

BANQUE CENTRALE DU CONGO
DIRECTION GENERALE DE LA POLITIQUE MONETAIRE ET DES
OPERATIONS BANCAIRES
DIRECTION DE LA RECHERCHE ET DES STATISTIQUES

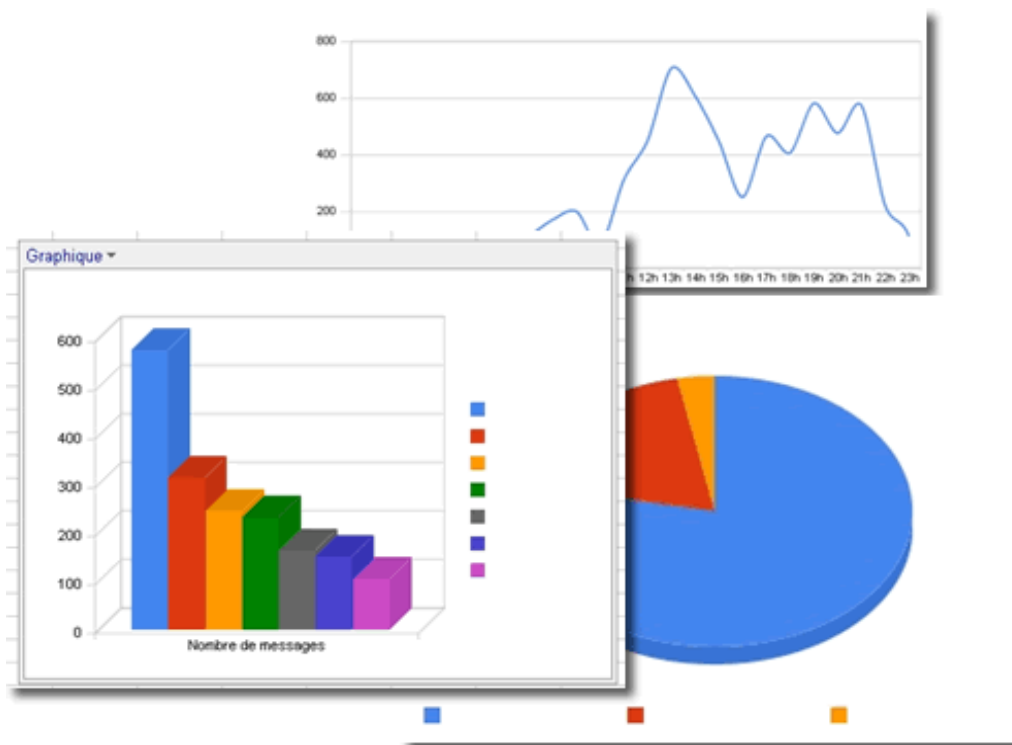

BULLETIN MENSUEL D'INFORMATIONS STATISTIQUES



Août 2012

BANQUE CENTRALE DU CONGO
DIRECTION GENERALE DE LA POLITIQUE MONETAIRE ET DES OPERATIONS
BANCAIRES
DIRECTION DE LA RECHERCHE ET DES STATISTIQUES



BULLETIN MENSUEL D'INFORMATIONS STATISTIQUES

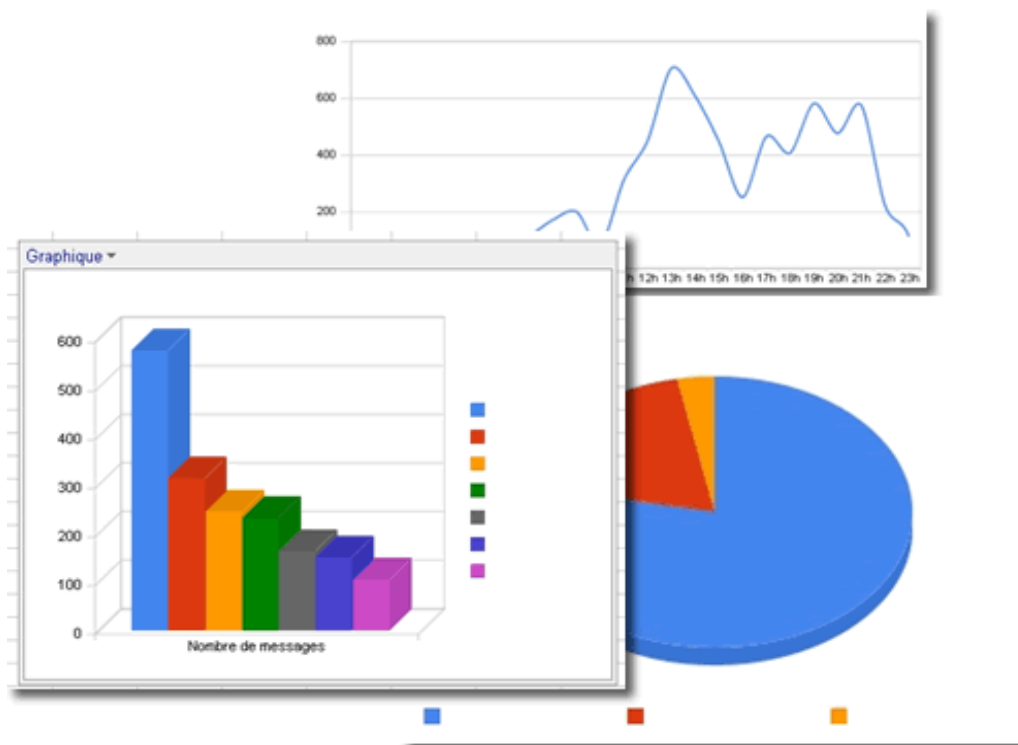

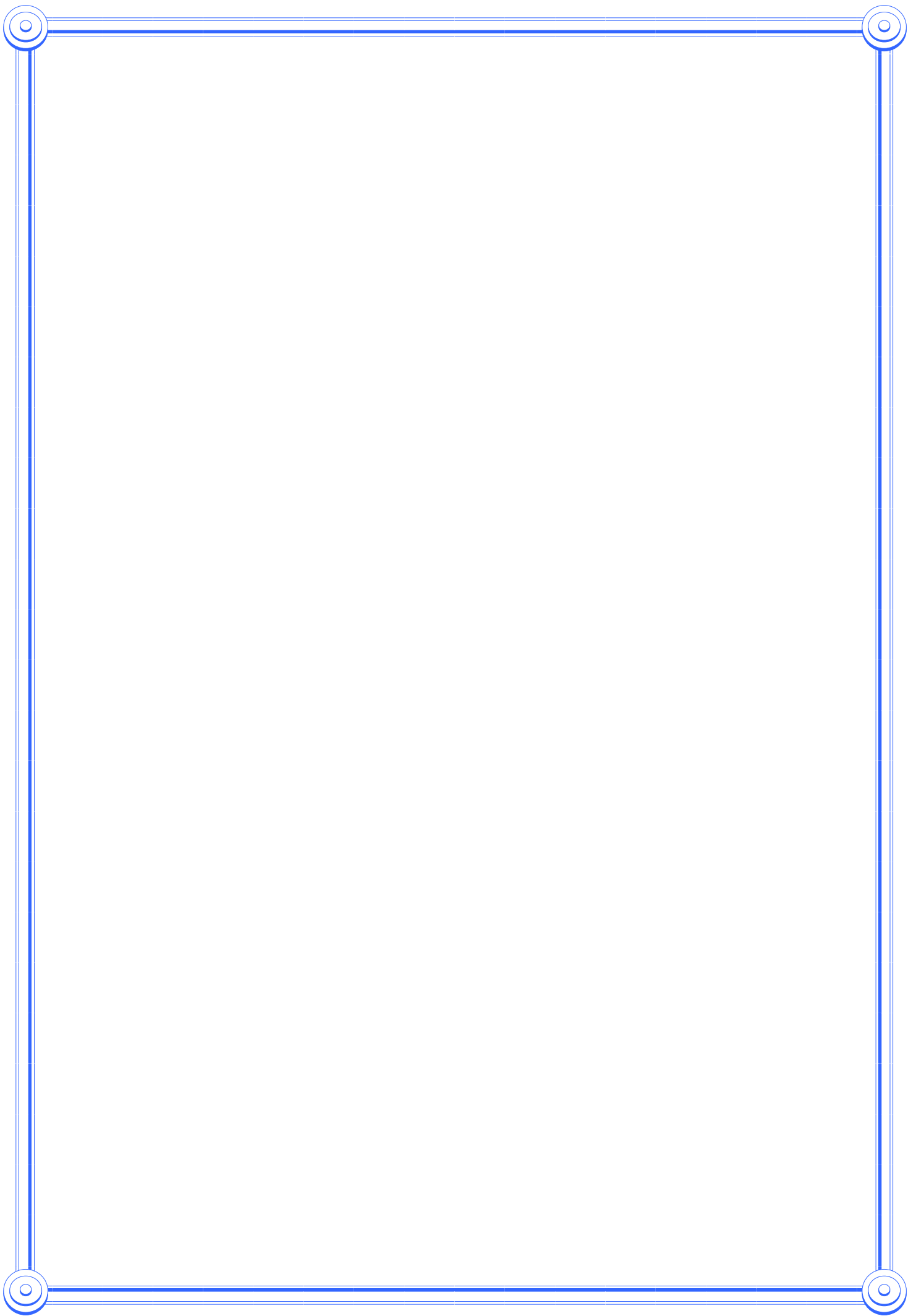

BULLETIN MENSUEL D'INFORMATIONS STATISTIQUES

<i>Adresse</i>	<i>563, Boulevard Colonel Tshatshi Kinshasa-Gombe République Démocratique du Congo</i>
<i>Adresse postale</i>	<i>B.P. 2697</i>
<i>Téléphone</i>	<i>(243) 810 516 452 (243) 818 105 970 (243) 815 047 242 (243) 998 690 844</i>
<i>Site web</i>	<u>http://www.bcc.cd</u>
<i>E-mail:</i>	<u>bccdirstat@bcc.cd</u>

Le Bulletin mensuel d'informations statistiques a été élaboré par la Direction de la recherche et des Statistiques sous la responsabilité et la supervision de la Direction Générale de la Politique Monétaire et des Opérations Bancaires. Tous droits réservés. Les reproductions à usage pédagogique et non commercial sont autorisées sous réserve de citer la source.

TABLE DES MATIERES

I. EVOLUTION DE L'ACTIVITE ECONOMIQUE

I.1. Production minière et métallurgique.....	01
I.2. Production agricole d'exportation et d'industrie alimentaire	02
I.3. Production et consommation du ciment.....	03
I.4. Production de raffinerie d'hydrocarbure	04
I.5. Production et consommation d'eau et d'électricité.....	05
I.6. Consommation des produits pétroliers.....	06
I.7. Evolution de principaux indices d'activité économique.....	07
I.8. Evolution des indices de volume de la consommation.....	08
I.9. Volume des produits enregistrés à l'arrivée au port public de Kinshasa.....	09
I.10. Volume des marchandises embarquées et débarquées au port de Matadi	10
I.11. Trafic commercial des marchandises par l'ONATRA	11
I.12. Indice hebdomadaire des prix de détail à Kinshasa établi par la BCC.....	12
I.13. Variations mensuelles de l'indice hebdomadaire des prix moyen de détail à Kinshasa calculées par la BCC (par groupes d'articles)	13
I.14. Indice des prix de détail à Kinshasa établis par l'IRES	14
I.15. Indice des prix à la consommation des ménages à Kinshasa établi par US-EMBASSY, Econ	15
I.16. Variations des indices des prix à la consommation	16
I.17. Evolution des prix produits pétroliers	17
I.18. Indice des prix moyens des produits pétroliers	18
I.19. Evolution des tarifs d'eau.....	19
I.20. Evolution des tarifs d'électricité	20
Aperçu graphique	21-24

II. FINANCES PUBLIQUES

II.1. Situation de Trésorerie de l'Etat.....	25 -26
II.2. Recettes publiques.....	27 - 28
II.3. Dépenses publiques	29- 30
Aperçu graphique	31 -33

III. RELATIONS ECONOMIQUES EXTERIEURES

III.1. Evolution mensuelle des cours moyens de la monnaie nationale par rapport au USD	34
III.2. Evolution du taux de change du dollar sur le marché	35
III.3. Variations moyennes mensuelles des cours de change en pourcentage.....	36
III.4. Cours moyens de change interbancaires	37
III.5. Volume des transactions sur le marché de change.....	38
III.6. Exécution du budget en devises de la Banque Centrale du Congo.....	39
III.7. Position nette de change des banques agréées.....	40
III.8. Evolution des cours des matières premières d'origine minérale.....	41
III.8.bis. Evolution des cours des matières premières d'origine agricole	41
III.9. Evolution des valeurs d'exportation du diamant	42
III.10. Service de la dette par groupes de créanciers.....	43
III.11. Exécution mensuelle du service de la dette par groupes de créanciers	44
III.12. Evolution mensuelle des réserves de change	45
Aperçu graphique	46-47

IV. MONNAIE ET CREDIT

IV.1. Situation monétaire intégrée en millions de CDF	48
IV.2. Liquidités monétaire et quasi-monétaires.....	49
IV.3. Situation monétaire intégrée en millions d'USD	50
IV.4. Bilan analytique de la Banque Centrale du Congo.....	51
IV.5. Situation nette de la Banque Centrale du Congo	52
IV.6. Situation nette des banques créatrices de monnaie	53
IV.7. Ventilation des émissions monétaires par coupure	54
IV.8. Ventilation des émissions monétaires en volume	55
IV.9. Origine des variations de la masse monétaire en millions de CDF	56
IV.10. Origine des variations de la masse monétaire en pourcentage	57
IV.11. Situation des Avoirs Extérieurs Nets des organismes monétaires	58
IV.12. Avoirs Extérieurs Nets de la Banque Centrale du Congo en millions de CDF	59
IV.13. Avoirs Extérieurs Nets de la Banque Centrale du Congo en millions d'USD	60
IV.14. Guichets de refinancement en millions de CDF	61
IV.15. Analyse des concours à l'économie au 31 Août 2012.....	62
IV.16. Encours des crédits à décaissement suivant les monnaies de contrat.....	63
IV.17. Les emplois des banques créatrices de monnaie	64
IV.18. Taux d'intérêts appliqués par la Banque Centrale du Congo sur le marché monétaire	65
IV.19. Taux d'intérêt appliqués par les autres institutions de dépôts sur les transactions en monnaie nationale	66
IV.20. Taux d'intérêt appliqués par les autres institutions de dépôts sur les transactions en monnaie étrangère.....	66
Aperçu graphique	67-68

AVERTISSEMENT

I. Signes conventionnels et unités utilisés dans les tableaux statistiques :

...	renseignement non disponible
-	renseignement nul
p	renseignement provisoire
e	estimation
a	Chiffre inférieur à l'unité
c	Carat
r	rectifié
t	tonne
tm	tonne métrique
m ³	mètre cube
brl	baril
o t	once troy
Eur	Euro
XDR (DTS)	Droits de Tirages Spéciaux
USD	Dollar des Etats –Unis
GBP	Livre Sterling
CDF (Fc)	Franc congolais
MN	Monnaie Nationale
ME	Monnaie étrangères
BTR	billet de trésorerie

II. Principales abréviations utilisées :

GCM	Gécamines
INS	Institut National de la statistique
IRES	Institut de Recherches Economiques et sociales
AID	Autres institutions de dépôts (banques Créatrice de Monnaie)
BCC	Banque Centrale du Congo

Tableau I.1.

PRODUCTION MINIERE ET METALLURGIQUE

PERIODES	Cuivre (t.m.)	Cobalt (t.m.)	Zinc (t.m.)	Diamant Industriel (1000 c)	Diamant artisanal (1000 c)	Or brut (Kilo)	Cassitérite (t.m.)	Wolframite (t.m.)	Coltan (t.m.)	Pétrole brut (barils)
2008	335 066	42 461	15 465	807	20 146	150	19 719	715	630	8 365 264
Janvier	27 183	3 660	733	6,3	2 088	12,5	1 136	57	62	708 284
Février	26 893	3 660	1 055	-	1 480	12,5	1 310	37	30	631 662
Mars	27 308	3 674	1 186	395	1 453	12,5	1 742	120	58	718 524
Avril	28 022	3 685	1 215	-	2 027	12,5	1 309	23	80	696 781
Mai	27 733	3 679	1 465	8,8	2 187	12,5	2 410	61	32	711 438
Juin	28 928	3 713	1 108	396	1 505	12,5	1 932	60	52	706 695
Juillet	28 004	3 693	965	-	2 539	12,5	2 161	60	52	704 120
Août	27 897	3 684	988	-	1 926	12,5	161	60	52	664 428
Septembre	27 770	3 258	1 791	-	1 853	12,5	2 655	60	52	633 857
Octobre	27 969	3 234	1 856	-	1 576	12,5	1 615	60	52	641 153
Novembre	28 430	3 238	1 104	-	823	12,5	1 644	60	52	712 609
Décembre	28 929	3 283	2 000	-	690	12,5	1 644	60	52	835 713
2009	309 181	56 258	19 636	1 008	16 871	220	15 512	352	464	9 382 311
Janvier	19 386	1 215	668	8,0	920	6,9	1 262	57	47	825 374
Février	11 172	2 789	828	132	815	49,8	1 529	7	37	745 741
Mars	15 110	3 027	3 817	4,9	1 117	1,6	1 509	21	36	827 932
Avril	12 548	3 285	2 376	116	1 065	10,5	1 227	10	38	782 686
Mai	16 567	3 752	1 868	-	1 307	0,6	1 333	36	36	812 115
Juin	22 211	5 021	2 163	197	2 118	17,0	914	76	47	766 965
Juillet	22 213	5 144	1 977	-	1 797	33,9	1 667	24	34	778 292
Août	23 754	5 695	908	403	1 032	25,2	1 799	17	27	783 287
Septembre	27 681	5 539	1 290	-	1 881	27,6	1 320	38	39	768 267
Octobre	79 063	6 279	1 139	-	1 561	10,0	857	27	44	799 141
Novembre	31 386	7 494	1 914	10	1 733	19,3	749	24	39	737 334
Décembre	28 089	7 018	688	137	1 525	17,7	1 345	15	40	755 177
2010	497 537	97 693	9 223	-	16 800	178	13 415	77,0	279	8 628 042
Janvier	43 397	5 485	1 056	-	1 218	14,2	962	5,0	0	737 823
Février	72 241	5 856	1 014	-	1 443	24,1	1 079	7,0	7	669 258
Mars	49 214	7 280	285	-	1 368	19,4	1 295	18,0	0	745 339
Avril	41 921	4 180	53	-	1 452	17,5	1 272	10,0	29	674 970
Mai	39 398	5 933	-	-	1 624	19,0	1 657	3,0	41	722 861
Juin	35 045	6 829	-	-	1 191	12,5	1 470	7,0	19	703 650
Juillet	56 463	8 355	879	-	2 349	26,3	1 563	8,0	23	713 473
Août	49 243	10 752	1 248	-	-	8,3	1 645	5,0	22	743 859
Septembre	27 252	10 708	714	-	418	12,4	1 027	4,0	53	708 835
Octobre	27 838	10 744	1 317	-	2 362	4,7	572	3,0	19	727 351
Novembre	27 696	10 762	1 044	-	1 759	16,8	419	2,0	0	726 873
Décembre	27 830	10 806	1 613	-	1 617	2,9	453	5,0	66	753 750
2011 ^(P)	522 133	108 888	19 035	76,0	19 227	146	5 460	36,0	260	8 557 920
Janvier	39 486	8 729	1 967	7,8	1 391	12,6	941	3,0	37	737 640
Février	39 948	8 495	1 270	22,4	1 380	14,6	941	3,0	37	640 990
Mars	40 111	8 291	1 618	4,1	1 912	15,1	941	3,0	37	740 043
Avril	39 760	8 762	1 375	3,6	1 650	9,3	941	3,0	37	714 672
Mai	39 988	9 056	1 557	3,4	1 556	12,9	212	3,0	14	764 189
Juin	40 175	8 453	1 440	3,5	1 596	11,1	212	3,0	14	701 866
Juillet	36 427	7 906	1 653	3,6	1 654	12,0	212	3,0	14	708 111
Août	47 976	9 860	1 686	6,9	1 591	11,6	212	3,0	14	702 248
Septembre	46 489	8 879	918	6,8	1 620	11,8	212	3,0	14	714 859
Octobre	48 419	12 919	1 792	4,5	1 654	11,7	212	3,0	14	723 223
Novembre	43 246	9 512	1 508	4,8	1 612	11,8	212	3,0	14	684 203
Décembre	60 109	8 026	2 252	4,8	1 612	11,8	212	3,0	14	725 876
2012 ^(P)	406 980	65 408	11 241	31	10 602	95	1 696	24	112	5 636 450
Janvier	61 674	14 594	1 283	4,9	1 663	12,2	212	3,0	14	721 722
Février	45 487	6 624	1 023	4,2	1 430	12,2	212	3,0	14	584 941
Mars	43 796	7 287	1 371	3,9	1 318	12,1	212	3,0	14	674 677
Avril	47 470	6 638	993	3,6	1 206	11,6	212	3,0	14	688 019
Mai	49 103	8 007	1 785	3,3	1 109	11,8	212	3,0	14	708 290
Juin	48 013	6 898	1 630	3,3	1 099	11,7	212	3,0	14	719 772
Juillet	55 401	7 738	1 802	3,9	1 307	11,8	212	3,0	14	767 267
Août	56 036	7 622	1 353	4,4	1 470	11,7	212	3,0	14	771 762

Sources : Ministère des Mines, C.E.E.C. et Sociétés Minières

Tableau I.2.

PRODUCTION AGRICOLE D'EXPORTATION ET D'INDUSTRIES ALIMENTAIRES

PERIODES	CAFE (t)			CACAO (t)	CAOUT-CHOUC (t)	HUILE DE (t)		BOIS (m ³)			FARINE DE FROMENT (t)	BOISSONS (hl)	
	Robusta	Arabica	Total			PALME	PALMI-STES	Grumes	Sciés	Placages		ALCOOL.	GAZEUSES
2005	4 309	3 883	8 192	1 289	5 578	17 531	111	117 844	30 062	7 764	184 110	2 272 488	1 036 983
2006	3 666	4 489	8 155	950	3 269	13 024	128	150 505	25 253	6 524	185 738	2 617 178	1 244 988
2007	7 477	4 501	11 979	990	6 678	16 110	369	213 308	35 959	2 631	179 070	2 951 074	1 302 639
2008	7 453	4 693	12 146	54,9	2 505	7 176	361	140 711	46 650	...	196 152	3 320 734	1 553 928
2009	4 506	4 564	9 070	56,8	2 594	5 908	370	107 415	40 538	...	193 652	3 574 854	1 794 800
Juin	534	528	1 062	2,0	194	509	30	7 303	2 478	...	17 885	318 789	134 422
Juillet	308	430	738	5,7	200	533	32	7 549	3 224	...	17 520	320 356	137 014
Août	476	215	691	3,3	154	535	31	5 170	1 755	...	16 119	292 324	140 713
Septembre	485	614	1 099	5,2	272	526	33	6 354	1 925	...	16 672	298 449	153 245
Octobre	283	154	436	5,1	251	528	30	12 278	1 083	...	18 097	296 525	158 041
Novembre	290	442	731	5,2	250	433	30	9 166	1 552	...	15 601	284 512	145 682
Décembre	135	265	400	5,6	271	484	30	10 580	431	...	14 859	324 562	159 637
2010	3 836	5 771	9 607	44,5	2 429	6 621	366	203 528	24 951	...	173 450	3 910 700	1 830 801
Janvier	462	384	846	4,5	199	296	33	5 263	1 433	...	14 614	309 805	149 680
Février	481	337	818	4,3	233	389	30	10 092	1 847	...	14 555	290 003	137 926
Mars	421	365	786	4,4	216	481	32	11 028	2 995	...	18 666	330 407	160 197
Avril	346	499	845	4,3	225	641	31	49 179	2 334	...	14 150	321 029	147 458
Mai	264	442	706	1,7	220	798	30	39 477	1 474	...	14 877	318 427	150 184
Juin	193	562	755	3,0	223	852	30	12 335	2 212	...	13 907	326 577	129 650
Juillet	423	954	1 377	5,5	198	722	30	14 051	1 937	...	12 950	329 953	137 973
Août	228	637	865	4,8	197	551	32	8 951	2 023	...	11 990	336 528	147 731
Septembre	328	737	1 065	3,8	150	482	30	11 624	1 486	...	13 202	331 668	159 996
Octobre	286	191	477	3,2	219	463	30	11 199	1 715	...	14 572	333 696	165 702
Novembre	288	471	759	2,6	188	481	30	14 722	2 611	...	16 074	336 088	171 838
Décembre	115	192	307	2,4	160	465	30	15 607	2 884	...	13 894	346 521	172 466
2011 (P)	5 111	4 794	9 905	37,8	1 817	8 872	418	183 468	33 431	...	160 441	4 118 360	1 956 789
Janvier	269	384	653	3,7	219	452	32	15 165	2 748	...	16 091	341 305	171 358
Février	538	154	691	3,2	159	486	30	15 386	2 816	...	14 914	294 034	145 988
Mars	691	172	863	3,4	189	586	31	15 276	2 782	...	16 707	333 532	173 107
Avril	308	154	461	3,3	174	733	31	15 276	2 782	...	12 821	345 097	176 045
Mai	614	502	1 115	1,3	73	833	31	15 313	2 793	...	11 817	361 350	171 795
Juin	284	581	865	2,3	123	849	38	15 288	2 786	...	11 554	338 405	157 474
Juillet	402	412	814	4,7	185	805	30	15 292	2 787	...	12 557	357 491	143 659
Août	433	498	931	5,3	174	829	39	15 298	2 789	...	12 290	349 291	168 403
Septembre	373	497	870	4,0	193	828	30	15 293	2 787	...	12 135	349 253	161 695
Octobre	403	469	872	2,5	134	821	29	15 294	2 787	...	12 212	353 538	167 528
Novembre	403	488	891	2,0	100	826	42	15 295	2 788	...	14 528	348 322	157 681
Décembre	393	485	878	2,0	92	825	54	15 294	2 787	...	12 816	346 744	162 056
2012 (P)	3 186	3 864	7 050	11	760	4 982	397	122 354	22 300	...	104 312	2 720 189	1 284 796
Janvier	400	481	880	0,2	96	536	46	15 294	2 788	...	12 415	350 773	160 170
Février	399	484	883	2,3	94	680	52	15 294	2 788	...	11 024	348 758	161 113
Mars	397	483	880	1,2	95	608	49	15 294	2 788	...	14 305	352 144	160 458
Avril	398	483	881	1,2	95	644	51	15 294	2 788	...	12 073	312 191	163 958
Mai	398	483	882	1,6	95	626	50	15 294	2 788	...	12 455	340 967	161 425
Juin	398	483	881	1,4	95	635	50	15 294	2 788	...	12 409	338 515	161 739
Juillet	398	483	881	1,4	95	631	50	15 294	2 788	...	15 621	335 954	161 895
Août	398	483	881	1,3	95	623	50	15 294	2 788	...	14 012	340 887	154 038

Sources : Office National du Café, Plantations et Huileries du Congo, Ministère de l'Environnement et brasseries

TABLEAU I.3.**PRODUCTION ET CONSOMMATION DE CIMENT**

(en tonnes métriques)

PERIODES	CIMENT PORTLAND NORMAL			
	Production	Consommation locale	Exportation	Stock ⁽¹⁾
2007	530 196	476 909	56 439	27 865
2008 ^(P)	411 212	374 112	33 408	31 557
Juillet	52 350	48 323	5 250	31 445
Août	35 450	31 299	3 700	31 897
Septembre	42 882	39 586	4 250	30 943
Octobre	9 177	7 776	-	32 344
Novembre	12 730	14 454	-	30 619
Décembre	9 342	8 404	-	31 557
2009 ^(P)	460 344	385 798	62 723	43 380
Janvier	8 017	7 769	-	31 805
Février	24 021	25 126	-	30 700
Mars	41 023	39 321	-	32 402
Avril	29 325	24 077	5 150	32 499
Mai	35 530	27 038	7 000	33 991
Juin	43 962	35 160	8 600	34 193
Juillet	47 693	37 538	9 450	34 898
Août	49 434	40 878	8 773	34 680
Septembre	43 346	35 250	4 200	38 576
Octobre	45 324	38 368	6 700	38 832
Novembre	40 355	30 051	7 100	42 036
Décembre	52 315	45 221	5 750	43 380
2010	489 745	427 242	58 519	47 364
Janvier	32 336	26 709	5 000	44 006
Février	39 481	32 302	5 200	45 985
Mars	45 024	39 843	5 500	45 666
Avril	30 984	24 825	6 250	45 576
Mai	40 830	28 597	6 600	51 209
Juin	40 647	38 573	1 150	52 133
Juillet	54 996	53 831	3 111	50 187
Août	45 041	42 355	6 888	45 985
Septembre	48 890	39 584	7 376	47 915
Octobre	42 769	35 776	4 550	50 358
Novembre	24 475	24 965	2 375	47 494
Décembre	44 272	39 882	4 519	47 364
2011 ^(P)	457 761	344 154	37 958	123 012
Janvier	41 195	31 352	3 500	53 707
Février	38 124	30 281	1 500	60 050
Mars	44 790	33 814	4 650	66 376
Avril	38 442	27 300	4 800	72 719
Mai	42 867	31 875	4 650	79 061
Juin	35 949	26 706	2 900	85 404
Juillet	32 838	23 895	2 600	91 747
Août	38 481	26 753	3 750	99 725
Septembre	41 002	30 832	4 350	105 545
Octobre	36 147	28 337	2 500	110 855
Novembre	40 394	31 701	2 358	117 190
Décembre	27 531	21 309	400	123 012
2012 ^(P)	268 231	244 492	24 160	122 592
Janvier	26 521	25 326	1 300	122 907
Février	32 700	30 313	2 700	122 594
Mars	33 798	30 148	3 650	122 594
Avril	27 791	23 746	4 045	122 594
Mai	33 434	29 804	3 631	122 594
Juin	36 227	33 785	2 442	122 594
Juillet	40 905	37 630	3 372	122 496
Août	36 855	33 739	3 020	122 592

Sources : Sociétés productrices de ciment.

(1) Stock fin période

Tableau I.4.

PRODUCTION DE LA RAFFINERIE D'HYDROCARBURES
(tonnes métriques)

	2000	2001	2002	2003	2004	2005	2006	2007	2008	2009	2010	2011				2012		
												1 ^{er} T.	2e T.	3e T.	4e T.	1 ^{er} T.	2e T.	4e T.
1. Brut traité (1)	-	-	-	-	-	-	-	-	-	-	-	-	-	-	-	-	-	-
2. Consommation de la raffinerie et pertes	671	547	-	-	395	-	-	554	99	-	304	104	105	102	96	-	-	-
3. Production totale	-	-	-	-	-	-	-	-	-	-	-	-	-	-	-	-	-	-
Gaz liquéfié	-	-	-	-	-	-	-	-	-	-	-	-	-	-	-	-	-	-
Essence super	-	-	-	-	-	-	-	-	-	-	-	-	-	-	-	-	-	-
A.T.K. et pétrole	-	-	-	-	-	-	-	-	-	-	-	-	-	-	-	-	-	-
Gasoil	-	-	-	-	-	-	-	-	-	-	-	-	-	-	-	-	-	-
Fuel Oil	-	-	-	-	-	-	-	-	-	-	-	-	-	-	-	-	-	-
4. Ventes sur le marché intérieur	121 352	84 667	-	-	-	-	-	-	-	-	-	-	-	-	-	-	-	-
5. Exportations	-	-	-	-	-	-	-	-	-	-	-	-	-	-	-	-	-	-
6. Variation des stocks	-121 352	-84 667	-	-	-	-	-	-	-	-	-	-	-	-	-	-	-	-

Source : SOCIR

(1) = (3+4+5+6)

Tableau I.5.

PRODUCTION ET CONSOMMATION D'EAU ET D'ELECTRICITE

PERIODES	EAU POTABLE (10 ³ m ³)		ELECTRICITE (10 ³ kwh)	
	production	consommation	production	consommation
2005	228 401	134 078	7 128 328	4 496 293
2006	235 068	141 288	7 628 775	5 696 823
2007	242 341	139 181	7 543 315	4 636 039
2008	245 253	145 826	7 495 071	5 201 298
Juillet	20 249	12 063	593 784	460 927
Août	20 283	12 241	596 559	433 575
Septembre	20 630	12 149	576 469	438 862
Octobre	21 115	12 108	771 452	430 424
Novembre	19 746	12 232	554 176	420 818
Décembre	20 664	12 122	632 974	437 033
2009	273 179	153 036	7 665 180	6 104 276
Janvier	22 245	12 321	665 790	466 494
Février	20 098	12 107	574 260	471 904
Mars	23 989	12 737	607 850	481 316
Avril	22 280	12 941	631 240	522 010
Mai	23 586	12 658	683 500	542 410
Juin	24 017	12 820	667 080	526 460
Juillet	24 605	13 041	654 370	512 769
Août	23 581	12 855	604 480	509 470
Septembre	22 505	12 644	619 550	527 373
Octobre	22 441	12 997	659 220	522 793
Novembre	21 511	12 775	653 620	523 394
Décembre	22 319	13 141	644 220	497 883
2010	283 202	156 544	7 453 953	6 629 981
Janvier	23 069	12 894	649 359	533 053
Février	21 416	12 925	588 743	528 271
Mars	22 077	13 258	628 099	542 601
Avril	22 919	13 397	610 563	526 592
Mai	25 349	13 768	660 138	559 638
Juin	24 400	13 852	642 910	571 186
Juillet	25 804	13 852	686 081	597 526
Août	26 148	13 852	628 823	563 244
Septembre	22 585	11 964	583 689	546 240
Octobre	22 863	12 111	582 322	544 960
Novembre	23 144	12 260	602 636	563 971
Décembre	23 429	12 411	590 590	552 698
2011 ^(P)	279 868	150 889	7 070 408	6 846 409
Janvier	24 032	12 336	602 679	569 201
Février	22 420	12 373	572 581	514 242
Mars	23 600	12 745	636 656	574 164
Avril	22 709	12 559	648 478	611 325
Mai	23 018	12 652	598 227	554 668
Juin	22 946	12 606	523 293	602 222
Juillet	23 623	12 629	540 129	574 596
Août	24 197	12 617	515 646	553 188
Septembre	23 318	12 565	550 680	574 596
Octobre	23 229	12 593	660 642	554 437
Novembre	23 389	12 610	595 844	574 988
Décembre	23 389	12 603	625 553	588 782
2012 ^(P)	186 878	100 831	5 024 484	4 499 803
Janvier	23 335	12 602	655 814	509 204
Février	23 371	12 605	559 468	603 132
Mars	23 365	12 604	630 888	612 132
Avril	23 357	12 604	639 725	538 700
Mai	23 364	12 604	631 933	563 192
Juin	23 362	12 604	641 032	560 240
Juillet	23 361	12 604	637 563	554 044
Août	23 362	12 604	628 060	559 159

Source : REGIDESO et SNEL

Tableau I.6.

CONSUMMATION DES PRODUITS PETROLIERS

(en m³)

PERIODES	ESSENCE AUTO	CARBURANT AVIATION (1)	PETROLE	GASOIL	FUEL OIL	HUILES	TOTAL
2004	172 448	158 044	5 032	183 760	37 241	1 550	558 075
2005	209 545	198 928	13 139	232 175	43 714	1 988	699 489
2006	224 298	254 565	11 277	251 075	46 571	2 430	790 215
2007	250 655	210 400	6 504	280 220	46 970	1 809	796 558
2008	259 856	184 070	9 840	340 507	46 054	3 239	843 567
Juillet	22 081	17 234	705	31 805	4 331	321	76 475
Août	20 891	14 886	308	30 385	3 664	-	70 135
Septembre	23 011	16 064	1 325	36 590	4 221	81	81 290
Octobre	22 335	14 798	761	31 426	3 506	321	73 147
Novembre	19 707	14 358	751	29 717	2 055	398	66 986
Décembre	22 490	14 778	1 375	30 128	1 645	356	70 772
2009	266 914	168 830	16 676	332 898	43 613	3 122	832 053
Janvier	20 419	11 842	785	24 983	1 410	239	59 677
Février	19 173	11 136	947	24 094	3 794	277	59 421
Mars	23 199	13 111	2 056	29 803	3 057	316	71 543
Avril	22 823	12 117	1 014	26 506	3 341	-	65 801
Mai	20 933	13 224	1 305	28 856	3 206	384	67 908
Juin	21 153	15 171	1 789	27 706	3 544	354	69 717
Juillet	23 704	15 390	1 603	32 017	3 864	235	76 813
Août	20 325	16 085	1 557	28 617	4 390	155	71 129
Septembre	21 430	15 039	1 981	28 057	4 847	321	71 675
Octobre	22 940	14 570	2 064	28 727	4 589	401	73 291
Novembre	25 911	14 124	850	28 205	3 025	119	72 234
Décembre	24 904	17 021	725	25 327	4 546	321	72 844
2010	300 674	182 002	9 374	345 425	47 930	3 161	888 565
Janvier	22 611	14 505	850	26 202	3 850	239	68 257
Février	19 748	13 113	1 167	22 439	3 030	117	59 614
Mars	31 433	15 326	1 367	35 457	4 008	355	87 946
Avril	23 560	14 359	941	28 684	3 115	199	70 858
Mai	23 181	13 995	264	26 638	4 648	277	69 003
Juin	28 388	16 500	1 219	30 478	4 219	358	81 162
Juillet	23 337	15 752	448	27 672	5 181	354	72 744
Août	25 120	15 159	556	28 125	3 604	119	72 683
Septembre	26 698	16 057	909	31 688	3 550	593	79 495
Octobre	27 611	15 662	741	29 298	3 707	393	77 412
Novembre	24 979	16 139	492	30 951	3 603	80	76 244
Décembre	24 008	15 435	420	27 793	5 415	77	73 147
2011 (P)	338 792	181 155	10 909	497 887	45 696	2 107	1 076 547
Janvier	27 313	13 440	696	30 582	3 484	4	75 519
Février	24 386	12 938	965	33 126	2 797	-	74 212
Mars	28 330	15 649	1 080	41 894	3 205	-	90 158
Avril	26 434	13 493	925	34 584	3 986	-	79 422
Mai	30 069	15 447	909	45 645	3 274	80	95 424
Juin	28 977	16 547	897	46 895	4 639	484	98 439
Juillet	28 493	15 162	910	42 375	3 966	188	91 095
Août	29 180	15 719	905	44 972	3 960	251	94 986
Septembre	28 883	15 809	904	44 747	4 188	308	94 840
Octobre	28 852	15 563	907	44 031	4 038	249	93 640
Novembre	28 972	15 697	905	44 583	4 062	269	94 489
Décembre	28 902	15 690	905	44 454	4 096	275	94 323
2012 (P)	231 363	125 344	7 246	355 379	32 569	2 140	754 039
Janvier	28 909	15 650	906	44 356	4 065	264	94 151
Février	28 928	15 679	906	44 464	4 075	269	94 321
Mars	28 918	15 665	906	44 410	4 070	267	94 236
Avril	28 923	15 672	906	44 437	4 072	268	94 278
Mai	28 921	15 668	906	44 424	4 071	268	94 257
Juin	28 922	15 670	906	44 431	4 072	268	94 268
Juillet	28 921	15 669	906	44 427	4 071	268	94 262
Août	28 922	15 670	906	44 430	4 072	268	94 266

Source : SEP-CONGO

(1) = AVGAS + Jet A1

Tableau I.7.

EVOLUTION DES PRINCIPAUX INDICES D'ACTIVITE ECONOMIQUE

(Base 2009 = 100)

PERIODES	PRODUCTION MINIERE							PRODUCTION			MANUTENTION DANS LES PRINCIPAUX PORTS (1)
	CUIVRE	COBALT	ZINC	DIAMANT	OR BRUT	PETROLE BRUT	INDICE GENERAL	CIMENT	EAU POTABLE	ELECTRICITE	
2007	31,2	31,8	172,2	158,1	55,2	94,0	32,5	115,2	88,7	98,4	88,9
2008	108,4	75,5	78,8	117,2	68,1	89,2	82,0	89,3	89,8	97,8	95,9
Août	107,7	75,5	60,4	129,2	68,1	85,0	81,7	92,4	89,1	93,4	96,8
Septembre	108,9	75,7	109,4	124,3	68,1	81,1	82,5	111,8	90,6	90,2	85,1
Octobre	109,6	75,2	113,4	105,8	68,1	82,0	82,6	23,9	92,8	120,8	95,9
Novembre	111,4	75,2	67,5	55,2	68,1	91,1	82,9	33,2	86,7	86,8	103,8
Décembre	113,3	76,2	122,2	46,3	68,1	106,9	84,5	24,4	90,8	99,1	104,9
2009	100,0	100,0	100,0	100,0	100,0	100,0	100,0	100,0	100,0	100,0	100,0
Janvier	75,2	25,9	40,8	62,3	37,9	105,6	44,8	24,2	97,7	104,2	98,2
Février	43,4	59,5	50,6	63,5	271,3	95,4	53,4	78,2	88,3	89,9	85,4
Mars	58,6	64,6	233,3	75,3	9,0	105,9	63,9	122,3	105,4	95,2	104,7
Avril	48,7	70,1	145,2	79,3	57,3	100,1	62,8	74,9	97,9	98,8	85,8
Mai	64,3	80,0	114,1	87,7	3,2	103,9	74,4	84,1	103,6	107,0	100,9
Juin	86,2	107,1	132,2	155,4	92,7	98,1	99,4	109,4	105,5	104,4	101,4
Juillet	86,2	109,7	120,8	120,6	184,6	99,5	100,9	116,8	108,1	102,4	76,2
Août	92,2	121,5	55,5	96,3	137,6	100,2	109,8	127,1	103,6	94,6	103,8
Septembre	107,4	118,1	78,8	126,2	150,3	98,3	113,7	109,6	98,9	97,0	128,9
Octobre	306,9	133,9	69,6	104,8	54,5	102,2	198,5	119,3	98,6	103,2	107,7
Novembre	121,8	159,8	117,0	116,9	105,1	94,3	145,0	93,5	94,5	102,3	106,6
Décembre	109,0	149,7	42,0	111,5	96,5	96,6	133,3	140,7	98,0	100,9	100,4
2010	160,9	173,7	47,0	94,0	80,9	92,0	156,4	106,4	103,7	97,2	99,1
Janvier	168,4	117,0	64,5	81,8	77,3	94,4	126,8	84,3	101,3	101,7	98,0
Février	280,4	124,9	62,0	96,9	131,4	85,6	170,7	102,9	94,1	92,2	91,1
Mars	191,0	155,3	17,4	91,8	105,6	95,3	156,3	117,4	97,0	98,3	113,8
Avril	162,7	89,2	3,2	97,5	95,5	86,3	108,4	80,8	100,7	95,6	87,9
Mai	152,9	126,5	0,0	109,0	103,6	92,5	126,3	106,4	111,4	103,3	113,8
Juin	136,0	145,7	0,0	79,9	68,1	90,0	131,3	106,0	107,2	100,6	104,0
Juillet	219,1	178,2	53,7	157,7	143,1	91,3	179,6	143,4	113,4	107,4	90,0
Août	191,1	229,4	76,3	0,0	45,1	95,1	199,1	117,4	114,9	98,4	99,3
Septembre	105,8	228,4	43,6	28,0	67,9	90,7	168,3	127,4	99,2	91,4	102,8
Octobre	108,0	229,2	80,5	158,5	25,6	93,0	169,8	111,5	100,4	91,2	105,0
Novembre	107,5	229,6	63,8	118,0	91,4	93,0	169,8	63,8	101,7	94,3	85,3
Décembre	108,0	230,5	98,6	108,5	15,7	96,4	170,7	115,4	102,9	92,5	98,0
2011^(P)	168,9	193,6	96,9	108,0	66,5	91,2	169,8	99,4	102,4	92,2	121,6
Janvier	153,3	186,2	120,2	93,9	68,9	94,3	159,5	107,4	105,6	94,4	105,1
Février	155,0	181,2	77,6	94,1	79,8	82,0	158,9	99,4	98,5	89,6	99,5
Mars	155,7	176,8	98,9	128,6	82,4	94,7	154,8	116,8	103,7	99,7	105,1
Avril	154,3	186,9	84,0	111,0	50,7	91,4	160,0	100,2	99,8	101,5	121,7
Mai	155,2	193,2	95,2	104,6	70,4	97,7	164,0	111,7	101,1	93,7	117,8
Juin	155,9	180,3	88,0	107,3	60,6	89,8	156,8	93,7	100,8	81,9	133,5
Juillet	141,4	168,6	101,0	111,2	65,5	90,6	145,1	85,6	103,8	84,6	142,5
Août	186,2	210,3	103,0	107,3	63,0	89,8	184,7	100,3	106,3	80,7	140,5
Septembre	180,4	189,4	56,1	109,2	64,3	91,4	172,3	106,9	102,4	86,2	138,8
Octobre	187,9	275,6	109,5	111,3	63,7	92,5	224,7	94,2	102,0	103,4	131,3
Novembre	167,8	202,9	92,2	108,5	64,6	87,5	175,9	105,3	102,7	93,3	110,8
Décembre	233,3	171,2	137,6	108,5	64,6	92,8	181,2	71,8	102,7	97,9	112,5
2012^(P)	197,4	174,4	85,9	89,2	64,8	90,1	195,0	87,4	102,6	98,3	120,5
Janvier	239,4	311,3	78,4	111,9	66,5	92,3	214,7	69,1	102,5	102,7	107,0
Février	176,5	141,3	62,5	96,2	66,3	74,8	207,0	85,2	102,7	87,6	114,4
Mars	170,0	155,4	83,8	88,8	65,8	86,3	218,1	88,1	102,6	98,8	112,4
Avril	184,2	141,6	60,7	81,2	63,0	88,0	262,9	72,4	102,6	100,2	121,4
Mai	190,6	170,8	109,1	74,7	64,6	90,6	165,7	87,2	102,6	98,9	134,5
Juin	186,3	147,1	99,6	74,0	63,7	92,1	150,6	94,4	102,6	100,4	129,2
Juillet	215,0	165,0	110,1	88,0	64,3	98,1	171,0	106,6	102,6	99,8	124,4
Août	217,5	162,6	82,7	99,0	64,0	98,7	170,3	96,1	102,6	98,3	120,5

(1) Il s'agit des mouvements de chargement et de déchargement aux ports de Matadi, Boma et Kinshasa.

Tableau I.8.

EVOLUTION DES INDICES DE VOLUME DE CONSOMMATION

(base 1990 = 100)

PERIODES	PRODUITS PETROLIERS ⁽¹⁾	CIMENT	EAU POTABLE	ELECTRICITE
2007	88,5	129,2	90,9	75,9
2008	99,4	97,0	95,3	85,2
Octobre	105,5	24,2	94,9	84,6
Novembre	95,0	45,0	95,9	82,7
Décembre	101,1	26,1	95,1	85,9
2009	100,0	100,0	100,0	100,0
Janvier	86,5	24,2	96,6	91,7
Février	87,3	78,2	94,9	92,8
Mars	105,6	122,3	99,9	94,6
Avril	97,6	74,9	101,5	102,6
Mai	98,7	84,1	99,3	106,6
Juin	98,5	109,4	100,5	103,5
Juillet	111,2	116,8	102,3	100,8
Août	99,8	127,1	100,8	100,2
Septembre	102,4	109,6	99,1	103,7
Octobre	106,0	119,3	101,9	102,8
Novembre	105,4	93,5	100,2	102,9
Décembre	100,9	140,7	103,0	97,9
2010	106,6	110,7	102,3	108,6
Janvier	97,3	83,1	101,1	104,8
Février	84,3	100,5	101,3	103,8
Mars	131,4	123,9	104,0	106,7
Avril	102,3	77,2	105,1	103,5
Mai	99,5	88,9	108,0	110,0
Juin	116,9	120,0	108,6	112,3
Juillet	103,0	167,4	108,6	117,5
Août	104,4	131,7	108,6	110,7
Septembre	114,2	123,1	93,8	107,4
Octobre	111,5	111,3	95,0	107,1
Novembre	109,1	77,7	96,1	110,9
Décembre	104,8	124,1	97,3	108,7
2011 ^(p)	112,8	89,2	98,6	112,2
Janvier	112,8	97,5	96,7	111,9
Février	112,8	94,2	97,0	101,1
Mars	112,8	105,2	99,9	112,9
Avril	112,8	84,9	98,5	120,2
Mai	112,8	99,1	99,2	109,0
Juin	112,8	83,1	98,8	118,4
Juillet	112,8	74,3	99,0	113,0
Août	112,8	83,2	98,9	108,7
Septembre	112,8	95,9	98,5	113,0
Octobre	112,8	88,1	98,7	109,0
Novembre	112,8	98,6	98,9	113,0
Décembre	112,8	66,3	98,8	115,7
2012 ^(p)	142,4	95,1	98,8	110,6
Janvier	142,2	78,8	98,8	100,1
Février	142,5	94,3	98,8	118,6
Mars	142,3	93,8	98,8	120,3
Avril	142,4	73,9	98,8	105,9
Mai	142,4	92,7	98,8	110,7
Juin	142,4	105,1	98,8	110,1
Juillet	142,4	117,0	98,8	108,9
Août	142,4	104,9	98,8	109,9

(1) Non compris le carburant aviation et huiles.

Tableau I.9.

VOLUME DES PRODUITS ENREGISTRES A L'ARRIVEE AU PORT PUBLIC DE KINSHASA ⁽¹⁾
(en tonnes métriques)

PRODUITS	2007	2008	2009	2010				2 011												2 012								
				Oct.	Nov.	Déc.	Total	Janv	Févr	Mars	Avril	Mai	Juin	Juil.	Août	Sept.	Oct.	Nov.	Déc.	Total	Janv.	Fév..	Mars.	Avril	Mai	Juin	Juillet	Aout
Huile en vrac	8 430	5 837	8 677	304	-	524	7 438	540	163	224	478	622	248	435	342	388	365	365	373	4 542	368	378	370	359	369	373	373	350
Bois	144 016	153 293	116 608	16 009	10 244	9 977	141 567	10 283	8 597	10 754	10 061	12 601	9 483	11 042	10 263	9 287	8 942	9 328	9 186	119 826	10 925	11 249	11 131	9 068	11 435	10 328	10 055	10 236
Café	13	1	-	-	-	-	-	-	-	-	-	-	-	-	-	-	-	-	-	-	-	-	-	-	-	-	-	-
Cacao	-	6	53	-	-	1	12	1	-	7	-	5	7	6	7	6	6	6	6	58	6	6	9	10	14	11	11	12
Caoutchouc	-	-	-	-	-	28	399	29	-	-	-	-	-	-	-	-	-	-	-	29	-	-	-	-	-	-	-	-
Manioc																												
et farines	72	41	264	15	-	3	41	3	8	7	-	22	12	17	15	16	15	10	14	138	13	12	15	14	17	16	16	16
Riz et dérivés	-	-	387	61	15	6	86	6	33	3	-	46	50	48	49	49	49	35	44	411	43	41	55	52	57	56	56	56
Maïs	86	1 252	3 474	219	17	35	499	36	118	2	6	154	179	167	173	170	171	150	164	1 489	162	158	203	196	214	208	208	209
Arachides	-	341	256	75	-	6	84	6	21	-	-	40	-	-	-	-	-	-	-	-	-	-	-	-	-	-	-	-
Haricots	-	-	-	-	-	7	99	7	-	47	31	35	29	32	31	31	31	30	31	334	31	30	42	38	43	41	41	41
Fûts et containers																												
vides	51	79	1 158	86	-	105	1 495	109	46	16	131	241	88	165	126	145	136	125	135	1 463	139	133	165	153	182	169	124	171
Divers	1 687	2 404	2 629	934	710	229	3 238	236	521	196	146	823	247	1 758	2 481	459	758	402	510	8 537	787	845	723	979	258	2 356	1 134	1 126
Total	154 355	163 254	133 506	17 703	10 986	10 921	154 958	11 256	9 507	11 256	10 853	14 589	10 343	13 669	13 485	10 551	10 473	10 451	10 462	136 895	12 472	12 853	12 713	10 868	12 588	13 557	12 018	12 216

Source : Société Congolaise de Transport et des Ports (S.C.T.P.)

(1) Il s'agit du déchargement des barges, non compris les statistiques des embarcations privées.

Tableau I.10.

**VOLUME DES MARCHANDISES EMBARQUEES
ET DEBARQUEES AU PORT DE MATADI**

(en tonnes métriques)

PERIODES	IMPORTATIONS	EXPORTATIONS	TOTAL GENERAL
2005	1 455 435	367 654	1 823 089
2006	1 486 812	384 793	1 871 605
2007	1 533 669	457 654	1 991 323
2008	1 668 167	448 431	2 116 598
Janvier	128 306	39 238	167 544
Février	127 072	34 178	161 250
Mars	138 419	33 706	172 125
Avril	121 320	40 721	162 041
Mai	132 158	42 897	175 055
Juin	155 569	45 096	200 665
Juillet	158 098	39 535	197 633
Août	131 610	45 302	176 912
Septembre	121 078	30 709	151 787
Octobre	131 465	41 892	173 357
Novembre	159 905	34 031	193 936
Décembre	163 167	21 126	184 293
2009	1 932 892	323 729	2 256 621
Janvier	157 652	25 273	182 925
Février	130 839	23 298	154 137
Mars	172 698	24 798	197 496
Avril	144 060	21 007	165 067
Mai	161 511	34 972	196 483
Juin	168 970	22 516	191 486
Juillet	126 490	16 055	142 545
Août	162 487	33 515	196 002
Septembre	197 583	36 549	234 132
Octobre	170 605	31 559	202 164
Novembre	164 916	39 661	204 577
Décembre	175 081	14 526	189 607
2010	1 853 129	373 577	2 226 706
Janvier	154 257	32 081	186 338
Février	143 006	27 741	170 747
Mars	171 637	42 098	213 735
Avril	136 119	23 590	159 709
Mai	187 150	33 272	220 422
Juin	164 715	31 393	196 108
Juillet	127 236	37 500	164 736
Août	153 354	36 611	189 965
Septembre	163 217	27 917	191 134
Octobre	161 599	29 766	191 365
Novembre	126 749	28 965	155 714
Décembre	164 090	22 643	186 733
2011 ^(p)	2 287 802	504 359	2 792 161
Janvier	163 583	37 223	200 806
Février	150 441	40 366	190 807
Mars	163 583	37 223	200 806
Avril	192 559	38 946	231 505
Mai	171 525	53 847	225 372
Juin	222 449	36 974	259 423
Juillet	224 049	49 570	273 619
Août	221 022	48 900	269 922
Septembre	222 507	45 148	267 655
Octobre	207 095	40 197	247 292
Novembre	173 007	42 535	215 542
Décembre	175 982	33 431	209 413
2012 ^(p)	1 484 692	304 826	1 789 518
Janvier	165 681	42 501	208 182
Février	180 692	28 298	208 990
Mars	168 818	31 264	200 082
Avril	188 975	37 217	226 192
Mai	206 760	47 328	254 088
Juin	197 633	40 930	238 563
Juillet	190 547	39 185	229 731
Août	185 587	38 103	223 690

Source : Société Congolaise de Transport et des Ports (S.C.T.P.)

Tableau I. 11.

TRAFIC COMMERCIAL DES MARCHANDISES PAR L'ONATRA

	2000	2002	2003	2004	2005	2006	2007	2008	2009	2010	2011	2012							
												Janv	Fév	Mars	Avril	Mai	Juin	Juillet	Août
I. MANUTENTION																			
DANS LES PRINCIPAUX PORTS	1 177 172	1 312 828	1 457 948	1 810 819	2 071 277	2 182 714	2 329 861	2 515 707	2 622 097	2 598 163	3 188 407	233 891	249 879	241 885	265 298	293 898	282 347	271 765	263 228
1. de Matadi	1 040 909	1 240 830	1 349 130	1 641 470	1 823 019	1 871 605	1 991 323	2 116 598	2 256 621	2 226 706	2 792 161	208 182	208 990	208 586	226 192	254 088	238 563	229 731	223 690
Entrées	921 684	1 119 051	1 169 934	1 323 320	1 455 435	1 486 812	1 533 669	1 668 167	1 932 892	1 853 129	2 287 802	165 681	180 692	173 187	188 975	206 760	197 633	190 547	185 587
Sorties	119 225	121 779	179 196	318 150	367 584	384 793	457 654	448 431	323 729	373 577	504 359	42 501	28 298	35 400	37 217	47 328	40 930	39 185	38 103
2. de Boma	62 298	34 738	52 472	74 519	111 084	186 020	168 255	193 633	168 528	153 839	189 797	8 830	22 335	15 583	21 264	20 765	22 322	23 378	21 151
Entrées	27 558	18 229	33 454	50 851	90 242	147 355	126 341	158 857	144 044	138 632	167 468	6 026	20 927	13 477	18 946	18 606	19 646	20 721	18 651
Sorties	34 740	16 509	19 018	23 668	20 842	38 665	41 914	34 776	24 484	15 207	22 328	2 804	1 408	2 106	2 318	2 159	2 676	2 657	2 500
3. de Kinshasa	50 985	37 260	56 346	94 830	137 174	125 089	170 283	205 476	196 948	217 618	206 449	16 879	18 554	17 717	17 842	19 045	21 462	18 656	18 387
Chargement	11 181	3 791	2 507	3 182	8 532	5 899	15 928	42 222	63 442	62 660	64 481	4 407	5 601	5 004	6 974	6 457	7 905	6 638	6 171
Déchargement	39 804	33 469	53 839	91 648	128 642	119 190	154 355	163 254	133 506	154 958	141 968	12 472	12 953	12 713	10 868	12 588	13 557	12 018	12 216
II. TRANSPORT	307 743	226 433	207 632	201 343	200 393	202 900	210 082	193 418	106 107	165 387	161 241	9 464	10 715	12 563	17 511	17 354	18 037	17 696	17 866
1. C.F.M.K.	264 613	208 117	174 747	155 941	160 964	154 094	154 265	149 884	85 391	83 210	68 451	6 231	5 540	7 303	6 940	7 366	6 768	7 067	6 918
Import	164 082	176 320	130 299	88 359	116 974	103 213	98 437	100 946	62 746	60 951	55 754	4 399	3 821	5 185	3 316	5 309	4 858	5 084	4 971
Export	23 379	23 083	31 890	55 096	37 312	44 500	48 759	42 015	18 122	18 370	9 482	792	993	743	1 476	1 409	1 034	1 222	1 128
Local	77 152	8 714	12 558	12 486	6 678	6 381	7 069	6 923	4 523	3 888	3 872	1 040	726	1 375	2 148	648	876	762	819
2. VOIES FLUVIALES	22 980	10 161	23 291	45 402	39 429	48 806	55 817	43 534	20 716	82 177	92 790	3 233	5 175	5 260	10 571	9 988	11 269	10 629	10 949
Descente	2 815	1 997	13 436	18 158	5 350	25 269	17 955	17 314	1 548	15 676	27 934	-	-	-	4 086	3 776	4 435	4 106	4 270
Montée	15	9	261	12 405	17 473	8 648	12 023	3 664	3 028	155	2 761	97	-	296	-	-	-	-	-
Cours de route	-	-	-	-	-	-	-	-	-	19	491	167	215	-	312	-	29	15	22
Pool	20 150	8 155	9 594	14 839	16 606	14 889	-	-	-	6 284	11 324	730	732	1 005	921	1 235	984	1 110	1 047
Gare fluviale	20 150	8 155	9 594	14 839	16 606	14 889	25 839	22 556	16 140	60 043	50 280	2 239	4 228	3 959	5 252	4 977	5 821	5 399	5 610

Source : Société Congolaise de Transport et des Ports (S.C.T.P.) et Régie des Voies Fluviales (R.V.F.)

II. INDICE DE PRIX

Tableau I.12: Indice hebdomadaire des prix de détail à Kinshasa établi par la Banque Centrale du Congo

(base 100 = Déc.2009)

N° Fx.	LIBELLES	janv.-12	févr.-12	mars-12	avr.-12	mai-12	juin-12	juil.-12	août-12	Variation en %
		Du 01 au 31	Du 01 au 29	Du 01 au 31	Du 01 au 30	Du 01 au 31	Du 01 au 30	Du 01 au 31	Du 01 au 31	
I.	PRODUITS ALIMENTAIRES ET BOISSONS NON ALCOOLIS	138,38	138,56	138,81	138,98	139,20	139,37	139,54	139,81	0,19
	PRODUITS ALIMENTAIRES	139,05	139,24	139,49	139,66	139,89	140,07	140,24	140,52	0,20
	PAINS ET CEREALES	149,97	149,36	149,49	149,65	149,86	149,99	150,11	150,47	0,24
	VIANDES	156,18	158,83	159,21	159,43	159,76	160,01	160,30	160,65	0,22
	POISSONS	147,26	147,24	147,65	147,82	148,14	148,32	148,66	149,09	0,29
	LAIT, FROMAGE ET ŒUF	129,81	129,78	129,85	129,85	129,93	130,03	130,03	130,16	0,10
	HUILES ET GRAISSES	130,56	133,60	133,68	133,81	133,91	134,06	134,12	134,12	-0,00
	FRUITS	109,95	110,97	111,06	111,10	111,15	111,19	111,19	111,29	0,09
	LEGUMES, AUTRES QUE POMMES DE TERRE ET AUTRES	125,75	125,39	125,72	125,93	126,19	126,39	126,57	126,79	0,17
	POMME DE TERRE, MANIOC, AUTRES TUBERCULES ET BA	127,35	127,51	127,70	127,82	127,95	128,21	128,27	128,41	0,11
	SUCRE	129,23	129,26	129,78	130,01	130,13	130,22	130,26	130,46	0,15
	CONFITURE, MIEL, PATE CHOCOLATEE ET CONFISERIE	137,06	137,07	137,35	137,35	137,42	137,48	137,48	137,48	0,00
	SEL, EPICES, SAUCES ET PRODUITS ALIMENTAIRES N.C.A	126,91	126,86	126,96	127,13	127,26	127,67	127,71	127,75	0,04
	BOISSONS NON ALCOOLISEES	120,40	120,47	120,62	120,62	120,67	120,71	120,75	120,82	0,06
	CAFE, THE, CACAO ET AUTRES VEGETAUX POUR TISANE	136,06	136,13	136,32	136,32	136,35	136,48	136,60	136,81	0,15
	AUTRES BOISSONS NON ALCOLISEES	115,13	115,20	115,34	115,34	115,39	115,41	115,41	115,44	0,02
II.	BOISSONS ALCOOLISEES, TABACS ET STUPEFIANTS	119,57	119,67	119,77	119,82	119,93	120,01	120,05	120,11	0,05
	BOISSONS ALCOOLISEES	119,49	119,53	119,57	119,57	119,66	119,73	119,74	119,78	0,03
	TABACS	119,75	119,98	120,21	120,39	120,52	120,62	120,72	120,86	0,11
III.	ARTICLES D'HABILLEMENT ET CHAUSSURES	125,63	125,77	126,04	126,10	126,19	126,33	126,43	126,61	0,14
	ARTICLES D'HABILLEMENT	126,27	126,36	126,68	126,74	126,84	127,01	127,12	127,31	0,15
	CHAUSSURES	123,29	123,60	123,68	123,71	123,79	123,84	123,88	124,04	0,13
IV.	LOGEMENT, EAU, GAZ, ELECTRICITE ET AUTRES COMBU	127,99	128,10	128,56	128,69	128,79	128,88	128,98	129,23	0,19
	LOYERS EFFECTIFS	117,54	117,60	117,60	117,64	117,73	117,73	117,77	117,82	0,05
	ENTRETIEN ET REPARATIONS COURANTES DU LOGEMEN	123,56	123,58	123,60	123,71	123,79	123,88	124,02	124,21	0,16
	AUTRES SERVICES RELATIFS AU LOGEMENT	136,86	136,95	136,98	137,01	137,05	137,06	137,06	137,10	0,03
	ELECTRICITE, GAZ ET AUTRES COMBUSTIBLES	139,06	139,43	141,27	141,50	141,65	141,80	141,89	142,39	0,35
V.	MEUBLES, ARTICLES DE MENAGE ET ENTRETIEN COURA	120,76	120,82	120,91	120,95	120,98	121,02	121,09	121,17	0,07
	MEUBLES, ARTICLES D'AMEUBLEMENT ET DE DECORATIC	114,09	114,12	114,16	114,16	114,16	114,20	114,24	114,33	0,08
	ARTICLES DE MENAGE EN TEXTILES	123,31	123,37	123,43	123,43	123,45	123,46	123,58	123,82	0,19
	APPAREILS DE CHAUFFAGE ET DE CUISINE, REFRIGERAT	121,46	121,48	121,49	121,56	121,64	121,75	121,87	122,02	0,12
	VERRERIE, VAISSELLE ET USTENSILE DE CUISINE	122,50	122,59	122,62	122,62	122,62	122,67	122,73	122,75	0,01
	OUTILLAGE POUR LA MAISON ET LE JARDIN	121,04	121,04	121,04	121,04	121,04	121,05	121,05	121,05	0,00
	BIENS ET SERVICES POUR L'ENTRETIEN COURANT DE L'H	120,39	120,47	120,68	120,76	120,80	120,80	120,86	120,94	0,07
VI.	SANTE	132,46	132,68	132,84	132,89	133,08	133,25	133,37	133,52	0,11
	MEDICAMENTS ET AUTRES PRODUITS PHARMACEUTIQUE	139,15	139,45	139,62	139,70	139,96	140,19	140,32	140,47	0,11
	SERVICES MEDICAUX ET PARAMEDICAUX EXTRA-HOSPIT	124,07	124,21	124,39	124,40	124,52	124,60	124,71	124,84	0,10
	SERVICES DES HOPITAUX	123,48	123,54	123,58	123,60	123,64	123,68	123,82	124,00	0,11
VII.	TRANSPORTS	127,68	127,79	129,00	130,07	130,22	130,27	130,33	130,44	0,09
	ACHATS DE VEHICULE	116,71	116,71	116,74	116,74	116,77	116,78	116,82	116,90	0,06
	UTILISATION DES VEHICULE PERSONNELS	133,27	133,39	135,66	135,78	135,97	136,04	136,15	136,32	0,12
	SERVICES DE TRANSPORT	124,10	124,22	124,44	127,16	127,30	127,34	127,34	127,38	0,04
VIII.	COMMUNICATIONS	118,37	118,41	118,51	118,51	118,53	118,54	118,54	118,54	0,00
	SERVICES POSTAUX	113,22	113,22	113,22	113,22	113,28	113,28	113,28	113,28	0,00
	TELEPHONE ET TELEGRAPHE	118,85	118,90	119,00	119,00	119,02	119,03	119,03	119,03	0,00
IX.	LOISIR ET CULTURE	119,44	119,69	119,79	119,81	119,85	119,90	119,95	119,99	0,04
	APPAREILS ET ACCESSOIRES Y COMPRISES REPARATIO	126,13	126,85	126,92	126,99	127,10	127,23	127,31	127,36	0,04
	SERVICES RECREATIFS ET CULTURELS	111,12	111,16	111,48	111,50	111,50	111,55	111,68	111,82	0,12
	PRESSE, LIBRAIRIE ET PAPETERIE	119,48	119,57	119,57	119,58	119,58	119,59	119,59	119,59	0,00
X.	ENSEIGNEMENT	113,35	113,35	113,35	113,34	113,39	113,43	113,45	113,64	0,17
	SERVICE D'ENSEIGNEMENT	112,99	112,99	112,99	112,99	113,01	113,05	113,05	113,17	0,10
	FOURNITURES SCOLAIRES	113,88	113,88	113,88	113,86	113,96	113,97	114,04	114,34	0,27
XI.	RESTAURANTS ET HOTELS	123,45	123,48	123,66	123,69	123,75	123,82	123,94	124,06	0,10
	RESTAURANTS ET DEBITS DE BOISSONS	124,54	124,57	124,71	124,72	124,80	124,86	124,99	125,11	0,10
	SERVICES D'HEBERGEMENT	116,38	116,41	116,83	116,94	116,96	117,04	117,13	117,24	0,09
XII.	AUTRES BIENS ET SERVICES	125,25	125,31	125,41	125,46	125,56	125,69	125,79	125,97	0,14
	SOINS PERSONNELS	127,54	127,59	127,63	127,66	127,76	127,92	128,05	128,26	0,17
	EFFETS PERSONNELS N.D.A	118,05	118,13	118,19	118,30	118,44	118,46	118,51	118,62	0,10
	AUTRES SERVICES N.D.A	122,66	122,69	123,18	123,18	123,25	123,33	123,42	123,52	0,08
	INDICE GENERAL	132,17	132,32	132,64	132,83	133,00	133,13	133,26	133,48	0,17
	TAUX HEBDO. CUMULE DU MOIS (1)	4,25	0,11	0,24	0,15	0,13	0,10	0,10	0,05	
	TAUX MENSUEL FIN PERIODE (2)	4,25	0,11	0,24	0,15	0,13	0,10	0,10	0,17	
	TAUX CUMULE DE L'ANNEE (3)	4,25	4,36	4,61	4,77	4,90	5,00	5,10	5,28	
	TAUX EN GLISSEMENT ANNUEL (4)	18,61	16,59	14,02	11,83	9,77	7,61	6,70	6,18	
	TAUX ANNUALISE (5)	71,70	31,96	19,76	15,31	11,97	10,26	9,01	7,94	

Source : Direction des statistiques, Service des Statistiques Economiques

(1) Calculé par rapport au mois de novembre 2010

(2) Calculé par rapport au mois de janvier 2010

(3) Calculé par rapport à la dernière semaine du mois de décembre 2009

(4) Calculé par rapport à la semaine correspondante de l'année 2009

(5) Projection à fin décembre 2012 du cumul annuel d'inflation observé au 31 août ; cette semaine étant la 35^{ème} de l'année.

Tableau I.13 : Variations mensuelles de l'indice des prix moyens de détail à Kinshasa calculées par la B.C.C. (par groupe d'articles) (*)

Périodes	Alimentation	Logement	Habillement	Autres sces et divers	Taux d'inflation
2009	32,03	18,24	17,04	17,10	25,26
Janvier	11,70	7,07	2,63	3,32	8,33
Février	7,12	4,74	5,67	3,05	5,68
Mars	5,49	8,84	7,17	5,41	6,05
Avril	7,78	5,11	1,79	3,76	6,10
Mai	-1,65	-8,57	-0,54	0,67	-2,10
Juin	-1,32	0,80	-0,53	-0,10	-0,69
Juillet	2,10	1,19	0,81	1,01	1,64
Août	2,28	4,29	2,62	2,68	2,68
Septembre	4,05	8,74	1,59	3,22	4,41
Octobre	7,20	7,61	1,95	7,85	7,16
Novembre	3,80	9,33	3,12	4,17	4,70
Décembre	-1,15	4,94	0,90	0,09	0,20

(*) Variations calculées par rapport au mois précédent.

(Base 100 = déc 2009)

13

Périodes	Produits alimentaires et boissons non alcoolisées	Boissons alcoolisées, tabacs et stupéfiants	Articles d'habillement et chaussures	Logement, Eau, Gaz, Electricité et Autres Combustibles.	Meubles, Articles de ménage et entretien courant du foyer	Santé	Transports	Communica-tions	Loisir et Culture	Enseignement	Restaurants et Hôtels	Autres Blens et Services	Indice Général
2 011													
janvier	1,60	1,31	1,38	1,55	1,01	1,20	1,16	1,48	1,19	0,91	1,21	1,31	1,46
février	2,26	1,64	0,95	1,53	1,22	1,35	1,66	1,23	0,98	0,77	1,68	1,02	1,84
mars	2,96	0,96	0,86	1,92	1,82	1,18	1,47	1,16	0,73	0,63	1,42	0,95	2,23
avril	2,82	1,06	1,32	1,98	1,51	1,91	2,42	1,91	0,94	1,00	1,42	1,13	2,32
mai	15,20	0,86	0,92	1,39	0,73	0,94	3,46	1,07	0,68	0,74	0,88	0,96	2,07
juin	2,50	1,45	2,02	1,17	1,34	3,18	1,33	0,47	0,84	1,09	2,30	2,75	2,11
juillet	1,66	1,25	1,32	1,01	0,91	1,86	0,73	0,60	0,77	0,86	1,19	1,39	1,39
août	0,86	0,58	0,59	0,66	0,77	0,66	0,47	0,68	1,57	0,93	0,41	1,19	0,78
septembre	0,47	0,19	0,47	0,49	0,31	0,43	0,36	0,16	0,85	0,96	0,21	0,38	0,47
octobre	0,19	0,01	0,17	0,25	0,12	0,51	0,12	0,03	0,02	0,24	0,01	0,06	0,19
novembre	0,14	0,04	0,25	0,12	0,09	0,18	0,08	-99,92	0,02	0,09	0,01	0,09	0,13
décembre	0,22	0,17	0,29	0,15	8,52	0,12	0,12	-12,02	0,02	0,00	0,03	0,05	0,19
2 012													
janvier	4,83	4,18	4,91	3,44	4,93	6,14	2,24	2,06	2,56	1,11	4,60	2,97	4,25
février	0,13	0,08	0,11	0,09	0,05	0,16	0,09	0,04	0,21	0,00	0,02	0,04	0,11
mars	0,18	0,08	0,21	0,36	0,08	0,12	0,95	0,08	0,08	0,00	0,14	0,09	0,24
avril	0,12	0,05	0,04	0,10	0,04	0,04	0,84	0,00	0,02	-0,01	0,02	0,04	0,15
mai	0,04	0,02	0,02	0,01	0,00	0,04	0,01	0,00	0,01	0,00	0,01	0,03	0,03
juin	0,13	0,07	0,09	0,06	0,02	0,15	0,05	0,01	0,04	0,03	0,05	0,09	0,10
juillet	0,12	0,03	0,08	0,08	0,06	0,09	0,05	0,00	0,04	0,02	0,10	0,08	0,10
août	0,19	0,05	0,14	0,19	0,07	0,11	0,09	0,00	0,04	0,17	0,10	0,14	0,17

Source : Direction des statistiques, Service des Statistiques Economiques

Tableau I.14: INDICES DES PRIX DE DETAIL ETABLIS PAR L'IRES

(base : décembre 1993 = 100)

PERIODES	PRIX AUX MARCHES				PRIX DANS LES MAGASINS		
	Alimentation	Habillement	Articles divers	Indice Général	Alimentation	Articles divers	Indice Général
2001	70 783 922,1	67 524 254,0	49 610 662,8	65 861 513,7	55 569 213,0	78 852 791,7	57 187 421,7
2002	98 187 387,4	86 740 952,0	65 081 772,4	89 231 524,6	78 035 486,7	136 594 300,3	82 106 913,3
2003	114 905 476,1	106 655 853,8	71 232 459,4	104 114 076,6	92 958 335,1	170 702 670,8	98 361 566,5
2004	143 553 397,4	126 168 161,3	71 569 444,6	123 948 497,2	101 943 679,7	208 690 949,9	109 362 615,0
2005	187 277 100,2	163 172 198,1	92 036 365,0	161 052 458,4	128 011 392,3	252 433 443,7	136 658 724,9
2006	215 448 864,4	190 254 312,9	107 457 065,3	186 204 214,1	146 093 773,0	297 593 522,0	156 623 005,6
2007	291 472 880,4	218 937 299,7	150 331 323,7	249 673 469,6	165 706 544,1	353 691 038,4	178 771 466,5
2008	367 745 840,6	299 397 304,3	183 651 397,1	313 731 916,6	209 482 051,6	527 766 826,2	231 602 843,5
Janvier	326 268 954,9	273 552 524,3	169 912 375,8	281 794 810,8	190 506 017,0	381 631 579,1	203 789 244,1
Février	333 598 060,0	276 744 969,8	174 536 694,6	287 864 690,2	196 112 909,0	382 258 298,3	209 050 013,5
Mars	342 077 144,9	280 486 819,0	178 459 733,8	294 464 721,8	198 396 451,3	485 210 405,3	218 330 021,1
Avril	346 914 888,3	288 526 248,0	181 547 428,3	299 493 844,4	200 529 718,0	487 118 048,2	220 451 777,4
Mai	358 384 634,7	291 997 657,4	177 500 650,4	305 307 298,5	201 721 535,0	491 106 250,8	221 833 772,7
Juin	366 081 503,3	293 966 276,9	179 306 832,1	310 498 756,6	202 314 258,7	531 644 767,1	225 202 729,0
Juillet	373 346 525,0	297 386 131,5	182 442 581,7	316 109 375,2	207 809 614,1	577 754 597,0	233 520 790,4
Août	381 327 743,9	301 213 578,9	186 758 146,9	322 554 102,1	211 478 391,8	580 114 394,7	237 098 594,0
Septembre	386 211 186,3	308 182 483,1	189 388 700,9	327 303 234,9	216 169 983,9	603 169 109,1	243 066 423,1
Octobre	392 807 513,0	316 783 954,7	192 080 273,8	333 302 258,1	223 045 484,9	603 461 784,9	249 484 417,8
Novembre	400 759 951,8	328 139 150,4	195 980 960,4	340 900 755,9	231 876 227,0	604 875 671,1	257 799 688,4
Décembre	405 171 981,7	335 787 857,2	195 902 386,5	345 189 150,1	233 824 028,5	604 797 009,3	259 606 650,8
2009	461 962 795,4	367 346 514,4	286 757 355,5	404 311 702,9	283 939 517,9	676 994 993,1	308 308 124,0
Janvier	423 450 442,5	347 237 085,4	212 886 144,6	362 092 428,0	241 480 828,6	610 901 728,6	267 155 581,1
Février	432206417,48	349856283,40	223935446,18	370805224,13	255490286,01	633606743,72	281 769 379,8
Mars	441365759,52	354183490,61	231440441,38	378943760,63	262501832,81	649069215,10	289368265,88
Avril	449430930,31	356787639,43	241939391,85	387014898,84	271382040,41	654571070,02	298013677,97
Mai	452 235 585,1	359 995 027,2	255 057 473,0	392 890 644,0	272 735 546,4	671 324 576,1	300 437 483,5
Juin	453 719 058,5	358 368 213,9	261 342 317,8	395 173 891,0	275 875 965,6	674 292 597,0	303 565 921,5
Juillet	457 259 802,1	354 526 908,5	263 081 952,9	396 966 938,7	278 287 976,5	676 863 725,4	305 988 991,0
Août	460 144 602,4	357 090 577,6	266 265 125,5	399 944 966,5	284 734 318,2	683 656 157,2	312 459 386,0
Septembre	464 698 898,9	372 605 044,5	281 538 293,7	409 450 183,2	291 065 409,3	689 774 645,4	318 775 701,3
Octobre	471 841 083,4	378 447 530,9	300 061 531,2	419 413 716,3	296 541 062,0	691 665 563,2	324 002 214,8
Novembre	479 132 461,9	382 922 113,2	302 902 250,6	425 191 448,6	303 122 967,7	692 612 865,0	330 192 515,6
Décembre	495 183 223,4	394 926 128,8	437 681 110,3	437 681 110,3	311 611 587,0	701 863 079,6	338 734 065,7
2010	535 943 936,9	423 962 740,6	349 426 394,3	477 434 861,0	351 079 529,2	887 013 838,6	388 326 964,5
Janvier	507 699 940,8	404 740 759,0	313 991 738,0	448 578 646,3	313 635 531,6	711 138 062,4	341 261 957,5
Février	513 879 324,6	413 327 717,9	326 316 947,8	456 871 308,9	329 329 168,0	717 440 725,2	356 302 921,2
Mars	522 843 237,9	420 999 136,2	338 286 255,2	466 497 344,7	335 992 238,5	718 405 627,9	362 569 969,2
Avril	529 523 651,3	422 256 421,2	346 367 532,6	472 635 132,6	340 134 093,7	726 105 242,6	366 959 088,6
Mai	534 274 223,0	422 256 667,5	349 189 254,9	476 107 448,8	343 703 955,9	735 713 317,4	370 948 615,8
Juin	533 270 942,1	423 891 838,7	349 041 668,8	475 786 111,2	350 365 363,7	736 232 093,2	377 183 101,4
Juillet	533 641 950,4	425 206 047,3	352 504 034,9	477 093 218,6	356 502 703,6	904 500 755,8	394 588 568,3
Août	537 177 426,5	426 150 239,7	353 682 706,6	479 626 431,7	360 306 033,5	1 015 610 705,1	405 849 708,2
Septembre	543 039 290,7	428 399 118,7	355 524 212,6	483 924 445,2	364 724 274,1	1 031 718 655,5	411 080 383,6
Octobre	551 432 155,97	429 833 808,5	360 674 394,8	490 351 493,7	366 594 742,06	1 100 193 237,9	417 579 837,5
Novembre	558 065 121,88	432 983 230,46	365 534 303,1	495 998 750,4	372 892 165,0	1 113 279 865,3	424 349 110,2
Décembre	566 479 977,5	437 507 901,9	382 003 681,8	505 748 000,0	378 774 080,3	1 133 827 774,9	431 250 312,1
2011	611 198 869,5	471 722 212,2	422 694 809,0	548 095 066,2	413 487 738,2	1 203 678 522,8	468 405 992,7
Janvier	575 871 634,7	444 083 569,0	392 681 525,1	515 036 523,5	381 140 761,1	1 142 173 604,1	434 032 543,7
Février	577 545 972,1	447 563 995,6	401 969 202,0	518 861 423,9	382 569 644,7	1 188 946 569,6	438 612 841,0
Mars	582 497 532,5	452 166 562,9	402 190 793,4	522 701 946,2	395 540 850,4	1 191 418 205,6	450 854 326,6
Avril	587 473 024,9	458 551 250,9	409 981 770,3	528 660 847,7	403 126 004,1	1 194 309 602,4	458 113 264,2
Mai	594 562 995,6	466 020 168,0	412 255 346,4	534 784 496,3	406 104 747,3	1 198 297 359,2	461 162 133,8
Juin	607 586 576,8	471 979 617,5	415 243 782,0	544 274 429,0	410 851 403,3	1 203 434 881,0	465 935 955,0
Juillet	617 744 105,4	475 379 328,3	424 384 331,2	553 038 975,0	419 843 095,8	1 210 901 265,4	474 821 638,5
Août	628 682 811,2	478 997 980,4	438 823 639,6	563 526 829,3	423 625 589,9	1 217 092 104,8	478 771 512,7
Septembre	636 625 099,6	486 172 190,0	442 065 841,0	570 328 035,3	427 058 083,0	1 220 015 750,8	482 168 640,9
Octobre	640 367 370,3	488 402 547,3	444 472 323,3	573 515 157,8	432 251 685,0	1 222 971 310,1	487 206 698,9
Novembre	642 167 297,1	491 350 661,8	443 342 693,3	574 874 982,3	439 183 161,7	1 226 201 676,7	493 880 948,5
Décembre	643 262 014,4	499 998 674,4	444 926 460,1	577 537 148,1	440 557 831,6	1 228 379 944,2	495 311 468,4
2012	664 587 920,0	529 324 279,4	467 225 990,5	600 821 673,7	449 665 405,2	1 243 012 339,1	504 803 017,1
Janvier	652 918 922,5	508 213 993,8	456 538 253,4	587 491 244,3	441 606 442,8	1 231 116 777,0	496 477 411,0
Février	657 207 217,8	513 476 443,2	457 585 131,5	591 260 016,2	444 670 982,4	1 235 170 808,7	499 610 720,3
Mars	659 637 347,3	524 542 976,5	453 879 840,3	593 896 798,9	446 761 100,0	1 237 839 477,4	501 741 047,2
Avril	665 035 079,2	530 030 368,7	466 898 412,8	601 156 402,2	449 114 403,7	1 248 277 140,4	504 656 213,9
Mai	669 044 810,9	539 130 591,8	470 430 062,0	606 040 345,3	452 341 240,5	1 249 285 939,6	507 728 897,1
Juin	673 650 854,2	543 999 843,1	481 850 317,7	612 313 779,0	455 763 896,9	1 249 556 759,0	510 932 500,8
Juillet	674 621 208,1	545 875 738,7	483 399 916,2	613 593 130,2	457 399 770,2	1 249 839 472,0	512 474 329,5
Août	675 256 132,3	547 283 582,1	490 782 157,0	615 912 081,0	458 657 685,6	1 261 363 990,9	514 445 773,8

Source : Institut de Recherches Economiques et Sociales (I.R.E.S.)

Tableau I.15: INDICE DES PRIX A LA CONSOMMATION DES MENAGES A KINSHASA ETABLI PAR U.S.-EMBASSY, ECON.
(novembre 1989 = 100) (1)

PERIODES	Alimentation	Boissons	Non alimentaire	Habillement	Loyer	Transport	Frais scolaires	Divers	Indice d'ensemble
2007	313,3	18,3	29,9	17,3	36,2	192,2	61,0	66,2	753,3
Janvier	290,0	14,0	24,0	16,0	37,0	150,0	61,0	62,0	655,0
Février	297,0	14,0	22,0	16,0	39,0	158,3	61,0	62,0	670,0
Mars	297,0	18,0	29,0	16,0	39,0	158,3	61,0	67,0	686,0
Avril	297,0	18,0	27,0	17,0	39,0	158,0	61,0	67,0	688,0
Mai	303,0	18,0	30,0	17,0	38,0	208,0	61,0	67,0	743,0
Juin	307,0	19,0	30,0	16,0	38,0	208,0	61,0	67,0	746,0
Juillet	309,0	19,0	30,0	17,0	34,0	200,0	61,0	67,0	736,0
Août	320,0	17,0	30,0	17,0	34,0	200,0	61,0	67,0	749,0
Septembre	329,0	19,0	30,0	19,0	34,0	200,0	61,0	67,0	759,0
Octobre	325,0	21,0	34,0	19,0	34,0	200,0	61,0	67,0	789,0
Novembre	325,0	21,0	34,0	19,0	34,0	233,0	61,0	67,0	889,0
Décembre	360,0	21,0	39,0	19,0	34,0	233,0	61,0	67,0	930,0
2008	461,7	25,3	43,7	21,9	38,8	355,6	81,0	69,0	1 122,7
Janvier	382,0	19,0	36,0	21,0	34,0	300,0	61,0	69,0	951,0
Février	383,0	23,0	43,0	21,0	38,0	300,0	61,0	69,0	965,0
Mars	405,0	23,0	42,0	21,0	38,0	333,0	61,0	69,0	1019,0
Avril	424,0	24,0	44,0	21,0	38,0	350,0	88,0	69,0	1057,0
Mai	432,0	24,0	45,0	22,0	39,0	350,0	88,0	69,0	1069,0
Juin	469,0	26,0	44,0	22,0	39,0	367,0	89,0	69,0	1124,0
Juillet	475,0	26,0	46,0	22,0	39,0	400,0	89,0	69,0	1167,0
Août	500,0	26,0	44,0	22,0	39,0	400,0	89,0	69,0	1189,0
Septembre	516,0	26,0	44,0	22,0	39,0	400,0	86,0	69,0	1222,0
Octobre	500,0	29,0	45,0	22,0	39,0	400,0	88,0	69,0	1212,0
Novembre	505,0	29,0	46,0	22,0	40,0	333,3	86,0	69,0	1223,0
Décembre	549,0	29,0	45,0	25,0	44,0	333,3	86,0	69,0	1274,0
2009	682,8	36,4	61,2	32,0	57,3	410,9	91,0	123,3	1 554,9
Janvier	594,0	29,0	52,0	27,0	48,0	333,0	86,0	96,0	1340,0
Février	650,0	33,0	54,0	30,0	54,0	333,0	86,0	96,0	1412,0
Mars	676,0	33,0	57,0	32,0	57,0	333,0	86,0	96,0	1445,0
Avril	628,0	34,0	65,0	32,0	58,0	400,0	86,0	162,0	1474,0
Mai	618,0	35,0	66,0	32,0	58,0	433,0	86,0	96,0	1499,0
Juin	618,0	35,0	58,0	32,0	58,0	433,0	86,0	114,0	1511,0
Juillet	653,0	39,0	58,0	32,0	58,0	433,0	96,0	162,0	1550,0
Août	699,0	39,0	59,0	32,0	58,0	433,0	96,0	114,0	1597,0
Septembre	725,0	39,0	64,0	33,0	59,0	433,0	96,0	171,0	1646,0
Octobre	724,0	39,0	64,0	34,0	60,0	433,0	96,0	124,0	1648,0
Novembre	796,0	39,0	68,0	34,0	60,0	467,0	96,0	124,0	1758,0
Décembre	812,0	43,0	69,0	34,0	60,0	467,0	96,0	124,0	1779,0
2010	826,0	43,5	76,8	34,0	60,0	467,0	96,0	124,0	1 801,5
Janvier	826,0	43,0	75,0	34,0	60,0	467,0	96,0	124,0	1799,0
Février	828,0	43,0	75,0	34,0	60,0	467,0	96,0	124,0	1800,0
Mars	831,0	44,0	76,0	34,0	60,0	467,0	96,0	124,0	1806,0
Avril	819,0	44,0	81,0	34,0	60,0	467,0	96,0	124,0	1801,0
Mai
Juin
Juillet
Août
Septembre
Octobre
Novembre
Décembre
2011
Janvier
Février
Mars
Avril
Mai
Juin
Juillet
Août
Septembre
Octobre
Novembre
Décembre
2012
Janvier
Février
Mars
Avril
Mai
Juin
Juillet
Août

Source : US Embassy ; Cellule Economique

(1) L'ambassade des Etats-Unis a suspendu la production de son indice des prix à la consommation depuis le mois de mai 2010.

Tableau I.16: VARIATIONS DES INDICES DES PRIX A LA CONSOMMATION

(en %)

PERIODES	Taux mensuels ⁽¹⁾				Taux cumulés ⁽²⁾				Taux moyens mensuels			
	B.C.C.	I.R.E.S. Marchés	U.S. EMBASSY (4)	INS	B.C.C.	I.R.E.S. Marchés	U.S. EMBASSY	INS	B.C.C. (3)	I.R.E.S. Marchés	U.S. EMBASSY	INS
2007												
Janvier	1,65	4,33	2,99	1,65	1,65	4,33	2,99	5,70	1,65	4,33	2,99	5,70
Février	1,89	4,34	2,29	1,89	3,56	7,82	5,35	-	1,77	3,84	2,64	...
Mars	1,65	2,94	2,24	1,65	5,27	10,99	7,70	8,40	1,73	3,54	2,50	2,73
Avril	1,10	4,17	0,44	1,10	6,43	15,61	8,18	9,90	1,57	3,69	1,98	2,39
Mai	1,26	0,96	7,99	1,26	7,77	16,72	16,82	10,05	1,51	3,14	3,16	1,93
Juin	-0,45	1,62	0,40	-0,45	-0,45	18,61	17,30	8,57	-0,07	2,89	2,69	1,38
Juillet	-0,84	1,16	-1,20	-0,84	-0,84	19,99	15,72	7,62	-0,12	2,64	2,11	1,06
Août	0,26	1,44	1,70	0,26	0,26	21,72	17,77	9,24	0,03	2,49	2,07	1,11
Septembre	0,60	3,16	1,40	1,10	0,60	25,56	26,00	11,54	0,07	2,56	2,60	1,22
Octobre	0,60	1,70	3,90	0,60	0,60	27,69	24,06	13,09	0,06	2,47	2,18	1,24
Novembre	1,11	2,51	4,20	1,11	1,11	30,90	39,78	15,59	0,10	2,48	3,09	1,33
Décembre	0,75	1,98	5,20	0,75	0,75	33,50	46,23	22,33	0,06	2,44	3,22	1,69
2008												
Janvier	0,29	0,99	2,26	1,42	0,29	0,99	2,26	3,53	0,29	0,99	2,26	3,53
Février	2,28	2,15	1,47	2,58	2,58	3,16	3,76	6,78	1,28	1,57	1,86	3,34
Mars	0,98	4,44	5,60	0,98	3,58	5,53	9,57	10,59	1,18	1,81	3,09	3,41
Avril	2,12	0,97	3,73	2,12	5,78	7,33	13,66	14,07	1,41	1,78	3,25	3,34
Mai	4,22	0,63	1,14	4,22	10,25	9,42	14,95	-	1,97	1,82	2,83	-
Juin	4,62	1,52	5,14	4,62	15,34	11,28	20,86	18,97	2,41	1,80	3,21	2,94
Juillet	3,47	3,69	3,83	3,47	19,35	13,29	25,48	21,68	2,56	1,80	3,30	2,84
Août	1,06	1,53	1,89	1,06	20,61	15,60	27,85	22,57	2,37	1,83	3,12	2,58
Septembre	0,42	1,47	2,78	0,63	21,12	17,30	31,40	27,25	2,15	1,79	3,08	2,71
Octobre	0,42	1,83	-0,82	0,22	21,63	19,45	30,32	32,87	1,98	1,79	2,68	2,88
Novembre	1,34	2,28	0,91	1,34	23,26	22,17	31,51	40,98	1,92	1,84	2,52	3,17
Décembre	3,50	1,26	4,17	3,50	27,57	23,71	36,99	44,68	2,05	1,79	2,66	3,13
2009												
Janvier	8,33	4,90	5,18	8,92	8,33	4,90	5,18	8,92	8,33	4,90	5,18	8,92
Février	5,68	2,41	5,37	3,15	14,49	7,42	10,83	12,35	7,00	3,64	5,28	6,00
Mars	6,05	2,19	2,34	1,66	21,42	9,78	13,42	14,22	6,68	3,16	4,29	4,53
Avril	6,10	2,13	2,01	2,74	28,83	12,12	15,70	17,35	6,54	2,90	3,71	4,08
Mai	-2,10	1,52	1,70	2,83	26,13	13,82	17,66	20,66	4,75	2,62	3,31	3,83
Juin	-0,69	0,58	0,80	-3,98	25,26	14,48	18,60	15,86	3,83	2,28	2,88	2,48
Juillet	1,64	0,45	2,58	1,94	27,32	15,00	21,66	18,11	3,51	2,02	3,32	2,41
Août	2,68	0,75	3,03	5,42	30,73	15,86	25,35	24,51	3,41	1,86	2,86	2,78
Septembre	4,41	2,38	3,07	3,15	36,49	18,62	29,20	28,44	3,52	1,92	2,89	2,82
Octobre	7,16	2,43	0,12	2,49	46,27	21,50	29,36	31,64	3,88	1,97	2,61	2,79
Novembre	4,70	1,38	6,67	2,06	53,13	23,18	37,99	34,35	3,95	1,91	2,97	2,72
Décembre	0,20	2,94	1,19	0,37	53,44	26,79	39,64	34,85	3,63	2,00	2,82	2,52
2010												
Janvier	3,22	2,49	1,12	4,61	3,22	2,49	1,12	4,61	3,22	2,49	1,12	4,61
Février	0,99	1,85	0,06	1,59	4,24	4,38	1,18	6,28	2,10	2,17	0,59	3,09
Mars	-0,02	2,11	0,33	0,82	4,22	6,58	1,52	7,15	1,39	2,15	0,50	2,33
Avril	0,15	1,32	-0,28	-0,98	4,38	7,99	1,24	6,11	1,08	1,94	0,41	1,49
Mai	0,23	0,73	...	-0,43	4,62	8,78	...	5,65	0,91	1,70	...	1,11
Juin	-0,08	-0,07	...	-0,08	4,54	8,71	...	5,57	0,74	1,40	...	0,91
Juillet	0,08	0,27	...	1,07	4,62	9,00	...	6,70	0,65	1,24	...	0,93
Août	0,21	0,53	...	0,90	4,84	9,58	...	7,69	0,59	1,15	...	0,93
Septembre	0,79	0,90	...	0,60	5,67	10,57	...	8,31	0,61	1,12	...	0,89
Octobre	0,96	1,33	...	1,30	6,68	12,03	...	11,08	0,65	1,43	...	1,06
Novembre	1,16	1,15	...	0,90	7,92	13,32	...	10,70	0,70	1,14	...	0,93
Décembre	0,13	1,97	...	5,87	9,84	15,55	...	17,22	0,79	1,21	...	1,33
2011												
Janvier	1,46	1,84	...	3,40	1,46	1,84	...	3,40	1,46	1,84	...	3,40
Février	1,84	0,74	...	1,12	3,32	2,59	...	4,56	1,65	1,29	...	2,25
Mars	2,50	0,74	...	-2,19	5,90	3,35	...	2,27	1,93	1,11	...	0,75
Avril	2,11	1,14	...	-0,80	8,14	4,53	...	1,45	1,98	1,11	...	0,36
Mai	0,13	1,16	...	2,16	10,31	5,74	...	3,64	1,98	1,12	...	0,72
Juin	2,11	1,77	...	-1,16	12,64	7,62	...	2,44	2,00	1,23	...	0,40
Juillet	0,95	1,61	...	0,89	13,71	9,35	...	3,35	1,85	1,29	...	0,47
Août	0,66	1,90	...	0,86	14,45	11,42	...	4,25	1,70	1,36	...	0,52
Septembre	0,40	1,21	...	0,05	14,91	12,77	...	4,29	1,56	1,34	...	0,47
Octobre	0,11	0,56	...	-0,23	15,04	13,40	...	4,05	1,41	1,27	...	0,40
Novembre	0,11	0,24	...	3,66	15,17	13,67	...	7,86	1,29	1,17	...	0,69
Décembre	0,13	0,46	...	2,30	15,43	14,19	...	10,35	1,20	1,11	...	0,82
2012												
Janvier	4,25	1,72	...	0,35	4,25	-2,22	...	0,35	4,25	-2,22	...	0,35
Février	0,11	0,64	...	-0,31	4,36	-1,59	...	0,03	2,16	-0,80	...	0,02
Mars	0,24	0,45	...	0,14	4,61	-1,15	...	0,17	1,51	-0,39	...	0,06
Avril	0,15	1,22	...	0,50	4,77	0,06	...	0,67	1,17	0,01	...	0,17
Mai	0,13	0,81	...	0,06	4,90	0,87	...	0,73	0,96	0,17	...	0,15
Juin	0,10	1,04	...	0,07	5,00	1,91	...	0,80	0,82	0,32	...	0,13
Juillet	0,10	0,21	...	0,07	5,10	2,13	...	0,87	0,71	0,30	...	0,12
Août	0,17	0,38	5,28	2,51	0,65	0,31

Source : BCC, Direction des statistiques, IRES, INS et US Embassy

(1) Variations en pourcentage par rapport au mois précédent.

(2) Variations en pourcentage par rapport au mois de décembre de l'année précédente.

(3) Il s'agit des moyennes géométriques.

(4) données non disponibles.

Tableau I. 17.

EVOLUTION DES PRIX DES PRODUITS PETROLIERS

(en CDF/ litre)

Dates de modification	ESSENCE			PETROLE			GASOIL			FUEL OIL	GPI GAZ	
	OUEST	EST	SUD	OUEST	EST	SUD	OUEST	EST	SUD	OUEST	OUEST	
2001												
27 mai	280,00	320,00	320,00	240,00	280,00	280,00	270,00	310,00	310,00	180,00	730,00	
19 juillet	210,00	230,00	230,00	175,00	200,00	200,00	205,00	225,00	225,00	130,00	576,00	
23 août	265,00	300,00	300,00	230,00	265,00	265,00	260,00	295,00	295,00	150,00	830,00	
22 novembre	265,00	300,00	300,00	230,00	265,00	265,00	260,00	295,00	295,00	103,64	830,00	
30 décembre	255,00	290,00	290,00	220,00	255,00	255,00	250,00	285,00	285,00	99,02	810,00	
2002												
08 avril	255,00	290,00	290,00	220,00	255,00	255,00	250,00	285,00	285,00	98,78	810,00	
29 juillet	255,00	275,00	275,00	220,00	245,00	245,00	250,00	270,00	270,00	103,62	810,00	
01 octobre	255,00	275,00	275,00	220,00	245,00	245,00	250,00	270,00	270,00	106,62	810,00	
09 novembre	255,00	275,00	275,00	250,00	270,00	270,00	220,00	245,00	245,00	106,60	900,00	
2003												
15 février	305,00	310,00	310,00	300,00	305,00	305,00	270,00	280,00	280,00	133,12	980,00	
17 mars	335,00	340,00	340,00	330,00	335,00	335,00	295,00	305,00	305,00	135,17	1 000,00	
08 juillet	315,00	320,00	320,00	275,00	300,67	300,67	310,00	315,00	315,00	159,93	950,00	
25 septembre	300,00	305,00	305,00	240,00	280,00	280,00	295,00	300,00	300,00	148,50	870,00	
2004												
12 avril	320,00	326,00	326,00	280,00	300,00	300,00	315,00	320,00	320,00	122,15	930,00	
18 juillet	320,00	320,00	320,00	270,00	290,00	290,00	315,00	315,00	315,00	122,79	900,00	
29 septembre	340,00	350,00	350,00	315,00	345,00	345,00	335,00	345,00	345,00	138,71	930,00	
21 octobre	350,00	-	425,00	335,00	-	410,00	345,00	-	420,00	137,51	900,00	
11 décembre	365,00	-	445,00	360,00	-	430,00	362,00	-	440,00	136,79	980,00	
2005												
31 mars	430,00	-	545,00	410,00	-	535,00	428,00	-	540,00	179,22	1 050,00	
24 avril	445,00	-	565,00	441,00	-	558,00	443,00	-	560,00	205,52	1 100,00	
17 juin	375,00	-	465,00	370,00	-	455,00	372,00	-	480,00	177,12	1 075,00	
26 juillet	420,00	-	530,00	418,00	-	520,00	419,00	-	525,00	211,51	1 000,00	
01 août	438,00	-	550,00	436,00	-	540,00	437,00	-	545,00	220,96	1 050,00	
22 septembre	441,00	534,00	630,00	439,00	530,00	610,00	440,00	532,00	620,00	195,69	1 050,00	
17 décembre	441,00	534,00	630,00	439,00	530,00	610,00	440,00	532,00	620,00	218,83	1 000,00	
2006												
25 avril	445,00	600,00	660,00	440,00	590,00	640,00	443,00	595,00	650,00	233,90	1 000,00	
20 mai	460,00	600,00	670,00	456,00	590,00	650,00	458,00	595,00	660,00	209,14	1 020,00	
02 août	490,00	554,00	668,00	474,00	544,00	650,00	488,00	544,00	660,00	217,76	1 099,00	
08 novembre	510,00	585,00	720,00	490,00	580,00	700,00	500,00	585,00	710,00	236,72	1 200,00	
2007												
11 mai	580,00	665,00	730,00	570,00	665,00	720,00	575,00	665,00	725,00	243,27	1 320,00	
01 juin	550,00	635,00	715,00	540,00	635,00	685,00	545,00	635,00	700,00	230,54	1 260,00	
12 juillet	535,00	620,00	700,00	525,00	615,00	670,00	530,00	620,00	685,00	218,29	1 200,00	
2 novembre	580,00	650,00	730,00	560,00	645,00	715,00	576,00	650,00	725,00	306,41	1 200,00	
18 novembre	610,00	670,00	740,00	590,00	660,00	720,00	720,00	605,00	670,00	316,89	1 200,00	
2008												
27 février	675,00	749,00	821,00	655,00	735,00	799,00	671,00	744,00	810,00	337,75	1 300,00	
06 avril	705,00	780,00	860,00	680,00	765,00	830,00	700,00	775,00	850,00	363,18	1 360,00	
24 mai	790,00	870,00	950,00	760,00	850,00	920,00	785,00	860,00	940,00	400,32	1 450,00	
19 juin	825,00	855,00	945,00	795,00	835,00	935,00	820,00	845,00	940,00	416,61	1 430,00	
13 juillet	825,00	940,00	1 040,00	795,00	910,00	1 010,00	820,00	930,00	1 030,00	502,90	1 430,00	
25 septembre	760,00	860,00	970,00	730,00	850,00	965,00	750,00	855,00	965,00	426,66	1 320,00	
28 novembre	665,00	760,00	800,00	580,00	745,00	785,00	660,00	750,00	790,00	331,76	1 100,00	
31 décembre	640,00	750,00	790,00	565,00	745,00	780,00	635,00	745,00	780,00	295,24	1 050,00	
2009												
17 février	665,00	840,00	880,00	585,00	810,00	870,00	655,00	835,00	870,00	342,31	1 100,00	
05 avril	800,00	1 015,00	1 060,00	640,00	920,00	980,00	790,00	1 005,00	1 050,00	386,02	1 320,00	
12 juin	835,00	1 015,00	1 100,00	670,00	920,00	900,00	825,00	1 005,00	1 090,00	398,41	1 320,00	
20 octobre	895,00	1 120,00	1 220,00	720,00	1 020,00	995,00	890,00	1 110,00	1 210,00	470,74	1 460,00	
2010												
31 janv	970,00	1 230,00	1 340,00	780,00	1 120,00	1 090,00	965,00	1 220,00	1 330,00	555,83	1 600,00	
01 juin	970,00	1 230,00	1 340,00	780,00	1 120,00	1 090,00	965,00	1 220,00	1 330,00	552,55	1 600,00	
07 novembre	1 150,00	1 390,00	1 440,00	920,00	1 260,00	1 340,00	1 140,00	1 370,00	1 430,00	550,86	970,00	
2011												
08 janvier	1 150,00	1 390,00	1 440,00	920,00	1 260,00	1 340,00	1 140,00	1 370,00	1 430,00	550,86	970,00	
26 mars	1 195,00	1 450,00	1 500,00	1 015,00	1 300,00	1 450,00	1 190,00	1 430,00	1 490,00	763,40	1 000,00	
10 juin	1 220,00	1 475,00	1 525,00	1 040,00	1 325,00	1 475,00	1 215,00	1 455,00	1 515,00	763,40	1 025,00	
30 juillet	1 280,00	1 535,00	1 585,00	1 100,00	1 385,00	1 535,00	1 275,00	1 515,00	1 575,00	780,52	1 085,00	
2012												
10 mars	1 340,00	1 590,00	1 640,00	1 180,00	1 440,00	1 590,00	1 335,00	1 570,00	1 630,00	847,97	1 100,00	

Source : Ministère de l'Economie et Commerce (Structure des prix des produits pétroliers)

Tableau I.18.

INDICE DES PRIX MOYENS DES PRODUITS PETROLIERS

(Base 2009 = 100)

Moyenne	2000	2001	2002	2003	2004	2005	2006	2007	2008	2009	2010	2011	2 012
Janvier	0,31	7,62	29,42	27,02	32,41	43,05	57,24	64,53	72,18	77,48	115,57	141,49	158,07
Février	0,74	7,62	29,42	30,16	32,41	43,05	57,24	64,53	73,02	80,64	126,43	141,49	158,07
Mars	0,81	7,62	29,42	32,79	32,41	43,34	57,24	64,53	80,26	84,84	126,43	142,95	162,65
Avril	0,81	7,62	29,42	34,26	33,91	52,48	57,94	64,53	83,31	99,61	126,43	149,07	164,52
Mai	0,81	11,67	29,42	34,26	34,34	54,06	61,01	68,48	83,92	101,89	126,43	149,07	164,52
Juin	1,84	32,72	29,42	34,26	34,34	49,49	61,43	67,44	83,92	103,64	126,43	150,89	164,52
Juillet	2,63	28,82	29,33	34,13	33,47	44,39	61,43	66,37	94,33	104,47	126,43	154,95	164,52
Août	2,63	25,95	28,42	34,10	33,87	53,06	60,82	65,78	100,90	104,47	126,43	158,07	164,52
Sept.	2,63	30,87	28,42	33,82	34,15	54,26	60,80	65,78	96,45	104,47	126,43	158,07	
Oct.	3,45	30,87	28,42	32,41	38,38	57,06	60,80	65,78	92,96	108,54	126,43	158,07	
Nov.	4,74	30,76	27,39	32,41	41,21	57,06	63,66	70,96	91,60	114,98	138,57	158,07	
Déc.	5,85	30,40	27,02	32,41	42,49	57,15	64,53	72,18	79,31	114,98	141,49	158,07	
annuelle	2,27	21,04	28,79	32,67	35,28	50,71	60,35	66,74	86,01	100,00	127,79	151,69	162,67

Source : Ministère de l'Economie et Commerce (Structure des prix des produits pétroliers), calculs B.C.C.

Tableau I.19.

EVOLUTION DES TARIFS D'EAU POTABLE

(en CDF par m³)

CATEGORIES	2008	2009	2010	2011												2012								
	Déc	Déc	Déc	Janv	Févr	Mars	Avril	Mai	Juin	Juillet	Août	Sept	Oct	Nov	Déc	Janv	Fév	Mars	Avril	Mai	Juin	Juillet	Août	
A. Bornes fontaines	89,3	89,3	221,6	223,6	223,6	223,6	223,6	223,6	223,6	223,6	223,6	223,6	223,6	223,6	223,6	223,6	223,6	223,6	223,6	223,6	223,6	223,6	223,6	223,6
B. Domestique rang 4																								
B1 1 - 10 m ³	89,3	89,3	-	-	-	-	-	-	-	-	-	-	-	-	-	-	-	-	-	-	-	-	-	-
B2 11 - 25 m ³	137,9	137,9	-	-	-	-	-	-	-	-	-	-	-	-	-	-	-	-	-	-	-	-	-	-
B3 26 - 40 m ³	193,8	193,8	-	-	-	-	-	-	-	-	-	-	-	-	-	-	-	-	-	-	-	-	-	-
B4 41 - plus	240,5	240,5	-	-	-	-	-	-	-	-	-	-	-	-	-	-	-	-	-	-	-	-	-	-
C. Intermédiaire																								
C1 Social	732,6	1 026,8	1 043,1	1 043,1	1 043,1	1 043,1	1 043,1	1 043,1	1 043,1	1 043,1	1 043,1	1 043,1	1 043,1	1 043,1	1 043,1	1 043,1	1 043,1	1 043,1	1 043,1	1 043,1	1 043,1	1 043,1	1 043,1	1 043,1
C2 Agro-pastoral	818,4	1 147,0	1 162,1	1 162,1	1 162,1	1 162,1	1 162,1	1 162,1	1 162,1	1 162,1	1 162,1	1 162,1	1 162,1	1 162,1	1 162,1	1 162,1	1 162,1	1 162,1	1 162,1	1 162,1	1 162,1	1 162,1	1 162,1	1 162,1
C3 Autres	864,6	1 211,8	1 235,3	1 235,3	1 235,3	1 235,3	1 235,3	1 235,3	1 235,3	1 235,3	1 235,3	1 235,3	1 235,3	1 235,3	1 235,3	1 235,3	1 235,3	1 235,3	1 235,3	1 235,3	1 235,3	1 235,3	1 235,3	1 235,3
D. Commerciale																								
D1 1 - 100 m ³	1 399,2	1 961,0	1 972,7	1 972,7	1 972,7	1 972,7	1 972,7	1 972,7	1 972,7	1 972,7	1 972,7	1 972,7	1 972,7	1 972,7	1 972,7	1 972,7	1 972,7	1 972,7	1 972,7	1 972,7	1 972,7	1 972,7	1 972,7	1 972,7
D2 101 - 1000 m ³	1 676,4	2 349,5	2 363,5	2 363,5	2 363,5	2 363,5	2 363,5	2 363,5	2 363,5	2 363,5	2 363,5	2 363,5	2 363,5	2 363,5	2 363,5	2 363,5	2 363,5	2 363,5	2 363,5	2 363,5	2 363,5	2 363,5	2 363,5	2 363,5
D3 1001 - plus	1 966,8	2 756,5	2 772,9	2 772,9	2 772,9	2 772,9	2 772,9	2 772,9	2 772,9	2 772,9	2 772,9	2 772,9	2 772,9	2 772,9	2 772,9	2 772,9	2 772,9	2 772,9	2 772,9	2 772,9	2 772,9	2 772,9	2 772,9	2 772,9
E. Industrielle																								
Autres (1)	2 508,0	3 515,0	3 568,5	3 568,5	3 568,5	3 568,5	3 568,5	3 568,5	3 568,5	3 568,5	3 568,5	3 568,5	3 568,5	3 568,5	3 568,5	3 568,5	3 568,5	3 568,5	3 568,5	3 568,5	3 568,5	3 568,5	3 568,5	3 568,5
Brasseurs	1 875,3	2 749,5	2 818,2	2 818,2	2 818,2	2 818,2	2 818,2	2 818,2	2 818,2	2 818,2	2 818,2	2 818,2	2 818,2	2 818,2	2 818,2	2 818,2	2 818,2	2 818,2	2 818,2	2 818,2	2 818,2	2 818,2	2 818,2	2 818,2
F. Instances officielles																								
	561,0	786,3	796,1	796,1	796,1	796,1	796,1	796,1	796,1	796,1	796,1	796,1	796,1	796,1	796,1	796,1	796,1	796,1	796,1	796,1	796,1	796,1	796,1	796,1
G. Domestique Spéciaux																								
B1 1 - 10 m ³	435,6	610,5	614,1	614,1	614,1	614,1	614,1	614,1	614,1	614,1	614,1	614,1	614,1	614,1	614,1	614,1	614,1	614,1	614,1	614,1	614,1	614,1	614,1	614,1
B2 11 - 25 m ³	521,4	730,8	735,1	735,1	735,1	735,1	735,1	735,1	735,1	735,1	735,1	735,1	735,1	735,1	735,1	735,1	735,1	735,1	735,1	735,1	735,1	735,1	735,1	735,1
B3 26 - 40 m ³	607,2	851,0	856,1	856,1	856,1	856,1	856,1	856,1	856,1	856,1	856,1	856,1	856,1	856,1	856,1	856,1	856,1	856,1	856,1	856,1	856,1	856,1	856,1	856,1
B4 41 - plus	699,6	980,5	986,3	986,3	986,3	986,3	986,3	986,3	986,3	986,3	986,3	986,3	986,3	986,3	986,3	986,3	986,3	986,3	986,3	986,3	986,3	986,3	986,3	986,3

Source : REGIDESO

(1) Industrielle non conventionnée.

(2) Données provisoires.

Tableau I.20.

EVOLUTION DES TARIFS D'ELECTRICITE ⁽¹⁾
(en CDF par kwh)

CATEGORIES	2009	2010			2011												2012								
	Déc	Oct	Nov	Déc	Janv	Févr	Mars	Avril	Mai	Juin	Juillet	Août	Sept	Oct	Nov	Déc	Janv	Fév	Mars	Avril	Mai	Juin	Juillet	Août	
1) Avec Compteur																									
a) B.T. Social (2)																									
de 1 - 100	908,21	908,21	908,21	908,21	908,21	908,21	908,21	908,21	908,21	908,21	908,21	908,21	908,21	908,21	908,21	908,21	908,21	908,21	908,21	908,21	908,21	908,21	908,21	908,21	
b) B.T.R. 1																									
de 1 - 100	8,31	8,31	8,31	8,31	8,31	8,31	8,31	8,31	8,31	8,31	8,31	8,31	8,31	8,31	8,31	8,31	8,31	8,31	8,31	8,31	8,31	8,31	8,31	8,31	
101 - 200	8,23	8,23	8,23	8,23	8,23	8,23	8,23	8,23	8,23	8,23	8,23	8,23	8,23	8,23	8,23	8,23	8,23	8,23	8,23	8,23	8,23	8,23	8,23	8,23	
201 - 300	8,14	8,14	8,14	8,14	8,14	8,14	8,14	8,14	8,14	8,14	8,14	8,14	8,14	8,14	8,14	8,14	8,14	8,14	8,14	8,14	8,14	8,14	8,14	8,14	
301 - 400	8,05	8,05	8,05	8,05	8,05	8,05	8,05	8,05	8,05	8,05	8,05	8,05	8,05	8,05	8,05	8,05	8,05	8,05	8,05	8,05	8,05	8,05	8,05	8,05	
401 - 500	7,79	7,79	7,79	7,79	7,79	7,79	7,79	7,79	7,79	7,79	7,79	7,79	7,79	7,79	7,79	7,79	7,79	7,79	7,79	7,79	7,79	7,79	7,79	7,79	
501 - 600 ⁽³⁾	7,88	7,88	7,88	7,88	7,88	7,88	7,88	7,88	7,88	7,88	7,88	7,88	7,88	7,88	7,88	7,88	7,88	7,88	7,88	7,88	7,88	7,88	7,88	7,88	
c) B.T.R. 2 (2)																									
de 1 - 600	12,25	12,25	12,25	12,25	12,25	12,25	12,25	12,25	12,25	12,25	12,25	12,25	12,25	12,25	12,25	12,25	12,25	12,25	12,25	12,25	12,25	12,25	12,25	12,25	
601 - 800	12,17	12,17	12,17	12,17	12,17	12,17	12,17	12,17	12,17	12,17	12,17	12,17	12,17	12,17	12,17	12,17	12,17	12,17	12,17	12,17	12,17	12,17	12,17	12,17	
801 - 1000	12,00	12,00	12,00	12,00	12,00	12,00	12,00	12,00	12,00	12,00	12,00	12,00	12,00	12,00	12,00	12,00	12,00	12,00	12,00	12,00	12,00	12,00	12,00	12,00	
1001 - 1200	11,91	11,91	11,91	11,91	11,91	11,91	11,91	11,91	11,91	11,91	11,91	11,91	11,91	11,91	11,91	11,91	11,91	11,91	11,91	11,91	11,91	11,91	11,91	11,91	
1201 - plus	11,82	11,82	11,82	11,82	11,82	11,82	11,82	11,82	11,82	11,82	11,82	11,82	11,82	11,82	11,82	11,82	11,82	11,82	11,82	11,82	11,82	11,82	11,82	11,82	
2) B.T.Ordinaires																									
sans Compteur																									
FF1 4è rang 300	1 609,20	1 609,20	1 609,20	1 609,20	1 609,20	1 609,20	1 609,20	1 609,20	1 609,20	1 609,20	1 609,20	1 609,20	1 609,20	1 609,20	1 609,20	1 609,20	1 609,20	1 609,20	1 609,20	1 609,20	1 609,20	1 609,20	1 609,20	1 609,20	
FF2 3è rang 400	2 145,60	2 145,60	2 145,60	2 145,60	2 145,60	2 145,60	2 145,60	2 145,60	2 145,60	2 145,60	2 145,60	2 145,60	2 145,60	2 145,60	2 145,60	2 145,60	2 145,60	2 145,60	2 145,60	2 145,60	2 145,60	2 145,60	2 145,60	2 145,60	
FF3 2è rang 600	5 082,39	5 082,39	5 082,39	5 082,39	5 082,39	5 082,39	5 082,39	5 082,39	5 082,39	5 082,39	5 082,39	5 082,39	5 082,39	5 082,39	5 082,39	5 082,39	5 082,39	5 082,39	5 082,39	5 082,39	5 082,39	5 082,39	5 082,39	5 082,39	
FF4 1er rang 900	7 623,59	7 623,59	7 623,59	7 623,59	7 623,59	7 623,59	7 623,59	7 623,59	7 623,59	7 623,59	7 623,59	7 623,59	7 623,59	7 623,59	7 623,59	7 623,59	7 623,59	7 623,59	7 623,59	7 623,59	7 623,59	7 623,59	7 623,59	7 623,59	

Source : SNEL

(1) Il s'agit des tarifs basse tension.

(2) Nouvelle classification clientèle Basse Tension Residentielle (B.T.R.).

(3) Marge de tolérance de 10 % par rapport à la limite de 600 kwh.

(4) Donnes provisoires.

Graphique I.1 : **Evolution des principales productions minières**

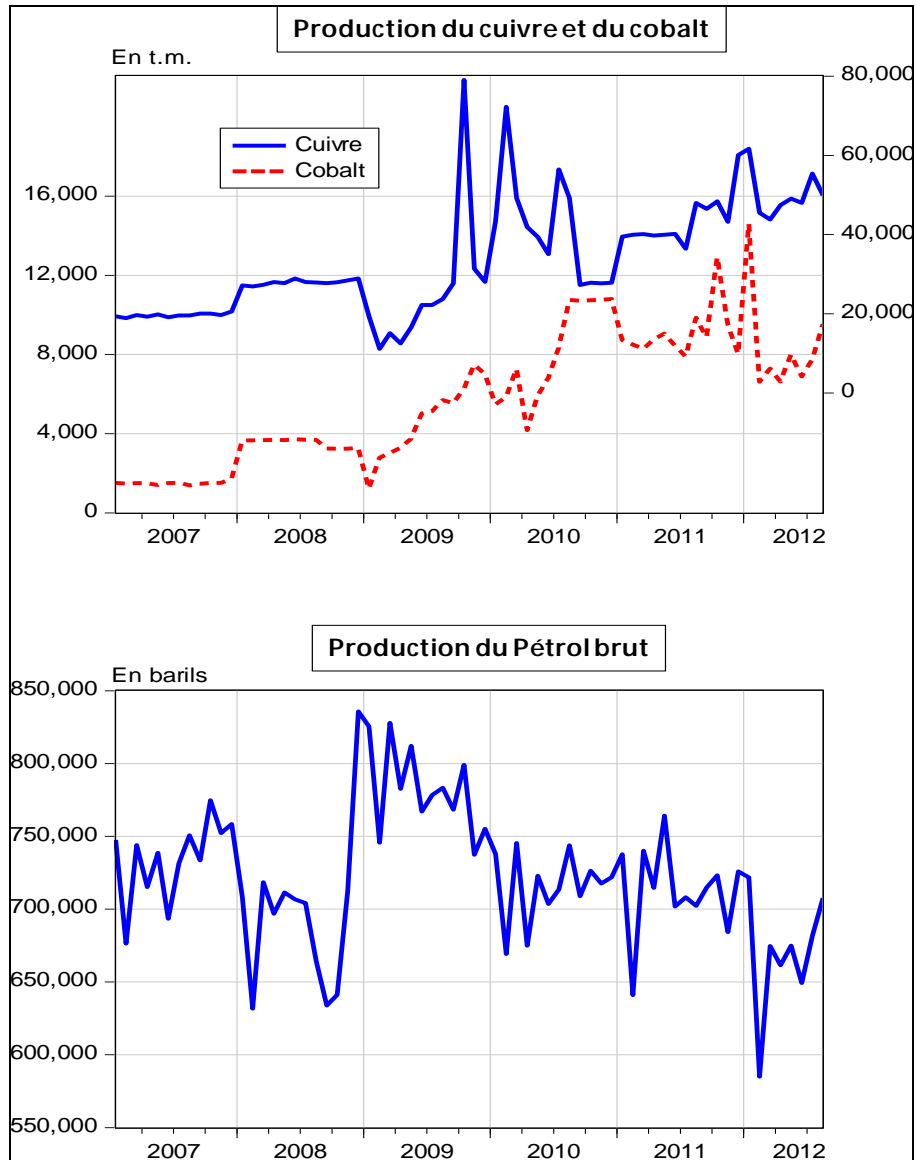

Source : Direction de la Recherche et des Statistiques, Service des Statistiques Economiques.

Graphique I.2 : Evolution des prix des produits pétroliers et du taux d'inflation

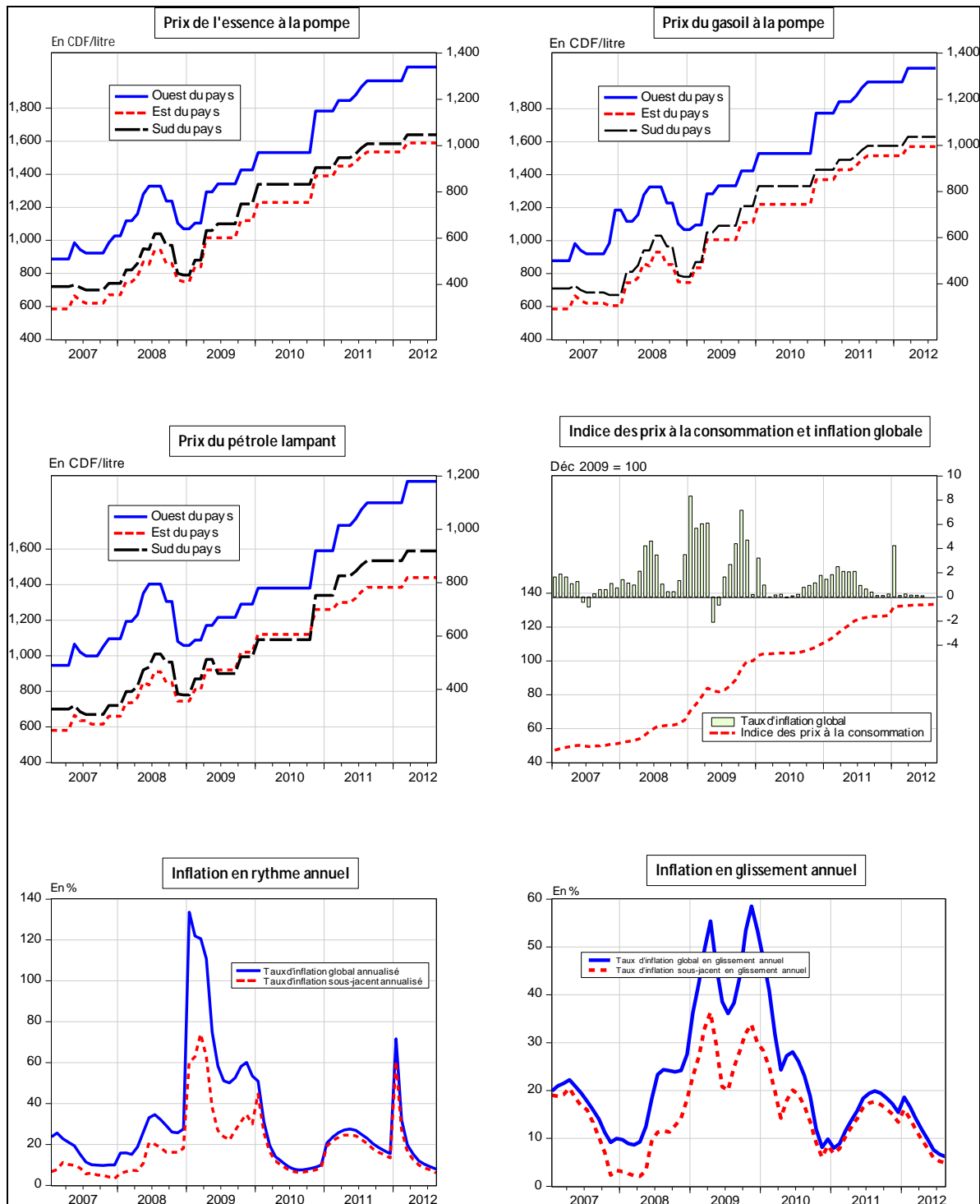

Source : Direction de la Recherche et des Statistiques, Service des Statistiques Economiques.

Graphique I. 3: Evolution des indices de consommation d'eau, d'électricité, de ciment et des produits pétroliers

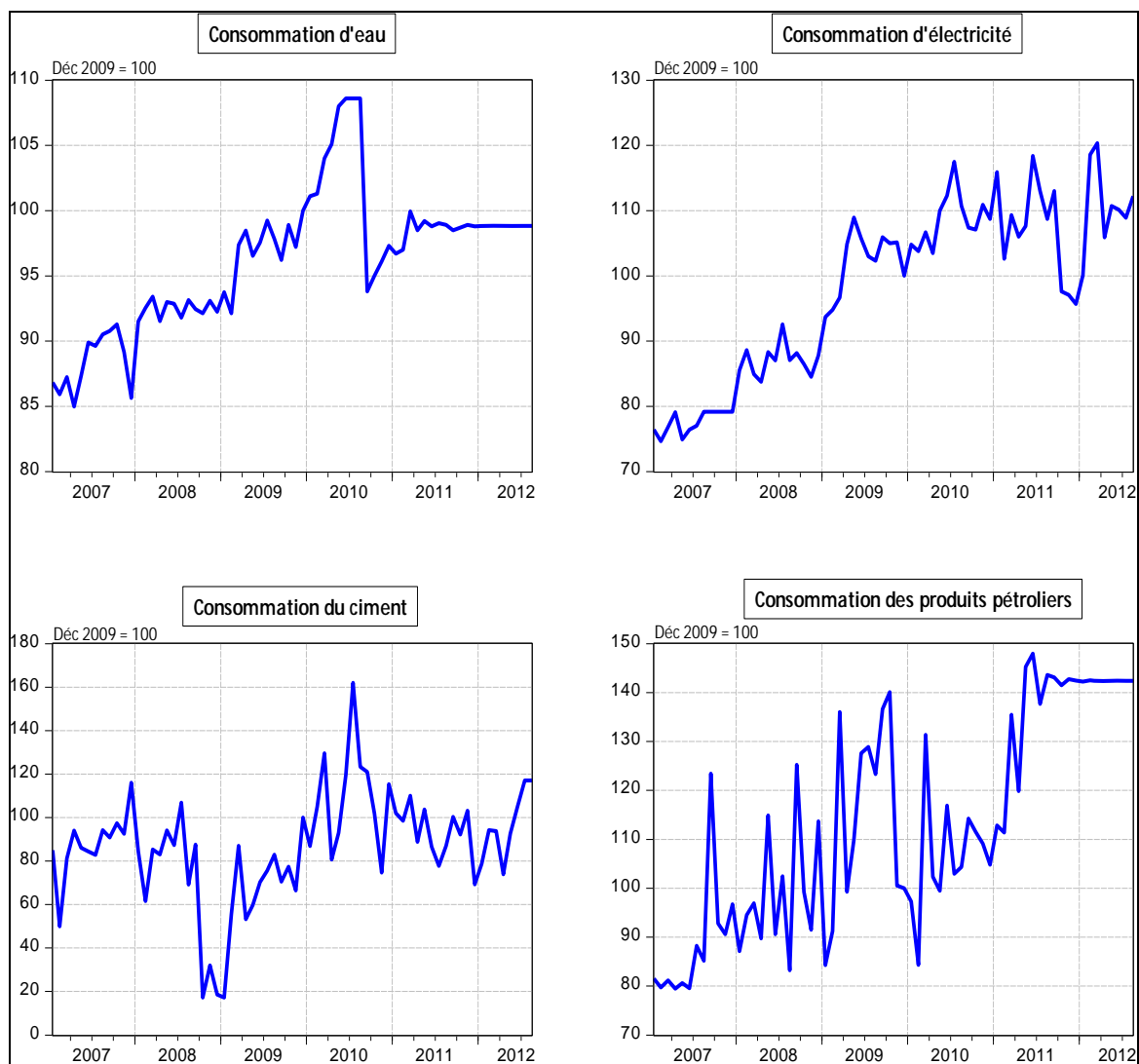

Source : Direction de la Recherche et des Statistiques, Service des Statistiques Economiques.

Graphique I.4 : Taux d'utilisation de la capacité installée de l'industrie du ciment

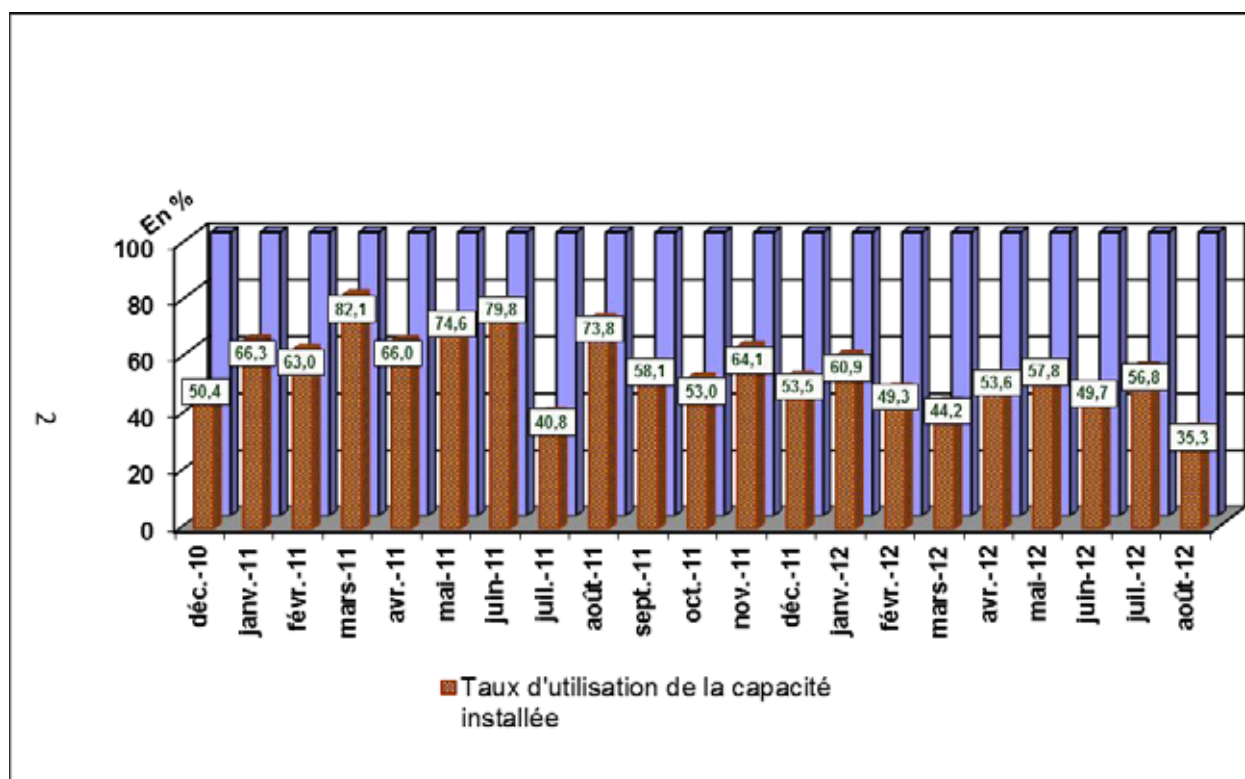

Source : Direction de la Recherche et des Statistiques, Service des Statistiques Economiques.

Tableau II.1

SITUATION DE TRESORERIE DE L'ETAT
(en milliers de CDF)

	2011												Cumul
	Janvier	Février	Mars	Avril	Mai	Juin	Juillet	Août	Septembre	Octobre	Novembre	Décembre	
RECETTES	192 617 345	199 727 864	279 048 784	234 299 154	244 048 255	223 980 435	297 734 923	237 673 619	234 753 865	262 143 185	260 783 728	208 125 285	2 874 936 442
1. DGI	66 021 146	58 929 991	87 988 949	63 087 795	64 143 950	64 476 050	103 462 852	72 205 092	75 593 177	64 821 952	105 750 864	66 792 550	893 274 367
2. DGDA	67 842 998	67 522 306	81 572 884	86 620 051	77 313 601	75 293 061	96 268 202	89 524 442	100 558 532	94 742 228	84 098 646	79 859 986	1 001 216 938
3. Pétroliers producteurs	20 840 884	29 548 096	47 810 041	30 084 640	38 359 555	35 422 486	33 689 324	7 803 751	26 229 547	35 130 978	29 250 420	32 895 572	367 065 294
- Pétroliers prod DGI	7 486 277	9 898 494	37 222 209	9 358 371	12 331 990	12 749 033	12 033 531	4 802 309	10 454 680	11 282 948	11 003 852	11 998 358	150 622 051
- Pétroliers prod Dgrad	13 354 607	19 649 602	10 587 831	20 726 269	26 027 565	22 673 453	21 655 793	3 001 443	15 774 867	23 848 030	18 246 568	20 897 214	216 443 243
4. D.G.R.A.D.	16 885 548	21 356 032	60 184 675	35 034 124	22 787 609	24 318 177	36 872 160	24 083 443	32 261 908	29 529 107	30 188 527	18 968 139	352 469 451
5. Recettes exceptionnelles (1)	0	-	0	19 368 247	41 356 750,70	15 250 613,65	182 007,48	802 277,76	-	373 958,64	-	-	77 333 855
6. Autres	21 026 769	22 371 438	1 492 235	104 297	86 789	9 220 048	27 260 377	43 254 613	110 700	37 544 962	11 495 272	9 609 039	183 576 537
DEPENSES	190 065 398	201 748 620	276 647 366	248 221 346	274 579 174	250 917 745	320 477 082	255 593 782	262 591 142	291 289 344	271 628 276	256 151 016	3 099 910 291
1. Rémunérations	74 014 554	80 220 703	116 555 364	101 885 437	82 542 025	50 349 063	133 025 650	67 987 794	88 886 585	68 673 048	98 150 200	98 879 091	1 061 169 513
2. Dette publique	0	2 453 201	15 143 270	9 900 116	18 987 887	62 602 872	37 387 374	14 250 959	26 784 571	19 384 348	13 049 450	24 144 360	244 088 409
3. Subventions et transferts	25 454 252	21 939 420	25 984 609	28 377 723	26 293 631	24 136 048	26 476 099	31 038 987	27 801 271	28 443 065	30 235 227	33 686 771	329 867 104
4. Frais de fonctionnement	36 941 437	42 245 306	74 846 942	50 906 090	75 373 487	80 406 672	53 143 155	75 076 532	80 075 811	60 293 084	66 600 589	87 648 009	783 557 115
5. Dépenses en capital	11 315 831	10 573 936	10 122 254	15 269 789	22 256 895	21 209 988	25 017 093	22 472 902	18 036 595	18 289 026	8 935 676	8 760 688	192 260 674
6. Extourne	0	0	0	3 226,82	0	0	910	1 423	-	267,95	-	-	5 828
7. Rembours. dette Miba	0	-	-	-	-	-	-	-	-	-	-	-	0
8. Dépenses urgentes	42 339 324	44 316 054	33 994 926	41 878 964	49 125 249	12 213 101	45 426 801	44 765 184	21 006 309	96 206 506	54 657 133	3 032 097	488 961 647
9. Paiements PPTE	-	-	-	-	-	-	-	-	-	-	-	-	-
SOLDE	2 551 947	-2 020 756	2 401 418	-13 922 193	-30 530 919	-26 937 310	-22 742 158	-17 920 163	-27 837 277	-4 750 407	-10 844 548	-48 025 731	-224 973 849

(1) Il s'agit des Recettes de Participation et de cession, et des Recettes Appuis Budgetaires

Sources : Ministère des Finances (Direction du Trésor) et Banque Centrale du Congo.

Tableau II.1bis

SITUATION DE TRESORERIE DE L'ETAT

(en milliers de CDF)

	2 012								
	Janvier	Février	Mars	Avril (p)	Mai (p)	Juin (p)	Juillet(p)	Août(p)	Cumul
RECETTES	224 838 744	252 687 332	351 663 758	247 033 756	253 005 407	317 668 182	377 449 279	378 289 709	2 402 636 167
1. DGI	81 711 228	75 090 427	116 460 933	99 940 399	85 238 584	93 624 160	137 541 708	106 584 826	796 192 266
2. DGDA	87 445 298	112 330 800	110 282 957	107 657 182	106 710 501	104 661 745	104 891 068	119 078 276	853 057 826
3. Pétroliers producteurs	26 800 432	27 831 727	54 178 116	15 133 273	33 459 792	45 924 893	23 738 525	19 962 286	247 029 043
- Pétroliers prod DGI	10 308 727	10 761 868	50 515 436	8 265 659	12 831 221	13 128 337	10 043 775	8 750 434	124 605 458
- Pétroliers prod Dgrad	16 491 704	17 069 859	3 662 680	6 867 613	20 628 571	32 796 556	13 694 750	11 211 852	122 423 586
4. D.G.R.A.D.	28 813 415	32 606 901	70 408 880	23 452 930	27 437 872	45 159 247	65 094 836	26 152 247	319 126 328
5. Recettes exceptionnelles (1)	0	0	0	0	0	0	0	0	0
6. Autres	68 372	4 827 476	332 872	849 972	158 658	28 298 138	46 183 141	106 512 074	187 230 703
DEPENSES	224 825 911	225 304 294	245 525 154	246 542 900	218 629 618	245 084 899	311 961 305	402 047 286	2 119 921 367
1. Rémunérations	119 461 179	128 856 207	102 875 071	99 977 872	97 834 501	100 023 863	101 118 661	99 940 651	850 088 005
2. Dette publique	21 563 169	11 317 221	26 040 787	15 363 624	10 462 602	45 234 187	19 674 574	11 573 890	161 230 053
3. Subventions et transferts	25 102 586	27 524 678	28 590 959	34 316 867	20 137 780	26 645 041	29 715 902	47 469 185	239 502 998
4. Frais de fonctionnement	29 759 534	38 678 262	60 109 944	50 216 184	41 085 423	57 080 036	65 953 733	152 992 780	495 875 896
5. Dépenses en capital	7 675 359	11 578 332	17 717 670	19 769 456	12 825 007	16 089 870	17 082 353	22 267 885	125 005 932
6. Extourne	-	-	10 325,92	5 000 000	2 595 654	11 902	8 397 878	0	16 015 760
7. Rembours.dette Miba	-	-	-	-	-	-	-	-	0
8. Dépenses urgentes	21 264 083	7 349 595	10 180 397	21 898 896	33 688 651	-	70 018 205	67 802 895	232 202 723
9. Paiements PPTE									0
SOLDE	12 833	27 383 038	106 138 604	490 856	34 375 789	72 583 283	65 487 974	-23 757 577	282 714 800

(1) : Il s'agit des Recettes de Participation et de cession, et des Recettes Appuis Budgetaires

Sources : Ministère des Finances (Direction du Trésor) et Banque Centrale du Congo.

Tableau II.2

RECETTES PUBLIQUES

(en milliers de CDF)

Nature	2011												
	Janvier	Février	Mars	Avril	Mai	Juin	Juillet	Août	Septembre	Octobre	Novembre	Décembre(p)	Cumul
1.DGI	66 021 146	58 929 991	87 988 949	63 087 795	64 143 950	64 476 050	103 462 852	72 205 092	75 593 177	64 821 952	105 750 864	66 792 550	893 274 367
- Sociétés	11 892 121	10 614 820	15 849 092	11 363 748	11 553 989	11 613 809	18 636 343	13 006 010	13 616 292	11 676 115	19 048 474	12 031 071	160 901 884
- IPR	21 204 929	18 927 364	28 260 633	20 262 784	20 602 004	20 708 669	33 230 602	23 191 113	24 279 311	20 819 767	33 965 474	21 452 691	286 905 339
- IER	-	-	-	-	-	-	-	-	-	-	-	-	-
- Autres	26 123 286	23 317 454	34 815 520	24 962 616	25 380 516	25 511 921	40 938 243	28 570 154	29 910 753	25 648 788	41 843 564	26 428 516	353 451 331
-ICA/INT.	4 977 914	4 443 249	6 634 259	4 756 743	4 836 376	4 861 416	7 800 973	5 444 176	5 699 633	4 887 496	7 973 486	5 036 077	67 351 798
- ICA/EXP.	1 822 896	1 627 104	2 429 445	1 741 904	1 771 065	1 780 235	2 856 692	1 993 640	2 087 188	1 789 786	2 919 865	1 844 195	24 664 015
2. PETROLIERS PRODUCTEURS	20 840 884	29 548 096	47 810 041	30 084 640	38 359 555	35 422 486	33 689 324	7 803 751	26 229 547	35 130 978	29 250 420	32 895 572	367 065 294
3.DGDA	67 842 998	67 522 306	81 572 884	86 620 051	77 313 601	75 293 061	96 268 202	89 524 442	100 558 532	94 742 228	84 098 646	79 859 986	1 001 216 938
- Droits et taxes à l'exportation	3 008 480	2 994 259	3 617 328	3 841 143	3 428 451	3 338 851	4 268 988	3 969 938	4 459 241	4 201 319	3 729 332	3 541 370	44 398 700
- Droits et taxes à l'importation	43 143 446	42 939 508	51 874 702	55 084 351	49 166 093	47 881 170	61 219 906	56 931 342	63 948 259	60 249 492	53 480 912	50 785 418	636 704 600
- Accises	13 832 292	13 766 907	16 631 634	17 660 685	15 763 222	15 351 261	19 627 815	18 252 852	20 502 557	19 316 689	17 146 603	16 282 397	204 134 913
- Autres	7 858 781	7 821 633	9 449 220	10 033 872	8 955 834	8 721 779	11 151 493	10 370 311	11 648 475	10 974 727	9 741 798	9 250 802	115 978 725
4. D.G.R.A.D.	16 885 548	21 356 032	60 184 675	35 034 124	22 787 609	24 318 177	36 872 160	24 083 443	32 261 908	29 529 107	30 188 527	18 968 139	352 469 450
5. Recettes exceptionnelles	0	-	0	19 368 247	41 356 750,70	15 250 613,65	182 007,00	802 278,00	-	373 958,64	-	-	77 333 855
6. AUTRES	21 026 769	22 371 438	1 492 235	104 297	86 789	9 220 048	27 260 377	43 254 613	110 700	37 544 962	11 495 272	9 609 039	183 576 538
TOTAL	192 617 345	199 727 864	279 048 784	234 299 154	244 048 255	223 980 435	297 734 923	237 673 619	234 753 865	262 143 185	260 783 728	223 970 171	2 874 936 441

Sources : Banque Centrale du Congo et Régies financières.

Tableau II.2 bis

RECETTES PUBLIQUES

(en milliers de CDF)

Nature	2 012								
	Janvier	Février	Mars	Avril (p)	Mai (p)	Juin (p)	Juillet (p)	Août (p)	Cumul
1.DGI	81 711 228	75 090 427	116 460 933	99 353 949	85 238 584	93 624 160	137 541 708	106 584 826	795 605 816
- Sociétés	14 718 312	13 525 734	20 977 635	17 896 223	15 353 680	16 864 140	24 774 829	19 198 692	143 309 244
- IPR	26 244 330	24 117 836	37 405 376	31 910 888	27 377 260	30 070 572	44 176 181	34 233 330	255 535 774
- IER	0	0	0	0	0	0	0	0	0
- Autres	32 331 547	29 711 825	46 081 331	39 312 429	33 727 253	37 045 263	54 422 585	42 173 547	314 805 781
- ICA/INT.	6 160 927	5 661 727	8 781 012	7 491 167	6 426 885	7 059 147	10 370 477	8 036 366	59 987 708
- ICA/EXP.	2 256 112	2 073 306	3 215 579	2 743 241	2 353 505	2 585 037	3 797 636	2 942 892	21 967 309
2. PETROLIERS PRODUCTEURS	26 800 432	27 831 727	54 178 116	15 133 273	33 459 792	45 924 893	23 738 525	19 962 286	247 029 043
3.DGDA	87 445 298	112 330 800	110 282 957	107 657 182	106 710 501	104 661 745	104 891 068	119 078 276	853 057 826
- Droits et taxes à l'exportation	3 877 739	4 981 280	4 890 469	4 774 029	4 732 049	4 641 197	4 651 367	5 280 495	37 828 623
- Droits et taxes à l'importation	55 609 150	71 434 606	70 132 319	68 462 508	67 860 485	66 557 618	66 703 451	75 725 533	542 485 671
- Accises	17 828 942	22 902 767	22 485 239	21 949 878	21 756 862	21 339 148	21 385 904	24 278 488	173 927 227
- Autres	10 129 467	13 012 148	12 774 930	12 470 766	12 361 105	12 123 782	12 150 346	13 793 760	98 816 305
4. D.G.R.A.D.	28 813 415	32 606 901	70 408 880	23 461 272	27 437 872	45 159 247	65 094 836	26 152 247	319 134 670
									0
5. Recettes exceptionnelles	0	0		0	0	0	0	0	0
6. AUTRES	68 372	4 827 476	332 872	849 972	158 658	28 298 138	46 183 141	106 512 074	187 230 703
TOTAL	224 838 744	252 687 332	351 663 758	246 455 647	253 005 407	317 668 182	377 449 279	378 289 709	2 402 058 058

Sources : Banque Centrale du Congo et Régies financières.

Tableau II.3

DEPENSES PUBLIQUES
(en milliers de CDF)

	2011												
	Janvier	Février	Mars	Avril	Mai	Juin	Juillet	Août	Septembre	Octobre	Novembre	Décembre	Cumul
1. Rémunérations	74 014 554	80 220 703	116 555 364	101 885 437	82 542 025	50 349 063	133 025 650	67 987 794	88 886 585	68 673 048	98 150 200	98 879 091	1 061 169 513
2. Dette publique	0	2 453 201	15 143 270	9 900 116	18 987 887	62 602 872	37 387 374	14 250 959	26 784 571	19 384 348	13 049 450	24 144 360	242 627 546
- Extérieure	0	193 284	1 814 176	6 982 804	10 684 234	54 209 952	28 609 780	2 577 847	16 973 962	10 605 181	4 749 449,88	15 806 243	153 206 912
- Intérieure	0	2 259 918	5 029 094	2 917 312	0	92 920,00	477 594	3 373 113	47 906	479 167	0	0	14 677 023
- Frais financiers	0	0	8 300 000	-	8 303 653	8 300 000,00	8 300 000	8 300 000,00	8 301 840,00	8 300 000	8 300 000	8 338 117,16	74 743 610
3. Subventions & transferts	25 454 252	21 939 420	25 984 609	28 377 723	26 293 631	24 136 048	26 476 099	31 038 987	27 801 271	28 443 065	30 235 227	33 686 771	329 867 104
- Interventions écon.	-	12 877,50	4 381,14	-	-	-	128 793,31	0	151 500,00	22 880	-	-	320 432
- Budgets annexes	25 454 252	21 926 542	25 980 228	28 377 723	26 293 631	24 136 048	26 347 306	31 038 987	27 649 771	28 420 185	30 235 227	33 686 771	329 546 672
4. Frais de fonctionnement	36 941 437	42 245 306	74 846 942	50 906 090	75 373 487	80 406 672	53 143 155	75 076 532	80 075 811	60 293 084	66 600 589	87 648 009	783 557 115
5. Dépenses en capital	11 315 831	10 573 936	10 122 254	15 269 789	22 256 895	21 209 988	25 017 093	22 472 902	18 036 595	18 289 026	8 935 676	8 760 688	192 260 674
6. Dépenses urgentes	42 339 324	44 316 054	33 994 926	41 878 964	49 125 249	12 213 101	45 426 801	44 765 184	21 006 309	96 206 506	54 657 133	3 032 097	488 961 647
7. Rembours dette Miba	0	-	-	-	-	-	-	-	-	-	-	-	0
8. Paiements PPTE	-	-	-	-	-	-	-	-	-	-	-	-	-
9. Extourne	0	0	0	3 226,82	0	0	910	1 423	-	267,85	0	0	5 828
TOTAL	190 065 398	201 748 620	276 647 366	248 221 346	274 579 174	250 917 745	320 477 082	255 593 782	262 591 142	195 851 945	271 628 276	256 151 016	3 098 449 429

Sources : Ministère des Finances (Direction du Trésor) et Banque Centrale du Congo.

Tableau II.3 bis

DEPENSES PUBLIQUES
(en milliers de CDF)

	2 012								
	Janvier	Février	Mars (p)	Avril (p)	Mai (p)	Juin (p)	Juillet (p)	Août (p)	Cumul
1. Rémunérations	119 461 179	128 856 207	102 875 071	99 977 872	97 834 501	100 023 863	101 118 661	99 940 651	850 088 005
2. Dette publique	21 563 169	11 317 221	26 040 787	15 361 861	10 462 602	45 234 187	19 674 574	11 573 890	161 228 290
- Extérieure	15 129 012	5 017 221	18 781 190	8 694 861	1 295 831	34 097 898	9 420 812	1 334 685	93 771 510
- Intérieure	0	0	959 597	0	1 939 661	962 354	963 996	961 008	5 786 616
- Frais financiers	6 434 157	6 300 000	6 300 000	6 667 000	7 227 109	10 173 935	9 289 765	9 278 197	61 670 164
3. Subventions & transferts	25 102 586	27 524 678	28 590 959	34 316 867	20 137 780	26 645 041	29 715 902	47 469 185	239 502 998
- Interventions écon.	0	0	0	0	0	0	0	0	0
- Budgets annexes	25 102 586	27 524 678	28 590 959	34 316 867	20 137 780	26 645 041	29 715 902	47 469 185	239 502 998
4. Frais de fonctionnement	29 759 534	38 678 262	60 109 944	49 727 999	41 085 423	57 080 036	65 953 733	152 992 780	495 387 711
5. Dépenses en capital	7 675 359	11 578 332	17 717 670	19 769 456	12 825 007	16 089 870	17 082 353	22 267 885	125 005 932
6. Dépenses urgentes	21 264 083	7 349 595	10 180 397	21 898 896	33 688 651	58 420 503	70 018 205	67 802 895	290 623 226
7. Rembours dette Miba	-	-	-	-	-	-	-	-	0
8. Paiements PPTE	-	-	-	-	-	-	-	-	0
9. Extourne	0	0	10 326	5 000 000	2 595 654	11 902	8 397 878	0	16 015 760
TOTAL	224 825 911	225 304 294	245 525 154	246 052 952	218 629 618	303 505 403	311 961 305	402 047 286	2 177 851 922

Sources : Ministère des Finances (Direction du Trésor) et Banque Centrale du Congo.

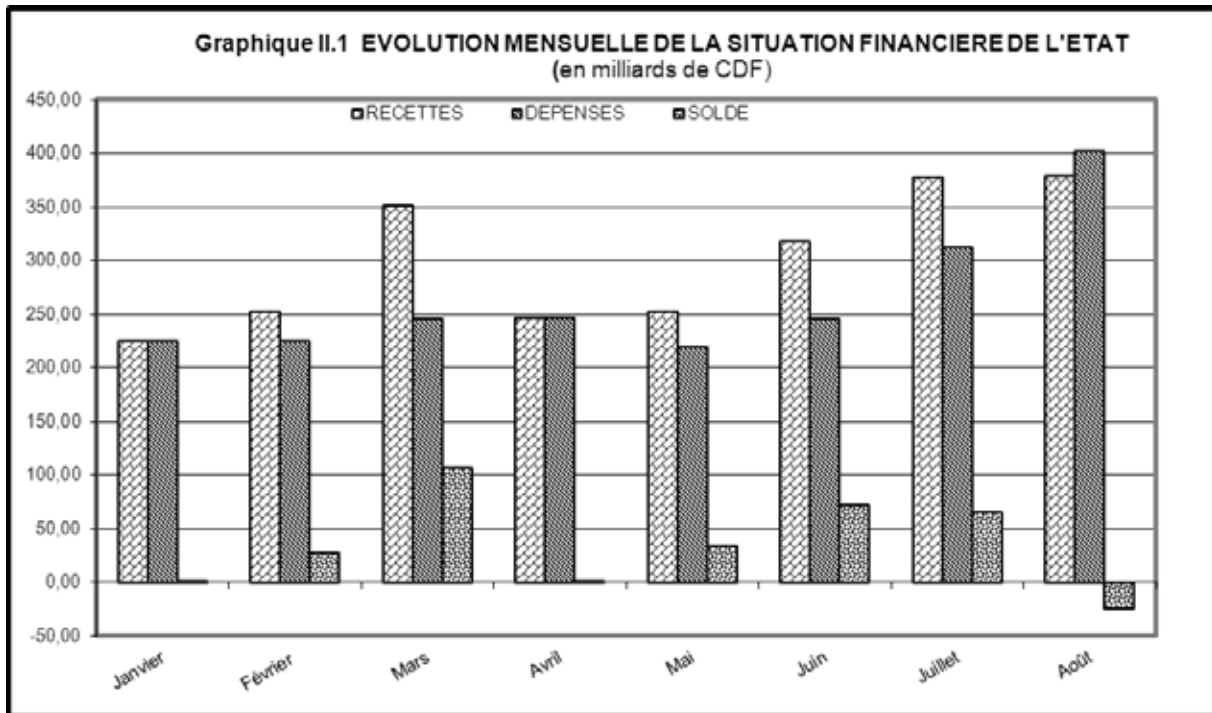

Source : Tableau II.1 bis.

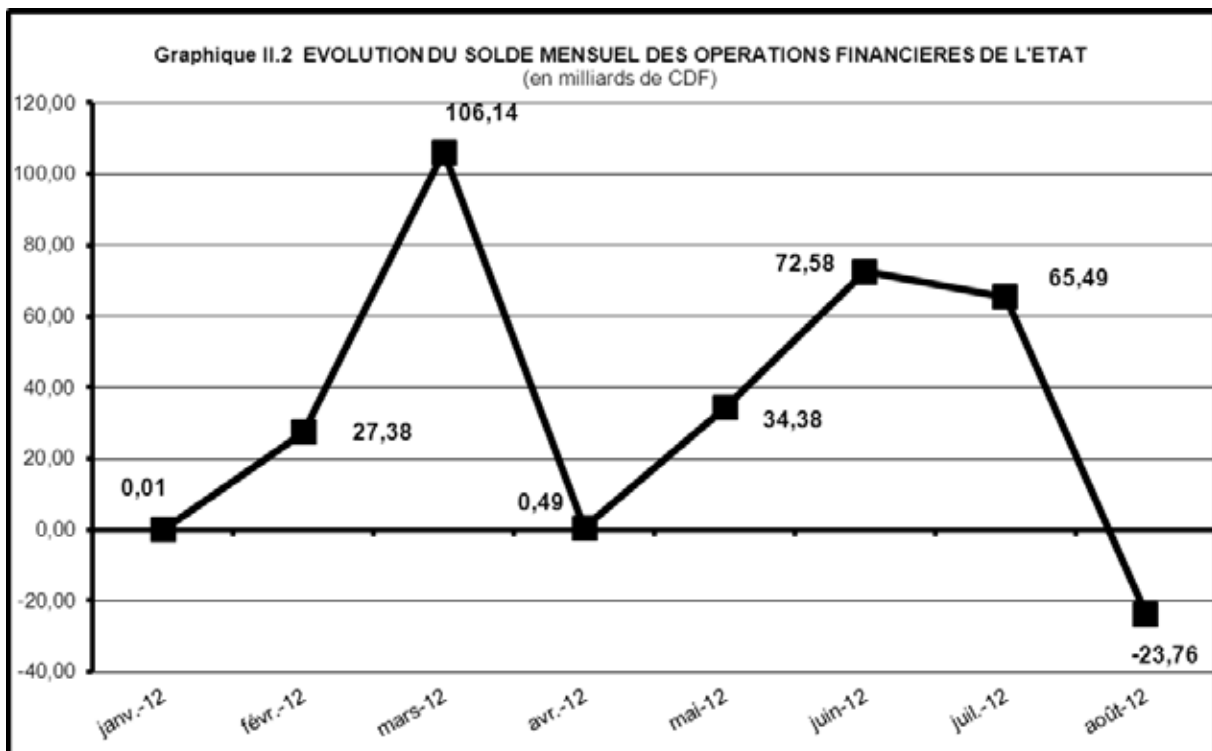

Source : Tableau II.1 bis

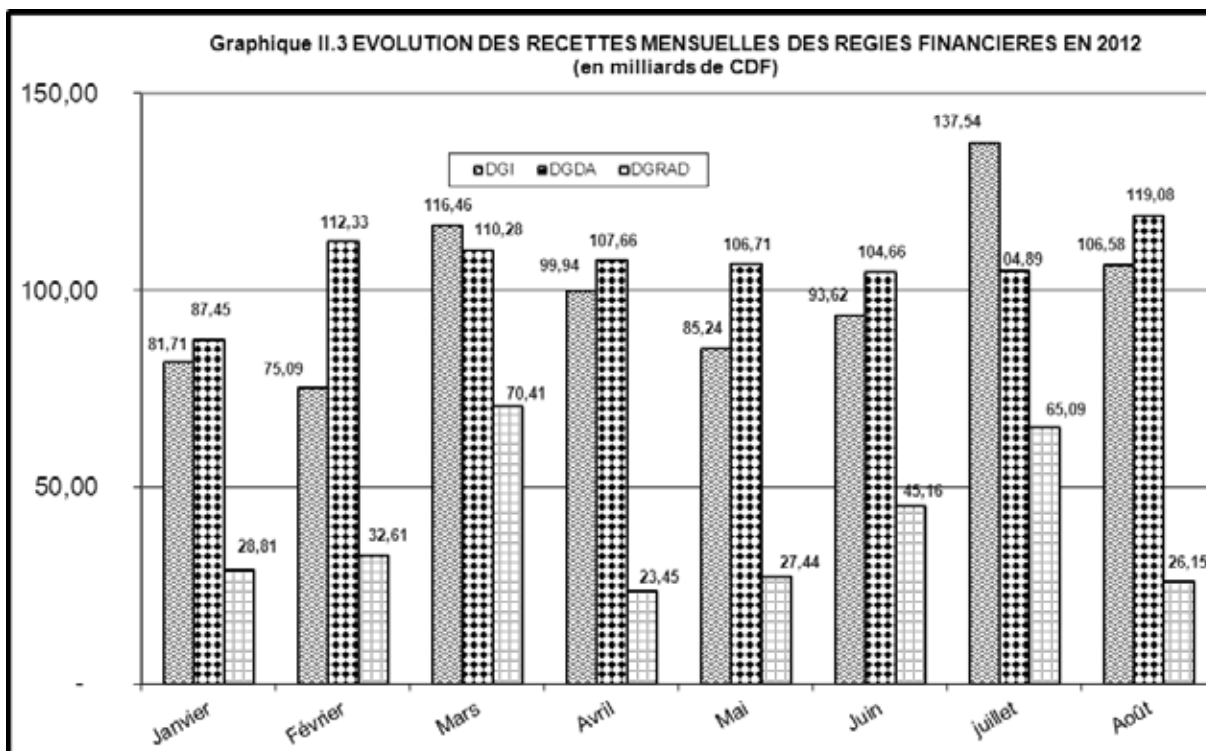

Source : Tableau II.1 bis

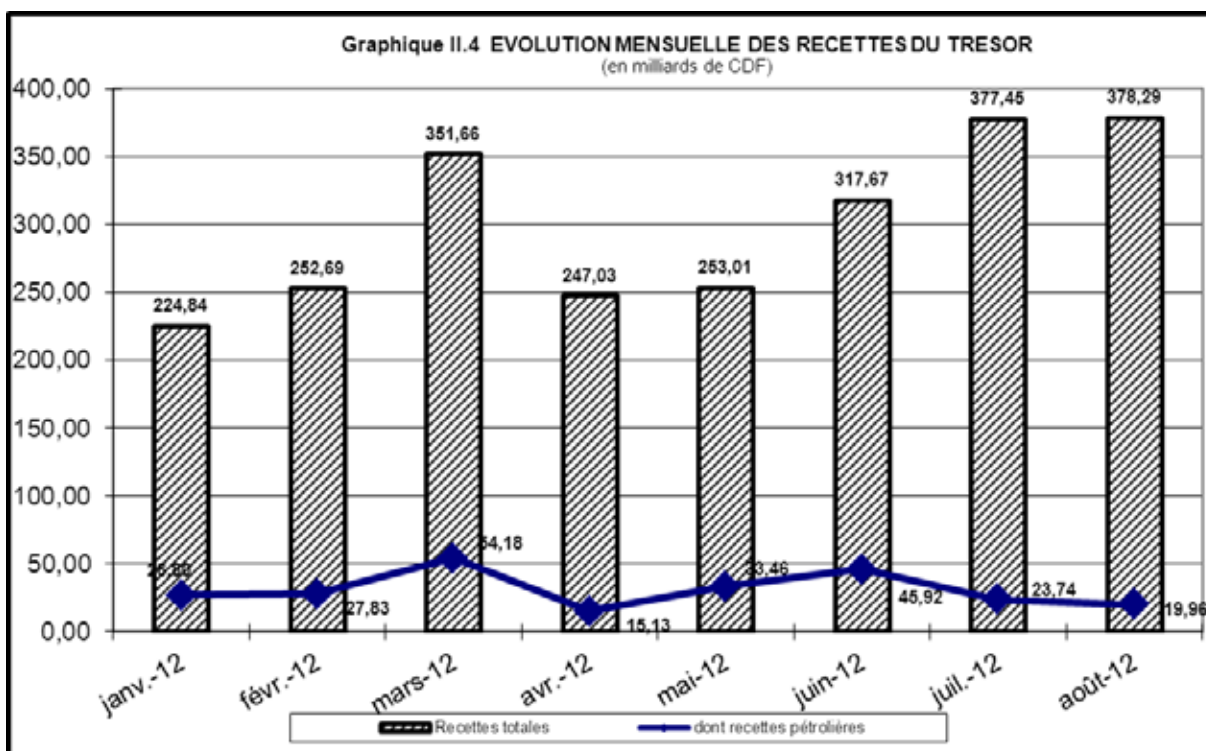

Source : Tableau II.1 bis

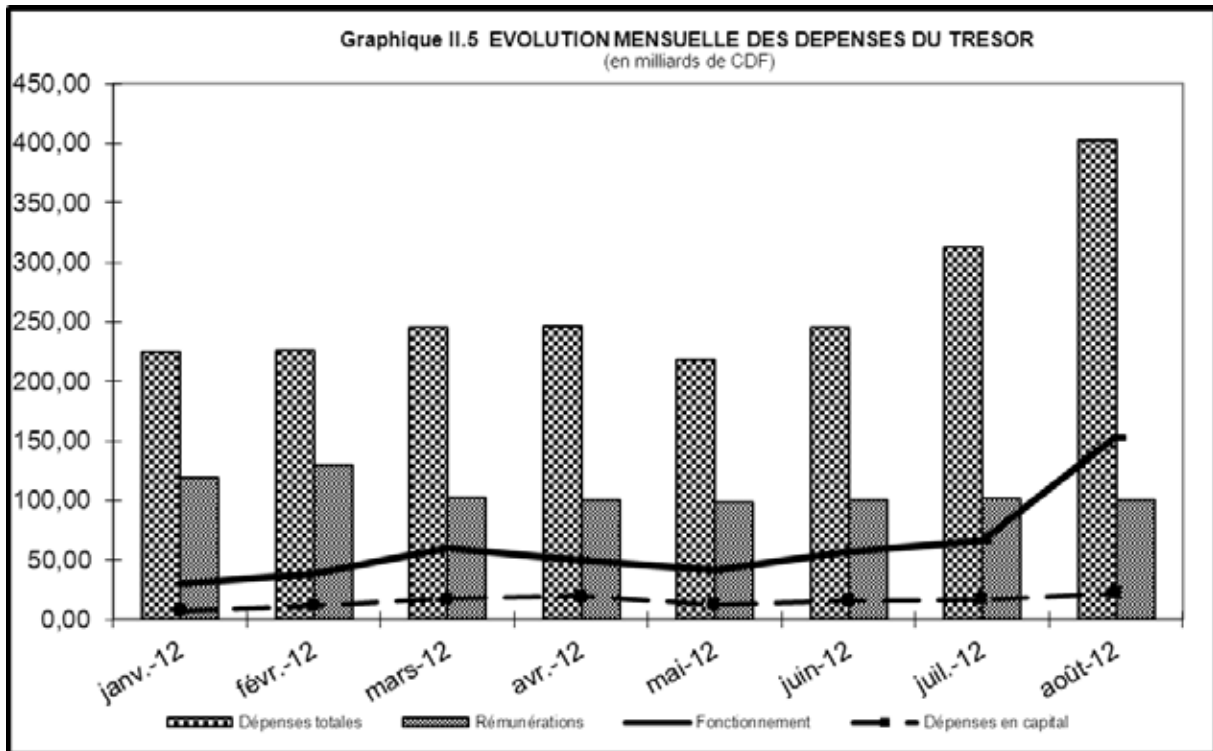

Source : Tableau II.1 bis

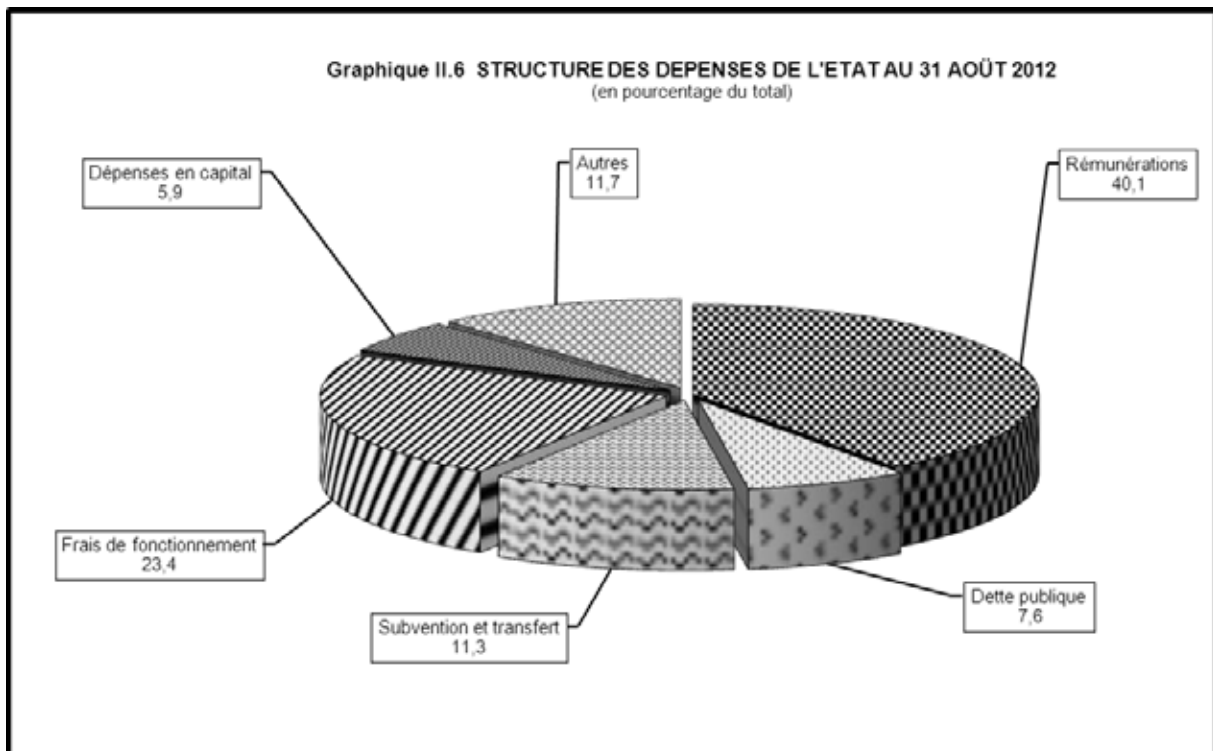

Source : Tableau II.1 bis

Tableau III.1

EVOLUTION MENSUELLE DES COURS DE LA MONNAIE NATIONALE PAR RAPPORT AU USD ⁽¹⁾

	INDICATIF	LIBRE	VARIATIONS COURS INDICATIF		VARIATIONS COURS LIBRE		Ecart en % (4)
			(2)	(3)	(2)	(3)	
2005							
Décembre	431,28	434,31	+ 3,3	+ 3,0	+ 3,7	+ 4,3	+ 0,7
2006							
Décembre	503,43	515,93	+ 5,1	- 14,3	+ 3,4	- 15,8	+ 2,5
2007							
Décembre	500,67	503,04	+ 0,4	+ 0,6	- 0,4	+ 2,6	+ 0,5
2008							
Janvier	524,97	535,93	- 4,6	- 4,6	- 6,1	- 6,1	+ 2,1
Mars	554,49	559,89	- 1,4	- 9,7	- 1,5	- 10,2	+ 1,0
Juin	559,11	560,87	- 4,7	- 10,5	- 4,3	- 10,3	+ 0,3
Septembre	560,83	567,00	- 0,3	- 10,7	- 0,9	- 11,3	+ 1,1
Décembre	606,89	617,08	- 4,2	- 17,5	- 9,0	- 18,5	+ 1,7
2009							
Janvier	684,51	698,03	- 11,3	- 11,3	- 11,6	- 11,6	+ 2,0
Février	730,81	743,79	- 6,3	- 17,0	- 6,2	- 17,0	+ 1,8
Mars	794,04	766,73	- 8,0	- 23,6	- 3,0	- 19,5	- 3,4
Avril	835,07	839,66	- 4,9	- 27,3	- 8,7	- 26,5	+ 0,5
Mai	785,68	792,03	+ 6,3	- 22,8	+ 6,0	- 22,1	+ 0,8
Juin	765,51	769,62	+ 2,6	- 20,7	+ 2,9	- 19,8	+ 0,5
Juillet	772,31	780,06	- 0,9	- 21,4	- 1,3	- 20,9	+ 1,0
Août	804,30	775,33	- 4,0	- 24,5	+ 0,6	- 20,4	- 3,6
Septembre	842,66	811,48	- 4,6	- 28,0	- 4,5	- 24,0	- 3,7
Octobre	870,33	876,48	- 3,2	- 30,3	- 7,4	- 29,6	+ 0,7
Novembre	900,09	864,85	- 3,3	- 32,6	+ 1,3	- 28,6	- 3,9
Décembre	904,31	862,42	- 0,5	- 32,9	+ 0,3	- 28,4	- 4,6
2010							
Janvier	910,87	917,33	- 0,7	- 0,7	- 6,0	- 6,0	+ 0,7
Février	918,01	918,05	- 0,8	- 1,5	- 0,1	- 6,1	+ 0,0
Mars	911,33	912,79	+ 0,7	- 0,8	+ 0,6	- 5,5	+ 0,2
Avril	897,84	902,60	+ 1,5	+ 0,7	+ 1,1	- 4,5	+ 0,5
Mai	897,12	904,44	+ 0,1	+ 0,8	- 0,2	- 4,6	+ 0,8
Juin	899,62	906,06	- 0,3	+ 0,5	- 0,2	- 4,8	+ 0,7
Juillet	900,79	906,08	- 0,1	+ 0,4	- 0,0	- 4,8	+ 0,6
Août	901,38	907,77	- 0,1	+ 0,3	- 0,2	- 5,0	+ 0,7
Septembre	903,65	912,08	- 0,3	+ 0,1	- 0,5	- 5,4	+ 0,9
Octobre	907,62	916,31	- 0,4	- 0,4	- 0,5	- 5,9	+ 1,0
Novembre	910,65	918,09	- 0,3	- 0,7	- 1,1	- 6,1	+ 0,8
Décembre	912,07	920,40	- 0,2	- 0,9	- 0,9	- 6,3	+ 0,9
2011							
Janvier	920,97	926,56	- 1,0	- 1,0	- 0,7	- 0,7	+ 0,6
Février	924,77	922,84	- 0,4	- 1,4	+ 0,4	- 0,3	- 0,2
Mars	920,57	919,24	+ 0,5	- 0,9	+ 0,4	+ 0,1	- 0,1
Avril	921,84	923,04	- 0,1	- 1,1	- 0,4	- 0,3	+ 0,1
Mai	925,40	926,67	- 0,4	- 1,4	- 0,4	- 0,7	+ 0,1
Juin	923,44	925,25	+ 0,2	- 1,2	+ 0,2	- 0,5	+ 0,2
Juillet	922,67	926,53	+ 0,1	- 1,1	- 0,1	- 0,7	+ 0,4
Août	921,06	923,66	+ 0,2	- 1,0	+ 0,3	- 0,4	+ 0,3
Septembre	921,79	922,53	- 0,1	- 1,1	+ 0,1	- 0,2	+ 0,1
Octobre	920,91	924,70	+ 0,1	- 1,0	- 0,2	- 0,5	+ 0,4
Novembre	911,27	909,55	+ 1,1	+ 0,1	+ 1,7	+ 1,2	- 0,2
Décembre	899,21	901,58	+ 1,3	+ 1,4	+ 0,9	+ 2,1	+ 0,3
2012							
Janvier	918,31	919,83	- 2,1	- 2,1	- 2,0	- 2,0	+ 0,2
Février	920,51	925,89	- 0,2	- 2,3	- 0,7	- 2,6	+ 0,6
Mars	921,64	928,60	- 0,1	- 2,4	- 0,3	- 2,9	+ 0,8
Avril	922,10	926,62	- 0,1	- 2,5	+ 0,2	- 2,7	+ 0,5
Mai	923,61	925,42	- 0,16	- 2,64	0,13	- 2,58	0,20
Juin	921,59	927,17	+ 0,2	- 2,4	- 0,2	- 2,8	+ 0,6
Juillet	919,88	926,37	+ 0,2	- 2,2	+ 0,1	- 2,7	+ 0,7
Août	919,26	925,29	+ 0,1	- 2,2	+ 0,1	- 2,6	+ 0,7

Source : Direction des Opérations Bancaires et des Marchés - BCC.

(1) Cours moyens mensuels à la clôture de la journée.

(2) Variations calculées par rapport au cours du mois précédent.

(3) Variations calculées par rapport au dernier cours de l'année précédente.

(4) Ecart entre le cours libre et le cours indicatif.

EVOLUTION DU TAUX DE CHANGE DU DOLLAR SUR LE MARCHÉ ⁽¹⁾
(En CDF/USD)

	Banques agréées		Bureaux de change		Cours		Ecart en %	Cours	
	Cours acheteur	Cours vendeur	Cours acheteur	Cours vendeur	indicatif	libre		le plus bas	le plus haut
2005									
Décembre 30/12	443,31	446,60	447,37	453,08	445,40	450,22	1,08	440,00	456,55
2006									
Décembre 28/12	499,70	507,52	513,19	518,66	503,43	515,93	2,48	520,00	490,00
2007									
Décembre 31/12	496,59	510,29	500,81	508,63	502,99	504,72	0,34	495,64	516,61
2008									
Décembre 30/12	627,97	649,85	652,68	662,23	639,32	657,45	2,84	605,72	674,98
2009									
Janvier 31/01	704,93	717,32	710,12	721,25	710,37	715,69	0,75	724,81	691,62
Mars 31/03	816,78	831,80	825,00	831,52	823,51	828,26	0,58	811,54	835,00
Juin 26/06	750,88	764,18	760,00	775,00	756,17	767,50	1,50	749,00	782,00
Septembre 30/09	856,95	865,27	862,70	870,67	860,12	866,70	0,76	830,00	880,00
Décembre 30/12	896,89	908,10	900,67	908,54	902,66	904,60	0,22	895,00	915,00
2010									
Janvier	913,62	923,51	915,00	925,00	920,30	920,00	-0,03	906,00	928,00
Février	913,11	926,21	915,00	930,00	921,10	922,50	0,15	900,00	935,00
Mars	897,60	911,39	900,00	912,40	902,33	906,20	0,43	892,00	915,00
Avril	898,07	911,07	895,00	902,00	904,22	898,50	-0,63	890,00	917,91
Mai	886,54	908,28	903,80	910,73	900,09	907,27	0,80	882,00	912,62
Juin	893,21	909,69	903,00	907,00	903,39	905,00	0,18	888,00	915,00
Juillet	896,99	902,79	904,51	917,04	900,14	910,78	1,18	880,00	917,04
Août	894,34	905,11	904,00	907,00	898,66	905,50	0,76	880,00	914,00
Septembre	887,68	911,91	900,00	912,00	900,78	906,00	0,58	883,00	925,00
Octobre	904,11	915,93	912,43	914,89	908,62	913,66	0,55	900,00	926,00
Novembre	899,65	921,34	910,47	925,00	908,73	917,74	0,99	891,00	926,48
Décembre	906,50	922,40	915,15	925,00	915,13	920,08	0,54	890,00	937,48
2011									
Janvier	913,55	931,57	925,43	931,36	930,47	928,39	-0,22	905,00	935,00
Février	913,81	931,27	913,52	929,65	922,71	921,59	-0,12	905,00	939,00
Mars	917,04	926,68	912,74	925,21	921,66	918,98	-0,29	909,64	933,00
Avril	920,53	932,82	916,58	930,91	926,64	923,74	-0,31	910,00	938,00
Mai	918,72	929,49	915,99	935,00	925,60	925,50	-0,01	915,99	937,00
Juin	920,38	928,03	921,00	926,00	923,33	923,50	0,02	917,25	935,00
Juillet	917,81	926,97	922,27	928,01	921,69	925,14	0,37	915,00	930,00
Août	917,34	925,83	919,31	926,45	923,07	922,88	-0,02	912,00	930,00
Septembre	916,73	923,88	915,13	926,01	923,07	922,88	-0,10	900,00	932,61
Octobre	918,75	928,69	922,96	928,45	923,63	925,70	0,22	916,00	935,00
Novembre	870,79	904,88	875,00	900,00	877,26	887,50	1,17	863,55	920,00
Décembre	903,30	915,20	921,47	926,53	910,65	924,00	1,47	880,00	930,00
2012									
Janvier	915,08	925,36	925,00	935,00	920,08	930,00	1,08	905,00	935,00
Février	911,83	926,76	920,61	930,71	918,03	925,66	0,83	900,00	940,00
Mars	914,48	926,73	925,00	935,00	919,93	930,00	1,09	905,00	940,00
Avril	918,62	928,55	925,00	935,00	922,73	930,00	0,79	905,00	940,00
Mai	913,35	930,61	916,60	930,86	923,05	923,73	0,07	900,00	939,00
Juin	912,34	925,92	923,81	930,35	919,32	927,08	0,84	900,17	935,00
Juillet	908,65	921,76	919,93	925,98	915,32	922,95	0,83	895,00	940,00
Août	909,86	925,42	923,48	928,78	919,28	926,13	0,75	903,00	935,00

Source : Direction des Opérations Bancaires et des Marchés - BCC.

(1) Cours fin période.

Tableau III.3

VARIATIONS MOYENNES MENSUELLES DES COURS DE CHANGE EN % ⁽¹⁾

Périodes	2006		2006		2007		2008		2009		2010		2011		2012	
	INDICATIF	LIBRE	INDICATIF	LIBRE	INDICATIF	LIBRE	INDICATIF	LIBRE	INDICATIF	LIBRE	INDICATIF	LIBRE	INDICATIF	LIBRE	LIBRE	LIBRE
	USD	USD	USD	USD	USD	USD	USD	USD	USD	USD	USD	USD	USD	USD	USD	USD
Janvier	-0,4	-0,7	-0,4	-0,7	-6,8	-5,1	-6,0	-8,0	-7,7	-7,3	-1,9	-1,7	-0,1	-0,0	-0,1	-0,0
Février	-0,4	-0,4	-0,4	-0,4	-5,4	-4,2	-4,5	-4,6	-7,5	-7,5	-1,0	-1,0	0,0	0,0	-0,0	0,1
Mars	-0,5	-0,8	-0,5	-0,8	-3,1	-2,6	-3,2	-3,4	-7,0	-7,2	0,0	-0,1	0,0	0,0	-0,0	-0,0
Avril	-0,5	-0,5	-0,5	-0,5	-2,0	-1,4	-2,6	-2,6	-5,9	-4,8	-0,2	-0,0	-0,0	-0,0	-0,0	0,0
Mai	-0,8	-0,7	-0,8	-0,7	0,3	0,6	-2,1	-2,0	-3,8	-3,4	-0,1	-0,1	-0,0	-0,0	-0,0	0,0
Juin	-0,7	-0,7	-0,7	-0,7	0,2	0,7	-1,6	-1,8	-2,8	-2,5	0,0	-0,1	-0,0	0,0	0,0	-0,0
Juillet	-1,0	-0,9	-1,0	-0,9	0,2	0,7	-1,5	-1,5	-3,0	-2,7	0,0	-0,0	0,0	-0,0	0,0	0,0
Août	-1,1	-1,2	-1,1	-1,2	0,2	0,5	-1,3	-1,3	-3,0	-2,9	0,0	0,0	-0,0	0,0	-0,0	-0,0
Septembre	-1,7	-1,8	-1,7	-1,8	0,1	0,4	-1,3	-1,3	-1,2	-3,0	-0,1	-0,0	-0,0	0,0		
Octobre	-2,1	-2,1	-2,1	-2,1	0,0	0,0	-1,3	-1,4	-3,2	-3,0	0,0	-0,0	-0,0	-0,0		
Novembre	-1,8	-1,9	-1,8	-1,9	0,0	0,3	-1,4	-1,5	-3,2	-2,9	0,0	-0,0	0,2	0,2		
Décembre	-1,3	-1,4	-1,3	-1,4	0,0	0,2	-2,0	-2,2	-2,8	2,0	-0,0	-0,0	-0,2	-0,2		

Source : Direction des Opérations Bancaires et des Marchés - BCC.

(1) Variations calculées par rapport au taux de dépréciation cumulé.

Tableau III.4

COURS DE CHANGE MOYEN INTERBANCAIRE
(en CDF/1 USD)

CDF par devise	2 009	2 010	2 011					2 012							
	Moyenne annuelle	Moyenne annuelle	Janvier	Mars	Juin	Septembre	Décembre®	Janvier	Février	Mars	Avril	Mai	Juin	Juillet	Août
1 USD	806,54	906,13	920,15	920,70	923,49	921,86	898,12	917,79	920,60	921,55	922,00	923,57	921,77	920,06	919,02
1 CAD.	711,92	877,82	925,48	942,95	944,66	922,95	877,21	905,43	922,20	927,63	927,92	916,27	896,08	906,03	925,52
1 GBP	1 264,62	1 399,87	1 451,12	1 489,14	1 500,35	1 459,00	1 401,74	1 422,35	1 453,65	1 457,65	1 461,81	1 472,44	1 432,77	1 434,33	1 444,93
1 CHF	745,66	873,72	959,60	1 001,08	1 098,36	1 063,94	964,11	977,92	1 016,32	1 009,00	1 009,24	986,64	961,03	942,44	948,89
100 JPY	860,23	1 032,88	1 111,46	1 127,51	1 147,93	1 202,38	1 164,80	1 191,77	1 176,56	1 118,33	1 132,78	1 158,25	1 163,15	1 163,85	1 167,78
100 XAF	171,64	183,44	187,21	196,30	202,61	194,09	180,02	180,50	185,42	185,56	185,05	180,75	175,97	172,58	173,75
1 EUR	1 126,64	1 203,51	1 227,99	1 285,21	1 328,94	1 273,15	1 184,20	1 184,03	1 216,15	1 216,90	1 213,32	1 185,50	1 154,24	1 132,02	1 139,73
1 ZAR	97,44	124,17	132,68	132,85	135,98	123,17	111,53	114,43	119,98	121,21	117,73	113,77	109,68	111,55	111,22
1 XDR	1 259,08	1 383,27	1 421,65	1 453,83	1 476,83	1 456,49	1 389,40	1 408,13	1 425,30	1 420,54	1 422,40	1 415,55	1 394,83	1 386,73	1 390,40

Source : Service des Statistiques des Paiements Extérieurs et Balance des Paiements - Direction de la Recherche et des Statistiques/BCC.

VOLUME DES TRANSACTIONS SUR LE MARCHÉ DES CHANGES

(en millions de USD)

Période	BCC		Bques agréées		Bur. de Chge		Total		Volume total
	Achat	Vente	Achat	Vente	Achat	Vente	Achat	Vente	
2006									
janv-06	-	-	18,84	29,01	1,02	1,15	19,87	30,16	50,03
juin-06	-	-	17,80	26,94	1,23	1,31	19,03	28,25	47,29
juil-06	-	-	31,69	37,10	1,10	1,01	32,79	38,11	70,90
août-06	-	-	27,33	23,17	0,98	0,94	28,31	24,11	52,42
sept-06	-	5,00	31,74	26,66	1,07	0,97	32,81	32,63	65,44
oct-06	-	-	32,09	31,37	1,12	1,12	33,21	32,49	65,70
nov-06	1,00	-	29,17	31,51	1,04	1,09	31,21	32,60	63,81
déc-06	5,50	-	32,48	42,21	0,86	0,83	38,84	43,05	81,89
Cumul 06	10,40	11,00	308,80	367,94	13,33	13,77	332,53	392,71	725,24
2007									
janv-07	-	-	30,91	32,06	1,03	1,07	31,93	33,13	65,06
juin-07	-	-	41,27	44,67	0,82	0,84	42,09	45,51	87,60
juil-07	9,00	-	50,44	48,60	0,64	0,77	60,07	49,36	109,44
août-07	6,09	-	48,05	48,84	0,66	0,65	54,80	49,50	104,30
sept-07	15,50	-	49,49	62,37	0,71	0,85	65,70	1,56	67,26
oct-07	3,35	-	54,72	59,48	1,90	2,03	59,97	61,51	121,48
nov-07	7,40	-	49,18	52,81	1,27	1,44	57,85	54,25	112,10
déc-07	-	-	56,42	60,67	2,08	2,35	58,49	63,02	121,52
Cumul 07	66,94	0,00	533,47	562,79	13,04	14,25	613,45	515,38	1 128,83
2008									
janv-08	-	-	57,82	59,91	1,37	1,38	59,19	61,29	120,49
juin-08	-	-	78,90	93,33	0,72	0,75	79,63	94,08	173,71
juil-08	-	-	89,74	106,71	0,74	0,84	90,48	107,55	198,03
août-08	-	-	91,69	97,07	0,62	0,69	92,31	97,76	190,07
sept-08	-	-	88,35	95,87	0,72	0,71	89,08	96,58	185,66
oct-08	-	-	95,56	97,36	0,62	0,56	96,19	97,92	194,11
nov-08	-	-	87,01	82,89	0,59	0,57	87,60	83,46	171,06
déc-08	-	-	72,52	76,48	0,69	0,76	73,21	77,24	150,44
Cumul 08	0,00	0,00	916,46	973,39	10,00	10,59	926,45	983,97	1 910,43
2009									
janv-09	-	10,00	63,33	58,20	0,67	0,61	64,00	68,80	132,80
juin-09	-	9,54	59,93	65,27	0,49	0,51	60,42	75,31	135,74
juil-09	-	17,00	89,27	95,25	0,29	0,33	89,56	112,58	202,13
août-09	-	10,00	70,79	74,29	0,22	0,22	71,01	84,50	155,51
sept-09	-	27,00	88,83	82,91	0,38	0,42	89,21	110,33	199,54
oct-09	-	-	60,50	81,13	0,30	0,33	60,80	81,46	142,26
nov-09	-	-	65,70	67,35	0,36	0,38	66,06	67,73	133,79
déc-09	-	12,25	85,54	81,04	0,47	0,57	86,01	93,86	179,87
Cumul 09	11,00	124,65	851,04	867,41	5,65	5,54	867,70	997,60	1 865,30
2010									
janv-10	-	10,00	75,44	73,99	0,28	0,25	75,72	84,24	159,96
juin-10	-	-	73,30	90,76	0,45	0,40	73,75	91,16	164,91
juil-10	-	-	79,49	85,72	0,36	0,39	79,85	86,12	165,97
août-10	-	-	76,12	81,06	0,37	0,37	76,49	81,44	157,92
sept-10	-	-	93,39	91,47	0,41	0,40	93,79	91,88	185,67
oct-10	-	-	71,99	72,08	0,31	0,20	72,31	72,28	144,59
nov-10	-	-	91,58	90,95	0,49	0,51	92,08	91,46	183,54
déc-10	-	-	104,77	121,60	0,56	0,68	105,33	122,28	227,61
Cumul 10	0,00	10,00	1 039,55	1 094,18	5,58	5,58	1 045,13	1 109,76	2 154,89
2011									
janv-11	-	49,90	122,55	117,91	0,54	0,66	123,09	168,47	291,56
juin-11	0,51	-	111,82	107,11	0,33	0,39	112,66	107,50	220,17
juil-11	17,00	-	103,84	109,71	0,26	0,24	121,09	109,95	231,05
août-11	14,00	-	95,55	118,71	0,34	0,36	109,89	119,07	228,96
sept-11	26,00	-	105,32	124,59	0,65	0,44	131,96	125,03	256,99
oct-11	15,00	-	108,97	146,51	0,42	0,45	124,40	146,96	271,36
nov-11	38,50	-	114,12	113,84	0,45	0,55	153,07	114,39	267,46
déc-11	4,02	-	76,09	92,21	0,27	0,29	80,38	92,50	172,88
Cumul 11	164,97	49,90	1 211,34	1 310,44	5,78	6,54	1 382,09	1 366,89	2 748,98
2012									
janv-12	3,00	21,63	125,51	117,17	0,34	0,42	128,84	139,22	268,06
févr-12	11,00	5,00	145,48	136,84	0,58	0,69	157,06	142,53	299,59
mars-12	15,00	-	177,64	175,66	0,40	0,50	193,05	176,16	369,20
avr-12	4,40	-	170,19	186,12	0,46	0,62	175,05	186,73	361,78
mai-12	0,40	2,50	137,58	165,69	0,34	0,46	138,32	168,65	306,97
juin-12	0,46	-	202,99	175,61	1,18	0,92	204,63	176,53	381,16
juil-12	31,20	-	217,40	235,01	3,94	3,02	252,54	238,03	490,57
août-12	58,50	-	204,53	235,06	5,62	4,90	268,65	239,96	508,61
Cumul 12	123,96	29,13	1 381,32	1 427,15	12,86	11,53	1 518,14	1 467,81	2 985,95

Source : Direction des Opérations Bancaires et des Marchés et Direction de la Recherche et des Statistiques - BCC.

III.6. EXECUTION DU BUDGET EN DEVISES

(en USD)

	CUMUL 2010	janv-11	févr-11	mars-11	avr-11	mai-11	juin-11	juil-11	août-11	sept-11	oct-11	nov-11	déc-11	janv-12	févr-12	mars-12	avr-12	mai-12	juin-12	juil-12	août-12
I. RECETTES	1 201 940 891	57 142 978	138 119 361	189 158 263	93 706 089	174 346 670	101 594 466	132 560 159	62 442 392	102 768 341	154 662 898	102 810 994	72 786 468	71 754 344	78 579 736	152 389 380	68 616 005	79 217 755	156 686 882	233 136 267	147 306 916
A. Recettes d'exploitation	22 904 140	2 491 067	2 770 426	12 227 386	2 699 626	3 779 204	1 630 537	2 752 590	4 913 419	2 936 641	3 034 261	2 687 860	2 661 165	2 684 674	2 627 201	2 183 178	3 066 773	2 517 810	2 762 181	3 767 467	3 725 165
- Intérêts sur placements	1 979 586	62 426	59 326	94 705	141 951	229 845	183 621	245 100	165 272	294 710	157 201	70 316	500 280	7 346	2 804	5 529	7 312	21 961	21 355	12 435	165 911
- Intérêts créditeurs FMI	-	-	503 309	-	635 277	-	-	-	783 266	-	-	-	-	-	-	-	-	-	-	-	-
3. Redevance de Coordonné de Change	20 366 207	2 349 004	2 118 964	2 070 155	2 484 489	3 928 627	1 392 551	2 441 419	3 928 627	2 611 310	2 827 008	2 033 836	2 499 723	2 517 545	2 344 864	1 906 796	2 962 418	2 271 994	2 416 169	3 628 559	3 467 256
4. Autres recettes d'exploitation	568 347	79 637	89 238	10 062 526	73 186	65 455	54 365	86 071	36 069	32 621	50 052	83 428	153 130	159 874	279 533	270 853	97 043	238 543	75 051	119 553	99 563
B. Opérations de change	1 105 203 849	54 651 911	57 587 966	176 930 877	91 008 463	92 010 540	99 963 929	129 807 569	57 528 973	99 829 700	151 628 637	100 123 134	70 125 303	69 069 670	75 952 535	150 206 202	65 549 232	76 699 945	153 924 701	229 370 800	143 581 751
- Rachats recettes fiscales et non fiscales	757 198 529	54 651 911	47 587 966	122 620 234	67 856 793	69 758 914	77 513 255	110 916 569	42 582 873	72 329 700	136 628 637	67 123 134	63 825 303	66 069 670	69 952 535	134 906 202	63 149 232	73 799 945	153 463 701	197 718 800	84 831 751
- rachats recettes pétrolières	302 159 413	34 399 375	33 321 852	69 005 951	34 213 983	43 839 339	43 415 692	41 007 750	8 624 916	31 056 685	38 978 215	35 032 426	42 817 282	32 859 340	35 412 984	82 083 836	17 713 536	42 607 277	56 646 686	30 546 429	25 614 049
- rachats recettes minières	319 076 103	18 872 495	12 572 448	37 992 700	26 629 677	-	-	-	30 937 905	35 675 572	20 235 903	29 787 720	20 165 772	27 009 901	-	-	-	29 239 289	29 065 679	34 508 456	28 043 695
- Pas de porte chinois	56 000 000	-	-	-	-	-	-	-	-	-	-	-	-	-	-	-	-	-	50 000 000	-	-
- Pas de porte minier	-	-	-	-	-	-	-	-	-	-	-	-	-	-	-	-	-	-	-	-	-
- Autres	80 961 013	1 380 041	1 693 666	15 891 583	7 013 133	22 181 943	1 260 319	4 647 549	2 965 052	5 597 443	77 414 519	2 322 938	842 249	6 200 429	6 785 856	2 452 059	3 167 815	1 953 379	17 761 336	31 160 915	31 174 007
2. Rachats Financements extérieurs	145 976 820	-	-	27 690 643	-	-	21 241 748	-	-	-	-	-	-	-	-	-	-	-	-	-	-
- IDA	33 867 557	-	-	-	-	-	-	-	-	-	-	-	-	-	-	-	-	-	-	-	-
- BAD	-	-	-	-	-	-	-	-	-	-	-	-	-	-	-	-	-	-	-	-	-
- UE	112 109 263	-	-	27 690 643	-	-	21 241 748	-	-	-	-	-	-	-	-	-	-	-	-	-	-
3. Achats interbancaires(Adjudications)	187 030 293	-	-	26 550 000	-	-	1 208 926	-	-	-	-	-	-	-	-	-	-	-	-	-	-
4. Swap (Achats)	15 000 000	-	-	-	-	-	-	-	-	-	-	-	-	-	-	-	-	-	-	-	-
C. FPCE/FPIC	73 832 902	-	77 760 959	-	-	78 556 926	-	-	-	-	-	-	-	-	-	-	-	-	-	-	-
II. DEPENSES	839 172 965	115 443 973	80 649 108	90 748 621	84 854 697	128 048 517	157 196 042	131 537 189	129 567 166	110 099 794	133 942 248	117 143 946	67 602 238	99 323 739	46 425 185	67 845 507	66 884 711	65 418 598	129 371 333	105 966 248	207 240 465
A. Dépenses du Trésor	661 496 778	61 191 342	73 175 533	62 520 090	77 010 432	120 252 943	149 009 395	124 623 557	117 334 442	100 570 697	127 280 786	106 462 840	57 956 805	58 320 820	40 189 029	57 531 860	57 797 650	56 632 499	124 752 017	99 075 287	201 057 592
1. Service de la dette extérieure	96 321 769	11 249 651	7 218 314	2 096 811	8 022 834	7 218 314	58 804 440	31 911 634	2 697 677	21 574 588	12 549 376	8 284 551	10 232 595	17 468 635	4 579 834	17 364 504	5 590 750	14 271 675	36 872 233	5 921 910	5 965 294
2. Paiements diversances créances	161 486 510	10 924 787	10 891 629	10 858 472	8 990 027	9 310 157	8 366 400	9 295 178	6 621 178	8 349 145	8 349 145	8 349 145	8 349 145	7 638 908	7 638 908	7 559 819	8 078 589	8 078 589	8 078 589	8 078 589	8 078 589
- Créance Demimpex (Office des Routes) (2)	-	-	-	-	-	-	-	-	-	-	-	-	-	-	-	-	-	-	-	-	-
- Créance Demimpex (Ministère d'Agriculture)	-	-	-	-	-	-	-	-	-	-	-	-	-	-	-	-	-	-	-	-	-
- Demimpex (Présidence)	-	-	-	-	-	-	-	-	-	-	-	-	-	-	-	-	-	-	-	-	-
- Créance Demimpex (équipements voiers) I et II	11 145 000	3 715 000	3 715 000	3 715 000	1 216 010	1 216 010	1 216 010	1 216 010	1 216 010	1 216 010	1 216 010	1 216 601	1 216 601	1 466 010	1 311 429	1 311 429	1 311 429	1 311 429	1 311 429	1 311 429	1 311 429
- Projet Wats (Mini. Des PTT)	5 944 150	-	-	-	-	-	-	-	-	-	-	-	-	-	-	-	-	-	-	-	-
- Activités DPA/ATC	4 807 769	-	-	-	-	-	-	-	-	-	-	-	-	-	-	-	-	-	-	-	-
- Banques Congolaises	4 705 902	-	-	-	-	-	-	-	-	-	-	-	-	-	-	-	-	-	-	-	-
- Créance Demimpex (HME)	33 696 234	2 833 405	2 815 226	2 797 048	1 749 844	1 749 844	1 749 844	1 749 844	1 749 844	1 749 844	1 749 844	1 749 844	1 749 844	1 434 614	1 434 614	1 434 614	1 434 614	1 434 614	1 434 614	1 434 614	1 434 614
- HME Présidence	5 000 000	-	-	-	-	-	-	-	-	-	-	-	-	-	-	-	-	-	-	-	-
- CTC	4 460 866	-	-	-	-	-	-	-	-	-	-	-	-	-	-	-	-	-	-	-	-
- TELECONSULT	34 032 339	-	-	-	-	-	-	-	-	-	-	-	-	-	-	-	-	-	-	-	-
- KIT ELECTORAL C.E.I.	5 500 002	916 667	916 667	916 667	916 667	916 667	916 667	916 667	916 667	916 667	916 667	916 667	916 667	916 667	916 667	916 667	916 667	916 667	916 667	916 667	916 667
- TMB	-	-	-	-	-	-	-	-	-	-	-	-	-	-	-	-	-	-	-	-	-
- Pangun Holding Corporation	-	-	-	-	-	-	-	-	-	-	-	-	-	-	-	-	-	-	-	-	-
- Frais Financiers Chute Katende	-	-	-	-	-	-	-	-	-	-	-	-	-	-	-	-	-	-	-	-	-
- Créances Raw Bank Chute Katende	-	-	-	-	-	-	-	-	-	-	-	-	-	-	-	-	-	-	-	-	-
- Créance Grands Hotels	-	-	-	-	-	-	-	-	-	-	-	-	-	-	-	-	-	-	-	-	-
- Autres créances (105 Patrois)	4 139 926	-	-	-	-	-	-	-	-	-	-	-	-	-	-	-	-	-	-	-	-
3. Fonctionnement	401 688 499	39 016 904	62 283 904	51 564 807	59 997 571	103 724 472	81 818 955	83 416 745	108 015 587	70 632 576	106 382 265	89 828 144	39 375 065	33 213 277	27 919 185	32 607 537	44 128 310	34 272 551	78 791 194	82 987 787	186 095 932
- Représentation diplomatiques	9 760 741	260 500	2 434 472	902 298	660 931	1 371 885	2 142 188	2 428 775	2 428 775	966 678	1 868 324	2 286 740	2 286 740	100 000	1 859 313	1 585 025	1 484 305	1 637 520	1 427 178	1 427 178	1 427 178
- Fournisseurs étrangers	157 024 520	4 374 758	34 945 177	6 084 704	26 881 200	9 076 550	7 968 956	14 159 235	9 076 550	9 004 534	21 944 698	21 136 593	12 977 335	17 988 820	14 067 621	5 474 878	12 343 068	6 985 661	14 481 517	21 168 434	25 111 527
- Fournisseurs locaux	-	1 150 000	-	-	-	-	-	-	-	-	-	-	-	-	-	-	-	-	-	-	-
- Autres Fournisseurs (60 mlds et 50 % HIPC)	-	-	-	-	-	-	-	-	-	-	-	-	-	-	-	-	-	-	-	-	-
- Institutions	127 360 563	26 757 363	12 924 453	10 785 180	11 103 953	9 904 626	21 111 565	25 420 126	12 979 520	12 168 820	16 289 991	12 747 935	16 024 486	7 242 682	6 637 614	9 539 872	12 195 456	8 669 715	13 838 076	23 691 760	57 162 885
- CENI	-	-	-	14 693 885	10 600 000	36 497 538	19 425 797	20 000 000	24 000 000	60 000 000	41 000 000	41 000 000	41 000 000	5 650 000	2 000 000</						

Tableau III.7

POSITION NETTE DE CHANGE DES BANQUES CREATRICES DE MONNAIE ⁽¹⁾
(en milliers de USD)

	2009 (p)	2 0 1 0		2011					2012				
	Année	Juin(p)	Décembre(p)	Janvier (p)	Mars(p)	Juin(p)	Septembre(p)	Décembre(p)	Janvier (p)	Février(p)	Mars(p)	Avril(p)	Mai
1. Position nette en début période (a)	8 355	18 489	-7 739	-11 512	2 886	-3 511	2 372	-3 227	23 626	4 094	-8 781	5 340	9 974
2. Différence des cours	7 291	2 360	2 548	2 446	8 838	1 952	961	-10 379	-19 810	-9 141	8 549	9 493	-20 052
3. Position nette en début période (b)	15 646	20 849	-5 191	-9 066	11 724	-1 559	3 333	-13 606	3 452	-5 047	-232	14 833	-10 078
4. Recettes	3 706 082	333 350	399 329	532 152	547 288	569 135	509 820	464 136	413 573	505 400	560 600	529 231	287 793
- Exportations	443 533	29 900	47 630	57 710	58 816	60 396	64 895	63 241	41 615	46 060	48 757	114 416	23 317
- Invisibles	3 262 549	303 450	351 699	474 442	488 472	508 739	444 925	400 895	371 958	459 340	511 843	414 815	264 476
5. Dépenses	3 112 484	379 857	374 704	293 158	522 505	557 318	391 114	420 423	490 249	461 922	421 449	385 292	344 643
- Importations	1 505 349	147 355	178 881	120 730	215 505	209 340	160 940	181 497	202 010	174 262	147 009	101 070	107 205
- Invisibles	1 607 135	232 502	195 823	172 428	307 000	347 978	230 174	238 926	288 239	287 660	274 440	284 222	237 438
6. Solde (4 -5)	593 598	-46 507	24 625	238 994	24 783	11 817	118 706	43 713	-76 676	43 478	139 151	143 939	-56 850
7. Solde des moyens de couverture	-585 982	25 722	-30 946	-232 654	-23 874	-8 074	-120 093	-38 080	77 318	-47 212	-133 579	-148 798	56 932
8. Position nette à fin période (3+6+7)	23 262	64	-11 512	-2 726	12 633	2 184	1 946	-7 973	4 094	-8 781	5 340	9 974	-9 996

Source : Direction des Opérations Bancaires et des Marchés - BCC.

(1) Au cours du dernier jour de la période.

(a) Cours initial.

(b) Cours actuel.

(p) : provisoire

Tableau III.8

EVOLUTION DES COURS MOYENS DES MATIERES PREMIERES D'ORIGINE MINERALE

Produits et marchés	Cotations	Moyenne 2009	Moyenne 2010	2011			Moyenne annuelle	2012							
				Janvier	Juin	Décembre		Janvier	Février	Mars	Avril	Mai	Juin	Juillet	Août
- Cuivre (LME)	\$/tm	5 155,23	7 540,70	9 564,98	9 044,80	7 568,95	8 822,79	8 024,19	8 421,31	8 453,32	8 268,29	7 908,11	7 414,12	7 591,30	7 496,32
- Zinc (LME)	\$/tm	1 655,10	2 162,72	2 373,43	2 229,68	1 909,02	2 191,70	1 973,04	2 057,48	2 033,84	1 994,19	1 926,91	1 854,88	1 850,45	1 814,07
- Cobalt (Londres)	\$/lb	17,59	20,83	18,73	18,96	14,10	17,58	14,78	16,07	15,62	14,62	15,51	14,40	13,31	12,49
- Diamant Congo (CEEC)	\$/carat	13,68	18,36	12,85	18,65	12,23	18,47
- Collan (Londres)	\$/lb	39,56	61,82	105,00	134,55	130,00	125,44	115,42	112,50	112,50	113,03	112,50	112,50	112,48	113,18
- Or (New York)	\$/o.t	968,84	1 225,22	1 359,13	1 528,19	1 648,00	1 570,17	1 646,00	1 740,90	1 676,53	1 527,58	1 584,42	1 600,79	1 593,10	1 632,19
- Argent (New York)	cts/o.t	1 466,01	2 014,62	2 836,88	3 550,46	3 031,73	3 515,17	3 065,96	3 417,05	3 312,82	3 214,24	2 873,27	2 818,81	2 737,73	2 904,73
- Pétrole :															
- Brent (Londres)	\$/baril	62,49	80,22	96,20	113,85	107,63	110,67	111,38	118,98	124,49	120,51	109,56	95,95	102,57	112,77
- WTI (New York)	\$/baril	61,73	79,51	89,62	96,29	98,63	95,18	100,32	102,42	106,32	103,39	93,97	82,41	87,81	94,39

Source : Bourse - Les Echos.

Pour mémoire : Once troy (o.t) = 31,103 g et lb = 0,453 kg.

41

Tableau III.8. bis

EVOLUTION DES COURS MOYENS DES MATIERES PREMIERES D'ORIGINE AGRICOLE

Produits et marchés	Cotations	Moyenne 2009	Moyenne 2010	2011			Moyenne annuelle	2012							
				Janvier	Juin	Décembre		Janvier	Février	Mars	Avril	Mai	Juin	Juillet	Août
- Huile de palme (Kuala Lumpur) ⁽¹⁾	Riggints/tm	2 267,80	2 783,79	3 793,24	3 257,50	2 971,00	3 273,30	2 971,00	3 398,62	4 022,27	4 261,43	4 021,18	3 600,57	3 404,86	3 047,91
- Café Arabica (New York)	Cts/lb	125,49	163,32	235,95	258,15	222,51	253,28	223,18	208,27	185,69	178,64	172,82	156,55	179,81	165,29
- Café Robusta (Londres)	\$/tm	1 541,36	1 549,57	2 086,86	2 383,59	1 868,09	2 186,06	1 824,75	1 978,86	2 013,86	2 000,71	2 116,55	2 082,19	2 109,68	2 097,86
- Caoutchouc (Singapour)	Cts/kg	190,88	366,38	547,57	501,21	340,55	482,07	355,62	398,12	395,57	385,00	372,64	319,40	308,22	278,05
- Cacao (New York)	\$/tm	2 801,20	2 928,03	3 068,52	2 980,50	2 092,59	2 928,11	2 264,29	2 337,43	2 325,55	2 213,43	2 239,14	2 180,10	2 243,55	2 210,00
- Coton (New York)	Cts/lb	56,97	93,66	150,51	155,56	88,99	137,06	96,42	91,96	89,74	90,23	78,66	74,32	71,13	74,33
- Bois (Chigago) ⁽²⁾	\$/bdft	181,24	254,73	306,38	229,49	235,54	252,34	245,01	264,83	267,06	268,27	289,39	277,31	285,60	294,93

Source : Bourse - Les Echos.

(1) - Riggints monnaie de Kuala Lumpur : 25 riggints = 5 euros.

(2) - Bdft (Board foot) : 1 bdft = 2,35973722 liters.

Tableau III.9

EVOLUTION DES VALEURS A L'EXPORTATION DE DIAMANT

(en milliers de USD)

Périodes	2005		2006		2007		2008®		2009	2010	2011		2012	
	DIAMANT		DIAMANT		DIAMANT		DIAMANT		DIAMANT	DIAMANT	DIAMANT	DIAMANT	DIAMANT	DIAMANT
	C.A.	INDUSTRIEL ⁽¹⁾	C.A.	INDUSTRIEL ⁽¹⁾	C.A.	INDUSTRIEL ⁽¹⁾	C.A.	INDUSTRIEL ⁽¹⁾	COMPTOIRS AGR.	COMPTOIRS AGR.	C.A.	INDUSTRIEL ⁽¹⁾	C.A.	INDUSTRIEL ⁽¹⁾
Janvier	54 178,88	4 102,20	55 104,59	38,22	25 835,87	24 988,09	54 718,40	424,2	8 320,68	19 547,86	16 877,71	1 101,57
Février	53 670,28	8 429,41	47 078,63	23,92	29 045,94	14 633,89	53 524,45	-	9 439,86	26 507,02	20 943,25	3 032,96
Mars	56 934,42	10 647,74	48 328,87	6 693,68	29 942,09	16 997,09	50 933,90	8 210,0	12 320,50	26 126,90	32 866,63	961,17
Avril	57 697,68	7 866,97	49 796,32	-	29 359,83	15 538,20	52 013,2	541,6	15 650,13	23 461,99	17 831,64	275,05
Mai	65 822,14	113,16	55 570,86	-	37 418,58	15 753,43	54 500,6	651,2	21 153,78	31 003,04	31 612,61	540,09
Juin	78 542,22	10 989,03	63 718,84	7 621,33	28 865,24	16 561,65	-	-	24 401,31	24 481,13	35 475,53	714,93
Juillet	69 258,65	9 118,22	53 625,61	-	35 986,71	17 688,64	66 517,50	8 435,3	23 296,39	40 728,94	42 384,37	550,07
Août	82 203,68	9 069,48	49 070,65	-	37 895,53	17 909,54	46 755,2	234,9	22 245,20	-	33 749,01	-
Septembre	91 592,52	8 791,14	66 925,68	-	33 864,55	20 167,05	32 528,2	-	33 310,10	14 784,06	23 891,60	3 349,01
Octobre	66 776,00	-	57 807,78	-	39 450,00	19 777,77	27 514,1	-	27 925,73	27 799,05	23 656,32	-
Novembre	61 648,70	88,30	48 310,40	-	31 080,06	16 293,07	12 682,8	-	24 345,49	25 167,80	30 642,85	-
Décembre	55 482,65	88,37	46 803,21	82,26	25 187,23	15 106,75	10 207,1	-	26 428,34	22 809,94	14 612,48	-
TOTAL	793 807,83	69 304,01	642 141,44	14 459,4	383 931,63	211 415,17	461 895,46	18 497,11	248 837,51	282 417,73	324 544,00	10 524,84		

Sources : - Rapport du Centre d'Evaluation, d'Expertise et de Certification des Substances Minérales Précieuses et Semi-précieuses (C.E.E.C.) à partir de 2002.

- Ministère des Mines.

(1) Il s'agit de la production industrielle exportée par la MIBA et la SENGAMINES.

Tableau III. 10

SERVICE DE LA DETTE EXTERIEURE PAR GROUPES DES CREANCIERS DU 01 JANVIER AU 31 AOUT 2012
(en milliers de USD)

CREANCIERS	Service prévu	Service effectué ^(b)	Ecart	Taux d'exécution
INSTITUTIONS MULTILATERALES	55 424,1	55 422,1	-2,0	100,0
CLUB DE LONDRES	7 000,0	-	-7 000,0	-
CLUB DE KINSHASA	47 604,6	47 569,2	-35,4	99,9
CLUB DE PARIS	3 339,7	2 764,6	-575,1	82,8
Total	113 368,5	105 755,9	-7 612,5	93,3

Sources : Direction Générale de la Dette Publique (DGDP) et Banque Centrale du Congo.

Tableau III. 11

EXECUTION MENSUELLE DU SERVICE DE LA DETTE PAR GROUPES DES CREANCIERS
(en USD)

CREANCIERS	2 0 1 0	2 0 1 1	2 0 1 2								
	Cumul	Cumul	janv	février	mars	avril	mai	juin	juillet	août	Cumul
Institutions multilatérales	100 972 790,4	56 532 194,9	12 689 585,9	360 879,9	2 744 154,0	7 048 622,5	44 703,6	29 879 246,2	1 663 312,9	991 598,0	55 422 103,0
dont : - FMI	51 092 349,0	3 556 569,0	-	312 973,0	-	-	-	-	-	226 028,0	539 001,0
- BEAC	8 536 862,3	6 644 902,1	-	-	-	-	-	-	-	-	-
Club de Londres	-	-	-	-	-	-	-	-	-	-	-
Club de Kinshasa	22 058 790,3	121 436 866,9	7 716 932,6	4 704 516,6	17 762 677,7	6 138 913,6	28 803,5	5 476 481,7	2 446 367,0	3 294 535,2	47 569 227,8
Club de Paris	33 533 040,1	3 206 841,3	-	-	-	1 049 674,3	1 296 504,4	412 301,8	6 123,2	-	2 764 603,7
Total	156 564 620,7	181 175 903,1	20 406 518,4	5 065 396,6	20 506 831,7	14 237 210,4	1 370 011,5	35 768 029,6	4 115 803,1	4 286 133,2	105 755 934,5

Source : BCC - Direction des Opérations Bancaires et des Marchés.

Tableau III. 12

EVOLUTION MENSUELLE DES RESERVES DE CHANGE

(en millions de USD)

	2009	2010	2 011	2 012							
			décembre	janvier	février	mars	avril	mai	juin	juillet	août
Réserves brutes	1 010,78	1 332,72	1 272,68	1 294,40	1 259,38	1 400,69	1 404,46	1 369,06	1 414,68	1 507,12	1 454,19
Réserves internationales	1 002,79	1 296,97	1 271,85	1 284,37	1 233,80	1 349,32	1 378,23	1 346,30	1 381,77	1 501,06	1 448,26
Réserves en mois d'importations	1,81	1,78	1,66	1,68	1,61	1,76	1,80	1,76	1,81	1,96	1,89
Réserves en semaines d'importations	7,85	7,73	7,20	7,27	6,98	7,64	7,80	7,62	7,82	8,50	8,20

Source : BCC - Direction des Opérations Bancaires et des Marchés.

Graphique III.1 Evolution des cours de change indicatif et libre

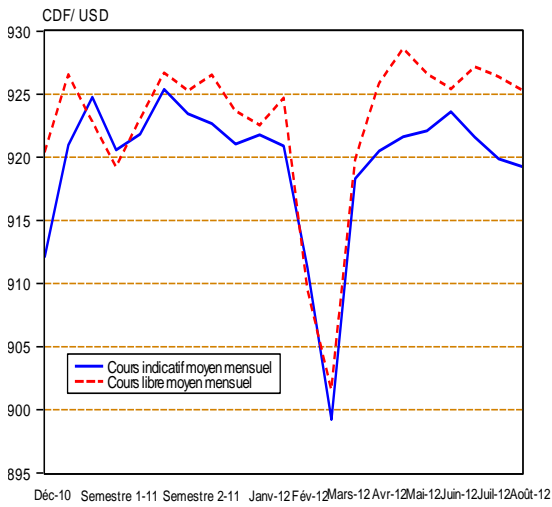

Graphique III.2 Ecart en % entre le cours libre et le cours indicatif

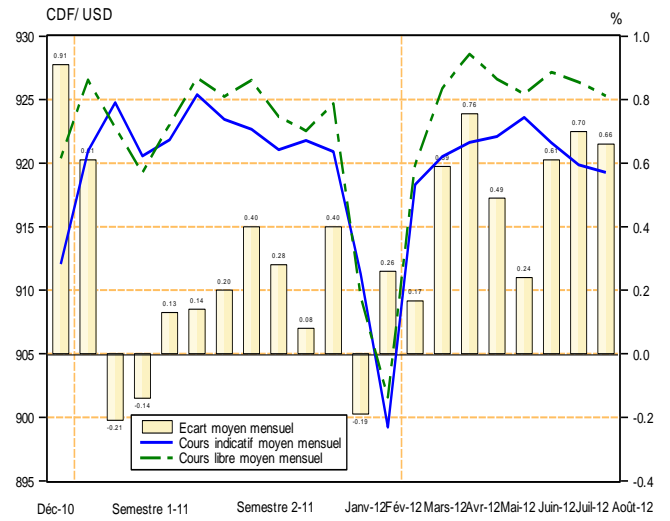

Graphique III.3 Evolution des transactions mensuelles sur le marché des changes

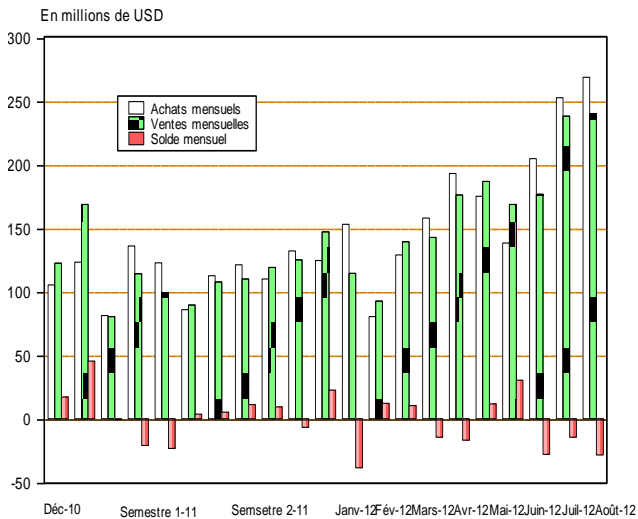

Graphique III.4 Evolution des transactions mensuelles sur le Marché des changes

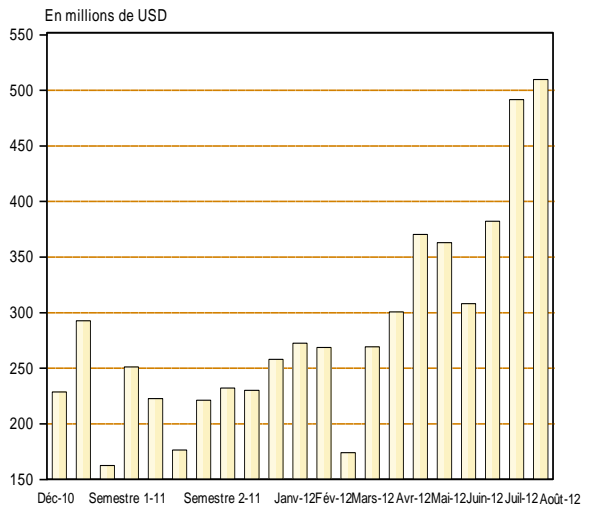

Graphique III.5 Evolution mensuelle du Solde du Budget en devises

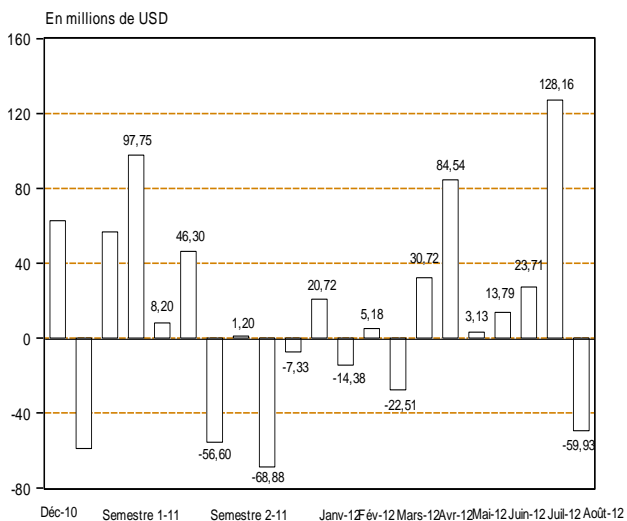

Graphique III.6 Evolution mensuelle des réserves intentionnelles

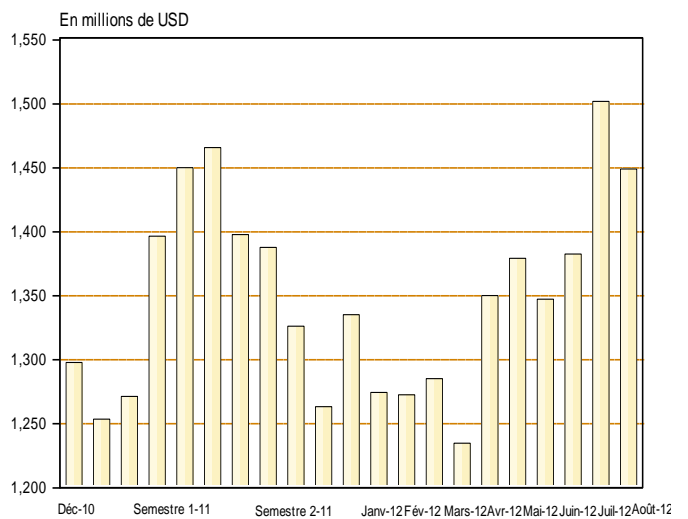

Source : Direction de la Recherche et des Statistiques sur base des données communiquées par la Direction des Opérations Bancaires et des Marchés.

Graphique III.7 Evolution des cours du Cuivre et du Zinc sur le Marché de Londres

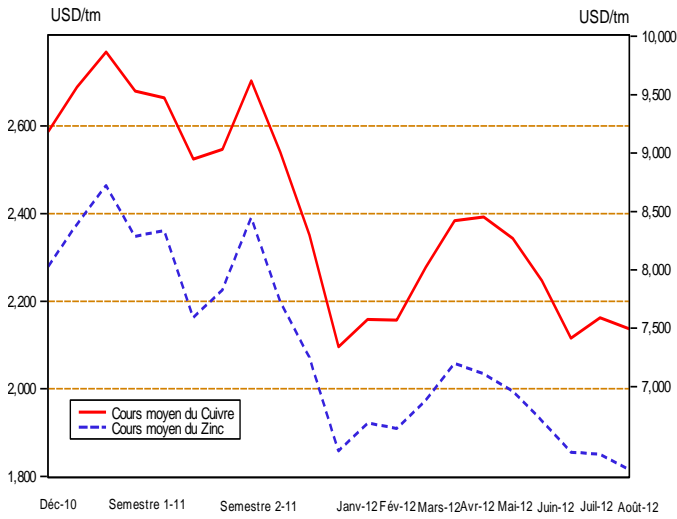

Graphique III.8 Evolution du Cobalt et du Coltan sur le Marché de Londres

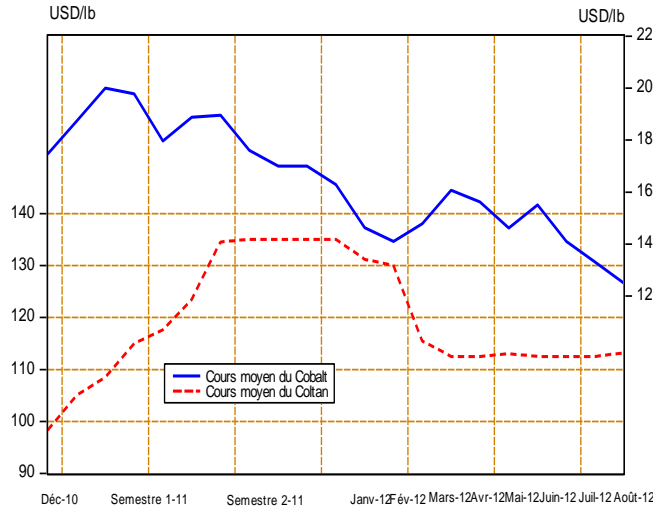

Graphique III.9 Evolution de l'Or et de l'Argent sur le Marché de New York

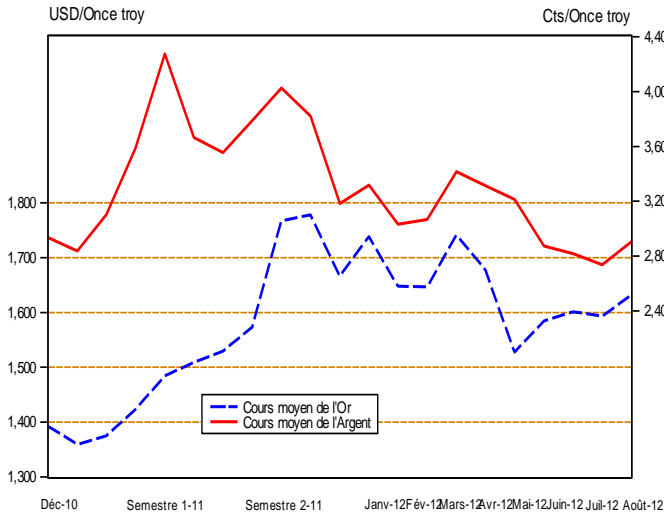

Graphique III.10 Evolution mensuelle du cours du Pétrole brut

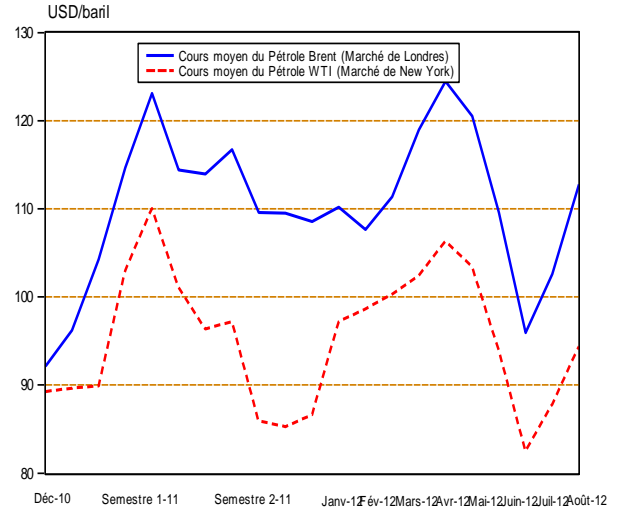

Graphique III.11 Evolution mensuelle des cours du Café et du Cacao

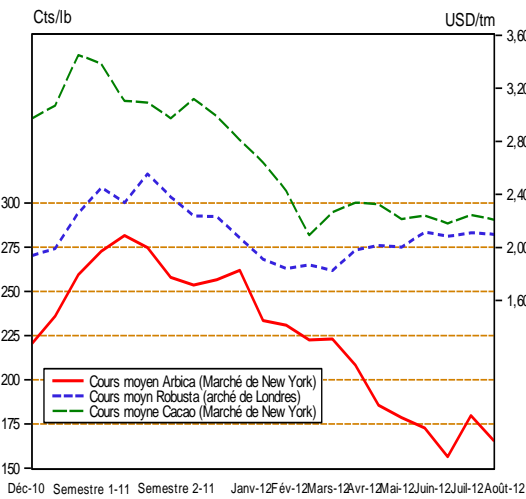

Graphique III.12 Evolution mensuelle du cours du Coton sur le Marché de New York

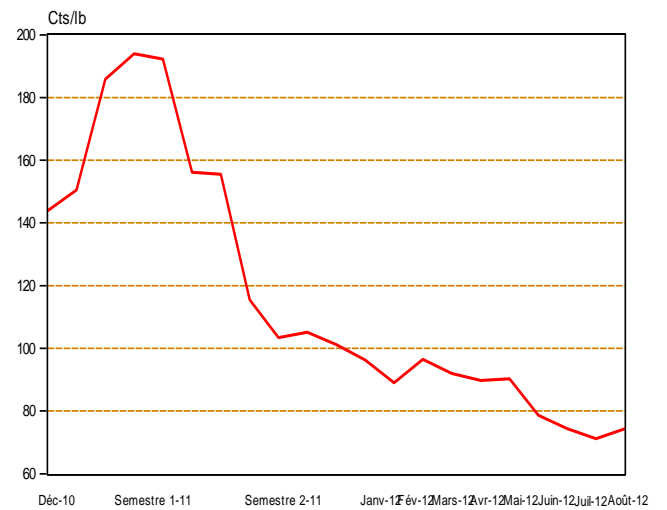

Source : Direction de la Recherche et des Statistiques sur base des données dans la Bourse Les Echos. Cf. Tableaux III.8 et III.8 bis.

Tableau IV. 1

SITUATION DES INSTITUTIONS DE DEPOTS⁽¹⁾
(en millions de CDF)

	2 010	2 011				2 012							
	DECEMBRE	MARS	JUIN	SEPTEMBRE	DECEMBRE	JANVIER	FEVRIER	MARS	AVRIL	MAI	JUIN	JUILLET	AOUT ⁽¹⁾
1. AVOIRS EXTERIEURS NETS (a-b)	907 868	932 740	953 883	747 356	834 878	710 541	773 565	849 912	903 465	955 316	1 034 603	1 157 425	1 104 484
a) Avoirs	2 047 759	2 201 306	2 330 596	2 065 576	2 106 483	2 071 666	2 102 624	2 197 188	2 229 136	2 254 419	2 365 161	2 444 492	2 408 624
b) Engagements	1 139 892	1 268 566	1 376 712	1 318 220	1 271 605	1 361 125	1 329 060	1 347 276	1 325 671	1 299 104	1 330 558	1 287 067	1 304 141
2. AVOIRS INTERIEURS NETS	1 101 741	1 108 580	1 310 374	1 506 463	1 608 680	1 618 671	1 611 787	1 596 665	1 586 320	1 591 241	1 515 961	1 384 019	1 461 769
a) Créances nettes sur l'Etat	-390 053	-443 353	-334 217	-244 340	-161 344	-164 152	-194 018	-265 139	-275 685	-324 176	-365 826	-557 587	-422 181
b) Crédits à l'économie	814 986	721 921	842 471	968 098	962 043	982 256	1 028 684	1 049 643	1 028 695	1 084 309	1 121 667	1 108 822	1 108 851
C) Autres Postes Nets	676 808	830 012	802 120	782 705	807 982	800 567	777 121	812 162	833 310	831 108	760 119	832 783	775 099
MASSE MONETAIRE (au sens large)	2 009 609	2 041 320	2 264 258	2 253 819	2 443 558	2 329 212	2 385 352	2 446 577	2 489 785	2 546 556	2 550 564	2 541 445	2 566 252
- Monnaie	706 164	609 270	669 885	641 265	790 003	742 824	783 541	823 168	811 764	794 093	748 397	740 958	765 595
- Quasi - monnaie	1 303 445	1 432 050	1 594 373	1 612 554	1 653 556	1 586 388	1 601 811	1 623 409	1 678 021	1 752 463	1 802 167	1 800 486	1 800 657

Source: Banque Centrale du Congo.

(1) Il s'agit de la situation consolidée de la Banque Centrale du Congo et des Autres Institutions de Dépôts.

Tableau IV.2

LIQUIDITES MONETAIRES ET QUASI-MONETAIRES DES INSTITUTIONS DE DEPOTS

	2 010	2 011				2 012							
	DECEMBRE	MARS	JUIN	SEPTEMBRE	DECEMBRE	JANVIER	FEVRIER	MARS	AVRIL	MAI	JUIN	JUILLET	AOUT ^(P)
A. Circulation fiduciaire hors banques	489 377	468 906	511 455	517 506	615 345	560 070	563 325	582 420	563 160	558 344	560 614	523 808	549 439
Circulation fiduciaire hors BCC	510 071	487 414	532 498	542 575	647 487	605 925	604 216	620 456	602 900	601 744	593 883	567 028	592 659
Encaisses AID.	-20 694	-18 509	-21 043	-25 068	-32 142	-45 855	-40 891	-38 036	-39 740	-43 400	-33 269	-43 220	-43 220
B. Monnaie scripturale	1 520 232	1 572 414	1 752 802	1 736 313	1 828 214	1 769 142	1 822 027	1 864 157	1 926 625	1 988 212	1 989 950	2 017 637	2 016 813
Dépôts à vue en MN	216 787	140 364	158 429	123 758	174 658	182 754	220 216	240 748	248 604	235 749	187 783	217 150	216 156
B.C.C.	3 878	2 519	4 986	3 649	8 558	6 014	3 103	2 746	3 375	2 999	5 119	5 489	4 495
AID	212 909	137 845	153 443	120 109	166 100	176 739	217 114	238 002	245 229	232 750	182 664	211 661	211 661
Dépôts à terme	1 258 433	1 408 441	1 564 265	1 577 081	1 628 356	1 563 415	1 562 327	1 600 043	1 659 261	1 733 481	1 777 114	1 777 603	1 777 663
1. Dépôts à terme MN	8 465	11 280	11 489	19 458	17 544	17 059	18 702	20 520	20 427	21 833	19 607	19 473	19 473
B.C.C.	-	-	-	-	-	-	-	-	-	-	-	-	-
AID	8 465	11 280	11 489	19 458	17 544	17 059	18 702	20 520	20 427	21 833	19 607	19 473	19 473
2. Dépôts en devises ⁽¹⁾	1 249 968	1 397 161	1 552 776	1 557 624	1 610 812	1 546 355	1 543 624	1 579 523	1 638 833	1 711 648	1 757 507	1 758 129	1 758 190
B.C.C.	4 984	3 821	8 376	10 295	6 476	5 539	4 362	3 855	3 181	10 873	1 944	4 274	4 334
AID	1 244 984	1 393 340	1 544 400	1 547 328	1 604 336	1 540 816	1 539 262	1 575 668	1 635 653	1 700 775	1 755 563	1 753 855	1 753 855
Provisions pour importations	45 012	23 609	30 108	35 473	25 199	22 974	39 484	23 367	18 760	18 983	25 053	22 884	22 994
B.C.C.	3 862	4 159	4 229	4 042	3 772	3 851	3 980	3 932	3 903	3 693	3 679	3 593	3 703
AID	41 150	19 450	25 880	31 431	21 427	19 123	35 504	19 434	14 857	15 290	21 374	19 290	19 290
TOTAL (A+B)	2 009 609	2 041 320	2 264 258	2 253 819	2 443 558	2 329 212	2 385 352	2 446 577	2 489 785	2 546 556	2 550 564	2 541 445	2 566 252

Source: Banque Centrale du Congo.

(1) Il s'agit des dépôts à vue et à terme.

Tableau IV.3

SITUATION DES INSTITUTIONS DE DEPOTS
(en millions de USD)

	2 010	2 011				2 012							
	DECEMBRE	MARS	JUIN	SEPTEMBRE	DECEMBRE	JANVIER	FEVRIER	MARS	AVRIL	MAI	JUIN	JUILLET	AOUT ^(b)
1. AVOIRS EXTERIEURS NETS (a-b)	992,1	1014,8	1037,0	809,8	879,4	777,7	815,4	921,6	986,0	1033,8	1123,6	1267,7	1204,7
a) Avoirs extérieurs	2 237,7	2 394,9	2 533,6	2 238,1	2 277,9	2 231,8	2 261,5	2 382,6	2 432,8	2 439,7	2 568,5	2 677,5	2 627,1
b) Engagements extérieurs	1 245,6	1 380,2	1 496,6	1 428,3	1 398,5	1 454,1	1 446,1	1 460,9	1 446,8	1 405,9	1 445,0	1 409,7	1 422,4
2. AVOIRS INTERIEURS NETS	1203,9	1206,1	1424,5	1632,3	1837,7	1772,4	1722,0	1731,4	1731,3	1722,0	1646,3	1515,9	1594,4
a) Créances nettes sur l'Etat	-426,2	-482,4	-363,3	-264,7	-166,4	-150,0	-166,0	-287,5	-300,9	-350,8	-397,3	-610,7	-460,5
b) Crédits à l'économie	890,6	785,4	915,9	1 049,0	1 068,3	1 072,1	1 066,1	1 138,2	1 122,7	1 173,4	1 218,1	1 214,5	1 209,4
c) Autres Postes Nets	739,6	903,0	872,0	848,1	935,8	850,3	821,8	880,7	909,5	899,4	825,5	912,2	845,4
MASSE MONETAIRE	2196,0	2220,9	2461,5	2442,1	2717,1	2557,1	2537,4	2653,0	2717,3	2755,8	2769,9	2783,7	2799,0
- Monnaie	771,7	662,9	728,2	694,8	883,4	819,2	809,1	892,6	885,9	859,3	812,8	811,6	835,0
- Quasi - monnaie	1 424,3	1 558,0	1 733,3	1 747,2	1 833,7	1 737,9	1 728,3	1 760,4	1 831,4	1 896,5	1 957,1	1 972,1	1 964,0

Source: Banque Centrale du Congo.

Taux de change CDF / USD fin période

915

919

920

923

911

916

921

922

916

924

921

913

917

Tableau IV.4

BILAN ANALYTIQUE DE LA BANQUE CENTRALE
(en millions de CDF courant)

	2 010	2011				2012							
	DECEMBRE	MARS	JUIN	SEPTEMBRE	DECEMBRE	JANVIER	FEVRIER	MARS	AVRIL	MAI	JUIN	JUILLET	AOUT ⁽⁹⁾
Avoirs Extérieurs Nets	171 534	139 966	80 938	-22 116	19 178	1 599	32 726	95 413	114 336	123 999	144 296	237 959	185 017
<i>AEN (en millions de USD)</i>	187	152	88	-24	21	2	36	103	125	134	157	261	202
Avoirs extérieurs	1 193 531	1 269 271	1 292 300	1 175 875	1 182 958	1 174 928	1 217 786	1 274 524	1 288 061	1 280 354	1 299 768	1 379 242	1 343 374
<i>Avoirs extérieurs (en millions de USD)</i>	1 304	1 381	1 405	1 274	1 299	1 283	1 322	1 382	1 406	1 386	1 412	1 511	1 465
Engagements extérieurs	1 021 997	1 129 305	1 211 361	1 197 992	1 163 780	1 173 329	1 185 060	1 179 111	1 173 725	1 156 354	1 155 472	1 141 284	1 158 357
Avoirs Intérieurs Nets	450 571	472 450	591 693	682 492	789 764	727 474	691 344	681 882	669 962	626 401	583 110	512 015	570 352
Crédit net à l'Etat	-335 969	-373 392	-240 003	-153 735	-68 720	-86 481	-98 037	-192 116	-202 296	-230 050	-242 489	-441 654	-306 249
Créances sur les banques	9 040	26 106	29 516	49 720	8 897	6 988	12 516	34 036	10 822	12 506	11 017	10 376	37 367
Créances sur les Eses Publiques	1	1	1	1	1	1	1	1	1	1	1	1	1
Crédit à l'économie	4 688	6 257	4 246	6 292	5 403	5 318	5 803	7 128	8 454	9 779	4 932	5 853	5 882
Autres Postes nets	772 812	813 478	797 933	780 214	844 183	801 648	771 061	832 834	852 981	834 166	809 649	937 438	833 352
BASE MONETAIRE AU SENS LARGE	622 105	612 415	672 631	660 375	808 942	729 073	724 070	777 295	784 298	750 401	727 406	749 973,1	755 369,1
Base monétaire au sens strict	613 259	604 435	660 026	646 038	798 694	719 684	715 728	769 508	777 215	735 835	721 783	742 106	747 331
Circulation fiduciaire	510 071	487 414	532 498	542 575	647 487	605 925	604 216	620 456	602 900	601 744	593 883	567 028	592 659
Dépôts des banques	99 310	114 502	122 542	99 814	142 649	107 744	108 409	146 307	170 940	131 092	122 781	169 589	150 177
Autres dépôts	3 878	2 519	4 986	3 649	8 558	6 014	3 103	2 746	3 375	2 999	5 119	5 489	4 495
Dépôts en devises	4 984	3 821	8 376	10 295	6 476	5 539	4 362	3 855	3 181	10 873	1 944	4 274	4 334
Provisions pour importations	3 862	4 159	4 229	4 042	3 772	3 851	3 980	3 932	3 903	3 693	3 679	3 593	3 703

Source: Banque Centrale du Congo.

Taux de change CDF / USD fin période.

915 919 920 923 911 916 921 922 916 924 921 913 917

Tableau IV.5

SITUATION NETTE DE LA BANQUE CENTRALE DU CONGO

	2 010	2 011				2 012							
	DECEMBRE	MARS	JUIN	SEPTEMBRE	DECEMBRE	JANVIER	FEVRIER	MARS	AVRIL	MAI	JUIN	JUILLET	AOUT ⁽⁶⁾
1. AVOIRS EXTERIEURS NETS (a-b)	171 534	139 966	80 938	-22 116	19 178	1 599	32 726	95 413	114 336	123 999	144 296	237 959	185 017
a) Avoirs extérieurs	1 193 531	1 269 271	1 292 300	1 175 875	1 182 958	1 154 117	1 186 442	1 274 524	1 288 061	1 280 354	1 299 768	1 379 242	1 343 374
b) Engagements extérieurs	1 021 997	1 129 305	1 211 361	1 197 992	1 163 780	1 173 329	1 322	1 179 111	1 173 725	1 156 354	1 155 472	1 141 284	1 158 357
2. AVOIRS INTERIEURS NETS	450 571	472 450	591 693	682 492	789 764	727 474	611 626	681 882	669 962	626 401	583 110	512 015	570 352
a) Créances nettes sur l'Etat	-335 969	-373 392	-240 003	-153 735	-68 720	-86 481	691 344	-192 116	-202 296	-230 050	-242 489	-441 654	-306 249
b) Crédits à l'économie	13 728	32 363	33 763	56 013	14 300	12 307	-85 521	41 165	19 277	22 286	15 950	16 230	43 249
c) Autres Postes Nets	772 812	813 478	797 933	780 214	844 183	801 648	5 803	832 834	852 981	834 166	809 649	937 438	833 352
BASE MONETAIRE	622 105	612 415	672 631	660 375	808 942	729 073	731 534	777 295	784 298	750 401	727 406	749 973	755 369
- Base Monétaire(sens strict)	613 259	604 435	660 026	646 038	798 694	719 684	724 070	769 508	777 215	735 835	721 783	742 106	747 331
- Dépôts en devises & provisions	8 846	7 980	12 605	14 337	10 248	9 390	7 465	7 787	7 083	14 566	5 623	7 867	8 038

Source: Banque Centrale du Congo.

Tableau IV. 6

SITUATION NETTE DES AUTRES INSTITUTIONS DE DEPOTS ⁽¹⁾

	2 010	2 011				2 012							
	DECEMBRE	MARS ^(p)	JUIN	SEPTEMBRE	DECEMBRE	JANVIER	FEVRIER	MARS	AVRIL	MAI	JUIN	JUILLET	AOUT ^(p)
AVOIRS DES A.I.D													
1. AVOIRS EXTERIEURS NETS (a-b)	736 334	792 775	872 945	769 472	815 700	708 942	740 839	754 499	789 129	831 316	890 307	919 467	919 467
a) Avoirs extérieurs	854 229	932 035	1 038 296	889 701	923 525	896 738	884 839	922 664	941 074	974 065	1 065 393	1 065 250	1 065 250
b) Engagements extérieurs	117 895	139 260	165 351	120 229	107 824	187 796	144 000	168 165	151 946	142 749	175 086	145 783	145 783
2. RESERVES (a+b)	146 145	148 497	154 094	162 476	241 262	268 150	285 070	379 366	367 031	295 852	287 508	346 332	346 332
a) Encaisses	20 694	18 509	21 043	25 068	32 142	45 855	40 891	38 036	39 740	43 400	33 269	43 220	43 220
b) Dépôts à la BCC	125 451	129 989	133 051	137 408	209 120	222 295	244 180	341 330	327 292	252 452	254 239	303 111	303 111
3. AVOIRS INTERIEURS NETS(a+b)	703 734	639 487	719 981	827 807	812 515	880 429	894 901	847 381	881 597	931 008	904 637	832 378	832 378
a) Crédits Intérieurs	756 214	645 463	744 010	871 201	864 014	899 266	926 900	969 491	946 852	980 404	993 398	987 036	987 036
b) Autres Postes Nets	-52 480	-5 976	-24 029	-43 394	-51 499	-18 837	-31 999	-122 109	-65 254	-49 395	-88 762	-154 658	-154 658
Avoirs = Engagements	1 586 213	1 580 759	1 747 020	1 759 756	1 869 478	1 857 521	1 920 810	1 981 247	2 037 757	2 058 176	2 082 452	2 098 176	2 098 176
ENGAGEMENTS DES A.I.D													
1. DEPOTS (a+b)	1 466 358	1 542 465	1 709 331	1 686 895	1 787 980	1 734 615	1 775 078	1 834 190	1 901 309	1 955 358	1 957 834	1 984 990	1 984 990
a) Dépôts en Monnaie Nationale	221 374	149 125	164 931	139 567	183 644	193 799	235 816	258 522	265 656	254 583	202 271	231 135	231 135
- à vue	212 909	137 845	153 443	120 109	166 100	176 739	217 114	238 002	245 229	232 750	182 664	211 661	211 661
- à terme	8 465	11 280	11 489	19 458	17 544	17 059	18 702	20 520	20 427	21 833	19 607	19 473	19 473
b) Dépôts en Monnaies Etrangères	1 244 984	1 393 340	1 544 400	1 547 328	1 604 336	1 540 816	1 539 262	1 575 668	1 635 653	1 700 775	1 755 563	1 753 855	1 753 855
- à vue	1 011 880	1 092 791	1 200 626	1 200 854	1 252 278	1 182 457	1 162 033	1 183 715	1 223 376	1 262 342	1 313 416	1 321 988	1 321 988
- à terme	233 104	300 549	343 773	346 474	352 058	358 360	377 229	391 953	412 276	438 433	442 147	431 867	431 867
2. Crédit de la BCC	78 704	18 844	11 809	41 430	60 070	103 783	110 227	127 622	121 591	87 529	103 244	93 896	93 896
3. Provisions pour Importations	41 150	19 450	25 880	31 431	21 427	19 123	35 504	19 434	14 857	15 290	21 374	19 290	19 290

Source: Banque Centrale du Congo.

(1) Il s'agit essentiellement des banques commerciales.

Tableau IV.7

VENTILATION DES EMISSIONS MONETAIRES PAR COUPURE

BILLETS	2 010	2 011				2 012							
	DECEMBRE	MARS	JUIN	SEPTEMBRE	DÉCEMBRE	JANVIER	FÉVRIER	MARS	AVRIL	MAI	JUIN	JUILLET	AOÛT
20 000 FC											0	0	0
10 000 FC											2 600 000	3 000 000	3 800 000
5 000 FC											3 700 000	5 700 000	6 800 000
1 000 FC											2 700 000	4 640 000	4 940 000
500 FC	515 716 108	528 716 109	552 716 109	574 216 109	603 936 109	615 936 109	638 436 109	648 436 109	663 436 109	673 436 109	673 436 109	673 436 109	673 436 109
200 FC	72 548 790	73 448 790	78 948 790	84 448 790	100 388 790	100 388 790	100 388 790	100 388 790	100 388 790	100 388 790	100 396 790	101 396 790	101 396 790
100 FC	95 058 917	95 658 917	96 658 917	98 958 917	107 958 917	107 958 917	107 958 917	107 958 917	107 958 917	107 958 917	108 208 917	108 698 917	108 698 917
50 FC	29 578 521	34 078 521	37 080 521	37 780 521	41 560 521	43 810 521	45 310 521	45 310 521	45 310 521	45 310 521	45 560 521	45 570 521	45 570 521
20 FC	5 758 510	5 758 510	5 758 510	5 758 510	5 758 510	5 758 510	5 758 510	5 758 510	5 758 510	5 758 510	5 758 510	5 758 510	5 758 510
10 FC	2 143 081	2 143 081	2 143 081	2 143 081	2 143 081	2 143 081	2 143 081	2 143 081	2 143 081	2 143 081	2 143 081	2 143 081	2 143 081
5 FC	370 652	370 652	370 652	370 652	370 652	370 652	370 652	370 652	370 652	370 652	370 652	370 652	370 652
1 FC	41 122	41 122	41 122	41 122	41 122	41 122	41 122	41 122	41 122	41 122	41 122	41 122	41 122
50 CC	49 352	49 352	49 352	49 352	49 352	49 352	49 352	49 352	49 352	49 352	49 352	49 352	49 352
20 CC	14 967	14 967	14 967	14 967	14 967	14 967	14 967	14 967	14 967	14 967	14 967	14 967	14 967
10 CC	8 266	8 266	8 266	8 266	8 266	8 266	8 266	8 266	8 266	8 266	8 266	8 266	8 266
5 CC	3 015	3 015	3 015	3 015	3 015	3 015	3 015	3 015	3 015	3 015	3 015	3 015	3 015
1 CC	150	150	150	150	150	150	150	150	150	150	150	150	150
Total	721 291 450	740 291 451	773 793 451	803 793 452	862 233 452	876 483 452	900 483 452	910 483 452	925 483 452	935 483 452	944 991 452	950 831 452	953 031 452

Source: Banque Centrale du Congo.

Tableau IV.8

VENTILATION DES EMISSIONS MONETAIRES EN VOLUME
(en millions des billets)

BILLETS	2 011				2 012							
	MARS	JUIN	SEPTEMBRE	DÉCEMBRE	JANVIER	FÉVRIER	MARS	AVRIL	MAI	JUIN	JUILLET	AOÛT
20 000 FC										-	-	-
10 000 FC										260	40	80
5 000 FC										740	400	220
1 000 FC										2 700	1 940	300
500 FC	26 000	48 000	43 000	59 440	24 000	45 000	20 000	30 000	20 000	-	-	-
200 FC	4 500	27 500	27 500	31 880	-	-	-	-	-	40	5 000	-
100 FC	6 000	10 000	23 000	18 000	-	-	-	-	-	2 500	4 900	-
50 FC	90 000	60 040	755 610	7 560	45 000	30 000	-	-	-	5 000	200	-
20 FC	-	-	-	-	-	-	-	-	-	-	-	-
10 FC	-	-	-	-	-	-	-	-	-	-	-	-
5 FC	-	-	-	-	-	-	-	-	-	-	-	-
1 FC	-	-	-	-	-	-	-	-	-	-	-	-
50 CC	-	-	-	-	-	-	-	-	-	-	-	-
20 CC	-	-	-	-	-	-	-	-	-	-	-	-
10 CC	-	-	-	-	-	-	-	-	-	-	-	-
5 CC	-	-	-	-	-	-	-	-	-	-	-	-
1 CC	-	-	-	-	-	-	-	-	-	-	-	-
TOTAL	126 500	145 540	849 110	116 880	69 000	75 000	20 000	30 000	20 000	11 240	12 480	600

Source: Banque Centrale du Congo.

Tableau IV.9

ORIGINE DES VARIATIONS DE LA MASSE MONETAIRE
(en millions de CDF)

	2 010	2 011				2 012							
	DECEMBRE	MARS	JUIN	SEPTEMBRE	DECEMBRE	JANVIER	FEVRIER	MARS	AVRIL	MAI	JUIN	JUILLET	AOUT ⁽⁶⁾
Variations de la masse monétaire	+ 2 009 609	+ 2 041 320	+ 2 264 258	+ 2 253 819	+ 2 443 558	+ 2 329 212	+ 2 385 352	+ 2 446 577	+ 2 489 785	+ 2 546 556	+ 2 550 564	+ 2 541 445	+ 2 566 252
1. Monnaie fiduciaire	+ 706 164	+ 609 270	+ 669 885	+ 641 265	+ 790 003	+ 742 824	+ 783 541	+ 823 168	+ 811 764	+ 794 093	+ 748 397	+ 740 958	+ 765 595
2. Monnaie scripturale	+ 1 303 445	+ 1 432 050	+ 1 594 373	+ 1 612 554	+ 1 653 556	+ 1 586 388	+ 1 601 811	+ 1 623 409	+ 1 678 021	+ 1 752 463	+ 1 802 167	+ 1 800 486	+ 1 800 657
Origines des variations	+ 2 009 609	+ 2 041 320	+ 2 264 258	+ 2 253 819	+ 2 443 558	+ 2 329 212	+ 2 385 352	+ 2 446 577	+ 2 489 785	+ 2 546 556	+ 2 550 564	+ 2 541 445	+ 2 566 252
1. Avoirs extérieurs nets	+ 907 868	+ 932 740	+ 953 883	+ 747 356	+ 834 878	+ 710 541	+ 773 565	+ 849 912	+ 903 465	+ 955 316	+ 1 034 603	+ 1 157 425	+ 1 104 484
2. Avoirs intérieurs nets	+ 1 101 741	+ 1 108 580	+ 1 310 374	+ 1 506 463	+ 1 608 680	+ 1 618 671	+ 1 611 787	+ 1 596 665	+ 1 586 320	+ 1 591 241	+ 1 515 961	+ 1 384 019	+ 1 461 769
- Créances nettes sur l'Etat	- 390 053	- 443 353	- 334 217	- 244 340	- 161 344	- 164 152	- 194 018	- 265 139	- 275 685	- 324 176	- 365 826	- 557 587	- 422 181
- Crédits à l'économie	+ 814 986	+ 721 921	+ 842 471	+ 968 098	+ 962 043	+ 982 256	+ 1 028 684	+ 1 049 643	+ 1 028 695	+ 1 084 309	+ 1 121 667	+ 1 108 822	+ 1 108 851
- Autres Postes Nets	+ 676 808	+ 830 012	+ 802 120	+ 782 705	+ 807 982	+ 800 567	+ 777 121	+ 812 162	+ 833 310	+ 831 108	+ 760 119	+ 832 783	+ 775 099

Source: Banque Centrale du Congo.

Tableau IV.10

ORIGINE DES VARIATIONS DE LA MASSE MONETAIRE

(en pourcentage)

	2 010	2 011				2 012							
	DÉCEMBRE	MARS	JUIN	SEPTEMBRE	DECEMBRE ^(p)	JANVIER ^(p)	FEVRIER ^(p)	MARS ^(p)	AVRIL ^(p)	MAI ^(p)	JUIN ^(p)	JUILLET ^(p)	AOUT ^(p)
Variations de la masse monétaire	100	100	100	100	100	100	100	100	100	100	100	100	100
- Monnaie fiduciaire	+29,3	+29,8	+29,6	+28,5	+32,3	+31,9	+32,8	+33,6	+32,6	+31,2	+29,3	+29,2	+29,8
- Monnaie scripturale	+70,7	+70,2	+70,4	+71,5	+67,7	+68,1	+67,2	+66,4	+67,4	+68,8	+70,7	+70,8	+70,2
Origine des variations	+100	+100	+100	+100	+100	+100	+100	+100	+100	+100	+100	+100	+100
1. Avoirs extérieurs nets	42,3	47,7	42,1	33,2	34,2	30,5	32,4	34,7	36,3	37,5	40,6	45,5	43,0
2. Avoirs intérieurs nets	+57,7	+52,3	+57,9	+66,8	+65,8	+69,5	+67,6	+65,3	+63,7	+62,5	+59,4	+54,5	+57,0
- Créances nettes sur l'Etat	-20,4	-16,1	-14,8	-10,8	-6,6	-7,0	-8,1	-10,8	-11,1	-12,7	-14,3	-21,9	-16,5
- Crédits à l'économie	+35,7	+35,7	+37,2	+43,0	+39,4	+42,2	+43,1	+42,9	+41,3	+42,6	+44,0	+43,6	+43,2
- Autres Postes Nets	42,5	32,8	35,4	34,7	33,1	34,4	32,6	33,2	33,5	32,6	29,8	32,8	30,2

Source: Banque Centrale du Congo.

Tableau IV.11

SITUATION DES AVOIRS EXTERIEURS NETS DES ORGANISMES MONETAIRES

(en millions de CDF)

	2 010	2 011		2 012							
	DÉCEMBRE	MARS	DÉCEMBRE ^(p)	JANVIER ^(p)	FEVRIER ^(p)	MARS ^(p)	AVRIL ^(p)	MAI ^(p)	JUIN ^(p)	JUILLET ^(p)	AOUT ^(p)
A. Avoirs extérieurs bruts (a+b)	2 047 759	2 201 306	2 106 483	2 071 666	2 102 624	2 197 188	2 229 136	2 254 419	2 365 161	2 444 492	2 408 624
a) Banque Centrale du Congo	1 193 531	1 269 271	1 182 958	1 174 928	1 217 786	1 274 524	1 288 061	1 280 354	1 299 768	1 379 242	1 343 374
1. Avoirs en DTS	495 319	512 962	495 278	499 593	504 132	502 187	499 906	492 633	490 162	485 085	492 367
2. Avoirs en devises	698 212	756 310	687 680	675 335	713 653	772 337	788 155	787 721	809 606	894 157	851 007
b) Autres Institutions de Dépôts	854 229	932 035	923 525	896 738	884 839	922 664	941 074	974 065	1 065 393	1 065 250	1 065 250
B. Engagements extérieurs (a+b)	1 139 892	1 268 566	1 271 605	1 361 125	1 329 060	1 347 276	1 325 671	1 299 104	1 330 558	1 287 067	1 304 141
a) Banque Centrale du Congo	1 021 997	1 129 305	1 163 780	1 173 329	1 185 060	1 179 111	1 173 725	1 156 354	1 155 472	1 141 284	1 158 357
1. FEC ⁽¹⁾	294 249	376 764	433 874	437 654	441 708	440 004	438 013	431 640	429 545	425 096	431 534
2. Autres engagements	11 327	10 302	12 150	11 666	12 634	11 210	11 108	10 653	15 331	12 952	12 937
3. FMI Allocations DTS	716 421	742 240	717 756	724 010	730 717	727 898	724 604	714 061	710 596	703 236	713 886
b) Autres Institutions de Dépôts	117 895	139 260	107 824	187 796	144 000	168 165	151 946	142 749	175 086	145 783	145 783
C. Avoirs extérieurs nets (A - B)	907 868	932 740	834 878	710 541	773 565	849 913	903 466	955 317	1 034 603	1 157 425	1 104 484
a) Banque Centrale du Congo	171 534	139 966	19 178	1 599	32 726	95 413	114 336	123 999	144 296	237 959	185 017
b) Autres Institutions de Dépôts	736 334	792 775	815 700	708 942	740 839	754 500	789 130	831 317	890 307	919 467	919 467

Source: Banque Centrale du Congo.

(1) Facilité Elargie pour le Crédit.

Tableau IV.12

AVOIRS EXTERIEURS NETS DE LA BANQUE CENTRALE DU CONGO
(en millions de CDF)

	2010	2011				2012							
	DECEMBRE	MARS	JUIN	SEPTEMBRE	DECEMBRE ^(b)	JANVIER ^(b)	FEVRIER ^(b)	MARS ^(b)	AVRIL ^(b)	MAI ^(b)	JUIN ^(b)	JUILLET ^(b)	AOUT ^(b)
1. AVOIRS EXTERIEURS BRUTS	1 193 531	1 269 271	1 292 300	1 175 875	1 182 958	1 174 928	1 217 786	1 274 524	1 288 061	1 280 354	1 299 768	1 379 242	1 343 374
AVOIRS EN DTS	495 319	512 962	516 202	510 083	495 278	499 593	504 132	502 187	499 906	492 633	490 162	485 085	492 367
AVOIRS EN DEVISES	698 212	756 310	776 098	665 792	687 680	675 335	713 653	772 337	788 155	787 721	809 606	894 157	851 007
2. ENGAGEMENTS EXTERIEURS BRUTS	1 021 997	1 129 305	1 211 361	1 197 992	1 163 780	1 173 329	1 185 060	1 179 111	1 173 725	1 156 354	1 155 472	1 141 284	1 158 357
a) FEC ⁽¹⁾	294 249	376 764	451 741	446 664	433 874	437 654	441 708	440 004	438 013	431 640	429 545	425 096	431 534
b) Autres engagements	11 327	10 302	12 305	12 413	12 150	11 666	12 634	11 210	11 108	10 653	15 331	12 952	12 937
c) FMI allocations DTS	716 421	742 240	747 315	738 915	717 756	724 010	730 717	727 898	724 604	714 061	710 596	703 236	713 886
3. AVOIRS EXTERIEURS NETS	171 534	139 966	80 938	-22 116	19 178	1 599	32 726	95 413	114 336	123 999	144 296	237 959	185 017

Source: Banque Centrale du Congo.

(1) Facilité Elargie pour le Cr dit.

AVOIRS EXTERIEURS NETS DE LA BANQUE CENTRALE DU CONGO
(en millions de USD)

Tableau IV.13

	2 010	2 011		2 012							
	DECEMBRE	MARS	DECEMBRE ^(b)	JANVIER ^(b)	FEVRIER ^(b)	MARS ^(b)	AVRIL ^(b)	MAI ^(b)	JUIN ^(b)	JUILLET ^(b)	AOUT ^(b)
1. AVOIRS EXTERIEURS BRUTS	1 304	1 381	1 299	1 283	1 322	1 382	1 406	1 386	1 412	1 511	1 465
AVOIRS EN DTS	541	558	544	545	547	545	546	533	532	531	537
AVOIRS EN DEVISES	763	823	755	737	775	837	860	852	879	979	928
2. ENGAGEMENTS EXTERIEURS BRUTS	1 117	1 229	1 278	1 281	1 287	1 279	1 281	1 251	1 255	1 250	1 263
a) FEC ⁽¹⁾	322	410	476	478	480	477	478	467	466	466	471
b) Autres engagements	12	11	13	13	14	12	12	12	17	14	14
c) FMI allocations DTS	783	808	788	790	793	789	791	773	772	770	779
3. AVOIRS EXTERIEURS NETS	187	152	21	2	36	103	125	134	157	261	202
	915	919	911	916	921	922	916	924	921	913	917

Source: Banque Centrale du Congo.

(1) Facilité Elargie pour le Crédit.

Tableau IV.14

GUICHETS DE REFINANCEMENT
(en millions de CDF)

PERIODES	Facilités permanentes ⁽¹⁾	Prêts à court terme ⁽²⁾
2009		
Mars	-	-
Juin	108 000	135 000
Septembre	17 349	135 000
Décembre	165 198	160 000
2010		
Janvier	78 588	156 000
Février	-	-
Mars	31 875	173 441
Avril	112 127	130 299
Mai	4 591	123 671
Juin	4 342	131 813
Juillet	77 536	119 066
Août	4 797	135 000
Septembre	2 684	89 427
Octobre	9 395	93 016
Novembre	70 370	89 039
Décembre	141 622	20 263
2011		
Janvier	49 152	38 006
Février	50 775	16 006
Mars	53 206	13 832
Avril	11 960	11 665
Mai	7 714	9 494
Juin	76 244	9 494
Juillet	90 760	-
Août	74 647	-
Septembre	41 145	-
Octobre	59 063	-
Novembre	12 500	-
Décembre	7 505	-
2012		
Janvier	3 950	-
Février	16 494	-
Mars	13 990	-
Avril	-	-
Mai	-	-
Juin	11 915	-
Juillet	14 908	-
Août	7 500	-

(1) Le marché monétaire a subi une profonde restructuration le 25 fév.05, les anciens guichets de call money et d'avances en comptes courants ont été fusionnés en un seul guichet dénommé "facilités permanentes".

(2) L'ancien guichet de réescompte est devenu "prêts à court terme".

ANALYSE DES CONCOURS A L'ECONOMIE A FIN JUILLET 2012
(En unités de CDF)

CODE S	RUBRIQUES	SOCIETES FINANCIERES	STES NON FINANCIERES/ENTREPRISES PRIVEES	STES NON FINANCIERES / ENTREPRISES PUBL.	ADMINISTRATION PUBLIQUE/ CENTRALE	ADMINISTRATION PUBLIQUE/DECENTRALE	MENAGES	INSTITUTIONS SANS BUT LUCRATIF	TOTAL
	III. TOTAL GENERAL (I-II)	16 031 532 021	925 532 993 200	111 057 149 564	41 885 914 489	11 636 020 440	231 016 633 730	132 093 890 247	1 469 254 133 691
00	AGRICULTURE	-	12 733 356 581	1 150 891	-	159 224	4 288 344 245	6 670 641	17 029 681 582
001	Court Terme	-	11 620 734 550	1 150 891	-	159 224	3 459 112 057	730 905	15 081 887 627
002	Moyen et Long Terme	-	1 112 622 031	-	-	-	829 232 189	5 939 736	1 947 793 956
01	SYLVICULTURE ET EXPLOITATION FORESTIERE	-	11 692 728 779	-	-	-	310 903 503	1 499 114	12 005 131 396
011	Court Terme	-	11 094 954 645	-	-	-	37 009 773	1 499 114	11 133 463 532
012	Moyen et Long Terme	-	597 774 134	-	-	-	273 893 730	-	871 667 864
10	ELEVAGE ET PECHE	-	2 772 740 170	2 470 772	-	136 445	157 977 127	25 842	2 933 350 356
101	Court Terme	-	212 436 431	2 470 772	-	136 445	29 115 494	25 842	244 184 984
102	Moyen et Long Terme	-	2 560 303 739	-	-	-	128 861 633	-	2 689 165 372
11	PRODUCTION MINIERE	-	56 727 288 557	7 283 465 339	-	-	48 970 251	11 853 000	64 071 577 147
111	Court Terme	-	40 535 016 815	7 283 465 339	-	-	27 657 855	3 333 000	47 849 473 009
112	Moyen et Long Terme	-	16 192 271 742	-	-	-	21 312 396	8 520 000	16 222 104 138
20	PRODUCTION INDUSTRIELLE	-	53 185 740 267	1 705 772 563	-	-	498 893 652	102 943 393	55 493 349 875
201	Court Terme	-	42 552 222 894	1 705 772 563	-	-	114 565 199	59 947 572	44 432 508 028
202	Moyen et Long Terme	-	10 633 517 373	-	-	-	384 328 452	42 995 822	11 060 841 847
30	PRODUCTION ET DISTRIBUTION D'EAU	-	68 679 971	4 587 741 439	-	-	11 670 489	12 499	4 668 104 398
301	Court Terme	-	65 328 569	4 587 741 439	-	-	4 978 960	12 499	4 658 061 467
302	Moyen et Long Terme	-	3 351 402	-	-	-	6 691 529	-	10 042 931
31	PRODUCTION ET DISTRIBUTION DE GAZ ET D'ELECTRICITE	-	15 887 766 587	10 515 808 923	-	-	446 524 085	-	26 850 099 595
311	Court Terme	-	12 349 776 958	7 511 359 824	-	-	136 043 495	-	19 997 180 278
312	Moyen et Long Terme	-	3 537 989 629	3 004 449 099	-	-	310 480 589	-	6 852 919 317
40	CONSTRUCTION, BATIMENTS ET TRAVAUX PUBLICS	-	24 987 368 994	885 336 959	-	-	164 428 412	1 639 578	26 038 773 943
401	Court Terme	-	19 768 163 671	3 955 926	-	-	147 939 558	108 106	19 920 167 261
402	Moyen et Long Terme	-	5 219 205 322	881 381 033	-	-	16 488 855	1 531 472	6 118 606 682
51	COMMERCE DE GROS, DE DETAIL ET REPARATION DE VEHICULES ET BIENS PERSONNELS	-	206 303 858 147	192 479 477	-	-	44 010 837 946	12 233 689	250 519 409 259
511	Court Terme	-	156 847 726 434	0	-	-	20 239 887 201	-	177 087 613 636
512	Moyen et Long Terme	-	49 456 131 713	192 479 477	-	-	23 770 950 745	12 233 689	73 431 795 624
52	HEBERGEMENT ET RESTAURATION	-	14 986 670 274	6 756 112 078	-	-	3 631 193 118	-	25 373 975 470
521	Court Terme	-	5 077 946 899	6 688 704 814	-	-	916 332 024	-	12 682 983 737
522	Moyen et Long Terme	-	9 908 723 375	67 407 263	-	-	2 714 861 094	-	12 690 991 733
53	TRANSPORTS ET ENTREPOSAGE	-	69 063 689 608	26 874 698 545	-	-	3 009 686 080	-	98 948 074 233
531	Court Terme	-	50 643 067 851	12 753 212 162	-	-	943 088 503	-	64 339 368 517
532	Moyen et Long Terme	-	18 420 621 757	14 121 486 384	-	-	2 066 597 577	-	34 608 705 717
54	INFORMATION ET COMMUNICATION	-	57 824 592 838	1 195 069	625 714	-	921 540 090	1 955 312	58 749 909 023
541	Court Terme	-	55 548 075 871	280 354	625 714	-	54 707 441	1 523 914	55 605 213 294
542	Moyen et Long Terme	-	2 276 516 967	914 715	-	-	866 832 648	431 398	3 144 695 729
55	ACTIVITES FINANCIERES ET ASSURANCES	3 959 500 171	1 761 253 381	1 341 416 321	12 781 707	23 059	319 911 633	16 059 691	7 410 945 962
551	Court Terme	3 046 521 171	1 761 253 381	215 690 401	-	23 059	90 177 330	16 059 691	5 129 725 032
552	Moyen et Long Terme	912 979 000	-	1 125 725 920	12 781 707	-	229 734 303	-	2 281 220 930
56	ENTREPRISES IMMOBILIERES, LOCATION ET ACTIVITES DE SERVICE AUX ENTREPRISES	-	28 407 142 661	529 089 122	62 163 324	313 704 941	177 148 936	-	29 489 248 984
561	Court Terme	-	16 115 107 751	154 419 998	62 163 324	-	67 528 977	-	16 399 220 050
562	Moyen et Long Terme	-	12 292 034 910	374 669 124	-	313 704 941	109 619 959	-	13 090 028 934
57	ADMINISTRATION PUBLIQUE	-	1 247 120 062	4 948 195 273	20 254 753 884	11 275 296 036	4 797 640 085	1 098 241	42 524 103 580
571	Court Terme	-	228 961 218	4 496 001 473	13 624 282 124	5 072 587 499	1 280 793 889	1 098 241	24 703 724 443
572	Moyen et Long Terme	-	1 018 158 843	452 193 800	6 630 471 761	6 202 708 537	3 516 846 196	-	17 820 379 137
58	SANTE ET ACTIONS SOCIALES	-	1 298 390 928	1 296 911 381	-	10 037 683	1 013 584 073	2 059 308 782	5 678 232 847
581	Court Terme	-	720 988 802	61 531 496	-	10 037 683	9 487 337	428 271 944	1 230 317 262
582	Moyen et Long Terme	-	577 402 126	1 235 379 886	-	-	1 004 096 736	1 631 036 838	4 447 915 586
60	ENSEIGNEMENT	-	1 548 952 375	57 174 570	449 556	-	726 497 348	1 120 859 817	3 453 933 667
601	Court Terme	-	240 826 917	57 174 570	449 556	-	54 183 605	262 503 655	615 138 203
602	Moyen et Long Terme	-	1 308 125 458	-	-	-	672 313 844	858 356 162	2 838 795 464
61	ARTS, SPECTACLES ET ACTIVITES RECREATIVES	-	76 910 286	96 833	-	-	12 750 934	-	89 758 053
611	Court Terme	-	27 353 604	96 833	-	-	454 828	-	27 905 266
612	Moyen et Long Terme	-	49 556 682	-	-	-	12 296 106	-	61 852 787
70	NON RESIDENTS	32 107 000	10 743 001 996	-	-	-	6 446 000	4 898 730	10 786 453 726
701	Court Terme	32 107 000	10 474 296 521	-	-	-	6 430 000	4 898 730	10 517 732 251
702	Moyen et Long Terme	-	268 705 475,00	-	-	-	-	-	268 721 475
90	AUTRES ACTIVITES NON SECTORISEES	190 784 850	193 019 037 018	16 094 043 234	8 732 762 040	36 343 875	165 109 536 911	6 803 142 723	389 985 650 650
901	Court Terme	190 784 850	130 874 122 820	10 735 025 584	8 671 217 918	36 343 875	62 371 555 469	6 241 684 897	219 120 735 413
902	Moyen et Long Terme	-	62 144 914 198	5 359 017 650	61 544 122	-	102 737 981 442	561 457 826	170 864 915 238
	TOTAL A COURT TERME	3 269 413 021	566 758 362 402	56 258 054 439	22 358 738 636	5 119 287 784	89 991 048 895	7 021 698 109	750 776 603 287
	TOTAL A MOYEN ET LONG TERME	912 979 000	197 577 927 076	26 815 104 350	6 704 797 590	6 516 413 478	139 673 436 023	3 122 502 943	381 323 160 461
	I. TOTAL CREDIT DE DECAISSEMENTS	4 182 392 021	764 336 289 478	83 073 158 790	29 063 536 226	11 635 701 263	229 664 484 918	10 144 201 052	1 132 099 763 748
	II. CREDITS D'ENGAGEMENT:	11 849 140 000	161 196 703 722	27 983 990 775	12 822 378 263	319 177	1 352 148 811	121 949 689 195	337 154 369 943
91	1. CREDITS DOCUMENTAIRES A L'IMPORTATION:	-	58 363 541 746	27 552 450 688	12 822 378 263	-	-	34 074 267 000	132 812 637 696
911	- PAYABLES A L'EMBARQUEMENT	-	17 928 603 964	27 381 962 065	-	-	-	24 721 062 000	70 031 628 029
912	- PAYABLES A DELAI D'EMBARQUEMENT	-	40 434 937 782	170 488 622	12 822 378 263	-	-	9 353 205 000	62 781 009 667
92	2. CREDITS DOCUMENTAIRES A L'EXPORTATION	-	-	-	-	-	-	4 655 475 533	4 655 475 533
93	3. AUTRES (LETTRES DE GARANTIE ET AUTRES CAUTIONS)	11 849 140 000	102 833 161 976	431 540 087	-	319 177	1 352 148 811	83 219 946 661	199 686 256 713

Tableau IV.15bis**ENCOURS DES CREDITS A DECAISEMENT SUIVANT LES MONNAIES DE CONTRAT**

(en millions de CDF)

	2 010	2 011				2 012							
	DECEMBRE	MARS	JUIN	SEPTEMBRE	DECEMBRE ^(p)	JANVIER ^(p)	FEVRIER ^(p)	MARS ^(p)	AVRIL ^(p)	MAI ^(p)	JUIN ^(p)	JUILLET ^(p)	AOUT ^(p)
- Crédits en Monnaie Nationale	84 605 877	39 963 698	46 888 687	48 533 956	46 776 059	45 335 500	42 681 331	47 413 135	47 728 058	48 515 432	51 976 962	51 976 962	51 976 962
- Crédits en Monnaies Etrangères	732 847 406	668 832 169	796 483 376	904 193 736	900 611 023	924 774 655	972 270 895	988 559 576	968 324 630	1 020 285 182	1 057 166 736	1 057 166 736	1 057 166 736
- Provisions	42 530 245	180 853 839	31 858 770	32 571 100	30 902 809	33 098 990	37 675 978	44 408 425	45 699 779	45 479 993	46 958 884	46 958 884	46 958 884
- Total des crédits à décaissement	859 983 528	889 649 706	875 230 834	985 298 791	978 289 891	1 003 209 146	1 052 628 204	1 080 381 136	1 061 752 466	1 114 280 606	1 156 102 582	1 156 102 582	1 156 102 582

Source: Banque Centrale du Congo.

Tableau IV.16

LES EMPLOIS DES AUTRES INSTITUTIONS DE DEPOTS

	2 010	2 011				2 012							
	DECEMBRE	MARS	JUIN	SEPTEMBRE	DECEMBRE	JANVIER	FEVRIER	MARS	AVRIL(1)	MAI	JUIN	JUILLET	AOÛT
- Rés. libres des bques à la B.C.C. ⁽¹⁾	44 254	29 051	38 132	42 488	104 745	166 935	156 336	265 530	261 897	197 818	196 776	247 285	247 285
- Réserves obligatoires à la B.C.C. ⁽¹⁾	81 197	129 989	94 920	94 920	104 375	87 843	75 800	65 395	54 634	57 463	55 826	55 826	55 826
- Encours du crédit à l'économie	810 298	715 664	838 224	961 805	956 639	976 937	1 022 880	1 042 514	1 020 240	1 021 349	1 056 711	1 044 198	1 044 198

Source: Banque Centrale du Congo.

(1) Depuis le 16/04/2012 les avoirs libres et les réserves obligatoires sont unifiés dans un seul compte.

Tableau IV.17

TAUX D' INTERET APPLIQUES PAR LA B.C.C SUR LE MARCHE MONETAIRE⁽¹⁾

	2010	2011				2012							
	DECEMBRE	MARS	JUIN	SEPTEMBRE	DÉCEMBRE	JANVIER	FÉVRIER	MARS	AVRIL	MAI	JUIN	JUILLET	AOÛT
1. TAUX DEBITEURS⁽²⁾													
Facilités permanentes	24,50	32,00	32,00	32,00	22,50	22,50	22,50	22,50	19,50	15,25	12,00	10,00	10,00
Prêts à court terme (Taux directeur)	22,00	29,50	29,50	29,50	20,00	20,00	20,00	20,00	17,00	12,75	9,50	7,50	7,50
2. TAUX CREDITEUR⁽³⁾													
Taux annuel des B.T.R													
- à 7 jours	18,16	27,75	25,87	25,34	15,24	17,04	15,24	11,66	1,38	7,14	8,04	8,81	5,22
- à 28 jours	-	27,63	27,64	22,56	17,32	15,71	17,32	14,09	9,00	5,52	7,92	8,94	7,08

Source: Banque Centrale du Congo.

(1) Depuis le 25 février 2005, les anciens guichets de call money et d'avances en comptes courants ont été fusionnés en un seul guichet dénommé " facilités permanentes" et le guichet de réescompte est devenu " prêts à court terme".

(2) Il s'agit des taux à fin période

(3) S'agissant du taux créditeur, c'est le taux moyen pondéré qui est d'application depuis le 03 avril 2008 selon la nouvelle formule des BTR.

Tableau IV.18

**TAUX D' INTERET APPLIQUES PAR LES AUTRES INSTITUTIONS DE DEPOTS ⁽¹⁾
SUR LES TRANSACTIONS EN MONNAIE NATIONALE**

	2 010	2 011				2 012							
	DECEMBRE	MARS	JUIN	SEPTEMBRE	DÉCEMBRE	JANVIER	FÉVRIER	MARS	AVRIL	MAI	JUIN	JUILLET	AOUT ^(p)
1.Taux d'int.moyen débiteurs des banques	44,69	47,10	43,08	43,71	40,61	38,70	38,94	30,36	28,81	29,86	28,36	28,36	28,36
- Taux d'intérêt courant à court terme													
- Taux d'intérêt effectif à court terme	60,90	60,90	65,30	65,30	51,20	48,20	48,60	36,00	36,00	10,20	10,20	10,20	10,20
- Taux d'intérêt réel à court terme	51,00	35,10	38,00	38,00	38,80	35,10	25,60	20,40	20,40	0,50	2,60	3,70	3,70
2.Taux d'int.moyen créditeurs des banques	11,57	13,36	13,56	13,91	14,58	13,96	12,22	8,88	7,98	7,98	6,88	6,88	6,88
3.Taux moyen des opérations au marché interbanc.	15,5	15,0	15,5	15,5	11,5	10,5	10,7	10,0	6,0	6,0	6,8	6,8	4,5
- Taux plancher	9,0	15,0	14,0	14,0	10,0	8,0	10,0	9,0	2,00	2,00	2,00	1,00	3,00
- Taux plafond	22,0	15,0	17,0	17,0	13,0	13,0	11,3	11,0	10,00	10,00	11,64	9,00	6,00

Source: Banque Centrale du Congo.

(1) ancienne appellation: Banques Créatrices de Monnaie.

98

Tableau IV.18bis

**TAUX D' INTERET APPLIQUES PAR LES AUTRES INSTITUTIONS DE DEPOTS ⁽¹⁾
SUR LES TRANSACTIONS EN MONNAIES ETRANGERES**

	2 010	2 011				2 012							
	DECEMBRE	MARS	JUIN	SEPTEMBRE	DÉCEMBRE	JANVIER	FÉVRIER	MARS	AVRIL	MAI	JUIN	JUILLET	AOUT ^(p)
- 1.Taux d'int. Moyen débiteurs des banques	18,90	17,18	18,43	13,92	19,22	18,35	19,07	18,25	17,68	14,55	15,66	15,66	15,66
- 2.Taux d'int. Moy. Créditeurs des banques	2,86	2,46	2,74	3,05	3,30	3,15	3,06	2,97	2,95	3,82	3,18	3,18	3,18

Source: Banque Centrale du Congo.

(p) Situation provisoire en attendant l'envoi des données de certaines banques .

Graphique IV.1 Taux de croissance de la masse monétaire en %

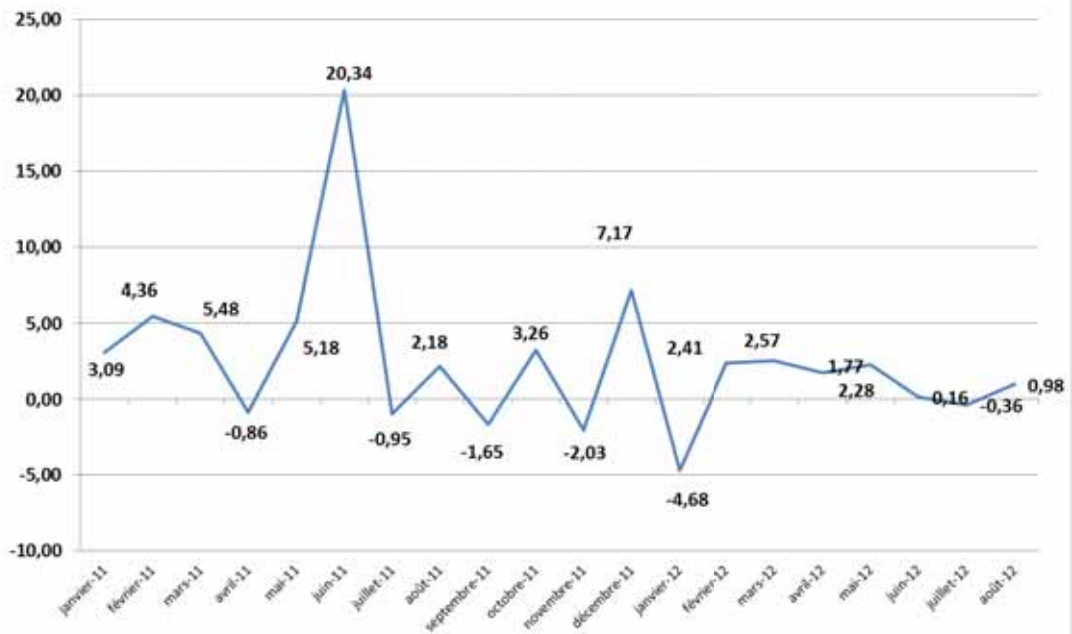

Graphique IV.2 Evolution des dépôts des AID (en pourcentage)

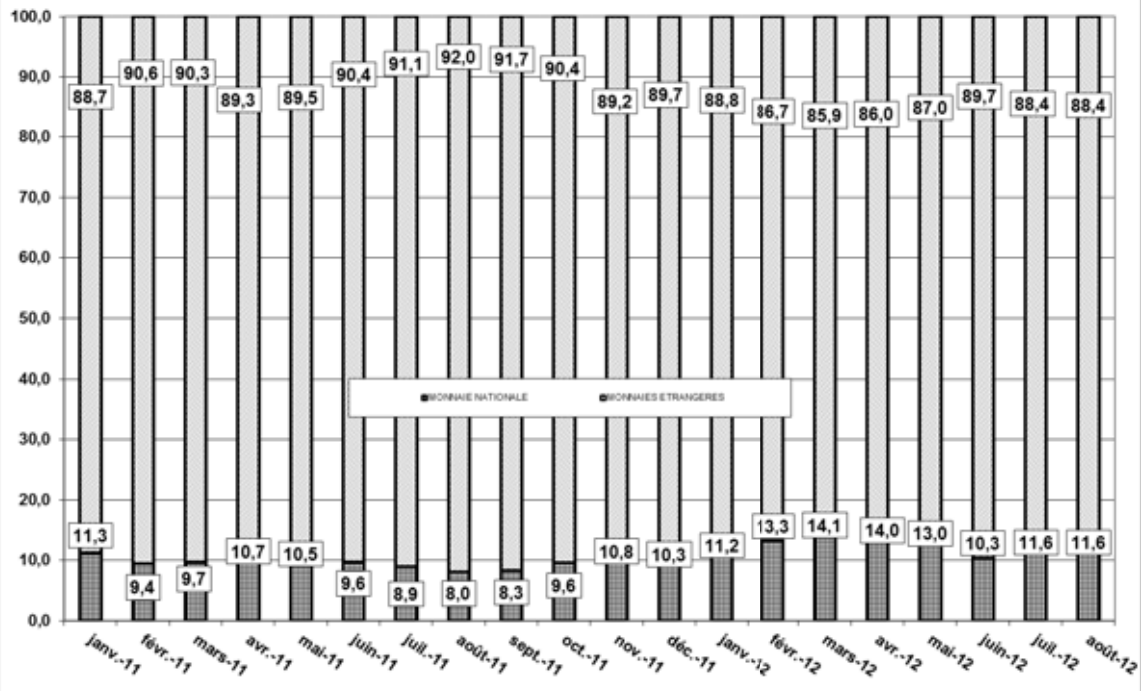

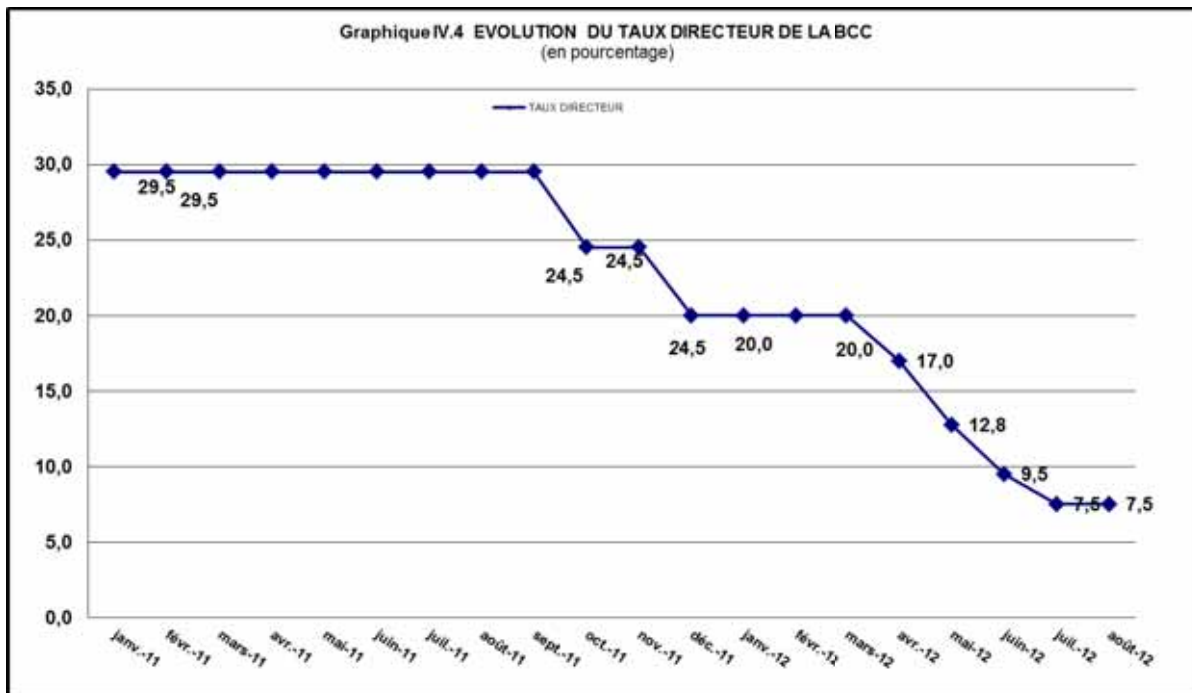
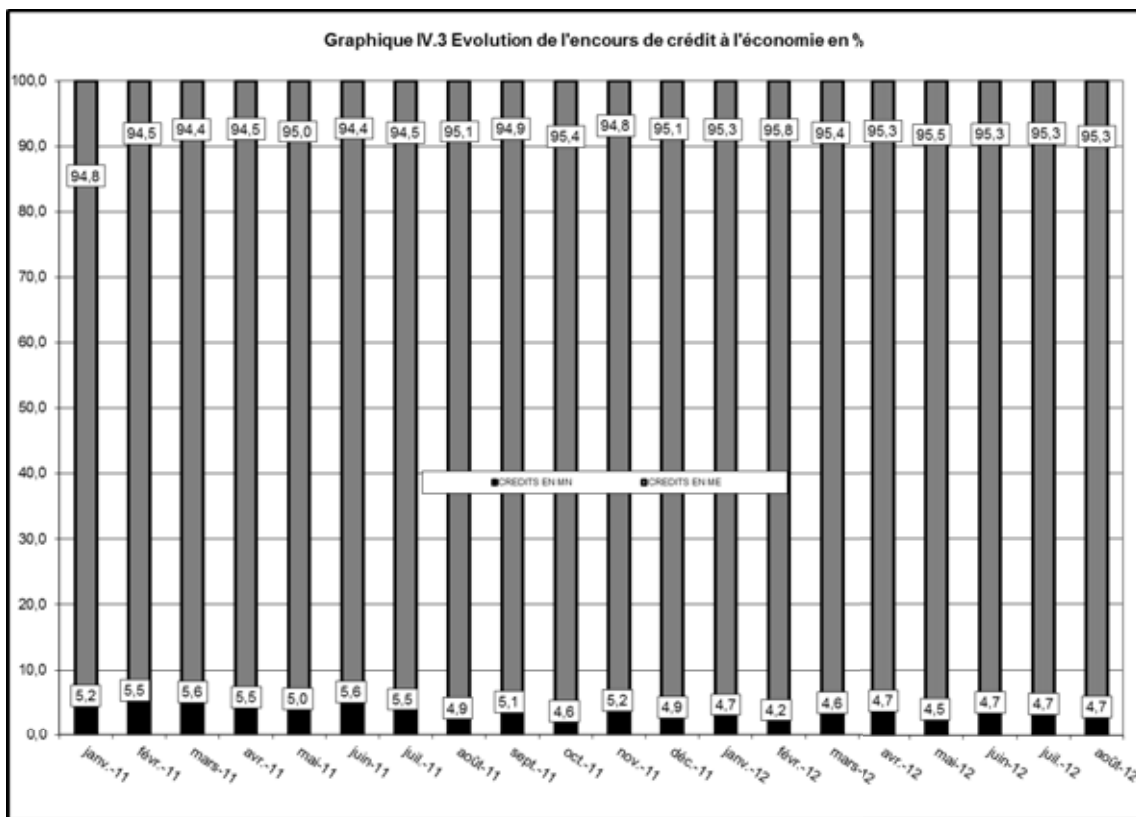



BANQUE CENTRALE DU CONGO
Siège de Kinshasa