

BANQUE CENTRALE DU CONGO
DIRECTION GÉNÉRALE DE LA POLITIQUE MONÉTAIRE ET DES OPÉRATIONS BANCAIRES
DIRECTION DE LA RECHERCHE ET DES STATISTIQUES

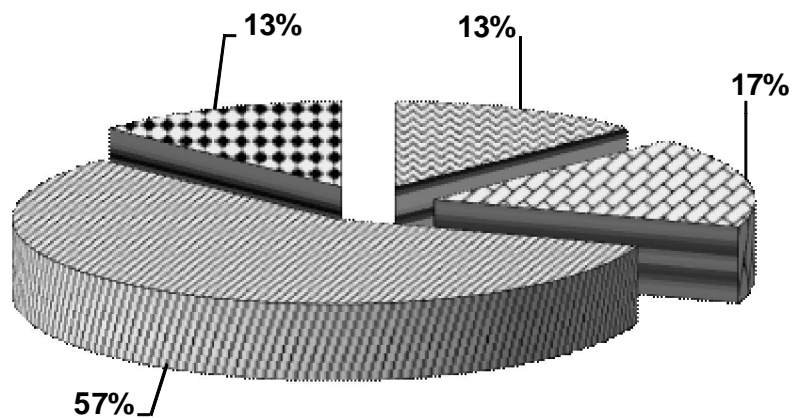

**BULLETIN MENSUEL D'INFORMATIONS
STATISTIQUES**

AOÛT 2017



Kinshasa, le 15 septembre 2017

BANQUE CENTRALE DU CONGO
DIRECTION GÉNÉRALE DE LA POLITIQUE MONÉTAIRE ET DES OPÉRATIONS BANCAIRES
DIRECTION DE LA RECHERCHE ET DES STATISTIQUES

BULLETIN MENSUEL D'INFORMATIONS
STATISTIQUES
AOÛT 2017

Kinshasa, le 15 septembre 2017

BULLETIN MENSUEL D'INFORMATIONS STATISTIQUES

<i>Adresse</i>	<i>563, Boulevard Colonel Tshatshi Kinshasa-Gombe République Démocratique du Congo</i>
<i>Adresse postale</i>	<i>B.P. 2697</i>
<i>Téléphone</i>	<i>(243) 810 516 452 (243) 818 105 970 (243) 815 047 242 (243) 813 027 993</i>
<i>Site web</i>	<i>http://www.bcc.cd</i>

Le Bulletin mensuel d'informations statistiques a été élaboré par la Direction de la Recherche et des Statistiques sous la responsabilité et la supervision de la Direction Générale de la Politique Monétaire et des Opérations Bancaires.

Tous droits réservés. Les reproductions à usage pédagogique et non commercial sont autorisées sous réserve de citer la source.

AVERTISSEMENT

I. Signes conventionnels utilisés dans les tableaux statistiques:

...	renseignement non disponible
-	renseignement nul
p	renseignement provisoire
e	estimation
a	chiffre inférieur à l'unité
c	carat
r	rectifié
t	tonne
tm	tonne métrique
m3	mètre cube
brl	baril
ot	once troy
Eur	euro
XDR	Droits de Tirages Spéciaux (DTS)
USD	dollar américain
GBP	livre sterling
CDF	franc congolais (Fc)
MN	monnaie nationale
ME	monnaies étrangères
BTR	billet de trésorerie

II. Principales abréviations utilisées:

GCM	Gécamines
INS	Institut National de la Statistique
IRES	Institut de Recherches Economiques et Sociales
OCC	Office Congolais de Contrôle
ONC	Office National du Café
PIB	Produit intérieur brut
CEEC	Centre d'Evaluation, d'Expertise et de Certification des Substances Minérales précieuses et Semi-Précieuses
C.F.M.K.	Chemin de Fer Matadi Kinshasa
AID	Autres Institutions de Dépôts (Banques créatrices de monnaie)
BCC	Banque Centrale du Congo
CADECO	Caisse d'Epargne du Congo
S.N.EL	Société Nationale d'Electricité
REGIDESO	Régie de Distribution d'Eau
RVF	Régie des Voies Fluviales
SCTP	Société Commerciale des Transports et des Ports (ex ONATRA)
SEP-CONGO	Services des Entreprises Pétrolières Congolaises
SOCIR	Société Congolo-Italienne de Raffinage

TABLE DES MATIERES

PAGES

STATISTIQUES ECONOMIQUES, FINANCIERES ET MONETAIRES A FIN AOÛT 2017

I. EVOLUTION DE L'ACTIVITE ECONOMIQUE

1.	Evolution de la croissance économique et de la population	1
2.	Production minière et métallurgique.....	2
3.	Production agricole d'exportation et d'industries alimentaires.....	3
4.	Production et consommation du ciment.....	4
5.	Production de la raffinerie d'hydrocarbure.....	5
6.	Production et consommation d'eau et d'électricité.....	6
7.	Consommation des produits pétroliers.....	7
8.	Evolution des principaux indices d'activité économique.....	8
9.	Evolution des indices de volume de la consommation.....	9
10.	Volume des produits enregistrés à l'arrivée au port public de Kinshasa.....	10
11.	Volume des marchandises embarquées et débarquées au port de Matadi.....	11
12.	Trafic des marchandises et voyageurs par la SCTP.....	12
13.	Indice hebdomadaire des prix de détail à Kinshasa établi par la BCC.....	13
14.	Indice hebdomadaire des prix de détail à Lubumbashi établi par la BCC.....	14
15.	Indice hebdomadaire des prix de détail à Goma établi par la BCC.....	15
16.	Indice hebdomadaire des prix de détail à Bukavu établi par la BCC.....	16
17.	Indice hebdomadaire des prix de détail à Kisangani établi par la BCC.....	17
18.	Indice hebdomadaire des prix de détail à Bandundu établi par la BCC.....	18
19.	Indice hebdomadaire des prix de détail à couverture nationale établi par la BCC.....	19
20.	Variations mensuelles de l'indice hebdomadaire des prix moyen de détail à Kinshasa calculées par la BCC (par groupes d'articles).....	20
21.	Indice des prix de détail à Kinshasa établis par l'IRES.....	21
22.	Indice des prix à la consommation des ménages à Kinshasa établi par US-EMBASSY, Econ.....	22
23.	Variations des indices des prix à la consommation	23
24.	Evolution des prix produits pétroliers.....	24
25.	Indice des prix moyens des produits pétroliers.....	25
26.	Evolution des tarifs d'eau.....	26
27.	Evolution des tarifs d'électricité.....	27
28.	Aperçu graphique.....	28-31

II. FINANCES PUBLIQUES

1.	Situation de Trésorerie de l'Etat.....	32-33
2.	Recettes publiques.....	34-35
3.	Dépenses publiques.....	36-37
	Aperçu graphique.....	38-40

III. RELATIONS ECONOMIQUES EXTERIEURES

1.	Evolution mensuelle des cours moyens de la monnaie nationale par rapport au USD.....	41
2.	Evolution du taux de change du dollar sur le marché.....	42
3.	Variations moyennes mensuelles des cours de change en pourcentage.....	43
4.	Cours moyens de change interbancaires.....	44
5.	Volume des transactions sur le marché de change.....	45
6.	Exécution du budget en devises de la Banque Centrale du Congo.....	46
7.	Position nette de change des banques agréées.....	47
8.	Evolution des cours des matières premières d'origine minérale.....	48
8 bis.	Evolution des cours des matières premières d'origine agricole.....	48
9.	Evolution des valeurs d'exportation du diamant.....	49
10.	Service de la dette par groupes de créanciers.....	50

11.	Evolution mensuelle du service de la dette par groupes de créanciers.....	51
12.	Evolution mensuelle des réserves de change.....	52
	Aperçu graphique.....	53-54
IV.	MONNAIE ET CREDIT	
1.	Situation des institutions des dépôts en millions de CDF.....	55
2.	Liquidités monétaires et quasi-monétaires.....	56
3.	Situation des institutions des dépôts en millions de USD.....	57
4.	Bilan analytique de la Banque Centrale du Congo.....	58
5.	Situation nette de la Banque Centrale du Congo.....	59
6.	Situation nette des Autres Institutions des Dépôts(AID).....	60
7.	Ventilation des émissions monétaires par coupure.....	61
8.	Ventilation des émissions monétaires en volume.....	62
9.	Origine des variations de la masse monétaire en milliers de CDF.....	63
10.	Origine des variations de la masse monétaire en pourcentage.....	64
11.	Situation des Avoirs Extérieurs Nets des organismes monétaires.....	65
12.	Avoirs Extérieurs Nets de la Banque Centrale du Congo en millions de CDF.....	66
13.	Avoirs Extérieurs Nets de la Banque Centrale du Congo en millions de USD.....	67
14.	Guichets de refinancement en millions de CDF.....	68
15.	Analyse des concours à l'économie.....	69
16.	Encours des crédits à décaissement suivant les monnaies de contrat.....	70
17.	Les emplois des Autres Institutions de Dépôts (AID).....	71
18.	Taux d'intérêt appliqués par la Banque Centrale du Congo.....	72
19.	Taux d'intérêt appliqués par les AID sur les transactions en monnaie nationale.....	73
20.	Taux d'intérêt appliqués par les AID sur les transactions en monnaie étrangères.....	73
	Aperçu graphique.....	74-75

Tableau I.1.

EVOLUTION DE LA CROISSANCE ECONOMIQUE ET DE LA POPULATION

	2005	2006	2007	2008	2009	2010	2011	2012	2013	2014	2015 (p)	2016 (p)	2017 (1)(e)
Produit Intérieur Brut (à prix courants) (en milliards de CDF) (en milliards de USD)	5 670,1 12,0	6 767,5 14,5	8 648,9 16,7	11 067,6 19,7	15 101,2 18,7	19 536,7 21,6	23 759,4 25,8	26 954,6 29,3	30 051,2 32,7	33 224,0 35,9	35 111,2 37,9	37 517,4 37,1	49 040,3 37,2
P.I.B./habitant (en USD courants)	221,5	260,1	292,7	302,4	278,7	295,9	343,4	376,8	406,1	431,6	446,0	426,1	415,2
Produit Intérieur Brut (à prix constants de 2005) (en milliards de CDF) (en milliards de USD)	5 670,1 12,0	5 971,8 12,6	6 345,6 13,4	6 740,6 14,2	6 933,1 14,6	7 425,9 15,7	7 936,4 16,8	8 498,8 17,9	9 219,7 19,5	10 092,8 21,3	10 790,9 22,8	11 049,8 23,3	11 402,9 24,1
Taux de croissance du P.I.B. (en %)	6,3	5,3	6,3	6,2	2,9	7,1	6,9	7,1	8,5	9,5	6,9	2,4	3,2
P.I.B. / habitant (en USD constant de 2005)	221,5	226,7	234,2	218,1	217,8	215,0	222,6	230,5	241,9	256,1	267,9	267,6	268,6
Taux de croissance du P.I.B / hab. (en %)	3,3	2,4	3,3	-6,9	-0,1	-1,3	3,5	3,6	4,9	5,9	4,6	-0,1	0,4
Taux d'inflation fin période (*)	21,3	18,2	10,0	27,6	53,4	9,8	15,4	5,7	1,1	1,3	1,6	25,0	52,9
Taux d'inflation moyenne annuelle (*)	21,6	13,1	16,7	18,0	46,1	23,5	15,5	9,3	1,2	1,2	1,8	5,9	48,9
Population résidente (**) (en milliers d'habitants)	54 030,0	55 590,0	57 190,0	65 231,9	67 188,9	72 884,0	75 259,0	77 817,0	80 462,0	83 197,0	85 026,0	87 151,7	89 592,0
Taux de croissance de la population résidente	2,9	2,9	2,9	14,1	3,0	8,5	3,3	3,4	3,4	3,4	2,2	2,5	2,8

Source : Direction de la Recherche et des Statistiques, Service des Statistiques Economiques.

(*) Pour l'inflation en 2017, il s'agit respectivement des taux en glissement et en moyenne annuels calculés par la BCC à la 4ème semaine d' août 2017.

(**) Source : Fonds des Nations Unies pour la population (FNUAP).

(1) Estimations sur base des réalisations de production à fin mars 2017.

Tableau I.2.

PRODUCTION MINIERE ET HYDROCARBURE

PERIODES	Cuivre (t.m.)	Cobalt (t.m.)	Zinc (t.m.)	Diamant Industriel (1000 c)	Diamant artisanal (1000 c)	Or brut (Kilo)	Cassitérite (t.m.)	Wolframite (t.m.)	Coltan (t.m.)	Pétrole brut (brls)
2005	28 462	16 242	15 109	5 760	29 447	2 244	8 950	484,7	152,2	9 216 249
2006	97 360	15 384	33 784	2 914	26 034	254	8 439	1 311,7	390,4	9 008 848
2007	96 391	17 886	33 809	1 047	27 223	122	14 694	1 193,7	393,5	8 816 314
2008	335 066	42 461	15 465	806,6	20 146	150	19 719	715,0	630,0	8 365 264
2009	309 181	56 258	19 636	1 008,5	16 871	220	15 512	351,8	463,7	9 382 311
2010	497 537	97 693	9 223	912	16 051	173,8	16 963	77,0	279,0	8 628 042
2011	499 198	99 475	14 758	997,3	17 601	414	18 598	45,2	382,9	8 557 920
2012	619 942	86 433	10 572	569,3	19 154	4 529	18 981	71,0	585,5	8 545 450
2013	922 016	76 593	12 114	245,77	16 653	6 112	6 231	115,3	500,0	8 351 350
2014 ^(p)	1 030 129	75 560	12 737	244,04	14 689	23 937	7 295	16,3	1 140,4	8 362 023
Janvier	84 880	6 053	1 212	9,86	1 279	1 766	649	1,9	116,7	675 225
Février	75 117	4 808	910	16,66	1 687	1 727	439	3,0	37,9	630 367
Mars	76 058	5 485	1 252	22,69	1 100	1 479	832	4,6	43,5	705 973
Avril	86 601	5 525	1 087	22,50	893	1 040	562	0,6	167,1	688 757
Mai	89 538	6 494	1 190	21,44	1 567	1 687	814	0,4	163,3	700 199
Juin	83 244	6 550	900	22,68	1 622	1 801	515	2,0	167,3	736 075
Juillet	100 076	6 586	1 111	22,33	926	1 930	714	1,8	137,3	719 101
Août	87 065	6 387	1 283	19,74	670	2 371	880	2,0	170,2	718 055
Septembre	80 677	6 248	855	21,15	988	2 382	1 000	-	101,7	692 717
Octobre	97 281	7 257	1 134	21,79	1 317	2 205	446	-	27,6	680 047
Novembre	83 665	7 117	1 294	21,66	1 686	2 102	322	-	7,8	705 550
Décembre	85 929	7 050	507	21,54	954	3 446	122	-	0,0	709 958
2015 ^(p)	1 039 007	83 529	12 675	1 505,37	14 284	31 791	8 304	106,4	2 102	8 247 348
Janvier	100 817	6 842	758	86,58	824	2 397	979	-	108,5	738 979
Février	83 447	6 087	1 290	113,83	763	2 534	581	-	118,8	648 857
Mars	89 937	7 388	776	103,44	1 404	2 870	511	-	174,5	700 083
Avril	86 583	6 893	1 146	123,00	1 175	2 161	637	-	224,6	661 600
Mai	75 749	6 084	1 002	114,74	1 006	3 122	663	25,9	254,2	720 214
Juin	103 385	7 460	1 343	127,87	1 248	3 117	610	24,5	209,3	684 494
Juillet	96 945	7 008	1 428	148,12	686	2 217	678	4,2	179,4	705 502
Août	81 583	7 134	1 512	166,67	666	2 716	641	8,2	188,8	673 343
Septembre	88 263	7 531	1 035	145,23	1 862	3 035	643	8,7	173,4	630 796
Octobre	80 571	7 086	1 319	1,75	1 227	2 168	958	9,1	122,8	707 932
Novembre	76 436	6 867	881	205,65	1 460	2 601	672	1,8	144,1	688 269
Décembre	75 291	7 151	187	168,50	1 965	2 852	731	24,0	203,6	687 279
2016 ^(p)	1 023 687	68 822	12 587	3 146	12 377	30 664	11 824	153,9	2 414	7 837 049
Janvier	71 059	5 446	300	221,4	941	2 167	552	0,0	117,6	682 407
Février	73 616	4 685	-	272,5	1 152	2 410	551	1,0	156,2	637 380
Mars	77 204	4 323	1 173	225,6	976	2 336	886	0,5	155,4	692 302
Avril	93 651	4 745	672	221,2	515	1 951	720	8,0	302,4	660 069
Mai	85 081	4 992	948	331,6	1 059	2 227	957	5,6	341,8	667 256
Juin	81 123	6 886	1 095,67	248,0	1 167	2 811	905	10,3	328,5	655 149
Juillet	94 240	6 688	1 329	234,8	1 144	2 610	1 062	16,5	134,7	664 175
Août	92 068	6 478	1 507	245,0	917	2 642	1 265	25,4	132,1	664 003
Septembre	92 149	6 021	1 770	309,1	1 446	2 839	1 325	22,2	151,5	631 011
Octobre	91 756	6 743	1 580	289,3	1 729	2 578	1 278	21,9	161,1	662 876
Novembre	89 675	6 194	937	288,2	421	3 219	1 331	21,8	240,6	618 383
Décembre	82 064	5 621	1 274	258,8	911	2 874	992	20,8	192,2	602 038
2017 ^(p)	644 216	46 032	10 094	1 540	7 156	15 501	8 578	143,50	1 141,10	4 407 094
Janvier	91 729	6 546	1 781	232,7	1 315	2 485	1 043	10,8	104,9	654 961
Février	79 850	5 306	1 156	228,2	1 833	2 504	1 080	16,7	119,8	575 514
Mars	102 737	6 775	1 324	222,6	1 110	2 807	950	21,1	168,2	673 422
Avril	94 091	6 473	1 893	265,1	888	2 461	1 209	21,4	168,7	637 085
Mai	90 405	6 496	1 400	297,7	727	2 749	1 071	17,5	140,4	643 430
Juin	95 000	7 938	1 139	294,2	1 282	2 495	1 077	19,2	149,3	613 066
Juillet	1 072	17,8	141,9	609 616
Août	1 076	19,0	148,0	...

Sources : Ministère des Mines, C.E.E.C., Sociétés Minières et Sociétés pétrolières.

TABLEAU I.4.**PRODUCTION ET CONSOMMATION DE CIMENT**

(en tonnes métriques)

PERIODES	CIMENT PORTLAND NORMAL			
	Production	Consommation locale	Exportation	Stock ⁽¹⁾
2005	521 368	415 665	76 858	43 196
2006	519 233	450 592	80 820	31 016
2007	530 196	476 909	56 439	27 865
2008	411 212	374 112	33 408	31 557
2009	460 344	385 798	62 723	43 380
2010	489 745	427 242	58 519	47 364
2011	457 761	420 268	37 958	46 899
2012	413 181	385 206	29 807	45 068
2013	446 610	420 975	26 894	43 809
2014 ^(P)	329 205	316 911	12 573	43 530
Janvier	32 775	29 318	3 286	43 980
Février	26 381	22 441	2 510	45 410
Mars	20 497	20 912	1 000	43 994
Avril	36 210	33 968	2 727	43 509
Mai	29 314	29 164	-	43 659
Juin	25 036	24 404	300	43 991
Juillet	29 202	27 691	800	44 702
Août	27 108	26 198	1 350	44 262
Septembre	21 072	20 016	600	44 718
Octobre	23 371	24 590	-	43 500
Novembre	28 605	28 590	-	43 515
Décembre	29 635	29 620	-	43 530
2015 ^(P)	398 749	397 970	1 122	43 187
Janvier	28 233	28 044	-	43 719
Février	25 772	25 954	-	43 538
Mars	31 325	31 302	-	43 561
Avril	34 114	33 308	822	43 545
Mai	37 449	37 479	-	43 515
Juin	38 287	38 201	-	43 601
Juillet	41 175	41 245	-	43 531
Août	37 247	36 924	300	43 554
Septembre	37 092	37 227	-	43 419
Octobre	37 643	38 088	-	42 974
Novembre	27 497	27 489	-	42 982
Décembre	22 913	22 708	-	43 187
2016 ^(P)	241 619	209 810	-	74 996
Janvier	28 257	27 770	-	43 674
Février	22 758	23 333	-	43 099
Mars	24 065	23 865	-	43 299
Avril	17 873	17 857	-	43 315
Mai	13 463	13 302	-	43 476
Juin	8 187	8 028	-	43 635
Juillet	16 369	16 577	-	43 427
Août	34 332	34 954	-	42 805
Septembre	19 843	19 846	-	42 803
Octobre	8 510	8 514	-	42 799
Novembre	6 926	9 659	-	40 066
Décembre	41 035	6 105	-	74 996
2017 ^(P)	276 981	277 989	-	73 994
Janvier	29 345	28 381	-	75 960
Février	31 674	32 092	-	75 542
Mars	40 842	41 382	-	75 001
Avril	38 947	39 685	-	74 264
Mai	32 092	32 325	-	74 032
Juin	32 714	32 752	-	73 994
Juillet	36 129	36 135	-	73 988
Août	35 238	35 238	-	73 988

Sources : Sociétés productrices de ciment.

(1) Stock fin période.

Tableau I.5.

PRODUCTION DE LA RAFFINERIE D'HYDROCARBURES
(tonnes métriques)

	2000	2001	2002	2003	2004	2005	2006	2007	2008	2009	2010	2011	2012	2013	2014				2015				2016				2017	
															1 ^{er} T.	2 ^e T.	3 ^e T.	4 ^e T.	1 ^{er} T.	2 ^e T.	3 ^e T.	4 ^e T.	1 ^{er} T.	2 ^e T.	3 ^e T.	4 ^e T.	1 ^{er} T.	2 ^e T.
1. Brut traité (1)	-	-	-	-	-	-	-	-	-	-	-	-	-	-	-	-	-	-	-	-	-	-	-	-	-	-	-	-
2. Consommation de la raffinerie et pertes	671	547	-	-	395	-	-	554	99	-	304	96	-	119	-	-	-	-	-	100	-	-	-	-	-	108	-	88
3. Production totale	-	-	-	-	-	-	-	-	-	-	-	-	-	-	-	-	-	-	-	-	-	-	-	-	-	-	-	-
Gaz liquéfié	-	-	-	-	-	-	-	-	-	-	-	-	-	-	-	-	-	-	-	-	-	-	-	-	-	-	-	-
Essence super	-	-	-	-	-	-	-	-	-	-	-	-	-	-	-	-	-	-	-	-	-	-	-	-	-	-	-	-
A.T.K. et pétrole	-	-	-	-	-	-	-	-	-	-	-	-	-	-	-	-	-	-	-	-	-	-	-	-	-	-	-	-
Gasoil	-	-	-	-	-	-	-	-	-	-	-	-	-	-	-	-	-	-	-	-	-	-	-	-	-	-	-	-
Fuel Oil	-	-	-	-	-	-	-	-	-	-	-	-	-	-	-	-	-	-	-	-	-	-	-	-	-	-	-	-
4. Ventes sur le marché intérieur	121 352	84 667	-	-	-	-	-	-	-	-	-	-	-	-	-	-	-	-	-	-	-	-	-	-	-	-	-	-
5. Exportations	-	-	-	-	-	-	-	-	-	-	-	-	-	-	-	-	-	-	-	-	-	-	-	-	-	-	-	-
6. Variation des stocks	-121 352	-84 667	-	-	-	-	-	-	-	-	-	-	-	-	-	-	-	-	-	-	-	-	-	-	-	-	-	-

Source : SOCIR.

(1) = (3+4+5+6)

Tableau I.6.

PRODUCTION ET CONSOMMATION D'EAU ET D'ELECTRICITE

PERIODES	EAU POTABLE (10 ³ m ³)		ELECTRICITE (10 ³ kwh)	
	production	consommation	production	consommation
2005	228 401	134 078	7 128	4 496
2006	235 068	141 288	7 629	5 697
2007	242 341	139 181	7 543	4 636
2008	245 253	145 826	7 495	5 201
2009	273 179	153 036	7 665	6 104
2010	283 202	156 544	7 454	6 630
2011	277 246	165 273	7 010	6 781
2012	271 760	166 868	7 547	6 678
2013	285 876	169 308	8 349	7 424
2014 ^(p)	298 329	176 377	8 728	7 716
Janvier	24 971	14 615	812	658
Février	23 077	14 074	651	599
Mars	24 903	14 488	720	592
Avril	25 227	14 844	687	582
Mai	24 926	14 913	724	643
Juin	25 229	14 570	741	670
Juillet	26 167	15 071	771	671
Août	25 798	14 791	760	683
Septembre	25 658	14 954	723	688
Octobre	24 310	14 935	729	685
Novembre	22 841	14 274	702	627
Décembre	25 222	14 849	708	619
2015 ^(p)	311 021	181 450	8 930	7 265
Janvier	26 771	14 936	816	594
Février	22 781	14 551	685	533
Mars	24 456	15 007	745	552
Avril	25 182	15 209	712	528
Mai	26 550	14 613	739	624
Juin	25 917	15 241	717	663
Juillet	27 186	15 491	769	629
Août	26 166	15 154	709	655
Septembre	26 185	15 216	738	660
Octobre	27 098	15 471	772	612
Novembre	26 042	14 941	753	612
Décembre	26 687	15 621	776	602
2016 ^(p)	324 241	178 798	8 891	7 001
Janvier	27 597	14 641	681	594
Février	25 771	14 713	657	626
Mars	27 264	15 057	700	533
Avril	27 370	14 988	724	558
Mai	28 141	14 816	749	565
Juin	27 014	15 130	739	581
Juillet	28 031	15 105	798	564
Août	26 956	15 006	753	576
Septembre	26 920	15 258	724	571
Octobre	26 984	14 858	808	613
Novembre	25 589	14 661	756	612
Décembre	26 606	14 565	801	609
2017 ^(p)	159 148	85 923	5 435	4 204
Janvier	27 089	14 261	820	603
Février	24 303	13 690	728	601
Mars	27 474	14 593	789	589
Avril	26 010	14 418	774	602
Mai	27 311	14 542	773	597
Juin	26 960	14 419	774	623
Juillet	776	590
Août

Source : REGIDESO et SNEL.

Tableau I.7.

CONSOMMATION DES PRODUITS PETROLIERS

(en m³)

PERIODES	ESSENCE AUTO	CARBURANT AVIATION (1)	PETROLE	GASOIL	FUEL OIL	HUILES	TOTAL
2005	209 545	198 928	13 139	232 175	43 714	1 988	699 489
2006	224 298	254 565	11 277	251 075	46 571	2 430	790 215
2007	250 655	210 400	6 504	280 220	46 970	1 809	796 558
2008	259 856	184 070	9 840	340 507	46 054	3 239	843 567
2009	266 914	168 998	16 676	332 898	43 613	3 122	832 221
2010	300 674	182 002	9 374	345 425	47 930	3 161	888 565
2011	338 792	181 155	10 909	497 887	45 696	2 107	1 076 547
2012	341 677	174 889	5 609	489 039	40 649	2 959	1 054 821
2013	387 838	184 031	3 286	545 903	37 894	662	1 159 613
2014	829 302	333 931	4 672	1 281 106	47 505	16	2 496 533
Janvier	30 869	14 690	221	46 966	2 888	-	95 634
Février	31 245	14 126	239	46 133	2 545	-	94 288
Mars	36 432	15 843	263	53 712	2 924	-	109 174
Avril	33 529	14 769	161	53 110	3 140	-	104 710
Mai	31 894	13 948	229	45 778	2 332	-	94 181
Juin	30 810	16 652	184	50 856	2 824	-	101 326
Juillet	36 889	16 506	334	54 901	3 410	-	112 040
Août	36 990	15 898	170	55 393	2 958	-	111 409
Septembre	39 388	15 286	202	54 072	2 288	5	111 240
Octobre	39 831	14 800	209	65 259	2 607	-	122 706
Novembre	35 023	13 955	211	48 112	1 645	-	98 946
Décembre	39 208	14 655	218	69 212	1 068	-	124 361
2015	407 197	152 802	2 029	637 604	16 876	11	1 216 519
Janvier	32 663	12 292	229	49 269	935	-	95 388
Février	31 456	11 869	189	54 905	1 624	-	100 043
Mars	35 468	14 674	237	57 722	1 476	11	109 588
Avril	32 903	12 685	198	47 850	949	-	94 585
Mai	32 131	14 634	157	55 741	1 605	-	104 268
Juin	32 343	13 336	211	51 452	1 442	-	98 784
Juillet	35 377	13 102	249	65 652	1 205	-	115 585
Août	32 755	12 626	121	52 649	1 010	-	99 161
Septembre	35 596	12 054	177	53 857	1 305	-	102 989
Octobre	35 768	12 071	116	53 750	1 978	-	103 683
Novembre	34 104	11 236	59	47 996	1 632	-	95 027
Décembre	36 633	12 223	86	46 761	1 715	-	97 418
2016 ^(p)	144 299	79 693	726	145 229	11 666	-	381 613
Janvier	19 538	10 006	44	20 651	1 795	-	52 034
Février	20 502	9 724	99	20 304	1 765	-	52 394
Mars	22 356	11 576	206	23 329	1 539	-	59 006
Avril	21 299	11 025	142	19 807	1 841	-	54 114
Mai	21 236	11 149	109	22 467	2 104	-	57 065
Juin	19 066	12 722	67	17 981	1 585	-	51 421
Juillet	20 302	13 491	59	20 690	1 037	-	55 579
Août
Septembre
Octobre
Novembre
Décembre
2017 ^(p)	17 063	10 458	34	15 315	1 140	-	44 010
Janvier	17 063	10 458	34	15 315	1 140	...	44 010
Février
Mars
Avril
Mai
Juin
Juillet
Août

Source : SEP-CONGO.

(1) = AVGAS + Jet A1

Tableau I.8.

EVOLUTION DES PRINCIPAUX INDICES D'ACTIVITE ECONOMIQUE

(Base 2012 = 100)

PERIODES	PRODUCTION MINIERE							PRODUCTION			MANUTENTION DANS LES PRINCIPAUX PORTS (1)
	CUIVRE	COBALT	ZINC	DIAMANT	OR BRUT	PETROLE BRUT	INDICE GENERAL	CIMENT	EAU POTABLE	ELECTRICITE	
1995	9,8	39,8	11,8	112,7	22,6	94,5	41,5	42,5	103,1	103,0	60,2
1996	11,3	60,8	8,3	113,8	24,0	100,3	43,4	53,3	100,4	101,8	60,3
1997	10,6	30,1	8,7	112,5	12,9	95,0	42,4	29,4	102,1	83,4	58,6
1998	10,8	38,8	4,5	133,4	4,4	88,5	42,7	31,6	99,8	78,0	59,0
1999	8,8	23,1	-	102,9	15,9	81,0	35,6	37,4	97,2	87,8	49,1
2000	8,7	37,5	6,7	81,9	27,8	77,8	33,4	37,8	89,8	77,0	62,5
2001	10,6	116,6	4,6	93,1	28,9	87,8	45,8	68,5	102,6	76,8	60,4
2002	7,7	118,9	2,4	112,4	41,2	78,9	44,8	55,1	98,7	78,7	71,1
2003	4,6	79,4	12,8	138,0	15,7	86,6	35,2	74,2	101,6	79,2	78,9
2004	3,1	11,9	142,4	149,6	26,5	118,4	8,5	100,8	83,2	91,7	58,4
2005	4,6	18,8	142,9	178,5	49,5	107,8	13,3	126,2	84,0	94,5	66,8
2006	15,7	17,8	319,6	146,8	5,6	105,4	17,6	128,1	86,5	101,1	70,3
2007	29,9	20,7	319,8	143,3	2,7	103,2	25,3	128,3	89,2	100,0	75,1
2008	54,3	49,1	146,3	106,2	3,3	97,9	51,1	99,5	90,2	99,3	81,1
2009	50,1	65,1	185,7	90,7	4,9	109,8	58,2	111,4	100,5	101,6	84,5
2010	80,3	113,0	87,3	86,0	3,9	101,0	97,3	118,5	104,2	98,8	83,7
2011	80,5	115,1	139,6	94,3	9,1	100,1	98,7	110,5	102,0	92,9	102,7
2012	100,0	100,0	100,0	100,0	100,0	100,0	100,0	100,0	100,0	100,0	100,0
2013	148,7	88,6	114,6	85,7	135,0	97,7	115,6	108,1	106,0	110,6	99,1
2014 ^(P)	166,2	87,4	120,5	75,7	528,5	97,9	127,2	79,7	109,8	115,7	105,5
Janvier	164,3	84,0	137,6	78,4	468,0	94,8	123,9	95,2	110,3	129,2	100,7
Février	145,4	66,8	103,3	103,7	457,6	88,5	105,9	76,6	101,9	103,6	99,1
Mars	147,2	76,2	142,1	68,3	392,0	99,1	111,2	59,5	110,0	114,5	110,3
Avril	167,6	76,7	123,4	55,7	275,6	96,7	119,0	105,2	111,4	109,2	102,4
Mai	173,3	90,2	135,0	96,6	447,0	98,3	130,9	85,1	110,1	115,1	109,9
Juin	161,1	90,9	102,1	100,1	477,3	103,4	126,3	72,7	111,4	117,8	98,1
Juillet	193,7	91,4	126,1	57,7	511,4	101,0	141,3	84,8	115,5	122,7	120,0
Août	168,5	88,7	145,7	42,0	628,2	100,8	130,2	78,7	113,9	120,8	109,5
Septembre	156,2	86,7	97,1	61,4	631,2	97,3	123,6	61,2	113,3	115,0	100,7
Octobre	188,3	100,8	128,7	81,5	584,1	95,5	144,9	67,9	107,3	115,9	102,8
Novembre	161,9	98,8	146,9	103,9	556,9	99,1	132,0	83,1	100,9	111,6	106,1
Décembre	166,3	97,9	57,6	59,3	913,1	99,7	137,3	86,1	111,4	112,6	105,8
2015 ^(P)	167,6	96,6	119,9	80,1	702,0	96,5	135,0	96,5	114,4	118,3	105,7
Janvier	195,1	95,0	86,0	55,4	635,2	103,8	145,2	82,0	118,2	129,8	108,4
Février	161,5	84,5	146,4	53,3	671,4	91,1	125,3	74,9	100,6	108,9	103,7
Mars	174,1	102,6	88,1	91,7	760,4	98,3	141,6	91,0	108,0	118,4	98,1
Avril	167,6	95,7	130,1	79,0	572,6	92,9	132,9	99,1	111,2	113,3	113,4
Mai	146,6	84,5	113,7	68,2	827,3	101,1	121,9	108,8	117,2	117,6	127,4
Juin	200,1	103,6	152,4	83,7	825,9	96,1	154,5	111,2	114,4	114,1	103,0
Juillet	187,7	97,3	162,0	50,8	587,4	99,1	142,8	119,6	120,0	122,2	97,9
Août	157,9	99,0	171,6	50,6	719,6	94,6	132,3	108,2	115,5	112,7	107,8
Septembre	170,8	104,6	117,4	122,1	804,2	88,6	141,9	107,7	115,6	117,3	108,2
Octobre	156,0	98,4	149,7	74,7	574,4	99,4	129,3	109,3	119,7	122,7	112,4
Novembre	148,0	95,3	100,0	101,3	689,1	96,7	125,4	79,9	115,0	119,7	103,5
Décembre	145,7	99,3	21,2	129,8	755,8	96,5	127,1	66,5	117,8	123,3	84,4
2016 ^(P)	165,1	79,6	119,1	78,7	677,1	91,7	122,4	58,5	119,3	117,8	83,9
Janvier	137,5	75,6	34,0	70,7	574,2	95,8	108,5	82,1	121,9	108,3	107,9
Février	142,5	65,0	-	86,7	638,6	89,5	105,6	66,1	113,8	104,5	80,4
Mars	149,4	60,0	133,1	73,1	618,9	97,2	106,0	69,9	120,4	111,3	88,0
Avril	181,3	65,9	76,3	44,8	517,0	92,7	121,8	51,9	120,9	115,1	86,9
Mai	164,7	69,3	107,7	84,6	590,1	93,7	111,9	39,1	124,3	119,0	101,2
Juin	157,0	95,6	124,37	86,1	744,7	92,0	121,5	23,8	119,3	117,5	93,5
Juillet	182,4	92,9	150,88	83,9	691,5	93,3	131,2	47,5	123,8	126,9	81,1
Août	178,2	89,9	171,10	70,7	700,1	93,2	136,0	99,7	119,0	119,7	75,6
Septembre	178,4	83,6	200,92	106,8	752,2	88,6	133,3	57,6	118,9	115,2	77,3
Octobre	177,6	93,6	179,40	122,8	683,1	93,1	137,6	24,7	119,2	128,5	67,3
Novembre	173,6	86,0	106,31	43,1	852,9	86,8	133,4	20,1	113,0	120,2	80,6
Décembre	158,8	78,0	144,66	71,2	761,6	84,5	121,7	119,2	117,5	127,4	66,7
2017 ^(P)	178,7	91,5	164,5	89,0	684,5	88,9	137,0	100,6	117,1	123,460	26,0
Janvier	177,6	90,9	202,13	98,2	658,4	92,0	135,8	85,2	119,6	130,4	60,9
Février	154,6	73,7	131,18	125,4	663,4	80,8	116,0	92,0	107,3	115,7	43,2
Mars	198,9	94,1	150,34	81,5	743,7	94,6	147,8	118,6	121,3	125,5	52,1
Avril	182,1	89,9	214,91	70,6	652,17	89,5	137,3	113,1	114,85	123,05	-
Mai	175,0	90,2	158,96	62,4	728,51	90,35	136,3	93,2	120,60	122,99	-
Juin	183,9	110,2	129,31	96,0	661,09	86,09	149,0	95,0	119,05	123,10	-
Juillet	104,9	...	123,46	...
Août	102,3

(1) Il s'agit des mouvements de chargement et de déchargement aux ports de Matadi, Boma et Kinshasa.

(2) Jusqu'à 2003 : Base 1990 = 100.

Tableau I.9.

EVOLUTION DES INDICES DE VOLUME DE CONSOMMATION

(base 2012 = 100)

PERIODES	PRODUITS PETROLIERS ⁽¹⁾	CIMENT	EAU POTABLE	ELECTRICITE
2005	56,9	107,9	80,3	67,3
2006	60,8	119,6	84,7	85,3
2007	66,6	123,8	83,4	68,7
2008	74,8	97,1	87,4	77,9
2009	75,3	100,2	91,7	91,4
2010	80,2	110,9	93,8	99,3
2011	101,9	108,5	99,0	101,5
2012	100,0	100,0	100,0	100,0
2013	111,2	109,3	102,9	111,2
2014	125,3	82,3	105,7	115,5
Janvier	110,8	91,3	105,1	118,3
Février	109,7	69,9	101,2	107,6
Mars	127,7	65,1	104,2	106,3
Avril	123,1	105,8	106,7	104,6
Mai	109,8	90,9	107,2	115,5
Juin	115,9	76,0	104,8	120,4
Juillet	130,7	86,3	108,4	120,5
Août	130,7	81,6	106,4	122,7
Septembre	131,3	62,4	107,5	123,6
Octobre	147,7	76,6	107,4	123,0
Novembre	116,3	89,1	102,6	112,6
Décembre	150,1	92,3	106,8	111,3
2015 ^(p)	121,3	103,3	108,7	108,8
Janvier	113,7	87,4	107,4	106,7
Février	120,7	80,9	104,6	95,8
Mars	129,9	97,5	107,9	99,2
Avril	112,1	103,8	109,4	95,0
Mai	122,7	116,8	105,1	112,1
Juin	116,9	119,0	109,6	119,2
Juillet	140,2	128,5	111,4	113,1
Août	118,4	115,0	109,0	117,7
Septembre	124,4	116,0	109,4	118,7
Octobre	125,4	118,7	111,3	110,0
Novembre	114,7	85,6	107,4	110,0
Décembre	116,6	70,7	112,3	108,1
2016 ^(p)	59,0	54,5	107,1	104,8
Janvier	57,5	86,5	105,3	106,7
Février	58,4	72,7	105,8	112,5
Mars	64,9	74,3	108,3	95,8
Avril	59,0	55,6	107,8	100,3
Mai	62,8	41,4	106,5	101,5
Juin	53,0	25,0	108,8	104,5
Juillet	57,6	51,6	108,6	101,3
Août	...	108,9	107,9	103,5
Septembre	...	61,8	109,7	102,6
Octobre	...	26,5	106,9	110,1
Novembre	...	30,1	105,4	109,9
Décembre	...	19,0	104,7	109,4
2017 ^(p)	45,9	108,2	103,0	107,9
Janvier	45,9	88,4	102,6	108,4
Février	...	100,0	98,4	108,0
Mars	...	128,9	104,9	105,8
Avril	...	123,6	103,7	108,2
Mai	...	100,7	104,6	107,3
Juin	...	102,0	103,7	111,9
Juillet	...	112,6	...	105,9
Août	...	109,8

(1) Non compris le carburant aviation et huiles.

Tableau I.10.

VOLUME DES PRODUITS ENREGISTRES A L'ARRIVEE AU PORT PUBLIC DE KINSHASA ⁽¹⁾
(en tonnes métriques)

PRODUITS	2008	2009	2010	2011	2012	2 013	2 014	2015	2016												2017																			
									Janv	Fév	Mars	Avril	Mai	Juin	Juillet	Août	Sept.	Oct.	Nov.	Déc.	Total	Janv	Fév	Mars	Avril	Mai	Juin	Juillet	Août											
Huile en vrac	5 837	8 677	7 438	4 542	444	56	-	-	-	-	-	-	-	-	-	-	-	-	-	-	-	-	-	-	-	-	-	-	-	-	-	-	-	-	-	-	-	-		
Bois	153 293	116 608	141 567	119 826	132 846	86 263	110 526	78 836	7 291	6 567	3 723	7 175	9 088	10 806	5 860	6 942	3 200	6 886	4 872	8 789	81 199	4 036	1 787			
Café	1	-	-	-	5	-	-	-	-	-	-	-	-	-	-	-	-	-	-	-	-	-	-	-	-			
Cacao	6	53	12	58	-	-	-	-	-	-	-	-	-	-	-	-	-	-	-	-	-	-	-	-	-			
Caoutchouc	-	-	399	29	47	96	452	-	-	-	-	-	-	-	-	-	-	-	-	-	-	-	-	-	-		
Manioc et farines	41	264	41	138	11	28	-	-	-	-	-	-	-	-	-	-	-	-	-	-	-	-	-	-	-		
Riz et dérivés	-	387	86	411	649	-	-	-	-	-	-	-	-	-	-	-	-	-	-	-	-	-	-	-	-		
Maïs	1 252	3 474	499	1 489	263	254	188	65	7	6	4	8	7	6	5	4	21	19	21	5	112	15	15		
Arachides	341	256	84	.	79	-	7	-	-	-	-	-	-	-	-	-	-	-	-	-	-	-	-	-	-		
Haricots	-	-	99	334	25	1	275	521	-	-	-	-	-	-	-	-	-	-	-	-	-	-	-	-		
Fûts et containers vides	79	1 158	1 495	1 463	387	643	136	244	49	51	94	109	101	115	57	75	76	82	112	67	985	87	22	
Divers	2 404	2 629	3 238	13 677	2 774	148 420	97 168	8 772	178	757	299	852	568	507	997	695	930	728	646	982	8 140	195	156
Total	163 254	133 506	154 958	141 968	137 530	235 760	208 752	88 438	7 524	7 381	4 120	8 144	9 764	11 433	6 919	7 715	4 227	7 715	5 650	9 844	90 436	4 333	1 979

Source : Société Commerciales de Transport et des Ports (S.C.T.P.) ex. ONATRA.

(1) Il s'agit du déchargement des barges, non compris les statistiques des embarcations privées.

Tableau I.11.

**VOLUME DES MARCHANDISES EMBARQUEES
ET DEBARQUEES AU PORT DE MATADI**

(en tonnes métriques)

PERIODES	IMPORTATIONS	EXPORTATIONS	TOTAL GENERAL
2007	1 533 669	457 654	1 991 323
2008	1 668 167	448 431	2 116 598
2009	1 932 892	323 729	2 256 621
2010	1 689 039	373 577	2 062 616
2011	2 287 802	504 359	2 792 161
2012	2 211 025	441 958	2 652 983
2013	2 297 009	397 536	2 694 545
2014	2 478 377	432 702	2 911 079
Janvier	198 211	27 185	225 396
Février	192 990	34 289	227 279
Mars	200 046	47 413	247 459
Avril	201 346	40 804	242 150
Mai	219 208	32 477	251 685
Juin	207 209	20 142	227 351
Juillet	216 086	66 247	282 333
Août	223 017	26 490	249 507
Septembre	204 673	32 472	237 145
Octobre	200 707	37 997	238 704
Novembre	212 331	33 353	245 684
Décembre	202 553	33 833	236 386
2015 ^(P)	2 537 984	406 226	2 944 210
Janvier	226 457	34 686	261 143
Février	224 861	16 982	241 843
Mars	202 683	26 613	229 296
Avril	204 545	44 113	248 658
Mai	254 839	40 833	295 672
Juin	207 710	27 579	235 289
Juillet	189 103	36 346	225 449
Août	198 998	50 101	249 099
Septembre	212 575	41 666	254 241
Octobre	240 792	32 260	273 052
Novembre	221 246	22 593	243 839
Décembre	154 175	32 454	186 629
2016 ^(P)	1 968 839	362 776	2 331 615
Janvier	217 872	33 655	251 527
Février	156 470	32 577	189 047
Mars	179 464	29 957	209 421
Avril	162 570	35 415	197 985
Mai	199 766	37 622	237 388
Juin	186 299	31 352	217 651
Juillet	154 004	28 658	182 662
Août	142 695	29 679	172 374
Septembre	154 088	25 846	179 934
Octobre	118 987	31 539	150 526
Novembre	178 338	16 213	194 551
Décembre	118 286	30 263	148 549
2017 ^(P)	306 345	50 802	357 147
Janvier	116 680	23 329	140 009
Février	87 550	10 539	98 089
Mars	102 115	16 934	119 049
Avril
Mai
Juin
Juillet
Août

Source : Société Commerciale de Transport et des Ports (S.C.T.P.) ex. ONATRA.

Tableau I. 12.

TRAFIC DES MARCHANDISES ET VOYAGEURS

	2010	2011	2012	2013	2014	'2015	2016												2017									
							Janv	Fév	Mars	Avril	Mai	Juin	Juillet	Août	Sept	Oct	Nov	Déc	Total	Janv	Fév	Mars	Avril	Mai	Juin	Juillet	Août	
I. MANUTENTION DANS LES PRINCIPAUX PORTS (tonnes)	2 598 163	3 188 407	3 103 141	2 878 029	6 073 549	3 279 747	278 971	207 946	227 537	224 749	261 674	241 671	209 685	194 452	199 909	174 001	208 431	172 357	2 601 383	157 530	111 741	
I.1. Ports Maritime et fluvial																												
1. de Matadi	2 226 706	2 792 161	2 652 983	2 481 468	5 369 238	2 944 210	251 527	189 047	209 421	197 985	237 388	217 651	182 662	172 374	179 934	150 526	194 551	148 549	2 331 615	140 009	98 089	
Entrées	1 853 129	2 287 802	2 211 025	2 063 307	4 572 833	2 537 984	217 872	156 470	179 464	162 570	199 766	186 299	154 004	142 695	154 088	118 987	178 338	118 286	1 968 839	116 680	87 550	
Sorties	373 577	504 359	441 958	418 161	796 405	406 226	33 655	32 577	29 957	35 415	37 622	31 352	28 658	29 679	25 846	31 539	16 213	30 263	362 776	23 329	10 539	
2. de Boma	153 839	189 797	228 926	207 864	360 491	192 915	13 186	6 725	10 800	13 000	10 709	10 235	17 127	11 212	11 619	12 609	5 701	12 311	135 234	9 886	8 937	
Entrées	138 632	167 468	199 818	180 401	313 780	176 890	11 825	5 744	9 650	11 876	8 326	8 993	16 001	9 276	10 082	11 416	4 751	11 153	119 093	9 314	7 761	
Sorties	15 207	22 328	29 108	27 463	46 711	16 025	1 361	981	1 150	1 124	2 383	1 242	1 126	1 936	1 537	1 193	950	1 158	16 141	572	1 176	
3. de Kinshasa	217 618	206 449	221 232	188 697	343 820	142 622	14 258	12 174	7 316	13 764	13 577	13 785	9 896	10 866	8 356	10 866	8 179	11 497	134 534	7 635	4 715	
Chargement	62 660	64 481	83 702	83 486	135 068	54 184	6 734	4 793	3 196	5 620	3 813	2 352	2 977	3 151	4 129	3 151	2 529	1 653	44 098	3 302	2 736	
Déchargement	154 958	141 968	137 530	105 211	208 752	88 438	7 524	7 381	4 120	8 144	9 764	11 433	6 919	7 715	4 227	7 715	5 650	9 844	90 436	4 333	1 979	
I.2. TRANSPORT (marchandises en tonnes)	165 387	161 241	156 941	133 903	110 600	71 401	9 044	7 477	5 253	7 196	4 862	6 507	5 411	4 560	6 800	4 633	3 393	2 068	67 204	11 749	6 693	
1. C.F.M.K.	83 210	68 451	77 898	70 885	68 848	55 576	5 230	5 477	4 937	5 638	3 960	6 507	5 411	3 881	5 309	4 611	2 615	2 063	55 639	10 199	5 919	
Import	60 951	55 754	51 911	50 650	47 231	34 913	3 815	2 780	2 762	3 396	2 623	3 222	2 864	2 178	2 917	2 408	1 197	902	31 064	7 081	4 495	
Export	18 370	9 482	13 197	11 014	10 254	9 528	676	1 335	1 447	1 559	732	1 893	1 469	1 028	1 694	1 244	921	305	14 303	1 042	611	
Local	3 888	3 872	12 790	9 221	11 363	11 135	739	1 362	728	683	605	1 392	1 078	675	698	959	497	856	10 272	2 076	813	
2. VOIES FLUVIALES	82 177	92 790	79 043	63 018	41 752	15 825	3 814	2 000	316	1 558	902	-	-	679	1 491	22	778	5	11 565	1 550	774	
Descente	15 676	27 934	16 819	8 441	4 847	5 044	-	614	185	-	-	-	-	-	-	-	-	-	799	-	-	
Montée	155	2 761	1 812	308	12	150	2 109	348	-	-	-	-	-	-	-	-	-	-	2 457	-	-	
Cours de route	19	491	1 225	224	17	302	12	171	-	-	-	-	-	-	-	-	-	-	183	-	-	
Pool	6 284	11 324	10 441	9 535	3 554	3	-	8	4	-	-	-	-	-	-	-	-	-	12	-	-	
Exploitation	60 043	50 280	48 746	44 510	33 322	10 326	1 693	859	127	1 558	902	-	-	679	1 491	22	778	5	8 114	1 550	774	
II. TRAFIC VOYAGEURS (en nombre)	702 605	992 152	1 331 112	724 677	624 668	516 307	16 822	7 751	2 922	4 144	5 467	3 889	5 639	5 798	29 490	35 310	29 779	28 984	175 995	65 592	30 657	
1. CHEMIN DE FER	525 643	870 127	1 167 462	532 235	447 519	489 616	11 862	4 979	1 278	1 951	1 741	1 608	3 679	3 026	27 393	33 269	28 029	27 240	146 055	62 837	29 108	
- Chemins de fer Matadi-Kinshasa	-	-	-	-	-	12 520	2 127	1 274	1 278	1 951	1 741	1 608	3 679	3 026	2 689	1 795	-	1 150	22 318	2 278	1 407	
- Chemins de fer Inter-Urbain	525 643	870 127	1 167 462	532 235	447 519	477 096	9 735	3 705	-	-	-	-	-	-	24 704	31 474	28 029	26 090	123 737	60 559	27 701	
2. PORTS ET TRANSPORTS FLUVIALS	176 962	122 025	163 650	192 442	177 149	26 691	4 960	2 772	1 644	2 193	3 726	2 281	1 960	2 772	2 097	2 041	1 750	1 744	29 940	2 755	1 549	

Source : Société Commerciale de Transport et des Ports (S.C.T.P.) ex. ONATRA et Régie des Voies Fluviales (R.V.F.).

Tableau I.13 : Indice hebdomadaire des prix de détail à Kinshasa établi par la Banque Centrale du Congo

(base 100 = Déc.2012)

N° Fx	LIBELLES	mai-17	juin-17	juil.-17	août-17	Variation en %
		Du 01 au 31	Du 01 au 30	Du 01 au 31	Du 01 au 31	
I.	PRODUITS ALIMENTAIRES ET BOISSONS NON ALCOOLISEES	177,42	195,56	216,96	226,27	4,29
	PRODUITS ALIMENTAIRES	178,03	196,31	217,88	227,31	4,33
	PAINS ET CEREALES	178,50	199,16	222,84	232,77	4,46
	VIANDES	175,23	189,96	207,94	216,96	4,34
	POISSONS	178,83	194,80	214,28	224,35	4,70
	LAIT, FROMAGE ET ŒUF	151,45	162,88	176,81	182,95	3,47
	HUILES ET GRAISSES	150,62	161,46	174,98	180,44	3,12
	FRUITS	178,40	197,02	219,18	230,77	5,29
	LEGUMES, AUTRES QUE POMMES DE TERRE ET AUTRES TUBERCULES	189,78	211,22	236,39	246,79	4,40
	POMME DE TERRE, MANIOC, AUTRES TUBERCULES ET BANANES	169,15	182,71	199,33	206,26	3,47
	SUCRE	145,41	156,10	168,97	173,45	2,65
	CONFITURE, MIEL, PATE CHOCOLATEE ET CONFISERIE	153,45	166,14	181,15	186,25	2,81
	SEL, EPICES, SAUCES ET PRODUITS ALIMENTAIRES N.C.A.	160,92	176,50	194,66	201,56	3,54
	BOISSONS NON ALCOOLISEES	161,00	175,32	192,32	198,57	3,25
	CAFE, THE, CACAO ET AUTRES VEGETAUX POUR TISANES	163,38	175,48	190,65	196,89	3,27
	AUTRES BOISSONS NON ALCOLLISEES	160,20	175,26	192,88	199,13	3,24
II.	BOISSONS ALCOOLISEES, TABACS ET STUPEFIANTS	161,99	178,66	197,82	205,10	3,68
	BOISSONS ALCOOLISEES	164,80	182,29	202,27	210,24	3,94
	TABACS	155,73	170,62	187,96	193,68	3,04
III.	ARTICLES D'HABILLEMENT ET CHAUSSURES	181,41	205,60	233,08	242,59	4,08
	ARTICLES D'HABILLEMENT	181,61	205,91	233,39	242,97	4,11
	CHAUSSURES	180,64	204,47	231,95	241,18	3,98
IV.	LOGEMENT, EAU, GAZ, ELECTRICITE ET AUTRES COMBUSTIBLES	172,19	188,86	208,23	215,25	3,37
	LOYERS EFFECTIFS	173,88	188,94	206,49	213,90	3,59
	ENTRETIEN ET REPARATIONS COURANTES DU LOGEMENT	179,59	198,83	220,86	228,70	3,55
	AUTRES SERVICES RELATIFS AU LOGEMENT	160,57	172,23	186,30	191,33	2,70
	ELECTRICITE, GAZ ET AUTRES COMBUSTIBLES	157,15	169,57	184,57	190,12	3,01
V.	MEUBLES, ARTICLES DE MENAGE ET ENTRETIEN COURANT DU FOYER	154,46	168,01	183,78	189,39	3,05
	MEUBLES, ARTICLES D'AMEUBLEMENT ET DE DECORATION, TAPIS ET AUTRES REVETEMENTS	152,19	166,00	181,97	187,23	2,89
	ARTICLES DE MENAGE EN TEXTILES	152,49	166,24	182,17	187,72	3,05
	APPAREILS DE CHAUFFAGE ET DE CUISINE, REFRIGERATEURS, MACHINES A LAVER ET AUTRES	163,72	178,36	195,34	201,61	3,21
	VERRERIE, VAISSELLE ET USTENSILE DE CUISINE	153,87	167,95	184,22	189,97	3,12
	OUTILLAGE POUR LA MAISON ET LE JARDIN	152,78	166,23	181,86	187,27	2,98
	BIENS ET SERVICES POUR L'ENTRETIEN COURANT DE L'HABITATION	151,91	164,58	179,46	184,83	2,99
VI.	SANTE	168,98	187,14	207,68	214,46	3,26
	MEDICAMENTS ET AUTRES PRODUITS PHARMACEUTIQUES, APPAREILS ET MATERIELS THERAPEUTIQUES	166,05	183,21	202,69	209,18	3,20
	SERVICES MEDICAUX ET PARAMEDICAUX EXTRA-HOSPITALIERS	170,95	189,85	211,16	218,11	3,29
	SERVICES DES HOPITAUX	181,00	202,94	227,50	235,56	3,54
VII.	TRANSPORTS	133,16	141,87	152,80	155,78	1,95
	ACHATS DE VEHICULE	129,92	137,51	147,17	148,91	1,18
	UTILISATION DES VEHICULE PERSONNELS	130,78	139,48	150,39	153,62	2,15
	SERVICES DE TRANSPORT	137,46	146,57	157,96	161,05	1,96
VIII.	COMMUNICATIONS	153,47	162,45	173,86	176,19	1,34
	SERVICES POSTAUX	134,44	144,21	155,99	159,63	2,34
	TELEPHONE ET TELEGRAPHE	155,24	164,14	175,52	177,72	1,25
IX.	LOISIR ET CULTURE	147,32	161,29	178,05	184,09	3,40
	APPAREILS ET ACCESSOIRES Y COMPRISES REPARATIONS	145,95	157,49	171,18	176,06	2,85
	SERVICES RECREATIFS ET CULTURELS	161,68	184,91	213,20	223,04	4,61
	PRESSE, LIBRAIRIE ET PAPETERIE	141,65	152,83	166,11	171,10	3,00
X.	ENSEIGNEMENT	147,31	159,27	173,37	178,51	2,97
	SERVICE D'ENSEIGNEMENT	146,33	158,11	172,03	177,04	2,91
	FOURNITURES SCOLAIRES	148,76	160,98	175,36	180,70	3,04
XI.	RESTAURANTS ET HOTELS	182,97	204,45	229,10	237,63	3,73
	RESTAURANTS ET DEBITS DE BOISSONS	184,61	206,87	232,35	241,25	3,83
	SERVICES D'HEBERGEMENT	172,29	188,77	207,93	214,12	2,98
XII.	AUTRES BIENS ET SERVICES	157,44	172,42	189,84	195,91	3,20
	SOINS PERSONNELS	163,66	180,45	199,81	206,62	3,41
	EFFETS PERSONNELS N.D.A	143,58	154,56	167,66	172,06	2,62
	AUTRES SERVICES N.D.A	143,88	154,95	168,15	172,63	2,66
	INDICE GENERAL	169,94	186,95	206,90	214,82	3,82
	TAUX MENSUEL FIN PERIODE (1)	5,11	10,01	10,67	3,82	
	TAUX MOYEN MENSUEL (2)	4,81	7,67	10,60	7,29	
	TAUX CUMULE DE L'ANNEE (3)	22,92	35,22	49,66	55,38	
	TAUX EN GLISSEMENT ANNUEL (4)	43,54	54,31	67,51	70,75	
	TAUX ANNUALISE (5)	66,69	82,85	101,14	92,47	

Source : Direction de la Recherche et des Statistiques, Service des Statistiques Economiques.

(1) Calculé par rapport au mois précédent.

(2) Calculé en termes de variation de l'indice général moyen du mois en cours par rapport au mois précédent.

(3) Calculé par rapport à la dernière semaine du mois de décembre de l'année précédente.

(4) Calculé par rapport à la semaine correspondante de l'année précédente.

(5) Projection à fin décembre 2017 du cumul annuel d'inflation observé au 31 août 2017: cette semaine étant la 35^{ème} de l'année.

Tableau I.14 : Indice hebdomadaire des prix de détail à Lubumbashi établi par la Banque Centrale du Congo

(base 100 = Déc.2012)

N° Fx.	LIBELLES	mai-17	juin-17	juil.-17	août-17	Variation en %
		Du 01 au 31	Du 01 au 30	Du 01 au 31	Du 01 au 31	
I.	PRODUITS ALIMENTAIRES ET BOISSONS NON ALCOOLISEES	162,55	177,23	195,68	201,05	2,74
	PRODUITS ALIMENTAIRES	163,14	177,91	196,48	201,91	2,76
	PAINS ET CEREALES	167,35	182,99	202,98	208,31	2,62
	VIANDES	156,65	169,23	185,15	190,76	3,03
	POISSONS	159,91	173,37	190,49	196,26	3,03
	LAIT, FROMAGE ET ŒUF	147,96	160,41	175,68	179,66	2,27
	HUILES ET GRAISSES	148,33	163,00	181,06	184,55	1,93
	FRUITS	153,78	166,61	182,69	187,27	2,51
	LEGUMES AUTRES QUE POMMES DE TERRE ET AUTRES TUBERCULES	170,53	186,54	206,29	212,46	2,99
	POMME DE TERRE, MANIOC, AUTRES TUBERCULES ET BANANES	159,39	173,29	190,70	195,91	2,73
	SUCRE	138,19	148,25	160,93	163,85	1,82
	CONFITURE, MIEL, PATE CHOCOLATEE ET CONFISERIE	141,47	152,84	167,11	170,71	2,16
	SEL, EPICES, SAUCES ET PRODUITS ALIMENTAIRES N.C.A.	147,76	160,37	175,99	179,93	2,24
	BOISSONS NON ALCOOLISEES	142,78	154,45	168,84	172,32	2,06
	CAFE, THE, CACAO ET AUTRES VEGETAUX POUR TISANES	151,90	166,20	183,53	187,92	2,39
	AUTRES BOISSONS NON ALCOOLISEES	139,80	150,61	164,04	167,23	1,94
II.	BOISSONS ALCOOLISEES, TABACS ET STUPEFIANTS	150,97	161,75	175,45	178,80	1,91
	BOISSONS ALCOOLISEES	153,28	163,65	176,96	180,22	1,84
	TABACS	142,04	154,40	169,62	173,33	2,19
III.	ARTICLES D'HABILLEMENT ET CHAUSSURES	165,84	177,78	192,85	197,56	2,44
	ARTICLES D'HABILLEMENT	166,69	178,54	193,56	198,44	2,52
	CHAUSSURES	162,80	175,03	190,32	194,43	2,16
IV.	LOGEMENT, EAU, GAZ, ELECTRICITE ET AUTRES COMBUSTIBLES	144,11	156,20	171,86	175,48	2,11
	LOYERS EFFECTIFS	154,45	164,63	177,78	181,71	2,21
	ENTRETIEN ET REPARATIONS COURANTES DU LOGEMENT	146,90	160,87	178,99	183,27	2,39
	AUTRES SERVICES RELATIFS AU LOGEMENT	141,65	151,13	163,32	166,14	1,72
	ELECTRICITE, GAZ ET AUTRES COMBUSTIBLES	135,58	144,57	156,18	158,43	1,44
V.	MEUBLES, ARTICLES DE MENAGE ET ENTRETIEN COURANT DU FOYER	133,61	142,76	154,46	157,31	1,85
	MEUBLES, ARTICLES D'AMEUBLEMENT ET DE DECORATION, TAPIS ET AUTRES REVETEMENTS	134,25	143,47	155,25	158,14	1,86
	ARTICLES DE MENAGE EN TEXTILES	131,47	140,34	151,73	154,42	1,77
	APPAREILS DE CHAUFFAGE ET DE CUISINE, REFRIGERATEURS, MACHINES A LAVER ET AUTRES	132,73	141,62	153,07	155,73	1,74
	VERRERIE, VAISSELLE ET USTENSILE DE CUISINE	132,31	141,37	152,96	155,79	1,85
	OUTILLAGE POUR LA MAISON ET LE JARDIN	132,84	142,05	153,79	156,73	1,91
	BIENS ET SERVICES POUR L'ENTRETIEN COURANT DE L'HABITATION	135,07	144,41	156,31	159,27	1,89
VI.	SANTE	147,02	159,63	174,98	178,49	2,01
	MEDICAMENTS ET AUTRES PRODUITS PHARMACEUTIQUES, APPAREILS ET MATERIELS THERAPEUTIQUES	148,43	161,03	176,39	179,92	2,00
	SERVICES MEDICAUX ET PARAMEDICAUX EXTRA-HOSPITALIERS	145,40	157,91	173,14	176,57	1,98
	SERVICES DES HOPITAUX	146,04	159,22	175,16	178,91	2,15
VII.	TRANSPORTS	126,84	134,68	145,08	146,96	1,29
	ACHATS DE VEHICULE	131,57	139,56	150,15	152,61	1,64
	UTILISATION DES VEHICULE PERSONNELS	123,12	130,87	141,17	142,86	1,19
	SERVICES DE TRANSPORT	130,86	138,75	149,25	151,17	1,28
VIII.	COMMUNICATIONS	143,35	152,11	163,77	165,24	0,90
	SERVICES POSTAUX	126,12	133,94	144,22	146,18	1,35
	TELEPHONE ET TELEGRAPHE	144,29	153,11	164,84	166,28	0,88
IX.	LOISIR ET CULTURE	130,52	138,93	149,86	152,17	1,54
	APPAREILS ET ACCESSOIRES Y COMPRISES REPARATIONS	129,96	138,53	149,61	152,08	1,65
	SERVICES RECREATIFS ET CULTURELS	134,04	143,05	154,64	157,36	1,76
	PRESSE, LIBRAIRIE ET PAPETERIE	129,09	137,10	147,63	149,62	1,35
X.	ENSEIGNEMENT	135,52	145,14	157,36	160,62	2,07
	SERVICE D'ENSEIGNEMENT	136,97	147,12	159,90	163,62	2,32
	FOURNITURES SCOLAIRES	133,53	142,42	153,89	156,52	1,71
XI.	RESTAURANTS ET HOTELS	146,68	158,44	173,76	177,39	2,09
	RESTAURANTS ET DEBITS DE BOISSONS	147,57	159,69	175,48	179,18	2,11
	SERVICES D'HEBERGEMENT	140,73	150,07	162,27	165,42	1,94
XII.	BIENS ET SERVICES DIVERS	133,72	141,80	152,65	155,02	1,55
	SOINS PERSONNELS	135,34	143,83	155,16	157,73	1,66
	EFFETS PERSONNELS N.D.A	127,91	134,37	143,42	145,23	1,26
	AUTRES SERVICES N.D.A	132,08	139,92	150,39	152,37	1,32
	INDICE GENERAL	152,94	165,67	181,81	186,18	2,40
	TAUX MENSUEL FIN PERIODE (1)	3,71	8,32	9,74	2,40	
	TAUX MOYEN MENSUEL (2)	3,62	5,90	9,53	6,02	
	TAUX CUMULE DE L'ANNEE (3)	18,67	28,54	41,07	44,46	
	TAUX EN GLISSEMENT ANNUEL (4)	29,99	38,75	50,49	52,31	
	TAUX ANNUALISE (5)	52,78	65,24	81,56	72,71	

Source : Direction de la Recherche et des Statistiques, Service des Statistiques Economiques.

(1) Calculé par rapport au mois précédent.

(2) Calculé en termes de variation de l'indice général moyen du mois en cours par rapport au mois précédent.

(3) Calculé par rapport à la dernière semaine du mois de décembre de l'année précédente.

(4) Calculé par rapport à la semaine correspondante de l'année précédente.

(5) Projection à fin décembre 2017 du cumul annuel d'inflation observé au 31 août 2017; cette semaine étant la 35ème de l'année.

Tableau I.15 : Indice hebdomadaire des prix de détail à Goma établi par la Banque Centrale du Congo
(base 100 = décembre 2012)

N° Fx.	LIBELLES	mai-17	juin-17	juil.-17	août-17	Variation en %
		Du 01 au 31	Du 01 au 30	Du 01 au 31	Du 01 au 31	
I.	PRODUITS ALIMENTAIRES ET BOISSONS NON ALCOOLISEES	163,75	176,45	192,61	198,55	3,09
	PRODUITS ALIMENTAIRES	164,24	177,02	193,28	199,27	3,10
	PAINS ET CEREALES	165,16	181,23	200,81	207,60	3,39
	VIANDES	176,41	189,98	207,56	214,39	3,29
	POISSONS	172,36	186,83	205,31	212,61	3,56
	LAIT, FROMAGE ET ŒUF	142,31	151,62	163,84	168,38	2,77
	HUILES ET GRAISSES	142,36	151,45	163,45	167,58	2,52
	FRUITS	159,09	171,86	188,14	194,10	3,17
	LEGUMES AUTRES QUE POMMES DE TERRE ET AUTRES TUBERCULES	164,41	172,81	184,50	189,15	2,52
	POMME DE TERRE, MANIOC, AUTRES TUBERCULES ET BANANES	157,59	168,31	182,29	187,80	3,02
	SUCRE	139,31	147,46	158,32	162,36	2,55
	CONFITURE, MIEL, PATE CHOCOLATEE ET CONFISERIE	137,88	146,36	157,50	160,99	2,22
	SEL, EPICES, SAUCES ET PRODUITS ALIMENTAIRES N.C.A.	147,96	157,69	170,47	175,38	2,88
	BOISSONS NON ALCOOLISEES	143,71	152,87	164,93	169,06	2,50
	CAFE, THE, CACAO ET AUTRES VEGETAUX POUR TISANES	145,12	154,55	166,96	171,14	2,51
	AUTRES BOISSONS NON ALCOOLISEES	143,21	152,26	164,22	168,32	2,50
II.	BOISSONS ALCOOLISEES, TABACS ET STUPEFIANTS	143,45	152,20	163,81	167,72	2,39
	BOISSONS ALCOOLISEES	145,55	154,47	166,31	170,27	2,38
	TABACS	136,11	144,25	155,03	158,78	2,41
III.	ARTICLES D'HABILLEMENT ET CHAUSSURES	170,94	182,54	197,53	203,25	2,90
	ARTICLES D'HABILLEMENT	171,79	182,95	197,38	203,10	2,90
	CHAUSSURES	167,79	181,04	198,08	203,79	2,88
IV.	LOGEMENT, EAU, GAZ, ELECTRICITE ET AUTRES COMBUSTIBLES	150,95	163,37	179,04	184,25	2,91
	LOYERS EFFECTIFS	165,35	182,81	203,65	210,23	3,23
	ENTRETIEN ET REPARATIONS COURANTES DU LOGEMENT	150,75	163,61	179,87	184,99	2,85
	AUTRES SERVICES RELATIFS AU LOGEMENT	150,61	160,02	172,34	176,54	2,44
	ELECTRICITE, GAZ ET AUTRES COMBUSTIBLES	144,62	154,02	166,33	171,55	3,13
V.	MEUBLES, ARTICLES DE MENAGE ET ENTRETIEN COURANT DU FOYER	140,83	149,93	161,74	165,85	2,55
	MEUBLES, ARTICLES D'AMEUBLEMENT ET DE DECORATION, TAPIS ET AUTRES REVETEMENTS	136,68	145,39	156,72	160,36	2,33
	ARTICLES DE MENAGE EN TEXTILES	140,30	149,31	161,01	164,86	2,39
	APPAREILS DE CHAUFFAGE ET DE CUISINE, REFRIGERATEURS, MACHINES A LAVER ET AUTRES	139,60	148,71	160,49	164,43	2,45
	VERRERIE, VAISSELLE ET USTENSILE DE CUISINE	141,05	150,20	162,15	166,05	2,41
	OUTILLAGE POUR LA MAISON ET LE JARDIN	135,30	143,85	155,01	158,89	2,50
	BIENS ET SERVICES POUR L'ENTRETIEN COURANT DE L'HABITATION	144,63	154,00	166,15	170,81	2,80
VI.	SANTE	145,42	157,44	172,78	178,54	3,33
	MEDICAMENTS ET AUTRES PRODUITS PHARMACEUTIQUES, APPAREILS ET MATERIELS THERAPEUTIQUES	146,01	158,68	174,81	181,08	3,59
	SERVICES MEDICAUX ET PARAMEDICAUX EXTRA-HOSPITALIERS	144,42	155,04	168,78	173,28	2,67
	SERVICES DES HOPITAUX	141,29	149,77	161,02	164,91	2,42
VII.	TRANSPORTS	134,20	142,63	153,79	157,08	2,14
	ACHATS DE VEHICULE	147,46	156,40	168,20	172,07	2,30
	UTILISATION DES VEHICULE PERSONNELS	128,89	137,41	148,69	151,89	2,15
	SERVICES DE TRANSPORT	132,65	140,55	151,04	154,02	1,97
VIII.	COMMUNICATIONS	151,23	160,30	172,33	175,49	1,84
	SERVICES POSTAUX	126,47	134,02	144,05	147,12	2,13
	TELEPHONE ET TELEGRAPHE	162,19	171,93	184,84	188,04	1,73
IX.	LOISIR ET CULTURE	138,19	146,96	158,43	162,68	2,68
	APPAREILS ET ACCESSOIRES Y COMPRISES REPARATIONS	136,62	145,28	156,56	160,27	2,37
	SERVICES RECREATIFS ET CULTURELS	138,22	146,78	158,01	161,78	2,39
	PRESSE, LIBRAIRIE ET PAPETERIE	141,01	150,06	161,95	167,35	3,33
X.	ENSEIGNEMENT	142,87	152,14	164,17	168,58	2,69
	SERVICE D'ENSEIGNEMENT	141,41	150,42	162,17	166,46	2,65
	FOURNITURES SCOLAIRES	143,26	152,60	164,70	169,15	2,70
XI.	RESTAURANTS ET HOTELS	147,86	158,46	172,27	176,99	2,74
	RESTAURANTS ET DEBITS DE BOISSONS	148,59	159,44	173,57	178,41	2,79
	SERVICES D'HEBERGEMENT	145,01	154,61	167,19	171,46	2,55
XII.	BIENS ET SERVICES DIVERS	145,11	154,86	167,48	172,31	2,88
	SOINS PERSONNELS	145,62	155,30	167,88	172,80	2,93
	EFFETS PERSONNELS N.D.A	141,90	151,94	164,64	168,97	2,63
	AUTRES SERVICES N.D.A	145,14	155,33	168,27	172,96	2,79
	INDICE GENERAL	156,26	167,95	182,92	188,30	2,94
	TAUX MENSUEL FIN PERIODE (1)	3,00	7,48	8,91	2,94	
	TAUX MOYEN MENSUEL (2)	3,00	5,18	8,61	5,89	
	TAUX CUMULE DE L'ANNEE (3)	19,47	28,40	39,85	43,96	
	TAUX EN GLISSEMENT ANNUEL (4)	31,24	38,94	49,49	52,03	
	TAUX ANNUALISE (5)	55,34	64,88	78,84	71,83	

Source : Direction de la Recherche et des Statistiques, Service des Statistiques Economiques.

(1) Calculé par rapport au mois précédent.

(2) Calculé en termes de variation de l'indice général moyen du mois en cours par rapport au mois précédent.

(3) Calculé par rapport à la dernière semaine du mois de décembre de l'année précédente.

(4) Calculé par rapport à la semaine correspondante de l'année précédente.

(5) Projection à fin décembre 2017 du cumul annuel d'inflation observé au 31 août 2017; cette semaine étant la 35ème de l'année.

Tableau I.16 : Indice hebdomadaire des prix de détail à Bukavu établi par la Banque Centrale du Congo
(base 100 = décembre 2012)

N° Fx.	LIBELLES	mai-17	juin-17	juil.-17	août-17	Variation en %
		Du 01 au 31	Du 01 au 30	Du 01 au 31	Du 01 au 31	
I.	PRODUITS ALIMENTAIRES ET BOISSONS NON ALCOOLISEES	149,77	159,87	173,50	177,09	2,07
	PRODUITS ALIMENTAIRES	150,58	160,79	174,54	178,19	2,09
	PAINS ET CEREALES	153,13	162,31	174,84	178,00	1,81
	VIANDES	153,88	163,58	176,92	180,41	1,97
	POISSONS	155,21	165,19	179,04	182,81	2,11
	LAIT, FROMAGE ET ŒUF	128,51	135,76	146,03	148,07	1,40
	HUILES ET GRAISSES	126,15	131,62	139,96	141,51	1,11
	FRUITS	140,11	145,76	155,43	158,16	1,76
	LEGUMES AUTRES QUE POMMES DE TERRE ET AUTRES TUBERCULES	154,02	167,74	185,36	190,38	2,71
	POMME DE TERRE, MANIOC, AUTRES TUBERCULES ET BANANES	137,73	146,13	157,59	160,32	1,73
	SUCRE	126,98	134,27	144,31	146,64	1,62
	CONFITURE, MIEL, PATE CHOCOLATEE ET CONFISERIE	126,30	133,49	143,41	145,59	1,51
	SEL, EPICES, SAUCES ET PRODUITS ALIMENTAIRES N.C.A.	131,65	139,59	150,42	153,01	1,72
	BOISSONS NON ALCOOLISEES	129,65	137,26	147,69	150,03	1,58
	CAFE, THE, CACAO ET AUTRES VEGETAUX POUR TISANES	129,47	136,98	147,33	149,52	1,48
	AUTRES BOISSONS NON ALCOLLISEES	129,71	137,35	147,80	150,19	1,62
II.	BOISSONS ALCOOLISEES, TABACS ET STUPEFIANTS	131,46	140,02	151,52	154,20	1,77
	BOISSONS ALCOOLISEES	132,88	141,79	153,69	156,47	1,81
	TABACS	125,78	132,91	142,77	145,12	1,64
III.	ARTICLES D'HABILLEMENT ET CHAUSSURES	157,87	168,48	182,51	185,75	1,77
	ARTICLES D'HABILLEMENT	160,25	170,91	184,96	188,28	1,80
	CHAUSSURES	149,10	159,51	173,49	176,43	1,69
IV.	LOGEMENT, EAU, GAZ, ELECTRICITE ET AUTRES COMBUSTIBLES	151,54	160,62	172,97	176,00	1,75
	LOYERS EFFECTIFS	140,01	148,41	159,82	162,46	1,65
	ENTRETIEN ET REPARATIONS COURANTES DU LOGEMENT	161,57	171,34	184,59	187,15	1,39
	AUTRES SERVICES RELATIFS AU LOGEMENT	137,41	145,42	156,40	160,41	2,56
	ELECTRICITE, GAZ ET AUTRES COMBUSTIBLES	133,99	141,88	152,67	156,70	2,64
V.	MEUBLES, ARTICLES DE MENAGE ET ENTRETIEN COURANT DU FOYER	128,56	136,16	146,56	148,97	1,64
	MEUBLES, ARTICLES D'AMEUBLEMENT ET DE DECORATION, TAPIS ET AUTRES REVETEMENTS	131,87	139,87	150,79	153,18	1,58
	ARTICLES DE MENAGE EN TEXTILES	134,16	142,86	154,62	157,30	1,74
	APPAREILS DE CHAUFFAGE ET DE CUISINE, REFRIGERATEURS, MACHINES A LAVER ET AUTRES	129,09	136,81	147,31	149,74	1,65
	VERRERIE, VAISSELLE ET USTENSILE DE CUISINE	125,92	133,23	143,26	145,31	1,43
	OUTILLAGE POUR LA MAISON ET LE JARDIN	124,89	131,99	141,80	144,16	1,67
	BIENS ET SERVICES POUR L'ENTRETIEN COURANT DE L'HABITATION	128,61	136,09	146,35	148,92	1,76
VI.	SANTE	132,98	141,50	153,01	155,79	1,82
	MEDICAMENTS ET AUTRES PRODUITS PHARMACEUTIQUES, APPAREILS ET MATERIELS THERAPEUTIQUES	133,86	142,33	153,77	156,77	1,95
	SERVICES MEDICAUX ET PARAMEDICAUX EXTRA-HOSPITALIERS	131,98	140,49	152,01	154,51	1,64
	SERVICES DES HOPITAUX	132,17	141,01	152,99	155,66	1,75
VII.	TRANSPORTS	122,68	129,87	139,76	141,39	1,17
	ACHATS DE VEHICULE	127,11	134,39	144,43	146,52	1,45
	UTILISATION DES VEHICULE PERSONNELS	120,25	127,28	136,97	138,47	1,09
	SERVICES DE TRANSPORT	124,71	132,08	142,18	143,87	1,19
VIII.	COMMUNICATIONS	150,86	160,23	173,06	175,64	1,49
	SERVICES POSTAUX	123,42	130,41	140,09	142,09	1,43
	TELEPHONE ET TELEGRAPHE	153,41	163,00	176,12	178,75	1,49
IX.	LOISIR ET CULTURE	124,53	131,71	141,60	144,43	2,00
	APPAREILS ET ACCESSOIRES Y COMPRISES REPARATIONS	124,82	131,92	141,74	143,90	1,53
	SERVICES RECREATIFS ET CULTURELS	126,59	134,01	144,18	146,65	1,72
	PRESSE, LIBRAIRIE ET PAPETERIE	123,40	130,54	140,37	143,86	2,48
X.	ENSEIGNEMENT	130,03	138,08	148,93	151,65	1,83
	SERVICE D'ENSEIGNEMENT	130,77	139,03	150,09	152,96	1,91
	FOURNITURES SCOLAIRES	128,93	136,68	147,22	149,72	1,70
XI.	RESTAURANTS ET HOTELS	141,49	151,17	164,10	167,37	2,00
	RESTAURANTS ET DEBITS DE BOISSONS	141,94	151,82	164,98	168,35	2,04
	SERVICES D'HEBERGEMENT	138,74	147,21	158,73	161,44	1,71
XII.	BIENS ET SERVICES DIVERS	129,13	136,50	146,46	148,61	1,47
	SOINS PERSONNELS	130,08	137,52	147,78	150,20	1,64
	EFFETS PERSONNELS N.D.A	126,73	133,92	143,86	145,90	1,41
	AUTRES SERVICES N.D.A	125,34	132,48	139,19	138,56	-0,45
	INDICE GENERAL	144,59	153,96	166,62	169,76	1,89
	TAUX MENSUEL FIN PERIODE (1)	2,20	6,48	8,22	1,89	
	TAUX MOYEN MENSUEL (2)	2,37	4,21	7,85	4,92	
	TAUX CUMULE DE L'ANNEE (3)	15,10	22,56	32,64	35,14	
	TAUX EN GLISSEMENT ANNUEL (4)	27,62	33,65	42,72	43,49	
	TAUX ANNUALISE (5)	41,67	50,22	63,16	56,42	

Source : Direction de la Recherche et des Statistiques, Service des Statistiques Economiques.

(1) Calculé par rapport au mois précédent.

(2) Calculé en termes de variation de l'indice général moyen du mois en cours par rapport au mois précédent.

(3) Calculé par rapport à la dernière semaine du mois de décembre de l'année précédente.

(4) Calculé par rapport à la semaine correspondante de l'année précédente.

(5) Projection à fin décembre 2017 du cumul annuel d'inflation observé au 31 août 2017; cette semaine étant la 35ème de l'année.

Tableau I.17 : Indice hebdomadaire des prix de détail dans la ville de Bandundu établi par la Banque Centrale du Congo

(base 100 = décembre 2012)

N° Fx.	LIBELLES	mai-17	juin-17	juil.-17	août-17	Variation en %
		Du 01 au 31	Du 01 au 30	Du 01 au 31	Du 01 au 31	
I.	PRODUITS ALIMENTAIRES ET BOISSONS NON ALCOOLISEES	158,39	170,74	186,88	190,10	1,72
	PRODUITS ALIMENTAIRES	158,99	171,49	187,81	191,09	1,75
	PAINS ET CEREALES	160,04	172,14	188,00	191,03	1,61
	VIANDES	157,25	168,51	183,46	186,18	1,48
	POISSONS	161,19	173,53	189,66	192,82	1,66
	LAIT, FROMAGE ET ŒUF	138,84	147,47	159,06	160,85	1,13
	HUILES ET GRAISSES	139,58	148,38	160,15	161,91	1,10
	FRUITS	154,06	165,10	179,74	182,55	1,56
	LEGUMES AUTRES QUE POMMES DE TERRE ET AUTRES TUBERCULES	168,03	183,76	203,92	208,51	2,25
	POMME DE TERRE, MANIOC, AUTRES TUBERCULES ET BANANES	155,66	167,13	182,22	185,34	1,71
	SUCRE	135,91	143,81	154,58	156,09	0,98
	CONFITURE, MIEL, PATE CHOCOLATEE ET CONFISERIE	136,89	145,09	156,18	157,77	1,02
	SEL, EPICES, SAUCES ET PRODUITS ALIMENTAIRES N.C.A.	143,71	152,61	164,66	167,65	1,82
	BOISSONS NON ALCOOLISEES	142,58	150,88	162,20	163,80	0,99
	CAFE, THE, CACAO ET AUTRES VEGETAUX POUR TISANES	143,02	151,35	162,70	164,27	0,97
	AUTRES BOISSONS NON ALCOLLISEES	142,40	150,68	162,00	163,61	0,99
II.	BOISSONS ALCOOLISEES, TABACS ET STUPEFIANTS	139,90	148,42	160,01	161,59	0,99
	BOISSONS ALCOOLISEES	140,96	149,64	161,44	163,05	0,99
	TABACS	135,70	143,55	154,30	155,79	0,97
III.	ARTICLES D'HABILLEMENT ET CHAUSSURES	151,65	160,77	173,13	175,08	1,12
	ARTICLES D'HABILLEMENT	152,27	160,97	172,87	174,72	1,07
	CHAUSSURES	149,64	160,11	173,98	176,24	1,30
IV.	LOGEMENT, EAU, GAZ, ELECTRICITE ET AUTRES COMBUSTIBLES	151,60	165,12	182,87	186,12	1,78
	LOYERS EFFECTIFS	143,74	152,49	164,23	165,84	0,98
	ENTRETIEN ET REPARATIONS COURANTES DU LOGEMENT	156,19	172,58	193,90	197,97	2,10
	AUTRES SERVICES RELATIFS AU LOGEMENT	148,04	156,97	168,98	170,75	1,05
	ELECTRICITE, GAZ ET AUTRES COMBUSTIBLES	142,50	151,21	162,94	164,96	1,24
V.	MEUBLES, ARTICLES DE MENAGE ET ENTRETIEN COURANT DU FOYER	136,31	144,63	155,88	157,62	1,11
	MEUBLES, ARTICLES D'AMEUBLEMENT ET DE DECORATION, TAPIS ET AUTRES REVETEMENTS	136,29	144,53	155,66	157,10	0,93
	ARTICLES DE MENAGE EN TEXTILES	134,74	142,66	153,45	154,80	0,88
	APPAREILS DE CHAUFFAGE ET DE CUISINE, REFRIGERATEURS, MACHINES A LAVER ET AUTRES	136,81	145,22	156,58	158,17	1,02
	VERRERIE, VAISSELLE ET USTENSILE DE CUISINE	135,81	143,99	155,08	156,55	0,95
	OUTILLAGE POUR LA MAISON ET LE JARDIN	136,60	144,84	155,97	157,79	1,16
	BIENS ET SERVICES POUR L'ENTRETIEN COURANT DE L'HABITATION	136,72	145,22	156,68	158,80	1,35
VI.	SANTE	139,40	147,74	158,99	161,11	1,33
	MEDICAMENTS ET AUTRES PRODUITS PHARMACEUTIQUES, APPAREILS ET MATERIELS THERAPEUTIQUES	138,63	146,96	158,18	160,72	1,61
	SERVICES MEDICAUX ET PARAMEDICAUX EXTRA-HOSPITALIERS	140,22	148,58	159,86	161,41	0,96
	SERVICES DES HOPITAUX	141,61	149,98	161,31	162,83	0,95
VII.	TRANSPORTS	136,35	144,53	155,57	156,76	0,77
	ACHATS DE VEHICULE	136,41	144,32	155,10	156,45	0,87
	UTILISATION DES VEHICULE PERSONNELS	135,31	143,30	154,12	155,17	0,68
	SERVICES DE TRANSPORT	138,14	146,81	158,34	159,72	0,87
VIII.	COMMUNICATIONS	156,61	165,62	177,92	179,44	0,85
	SERVICES POSTAUX	134,21	142,00	152,60	153,84	0,81
	TELEPHONE ET TELEGRAPHE	158,69	167,81	180,27	181,81	0,86
IX.	LOISIR ET CULTURE	136,42	144,41	155,26	157,14	1,21
	APPAREILS ET ACCESSOIRES Y COMPRISES REPARATIONS	134,61	142,56	153,33	154,60	0,83
	SERVICES RECREATIFS ET CULTURELS	135,85	143,94	154,88	156,58	1,10
	PRESSE, LIBRAIRIE ET PAPETERIE	137,60	145,58	156,45	158,71	1,44
X.	ENSEIGNEMENT	140,59	148,79	159,94	161,67	1,08
	SERVICE D'ENSEIGNEMENT	140,77	149,01	160,20	161,99	1,11
	FOURNITURES SCOLAIRES	140,32	148,46	159,54	161,19	1,03
XI.	RESTAURANTS ET HOTELS	138,93	147,15	158,27	159,64	0,86
	RESTAURANTS ET DEBITS DE BOISSONS	138,94	147,14	158,26	159,63	0,87
	SERVICES D'HEBERGEMENT	138,89	147,17	158,35	159,67	0,83
XII.	BIENS ET SERVICES DIVERS	140,03	148,36	159,63	161,35	1,08
	SOINS PERSONNELS	142,01	150,47	161,91	163,80	1,17
	EFFETS PERSONNELS N.D.A	135,26	143,32	154,20	155,45	0,81
	AUTRES SERVICES N.D.A	136,16	144,21	155,11	156,55	0,93
	INDICE GENERAL	151,23	162,28	176,87	179,52	1,50
	TAUX MENSUEL FIN PERIODE (1)	2,88	7,31	8,99	1,50	
	TAUX MOYEN MENSUEL (2)	2,85	4,97	8,65	5,05	
	TAUX CUMULE DE L'ANNEE (3)	15,42	23,85	34,99	37,01	
	TAUX EN GLISSEMENT ANNUEL (4)	27,33	34,49	44,74	45,05	
	TAUX ANNUALISE (5)	42,64	53,40	68,22	59,66	

Source : Direction de la Recherche et des Statistiques, Service des Statistiques Economiques.

(1) Calculé par rapport au mois précédent.

(2) Calculé en termes de variation de l'indice général moyen du mois en cours par rapport au mois précédent.

(3) Calculé par rapport à la dernière semaine du mois de décembre de l'année précédente.

(4) Calculé par rapport à la semaine correspondante de l'année précédente.

(5) Projection à fin décembre 2017 du cumul annuel d'inflation observé au 31 août 2017, cette semaine étant la 35ème de l'année.

Tableau I.18 : Indice hebdomadaire des prix de détail à Kisangani établi par la Banque Centrale du Congo
(base 100 = décembre 2012)

N° Fx.	LIBELLES	mai-17	juin-17	juil.-17	août-17	Variation en %
		Du 01 au 31	Du 01 au 30	Du 01 au 31	Du 01 au 31	
I.	PRODUITS ALIMENTAIRES ET BOISSONS NON ALCOOLISEES	153,07	166,60	183,66	188,33	2,54
	PRODUITS ALIMENTAIRES	153,48	167,12	184,29	189,00	2,56
	PAINS ET CEREALES	153,56	163,74	177,87	181,85	2,24
	VIANDES	158,10	171,61	189,78	195,33	2,92
	POISSONS	160,61	174,47	192,95	198,24	2,74
	LAIT, FROMAGE ET ŒUF	128,54	136,28	147,31	149,69	1,61
	HUILES ET GRAISSES	126,49	134,28	145,40	147,72	1,60
	FRUITS	146,28	157,09	171,78	175,78	2,33
	LEGUMES AUTRES QUE POMMES DE TERRE ET AUTRES TUBERCULES	158,12	176,49	197,14	202,66	2,80
	POMME DE TERRE, MANIOC, AUTRES TUBERCULES ET BANANES	146,45	157,24	172,13	176,12	2,32
	SUCRE	125,88	133,03	143,33	146,10	1,93
	CONFITURE, MIEL, PATE CHOCOLATEE ET CONFISERIE	129,10	136,66	147,45	149,96	1,70
	SEL, EPICES, SAUCES ET PRODUITS ALIMENTAIRES N.C.A.	132,78	141,08	152,80	155,52	1,79
	BOISSONS NON ALCOOLISEES	131,06	138,75	149,76	152,06	1,54
	CAFE, THE, CACAO ET AUTRES VEGETAUX POUR TISANES	132,39	139,99	150,92	153,09	1,43
	AUTRES BOISSONS NON ALCOOLISEES	130,75	138,46	149,49	151,82	1,56
II.	BOISSONS ALCOOLISEES, TABACS ET STUPEFIANTS	130,81	138,91	150,43	152,81	1,59
	BOISSONS ALCOOLISEES	131,41	139,60	151,23	153,56	1,54
	TABACS	127,92	135,59	146,55	149,23	1,83
III.	ARTICLES D'HABILLEMENT ET CHAUSSURES	148,34	158,14	171,67	174,41	1,60
	ARTICLES D'HABILLEMENT	149,31	159,06	172,48	175,24	1,60
	CHAUSSURES	143,87	153,90	167,91	170,61	1,61
IV.	LOGEMENT, EAU, GAZ, ELECTRICITE ET AUTRES COMBUSTIBLES	151,70	162,86	177,88	180,95	1,73
	LOYERS EFFECTIFS	151,96	162,00	175,78	178,70	1,66
	ENTRETIEN ET REPARATIONS COURANTES DU LOGEMENT	164,77	177,77	194,73	198,07	1,71
	AUTRES SERVICES RELATIFS AU LOGEMENT	137,80	145,76	157,20	159,51	1,46
	ELECTRICITE, GAZ ET AUTRES COMBUSTIBLES	133,61	143,06	156,33	159,29	1,89
V.	MEUBLES, ARTICLES DE MENAGE ET ENTRETIEN COURANT DU FOYER	128,33	135,82	146,54	148,80	1,54
	MEUBLES, ARTICLES D'AMEUBLEMENT ET DE DECORATION, TAPIS ET AUTRES REVETEMENTS	131,28	138,85	149,71	151,77	1,38
	ARTICLES DE MENAGE EN TEXTILES	132,52	140,27	151,32	153,48	1,43
	APPAREILS DE CHAUFFAGE ET DE CUISINE, REFRIGERATEURS, MACHINES A LAVER ET AUTRES	126,88	134,23	144,75	146,92	1,50
	VERRERIE, VAISSELLE ET USTENSILE DE CUISINE	125,52	133,05	143,75	145,75	1,39
	OUTILLAGE POUR LA MAISON ET LE JARDIN	128,56	135,85	146,36	148,76	1,64
	BIENS ET SERVICES POUR L'ENTRETIEN COURANT DE L'HABITATION	129,63	137,14	147,90	150,50	1,75
VI.	SANTE	134,72	144,00	157,19	160,77	2,28
	MEDICAMENTS ET AUTRES PRODUITS PHARMACEUTIQUES, APPAREILS ET MATERIELS THERAPEUTIQUES	137,72	148,54	163,80	168,56	2,91
	SERVICES MEDICAUX ET PARAMEDICAUX EXTRA-HOSPITALIERS	131,34	138,95	149,85	152,18	1,56
	SERVICES DES HOPITAUX	131,90	139,61	150,62	152,76	1,42
VII.	TRANSPORTS	130,50	139,01	151,13	153,34	1,46
	ACHATS DE VEHICULE	139,59	147,99	159,90	162,10	1,37
	UTILISATION DES VEHICULE PERSONNELS	124,78	132,83	144,25	146,32	1,44
	SERVICES DE TRANSPORT	125,03	134,13	147,27	149,65	1,62
VIII.	COMMUNICATIONS	149,16	158,17	170,99	176,68	3,32
	SERVICES POSTAUX	131,69	139,29	150,20	152,10	1,27
	TELEPHONE ET TELEGRAPHE	152,27	161,53	174,70	181,05	3,64
IX.	LOISIR ET CULTURE	127,20	134,57	145,15	148,27	2,15
	APPAREILS ET ACCESSOIRES Y COMPRISES REPARATIONS	128,13	135,42	145,93	148,37	1,67
	SERVICES RECREATIFS ET CULTURELS	126,97	134,34	144,89	147,15	1,56
	PRESSE, LIBRAIRIE ET PAPETERIE	126,82	134,22	144,83	148,41	2,47
X.	ENSEIGNEMENT	129,43	136,99	147,79	150,16	1,61
	SERVICE D'ENSEIGNEMENT	129,31	136,84	147,59	150,04	1,66
	FOURNITURES SCOLAIRES	129,68	137,32	148,19	150,40	1,49
XI.	RESTAURANTS ET HOTELS	142,98	151,94	164,57	167,29	1,65
	RESTAURANTS ET DEBITS DE BOISSONS	143,14	152,13	164,80	167,53	1,66
	SERVICES D'HEBERGEMENT	138,28	146,44	158,06	160,40	1,48
XII.	BIENS ET SERVICES DIVERS	132,27	140,66	152,59	155,44	1,87
	SOINS PERSONNELS	132,95	141,23	152,92	155,74	1,84
	EFFETS PERSONNELS N.D.A	131,48	142,28	158,51	162,40	2,45
	AUTRES SERVICES N.D.A	127,38	134,82	145,43	147,76	1,60
	INDICE GENERAL	146,61	158,10	173,17	176,94	2,18
	TAUX MENSUEL FIN PERIODE (1)	3,06	7,83	9,53	2,18	
	TAUX MOYEN MENSUEL (2)	3,01	5,31	9,25	5,69	
	TAUX CUMULE DE L'ANNEE (3)	15,95	25,03	36,95	39,93	
	TAUX EN GLISSEMENT ANNUEL (4)	39,53	49,32	60,52	63,12	
	TAUX ANNUALISE (5)	44,25	56,33	72,46	64,73	

Source : Direction de la Recherche et des Statistiques, Service des Statistiques Economiques.

(1) Calculé par rapport au mois précédent.

(2) Calculé en termes de variation de l'indice général moyen du mois en cours par rapport au mois précédent.

(3) Calculé par rapport à la dernière semaine du mois de décembre de l'année précédente.

(4) Calculé par rapport à la semaine correspondante de l'année précédente.

(5) Projection à fin décembre 2017 du cumul annuel d'inflation observé au 31 août 2017; cette semaine étant la 35ème de l'année.

Tableau I.19 : Indice hebdomadaire des prix de détail à couverture nationale* établi par la Banque Centrale du Congo
(base 100 = décembre 2012)

N° Fx.	LIBELLES	mai-17	juin-17	juil.-17	août-17	Variation en %
		Du 01 au 31	Du 01 au 30	Du 01 au 31	Du 01 au 31	
I.	PRODUITS ALIMENTAIRES ET BOISSONS NON ALCOOLISEES	160,90	174,71	192,10	197,44	2,78
	PRODUITS ALIMENTAIRES	161,47	175,39	192,91	198,31	2,80
	PAINS ET CEREALES	163,13	177,16	194,95	200,26	2,73
	VIANDES	162,15	174,84	191,31	196,86	2,90
	POISSONS	164,23	177,72	195,13	200,99	3,00
	LAIT, FROMAGE ET ŒUF	140,12	149,83	162,47	165,94	2,14
	HUILES ET GRAISSES	139,53	149,51	162,56	165,69	1,93
	FRUITS	155,18	167,37	183,16	188,35	2,83
	LEGUMES AUTRES QUE POMMES DE TERRE ET AUTRES TUBERCULES	167,82	183,81	203,31	209,39	2,99
	POMME DE TERRE, MANIOC, AUTRES TUBERCULES ET BANANES	154,98	166,77	182,06	186,69	2,55
	SUCRE	135,29	143,94	155,31	158,28	1,91
	CONFITURE, MIEL, PATE CHOCOLATEE ET CONFISERIE	137,83	147,25	159,49	162,59	1,94
	SEL, EPICES, SAUCES ET PRODUITS ALIMENTAIRES N.C.A.	144,25	154,91	168,61	172,57	2,35
	BOISSONS NON ALCOOLISEES	141,75	151,66	164,50	167,79	2,01
	CAFE, THE, CACAO ET AUTRES VEGETAUX POUR TISANES	144,79	155,01	168,30	171,77	2,06
	AUTRES BOISSONS NON ALCOLLISEES	140,77	150,58	163,27	166,51	1,98
II.	BOISSONS ALCOOLISEES, TABACS ET STUPEFIANTS	143,51	153,73	166,92	170,37	2,06
	BOISSONS ALCOOLISEES	145,21	155,56	168,91	172,45	2,09
	TABACS	137,57	147,46	160,20	163,49	2,05
III.	ARTICLES D'HABILLEMENT ET CHAUSSURES	162,02	174,68	190,70	195,23	2,38
	ARTICLES D'HABILLEMENT	162,92	175,44	191,28	195,86	2,40
	CHAUSSURES	158,56	171,70	188,40	192,76	2,31
IV.	LOGEMENT, EAU, GAZ, ELECTRICITE ET AUTRES COMBUSTIBLES	152,80	165,34	181,41	185,51	2,26
	LOYERS EFFECTIFS	154,93	166,35	180,89	184,96	2,25
	ENTRETIEN ET REPARATIONS COURANTES DU LOGEMENT	159,07	173,43	191,65	196,15	2,35
	AUTRES SERVICES RELATIFS AU LOGEMENT	145,47	154,70	166,88	170,06	1,90
	ELECTRICITE, GAZ ET AUTRES COMBUSTIBLES	140,57	150,05	162,53	165,97	2,12
V.	MEUBLES, ARTICLES DE MENAGE ET ENTRETIEN COURANT DU FOYER	136,49	145,64	157,55	160,62	1,95
	MEUBLES, ARTICLES D'AMEUBLEMENT ET DE DECORATION, TAPIS ET AUTRES REVETEMENTS	136,71	145,91	157,86	160,74	1,82
	ARTICLES DE MENAGE EN TEXTILES	136,82	146,03	158,01	160,94	1,86
	APPAREILS DE CHAUFFAGE ET DE CUISINE, REFRIGERATEURS, MACHINES A LAVER ET AUTRES	137,34	146,59	158,60	161,66	1,93
	VERRERIE, VAISSELLE ET USTENSILE DE CUISINE	135,18	144,35	156,25	159,17	1,87
	OUTILLAGE POUR LA MAISON ET LE JARDIN	135,02	143,99	155,67	158,74	1,97
	BIENS ET SERVICES POUR L'ENTRETIEN COURANT DE L'HABITATION	137,31	146,43	158,32	161,61	2,08
VI.	SANTE	144,75	156,27	170,85	174,85	2,34
	MEDICAMENTS ET AUTRES PRODUITS PHARMACEUTIQUES, APPAREILS ET MATERIELS THERAPEUTIQUES	145,32	157,08	172,02	176,38	2,54
	SERVICES MEDICAUX ET PARAMEDICAUX EXTRA-HOSPITALIERS	143,86	154,94	168,93	172,38	2,05
	SERVICES DES HOPITAUX	145,46	156,92	171,30	174,89	2,10
VII.	TRANSPORTS	130,65	138,82	149,81	151,96	1,44
	ACHATS DE VEHICULE	135,42	143,47	154,33	156,59	1,47
	UTILISATION DES VEHICULE PERSONNELS	127,09	135,11	145,88	147,95	1,42
	SERVICES DE TRANSPORT	131,43	139,83	151,13	153,34	1,47
VIII.	COMMUNICATIONS	150,12	159,11	171,26	174,07	1,64
	SERVICES POSTAUX	129,60	137,54	148,12	150,35	1,51
	TELEPHONE ET TELEGRAPHE	153,33	162,51	174,91	177,86	1,68
IX.	LOISIR ET CULTURE	133,69	142,56	154,23	157,51	2,12
	APPAREILS ET ACCESSOIRES Y COMPRISES REPARATIONS	133,07	141,57	152,75	155,51	1,80
	SERVICES RECREATIFS ET CULTURELS	136,75	147,15	160,70	164,33	2,26
	PRESSE, LIBRAIRIE ET PAPETERIE	132,89	141,28	152,40	155,82	2,25
X.	ENSEIGNEMENT	137,25	146,35	158,20	161,40	2,02
	SERVICE D'ENSEIGNEMENT	137,34	146,53	158,47	161,78	2,09
	FOURNITURES SCOLAIRES	136,94	145,88	157,58	160,59	1,91
XI.	RESTAURANTS ET HOTELS	149,61	161,27	176,27	180,17	2,21
	RESTAURANTS ET DEBITS DE BOISSONS	150,25	162,17	177,47	181,47	2,25
	SERVICES D'HEBERGEMENT	144,97	154,89	167,81	171,04	1,93
XII.	BIENS ET SERVICES DIVERS	139,02	148,38	160,64	163,85	2,00
	SOINS PERSONNELS	140,97	150,69	163,36	166,80	2,10
	EFFETS PERSONNELS N.D.A	133,94	142,78	154,80	157,68	1,86
	AUTRES SERVICES N.D.A	134,56	143,08	153,98	156,39	1,57
	INDICE GENERAL	153,42	165,75	181,45	185,93	2,47
	TAUX MENSUEL FIN PERIODE (1)	3,42	8,03	9,47	2,47	
	TAUX MOYEN MENSUEL (2)	3,35	5,65	9,22	5,88	
	TAUX CUMULE DE L'ANNEE (3)	17,99	27,47	39,54	42,99	
	TAUX EN GLISSEMENT ANNUEL (4)	32,49	40,49	51,51	52,95	
	TAUX ANNUALISE (5)	50,61	62,48	78,15	70,11	

Source : Direction de la Recherche et des Statistiques, Service des Statistiques Economiques.

* Cet indice prend en compte, outre les données des prix prélevées à Kinshasa, celles en provenance des provinces du BANDUNDU, KATANGA, NORD-KIVU, SUD-KIVU, BANDUNDU et ORIENTALE.

(1) Calculé par rapport au mois précédent.

(2) Calculé en termes de variation de l'indice général moyen du mois en cours par rapport au mois précédent.

(3) Calculé par rapport à la dernière semaine du mois de décembre de l'année précédente.

(4) Calculé par rapport à la semaine correspondante de l'année précédente.

(5) Projection à fin décembre 2017 du cumul annuel d'inflation observé au 31 août 2017; cette semaine étant la 35ème de l'année.

Tableau I.20 : Variations mensuelles de l'indice des prix moyens de détail à Kinshasa calculées par la B.C.C. (par groupe d'articles) (*)

(Base 100 = déc 2012)

Périodes	Produits alimentaires et boissons non alcoolisées	Boissons alcoolisées, tabacs et stupéfiants	Articles d'habillement et chaussures	Logement, Eau, Gaz, Electricité et Autres Combustibles.	Meubles, Articles de ménage et entretien courant du foyer	Santé	Transports	Communica-tions	Loisir et Culture	Ensel-gnement	Restaurants et Hôtels	Autres Biens et Services	Indice Général
2011													
décembre	0,22	0,17	0,29	0,15	8,52	0,12	0,12	-12,02	0,02	0,00	0,03	0,05	0,19
2012													
décembre	0,11	0,07	0,11	0,07	0,05	0,07	0,06	0,00	0,06	0,07	0,09	0,09	0,11
2013													
décembre	0,16	0,10	0,17	0,13	0,07	0,08	0,05	0,07	0,10	0,11	0,14	0,15	0,14
2014													
décembre	0,13	0,05	0,08	0,08	0,07	0,08	0,09	0,07	0,05	0,00	0,08	0,08	0,10
2015													
janvier	0,23	0,07	0,09	0,10	0,08	0,10	0,54	0,09	0,06	0,00	0,12	0,15	0,20
février	0,14	0,06	0,07	0,08	0,06	0,08	0,05	0,07	0,05	0,00	0,09	0,11	0,10
mars	0,15	0,06	0,09	0,09	0,05	0,08	0,05	0,07	0,05	0,00	0,09	0,13	0,11
avril	0,18	0,07	0,12	0,11	0,07	0,10	0,07	0,09	0,06	0,00	0,11	0,14	0,14
mai	0,15	0,06	0,11	0,09	0,05	0,08	0,02	0,07	0,05	0,00	0,09	0,09	0,11
juin	0,14	0,06	0,12	0,09	0,05	0,08	0,07	0,07	0,05	0,00	0,09	0,09	0,11
juillet	0,16	0,07	0,16	0,12	0,07	0,10	0,07	0,09	0,06	0,00	0,11	0,12	0,13
août	0,16	0,06	0,11	0,43	0,05	0,08	0,07	0,07	0,06	0,08	0,09	0,09	0,16
septembre	0,67	0,06	0,12	0,78	1,34	0,08	0,75	0,07	0,07	0,16	0,09	0,09	0,58
octobre	0,17	0,06	0,15	0,20	0,06	0,10	0,08	0,07	0,05	0,00	0,14	0,09	0,14
novembre	0,13	0,05	0,10	0,18	0,05	0,08	0,06	0,05	0,04	0,00	0,12	0,07	0,11
décembre	0,20	0,12	0,37	0,14	0,07	0,10	0,06	0,09	0,07	0,00	0,10	0,09	0,17
2016													
janvier	0,16	0,09	0,10	0,09	0,07	0,09	0,06	0,07	0,05	0,00	0,08	0,06	0,12
février	0,19	0,08	0,11	0,09	0,07	0,08	0,06	0,07	0,04	0,00	0,10	0,09	0,14
mars	0,24	0,12	0,13	0,16	0,08	0,11	0,09	0,09	0,06	0,00	0,12	0,10	0,18
avril	0,21	0,09	0,09	0,12	0,11	0,73	0,08	1,63	0,07	0,00	0,11	0,08	0,19
mai	0,23	0,08	0,13	0,10	0,07	0,53	0,06	0,06	0,05	0,00	0,10	0,11	0,18
juin	1,24	0,28	0,53	0,33	0,54	0,68	0,18	20,14	0,08	0,00	2,79	0,59	1,09
juillet	2,65	1,53	1,69	2,54	2,13	1,70	1,56	1,43	1,46	1,43	2,99	1,66	2,33
août	0,76	0,54	1,14	0,53	0,79	0,82	0,72	0,46	0,74	0,99	1,05	0,75	0,77
septembre	1,07	0,93	0,97	0,91	0,94	1,21	1,00	0,14	0,69	1,69	0,95	1,00	1,05
octobre	3,80	2,31	2,39	2,44	2,20	2,02	1,54	0,44	2,16	2,39	2,08	2,08	3,04
novembre	6,01	4,65	4,64	4,75	4,27	4,14	2,88	2,29	4,12	4,28	4,47	4,01	5,18
décembre	15,75	11,64	17,37	14,40	9,44	11,58	5,74	6,20	8,60	8,51	15,41	10,90	13,94
2017													
janvier	6,97	6,76	7,97	7,65	5,08	6,57	2,46	2,81	4,75	4,58	8,35	5,95	6,58
février	2,79	4,76	5,46	3,87	4,11	5,59	1,69	1,86	3,52	3,62	5,18	4,01	3,29
mars	2,13	2,63	3,60	2,43	2,39	2,88	1,23	1,08	2,18	2,08	3,05	2,38	2,26
avril	4,00	4,77	4,36	3,46	3,94	5,41	1,99	1,69	3,85	3,44	5,50	4,15	3,89
mai	5,14	5,70	7,03	5,02	4,68	6,18	2,84	2,42	4,88	4,18	6,62	5,09	5,11
juin	10,23	10,30	13,34	9,68	8,78	10,75	6,54	5,85	9,49	8,12	11,74	9,52	10,01
juillet	10,94	10,72	13,37	10,25	9,38	10,98	7,70	7,03	10,39	8,85	12,05	10,10	10,67
août	4,29	3,68	4,08	3,37	3,05	3,26	1,95	1,34	3,40	2,97	3,73	3,20	3,82

Source : Direction de la Recherche et des statistiques, Service des Statistiques Economiques.

(*) Variations calculées par rapport au mois précédent.

Tableau I.21 : INDICES DES PRIX DE DETAIL ETABLIS PAR L'IRES (1)

(base : décembre 2014 = 100)

PERIODES	PRIX AUX MARCHES				PRIX DANS LES MAGASINS		
	Alimentation	Habillement	Articles divers	Indice Général	Alimentation	Articles divers	Indice Général
2002	98 187 387,4	86 740 952,0	65 081 772,4	89 231 524,6	78 035 486,7	136 594 300,3	82 106 913,3
2003	114 905 476,1	106 655 853,8	71 232 459,4	104 114 076,6	92 958 335,1	170 702 670,8	98 361 566,5
2004	143 553 397,4	126 168 161,3	71 569 444,6	123 948 497,2	101 943 679,7	208 690 949,9	109 362 615,0
2005	187 277 100,2	163 172 198,1	92 036 365,0	161 052 458,4	128 011 392,3	252 433 443,7	136 658 724,9
2006	215 448 864,4	190 254 312,9	107 457 065,3	186 204 214,1	146 093 773,0	297 593 522,0	156 623 005,6
2007	291 472 880,4	218 937 299,7	150 331 323,7	249 673 469,6	165 706 544,1	353 691 038,4	178 771 466,5
2008	367 745 840,6	299 397 304,3	183 651 397,1	313 731 916,6	209 482 051,6	527 766 826,2	231 602 843,5
2009	456 722 355,5	363 912 170,3	273 177 623,2	397 964 100,8	278 735 818,4	669 183 497,2	305 871 932,0
2010	535 943 936,9	423 962 740,6	349 426 394,3	477 434 861,0	351 079 529,2	887 013 838,6	388 326 964,5
2011	72,8	62,9	72,8	73,6	70,1	70,7	70,2
2012	80,2	72,1	82,7	79,3	77,1	73,5	76,4
2013	89,2	85,4	91,3	88,8	86,4	92,9	88,2
2014	98,0	97,4	98,6	98,0	99,2	98,8	99,1
Janvier	95,7	94,0	96,5	95,5	97,1	97,7	97,2
Février	96,1	95,0	97,2	96,1	97,8	98,0	97,8
Mars	96,7	95,9	97,7	96,7	98,1	98,1	98,1
Avril	97,1	96,5	97,9	97,2	98,8	98,1	98,7
Mai	97,4	96,9	98,2	97,4	99,6	98,2	99,4
Juin	97,7	97,2	98,6	97,8	99,7	98,3	99,5
Juillet	98,4	97,4	99,1	98,4	99,8	98,5	99,5
Août	98,8	98,1	99,5	98,8	99,8	99,5	99,8
Septembre	99,0	99,1	99,5	99,1	99,9	99,9	99,9
Octobre	99,4	99,3	99,7	99,4	99,9	99,9	99,9
Novembre	99,7	99,6	99,9	99,7	100,0	100,0	100,0
Décembre	100,0	100,0	100,0	100,0	100,0	100,0	100,0
2015	101,5	103,3	103,0	102,1	100,2	100,8	100,3
Janvier	100,40	100,40	100,23	100,37	100,05	100,01	100,04
Février	100,58	100,81	100,29	100,56	100,10	99,99	100,08
Mars	100,57	101,36	100,49	100,68	100,14	100,04	100,12
Avril	100,75	102,95	101,49	101,22	100,14	100,33	100,16
Mai	101,19	102,96	104,06	102,06	100,19	100,42	100,21
Juin	101,51	103,79	103,41	102,24	100,23	100,51	100,25
Juillet	101,63	103,87	103,40	102,33	100,25	100,56	100,27
Août	101,86	104,04	103,66	102,56	100,28	100,60	100,30
Septembre	102,10	104,29	104,12	102,84	100,31	101,77	100,41
Octobre	102,30	104,55	104,53	103,10	100,34	101,83	100,45
Novembre	102,66	104,86	104,95	103,46	100,37	101,89	100,47
Décembre	102,70	105,16	105,49	103,75	100,41	101,96	100,52
2016							
Janvier	103,06	105,58	106,03	104,05	100,52	102,20	100,64
Février	103,30	106,04	106,65	104,40	100,58	102,25	100,70
Mars	103,28	106,61	107,49	104,65	100,64	102,33	100,75
Avril	103,54	107,15	109,84	105,38	100,70	102,42	100,82
Mai	103,96	107,66	110,40	105,85	100,75	102,82	100,89
Juin	104,87	108,50	113,15	107,13	101,06	102,93	101,19
Juillet	105,17	109,17	120,46	108,90	101,39	103,07	101,51
Août	105,27	109,63	121,88	109,30	101,47	103,19	101,59
Septembre	105,81	110,31	120,44	109,47	101,52	103,95	101,69
Octobre	106,09	111,00	121,93	110,05	101,57	104,69	101,78
Novembre	106,09	111,27	124,35	111,10	101,61	105,37	101,87
Décembre	108,14	111,61	127,60	112,60	102,03	107,52	102,41
2017							
Janvier	108,9	112,3	129,2	113,5	102,1	109,3	102,6
Février	109,3	112,6	130,1	114,0	102,3	111,3	102,9
Mars	110,4	115,6	131,9	115,5	102,5	121,4	103,8
Avril	110,9	116,3	132,7	116,1	102,8	122,5	104,2
Mai	111,5	118,4	135,3	117,3	103,5	125,9	105,1
Juin	112,5	120,8	137,1	118,6	103,8	136,5	106,1
Juillet	114,2	124,4	141,1	121,0	104,2	140,4	106,8
Août

Source : Institut de Recherches Economiques et Sociales (I.R.E.S.).

(1) : jusqu'en décembre base : 2010 = 100

Tableau I.22 : INDICE DES PRIX A LA CONSOMMATION DES MENAGES A KINSHASA ETABLI PAR U.S.-EMBASSY, ECON.
(novembre 1989 = 100) (1)

PERIODES	Alimentation	Boissons	Non alimentaire	Habillement	Loyer	Transport	Frais scolaires	Divers	Indice d'ensemble
2007	313,3	18,3	29,9	17,3	36,2	192,2	61,0	66,2	753,3
2008	461,7	25,3	43,7	21,9	38,8	355,6	81,0	69,0	1 122,7
2009	682,8	36,4	61,2	32,0	57,3	410,9	91,0	123,3	1 554,9
2010	826,0	43,5	76,8	34,0	60,0	467,0	96,0	124,0	1 801,5
2011	-	-	-	-	-	-	-	-	-
2012	-	-	-	-	-	-	-	-	-
2013	-	-	-	-	-	-	-	-	-
Janvier
Février
Mars
Avril
Mai
Juin
Juillet
Août
Septembre
Octobre
Novembre
Décembre
2014	-	-	-	-	-	-	-	-	-
Janvier
Février
Mars
Avril
Mai
Juin
Juillet
Août
Septembre
Octobre
Novembre
Décembre
2015	-	-	-	-	-	-	-	-	-
Janvier
Février
Mars
Avril
Mai
Juin
Juillet
Août
Septembre
Octobre
Novembre
Décembre
2016	-	-	-	-	-	-	-	-	-
Janvier
Février
Mars
Avril
Mai
Juin
Juillet
Août
Septembre
Octobre
Novembre
Décembre
2017	-	-	-	-	-	-	-	-	-
Janvier
Février
Mars
Avril
Mai
Juin
Juillet
Août

Source : US Embassy ; Cellule Economique.

(1) L'ambassade des Etats-Unis a suspendu la production de son indice des prix à la consommation depuis le mois de mai 2010.

Tableau I.23 : VARIATIONS DES INDICES DES PRIX A LA CONSOMMATION

(en %)

PERIODES	Taux mensuels ⁽¹⁾			Taux cumulés ⁽²⁾			Taux moyens mensuels		
	B.C.C . (6)	I.R.E.S. Marchés	INS (5)	B.C.C . (6)	I.R.E.S. Marchés	INS (5)	B.C.C. (3)	I.R.E.S. Marchés	INS (5)
2014									
Janvier	0,15	0,85	0,11	0,15	0,85	0,11	0,15	0,85	0,11
Février	0,11	0,64	0,14	0,26	1,20	0,25	0,13	0,60	0,13
Mars	0,09	0,60	0,15	0,35	1,76	0,41	0,12	0,58	0,13
Avril	0,09	0,47	0,10	0,44	2,15	0,50	0,11	0,53	0,12
Mai	0,12	0,26	0,12	0,56	2,46	0,62	0,11	0,49	0,12
Juin	0,07	0,35	0,08	0,63	2,92	0,71	0,11	0,48	0,12
Juillet	0,13	0,64	0,07	0,76	3,48	0,78	0,11	0,49	0,11
Août	0,09	0,39	0,05	0,86	3,89	0,83	0,11	0,48	0,10
Septembre	0,12	0,36	0,04	0,98	4,25	0,87	0,11	0,46	0,10
Octobre	0,11	0,30	0,06	1,09	4,55	0,93	0,11	0,45	0,09
Novembre	0,08	0,27	0,05	1,17	4,87	0,97	0,11	0,43	0,09
Décembre	0,09	0,31	0,05	1,26	5,17	1,03	0,10	0,42	0,09
2015									
Janvier	0,13	0,37	0,04	0,13	0,37	0,04	0,13	0,37	0,04
Février	0,10	0,19	0,05	0,22	0,41	0,08	0,11	0,20	0,04
Mars	0,10	0,12	0,06	0,32	0,51	0,14	0,11	0,17	0,05
Avril	0,14	0,54	0,06	0,46	2,83	0,20	0,11	0,70	0,05
Mai	0,11	0,83	0,05	0,57	2,44	0,26	0,11	0,48	0,05
Juin	0,11	0,18	0,06	0,68	2,14	0,31	0,11	0,35	0,05
Juillet	0,13	0,09	0,08	0,82	2,16	0,39	0,12	0,31	0,06
Août	0,15	0,22	0,06	0,97	2,47	0,45	0,12	0,31	0,06
Septembre	0,21	0,28	0,06	1,18	2,79	0,52	0,13	0,31	0,06
Octobre	0,14	0,25	0,10	1,33	3,01	0,61	0,13	0,30	0,06
Novembre	0,11	0,36	0,08	1,44	3,41	0,69	0,13	0,31	0,06
Décembre	0,16	0,28	0,12	1,60	3,72	0,81	0,13	0,33	0,07
2016									
Janvier	0,10	0,28	0,08	0,10	0,28	0,08	0,10	0,28	0,08
Février	0,12	0,34	0,09	0,22	0,58	0,17	0,11	0,29	0,09
Mars	0,15	0,24	0,16	0,37	0,87	0,34	0,12	0,29	0,11
Avril	0,18	0,70	0,15	0,54	1,66	0,49	0,14	0,41	0,12
Mai	0,19	0,44	0,13	0,74	2,08	0,62	0,15	0,41	0,12
Juin	0,91	1,21	0,49	1,66	4,40	1,11	0,27	0,72	0,18
Juillet	2,01	1,65	0,56	3,70	5,07	1,68	0,52	0,71	0,24
Août	0,67	0,37	0,57	4,40	5,53	2,26	0,54	0,68	0,28
Septembre	0,62	0,16	1,05	5,04	5,52	3,33	0,55	0,60	0,36
Octobre	2,04	0,53	1,47	7,18	6,08	4,85	0,70	0,59	0,47
Novembre	4,10	0,95	1,82	11,58	7,44	6,76	1,00	0,65	0,60
Décembre	12,07	1,35	4,19	25,04	8,96	11,24	1,88	0,72	0,89
2017									
Janvier	6,22	0,78	1,52	6,22	0,40	1,52	6,22	0,40	1,52
Février	2,62	0,46	1,86	9,00	0,91	3,41	4,40	0,45	1,69
Mars	1,82	1,29	2,40	10,98	2,23	5,89	3,53	0,74	1,93
Avril	2,79	0,51	3,10	14,08	2,70	9,17	3,35	0,67	2,22
Mai	3,42	1,02	3,00	17,99	3,85	12,45	3,36	0,76	2,37
Juin	8,03	1,14	7,40	27,47	5,58	20,77	4,13	0,91	3,19
Juillet	9,47	2,07	8,08	39,54	7,38	30,52	4,87	1,02	3,88
Août	2,47	...	2,76	42,99	...	34,13	4,57	...	3,74

Source : BCC; Direction de la Recherche et des Statistiques, IRES, INS et US Embassy.

(1) Variations en pourcentage par rapport au mois précédent.

(2) Variations en pourcentage par rapport au mois de décembre de l'année précédente.

(3) Il s'agit des moyennes géométriques.

(4) A partir de mai 2010, données non disponibles.

(5) A partir de janvier 2012, l'IPC à couverture nationale.

(6) A partir de janvier 2013, l'IPC agrégé.

Tableau I.25.

INDICE DES PRIX MOYENS DES PRODUITS PETROLIERS

(Base 2009 = 100)

Moyenne	2000	2001	2002	2003	2004	2005	2006	2007	2008	2009	2010	2011	2012	2013	2014	2015	2016	2017
Janvier	0,31	7,62	29,42	27,02	32,41	43,05	57,24	64,53	72,18	77,48	115,57	141,49	158,07	164,52	165,16	102,49	95,41	90,58
Février	0,74	7,62	29,42	30,16	32,41	43,05	57,24	64,53	73,02	80,64	126,43	141,49	158,07	165,43	165,16	95,41	95,41	91,27
Mars	0,81	7,62	29,42	32,79	32,41	43,34	57,24	64,53	80,26	84,84	126,43	142,95	162,65	165,54	165,16	95,41	95,41	88,19
Avril	0,81	7,62	29,42	34,26	33,91	52,48	57,94	64,53	83,31	99,61	126,43	149,07	164,52	165,54	165,16	95,41	95,41	81,43
Mai	0,81	11,67	29,42	34,26	34,34	54,06	61,01	68,48	83,92	101,89	126,43	149,07	164,52	165,54	165,16	95,41	95,41	81,43
Juin	1,84	32,72	29,42	34,26	34,34	49,49	61,43	67,44	83,92	103,64	126,43	150,89	164,52	165,54	165,16	95,41	95,41	96,80
Juillet	2,63	28,82	29,33	34,13	33,47	44,39	61,43	66,37	94,33	104,47	126,43	154,95	164,52	165,54	167,24	95,41	95,41	101,47
Août	2,63	25,95	28,42	34,10	33,87	53,06	60,82	65,78	100,90	104,47	126,43	158,07	164,52	165,34	168,23	95,41	95,13	101,47
Sept.	2,63	30,87	28,42	33,82	34,15	54,26	60,80	65,78	96,45	104,47	126,43	158,07	164,52	165,16	169,42	95,41	90,58	
Oct.	3,45	30,87	28,42	32,41	38,38	57,06	60,80	65,78	92,96	108,54	126,43	158,07	164,52	165,16	169,42	95,41	90,58	
Nov.	4,74	30,76	27,39	32,41	41,21	57,06	63,66	70,96	91,60	114,98	138,57	158,07	164,52	165,16	169,42	95,41	90,58	
Déc.	5,85	30,40	27,02	32,41	42,49	57,15	64,53	72,18	79,31	114,98	141,49	158,07	163,49	165,16	169,42	95,41	90,58	
annuelle	2,27	21,04	28,79	32,67	35,28	50,71	60,35	66,74	86,01	100,00	127,79	151,69	163,20	165,30	167,01	96,00	93,77	91,58

Source : Ministère de l'Economie et Commerce (Structure des prix des produits pétroliers), calculs B.C.C.

Tableau I.26.

EVOLUTION DES TARIFS D'EAU POTABLE

(en CDF par m³)

CATEGORIES	2010	2011	2012	2013	2014	2015	2016												2017							
	Déc	Déc	Déc	Déc	déc	Déc.	Janv	Fév	Mars	Avril	Mai	Juin	Juillet	Août	Sept.	Oct.	Nov.	Déc.	Janv.	fév.	mars	Avril	Mai	Juin	Juillet	Août
A. Bornes fontaines	222,0	224,6	224,6	225,6	225,8	259,7	259,7	272,6	276,2	284,2	285,7	285,7	292,8	298,8	305,8	320,2	333,8	333,8	333,8	369,9	384,3	395,4	410,1	419,1	432,4	456,3
B. Domestique rang 4																										
B1 1 - 10 m ³	222,0	224,6	224,6	225,6	225,8	259,7	259,7	272,6	276,2	284,2	285,7	285,7	292,8	298,8	305,8	320,2	333,8	333,8	333,8	369,9	384,3	395,4	410,1	419,1	432,4	456,3
B2 11 - 25 m ³	391,8	402,5	402,5	402,4	404,6	465,3	465,3	488,8	496,3	509,6	512,2	512,2	525,0	535,7	548,3	574,2	298,6	598,6	598,6	663,3	689,9	709,1	735,3	751,5	775,4	818,2
B3 26 - 40 m ³	391,8	514,8	514,8	517,0	517,6	595,2	595,2	620,4	629,9	646,8	650,1	650,1	666,3	680,0	695,9	728,8	759,7	759,7	759,7	841,9	874,7	899,9	933,3	953,8	984,2	1 038,4
B4 41 - plus	486,0	589,7	589,7	592,2	592,8	681,7	681,7	714,4	725,3	744,8	748,6	748,6	767,3	783,0	801,4	839,2	874,8	874,8	874,8	969,4	1 007,2	1 036,9	1 074,7	1 098,3	1 133,3	1 195,8
C. Intermédiaire																										
C1 Social	1 056,4	1 071,6	1 071,6	1 071,6	1 072,7	1 233,6	1 233,6	1 287,8	1 307,5	1 342,6	1 349,5	1 349,5	1 383,1	1 411,5	1 444,5	1 512,8	1 577,0	1 675,4	1 747,6	1 815,6	1 868,1	1 937,3	1 979,9	2 042,9	2 187,3	2 155,6
C2 Agro-pastoral	1 176,8	1 193,8	1 193,8	1 193,8	1 195,1	1 374,4	1 374,4	1 438,2	1 460,2	1 499,4	1 507,1	1 507,1	1 544,6	1 576,3	1 613,3	1 689,5	1 761,2	1 871,1	1 951,6	2 027,0	2 086,2	2 163,6	2 211,1	2 281,4	2 442,7	2 407,3
C3 Autres	1 250,9	1 269,0	1 269,0	1 269,0	1 270,4	1 461,0	1 461,0	1 522,8	1 546,1	1 587,6	1 595,7	1 595,7	1 635,5	1 669,0	1 708,2	1 788,9	1 864,8	1 981,2	2 066,4	2 146,9	2 209,0	2 290,8	2 341,2	2 415,7	2 586,4	2 547,9
D. Commerciale																										
D1 1 - 100 m ³	2 020,0	2 049,2	2 049,2	2 049,2	2 051,4	2 359,1	2 359,1	2 462,8	2 500,4	2 567,6	2 580,7	2 580,7	2 645,1	2 699,3	2 762,6	2 893,1	3 015,8	3 204,1	3 342,0	3 472,2	3 572,5	3 704,9	3 786,4	3 906,8	4 182,9	4 122,3
D2 101 - 1000 m ³	2 418,5	2 453,4	2 453,4	2 453,4	2 456,0	2 824,4	2 824,4	2 951,6	2 99,7	3 077,2	3 092,9	3 092,9	3 170,0	3 235,0	3 310,9	3 467,3	3 614,4	3 840,0	4 005,3	4 161,3	4 281,5	4 440,3	4 537,9	4 682,2	5 013,1	4 940,5
D3 1001 - plus	2 835,5	2 876,4	2 876,4	2 876,4	2 879,5	3 311,4	3 311,4	3 459,2	3 512,0	3 606,4	3 624,8	3 624,8	3 715,2	3 791,4	3 880,2	4 063,6	4 236,0	4 500,4	4 694,1	4 876,9	5 017,9	5 203,9	5 318,3	5 487,4	5 875,3	5 790,1
E. Industrielle																										
Autres (1)	3 568,5	3 666,0	3 666,0	3 666,0	3 666,9	4 220,4	4 220,4	4 408,6	4 475,9	4 596,2	4 619,7	4 619,7	4 735,9	4 832,0	4 945,2	5 178,8	5 398,6	5 735,6	5 982,5	6 215,4	6 395,1	6 632,1	6 777,9	6 993,5	7 487,8	7 379,2
Brasseurs	2 818,2	2 895,2	2 895,2	2 895,2	2 898,3	3 333,1	3 333,1	3 333,1	3 540,6	3 635,8	3 654,4	3 654,4	3 745,5	3 822,3	3 911,9	4 096,7	4 270,5	4 537,1	4 732,4	4 916,7	5 058,8	5 246,3	5 361,7	5 532,1	5 923,2	5 837,3
Grand Hotel	2 232,0	2 256,0	2 256,0	2 256,0	2 258,4	2 597,2	2 597,2	2 707,2	2 748,5	2 822,4	2 836,8	2 836,8	2 907,6	2 967,2	3 036,7	3 180,2	3 315,1	3 522,1	3 673,7	3 816,7	3 927,0	4 072,6	4 162,1	4 294,5	4 598,0	4 531,4
F. Sevices publics	804,8	817,8	817,8	817,8	818,7	941,5	941,5	941,5	1 002,1	1 029,0	1 034,3	1 034,3	1 060,0	1 081,8	1 107,1	1 159,4	1 208,6	1 284,1	1 339,4	1 391,5	1 431,7	1 484,8	1 517,5	1 565,7	1 676,4	1 652,1
G. Domestique Spéciaux																										
B1 1 - 10 m ³	614,1	620,4	620,4	620,4	621,1	714,3	714,3	744,5	755,9	776,2	780,1	780,1	799,6	816,0	835,1	874,6	911,7	911,7	911,7	1 010,3	1 049,6	1 079,9	1 120,0	1 144,6	1 181,0	1 246,1
B2 11 - 25 m ³	735,1	742,6	742,6	742,6	743,4	854,9	854,9	891,2	904,7	929,0	933,8	933,8	957,1	976,7	999,6	1 046,8	1 091,2	1 091,2	1 091,2	1 209,3	1 256,3	1 292,6	1 340,6	1 370,6	1 413,6	1 491,6
B3 26 - 40 m ³	856,1	864,8	864,8	864,8	865,7	995,6	995,6	1 037,8	1 053,6	1 081,9	1 087,4	1 087,4	1 114,6	1 137,4	1 164,1	1 219,2	1 270,8	1 270,8	1 270,8	1 408,2	1 463,1	1 505,4	1 561,2	1 595,5	1 646,2	1 173,0
B4 41 - plus	986,3	996,4	996,4	996,4	997,5	1 147,1	1 147,1	1 195,7	1 213,9	1 246,6	1 252,9	1 252,9	1 284,2	1 310,5	1 341,2	1 404,5	1 464,2	1 464,2	1 464,2	1 622,5	1 685,7	1 734,4	1 798,7	1 838,2	1 896,7	2 001,4

Source : REGIDESO.

(1) Industrielle non conventionnée.

Tableau I.27.

EVOLUTION DES TARIFS D'ELECTRICITE

(en CDF et USD par kwh)

CATEGORIES	2013	2014	2015	2016				2017							
	Déc	déc	Déc.	Mars	Juin	Sept.	Déc.	Janv.	Fév.	Mars	Avril	Mai	Juin	Juillet	Août
BASSE TENSION (*)															
Basse Tension Sociale	19,26	25,04	25,08	25,29	25,92	27,89	33,58	33,58	35,13	36,07	37,25	38,17	39,39	41,87	40,69
Basse Tension Residentielle 1	24,71	36,86	36,93	37,22	38,14	41,05	49,42	49,42	51,70	53,08	54,82	56,18	57,96	61,62	59,88
Basse Tension Residentielle 2	35,42	60,67	82,38	83,04	85,08	91,57	110,25	110,25	115,33	118,41	122,28	125,32	129,30	137,47	133,57
Basse Tension Commerciale	103,34	103,96	104,15	104,99	107,58	115,77	139,40	139,40	145,82	149,71	154,61	158,45	163,49	173,81	168,88
Basse Tension Force Motrice	140,92	141,76	142,03	143,17	146,69	157,87	190,09	190,09	198,85	204,15	210,83	216,07	222,94	237,01	230,30
MOYENNE TENSION (*)															
Moyenne Tension Ind/Off & Bur	92,0688	92,6156	92,7943	93,5352	95,8400	103,1446	124,1908	124,1908	129,9147	133,3802	137,7430	141,1677	145,6519	154,8457	150,4602
Moyenne Tension Chauff. Pr cuis.	91,1293	91,6706	91,8475	92,5808	94,8621	102,0921	122,9235	122,9235	128,5891	132,0192	136,3375	139,7272	144,1656	153,2656	148,9249
Moyenne Tension résid./Repr. Dipl.	81,7345	82,2200	82,3786	83,0364	85,0825	91,5672	110,2510	110,2510	115,3325	118,4090	122,2820	125,3224	129,3032	137,4650	133,5718
Moy. Tens. Building Conf réel et ASBL	59,1871	72,2969	71,0161	83,0364	85,0825	91,5672	110,2510	110,2510	115,3325	118,4090	122,2820	125,3224	129,3032	137,4650	133,5718
Moyenne Tension Vapeur	61,5358	75,8881	76,0345	90,6719	92,9062	99,9871	120,3890	120,3890	125,9377	129,2971	133,5264	136,8463	141,1931	150,1055	145,8543
MOYENNE TENSION (**)															
Basse Tension résid. Ambassade	0,0870	0,0870	0,0870	0,0870	0,0870	0,0870	0,0870	0,0870	0,0870	0,0870	0,0870	0,0870	0,0870	0,0870	0,0870
Moyenne Tension rés. Ambassade	0,0870	0,0870	0,0870	0,0870	0,0870	0,0870	0,0870	0,0870	0,0870	0,0870	0,0870	0,0870	0,0870	0,0870	0,0870
Moy. Tens./Force Motrice Brasseur	0,0980	0,0980	0,0980	0,0980	0,0980	0,0980	0,0980	0,0980	0,0980	0,0980	0,0980	0,0980	0,0980	0,0980	0,0980
Moyenne Tension/Vapeur/Brasseur	0,0655	0,0803	0,0803	0,0950	0,0950	0,0950	0,0950	0,0950	0,0950	0,0950	0,0950	0,0950	0,0950	0,0950	0,0950
Moyenne Tension/For. Motr. Sotexki	0,0180	0,0980	0,0980	0,0980	0,0980	0,0980	0,0980	0,0980	0,0980	0,0980	0,0980	0,0980	0,0980	0,0980	0,0980
Moyenne Tension/Vapeur/Sotexki	0,0180	0,0803	0,0803	0,0950	0,0950	0,0950	0,0950	0,0950	0,0950	0,0950	0,0950	0,0950	0,0950	0,0950	0,0950
HAUTE TENSION (**)			0,0569	0,0569	0,0569	0,0569	0,0569	0,0569	0,0569	0,0569	0,0569	0,0569	0,0569	0,0569	0,0569
Haute Tension/TFM	0,0350	0,0569	0,0569	0,0569	0,0569	0,0569	0,0569	0,0569	0,0569	0,0569	0,0569	0,0569	0,0569	0,0569	0,0569
Haute Tension/KCC	0,0503	0,0503	0,0569	0,0569	0,0569	0,0569	0,0569	0,0569	0,0569	0,0569	0,0569	0,0569	0,0569	0,0569	0,0569
Haute Tension/MUMI	0,0512	0,0512	0,0569	0,0569	0,0569	0,0569	0,0569	0,0569	0,0569	0,0569	0,0569	0,0569	0,0569	0,0569	0,0569

Source : SNEL.

(*) en CDF

(**) en USD

Graphique I.1 : **Evolution des principales productions minières**

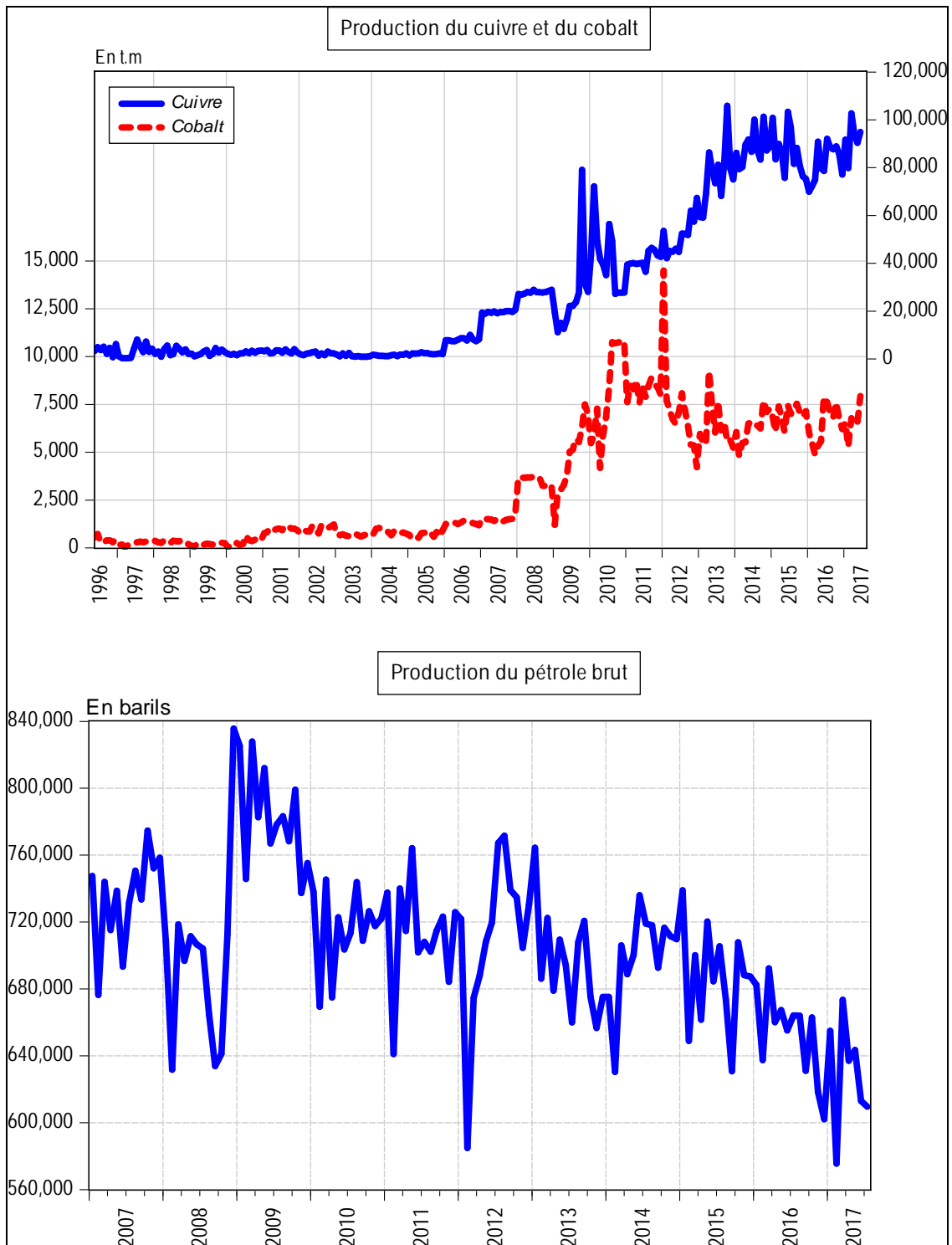

Source : Direction de la Recherche et des Statistiques, Service des Statistiques Economiques.

Graphique I.2 : Evolution des prix des produits pétroliers et du taux d'inflation

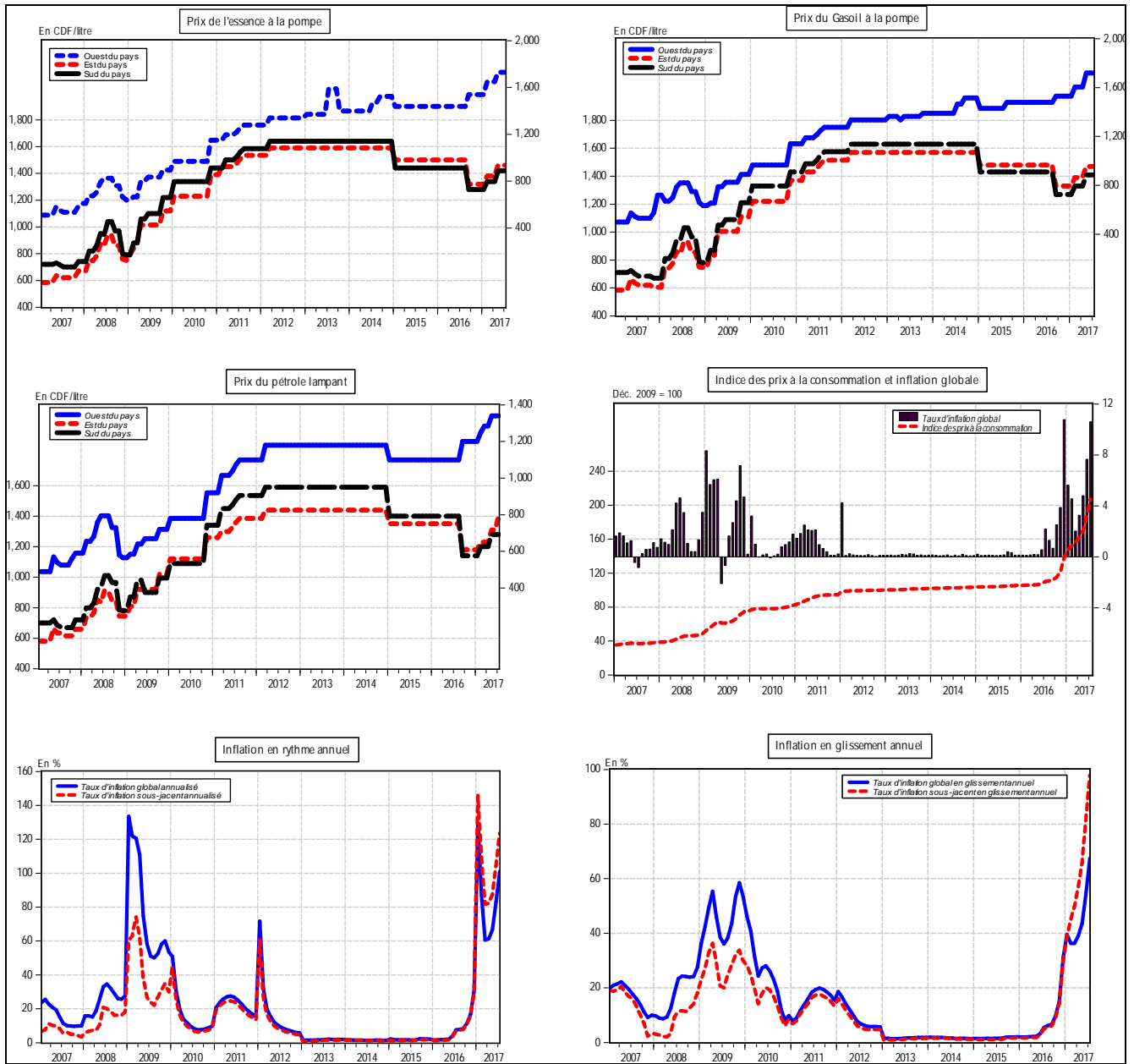

Source : Direction de la Recherche et des Statistiques, Service des Statistiques Economiques.

Graphique I. 3: Evolution des indices de consommation d'eau, d'électricité, de ciment et des produits pétroliers

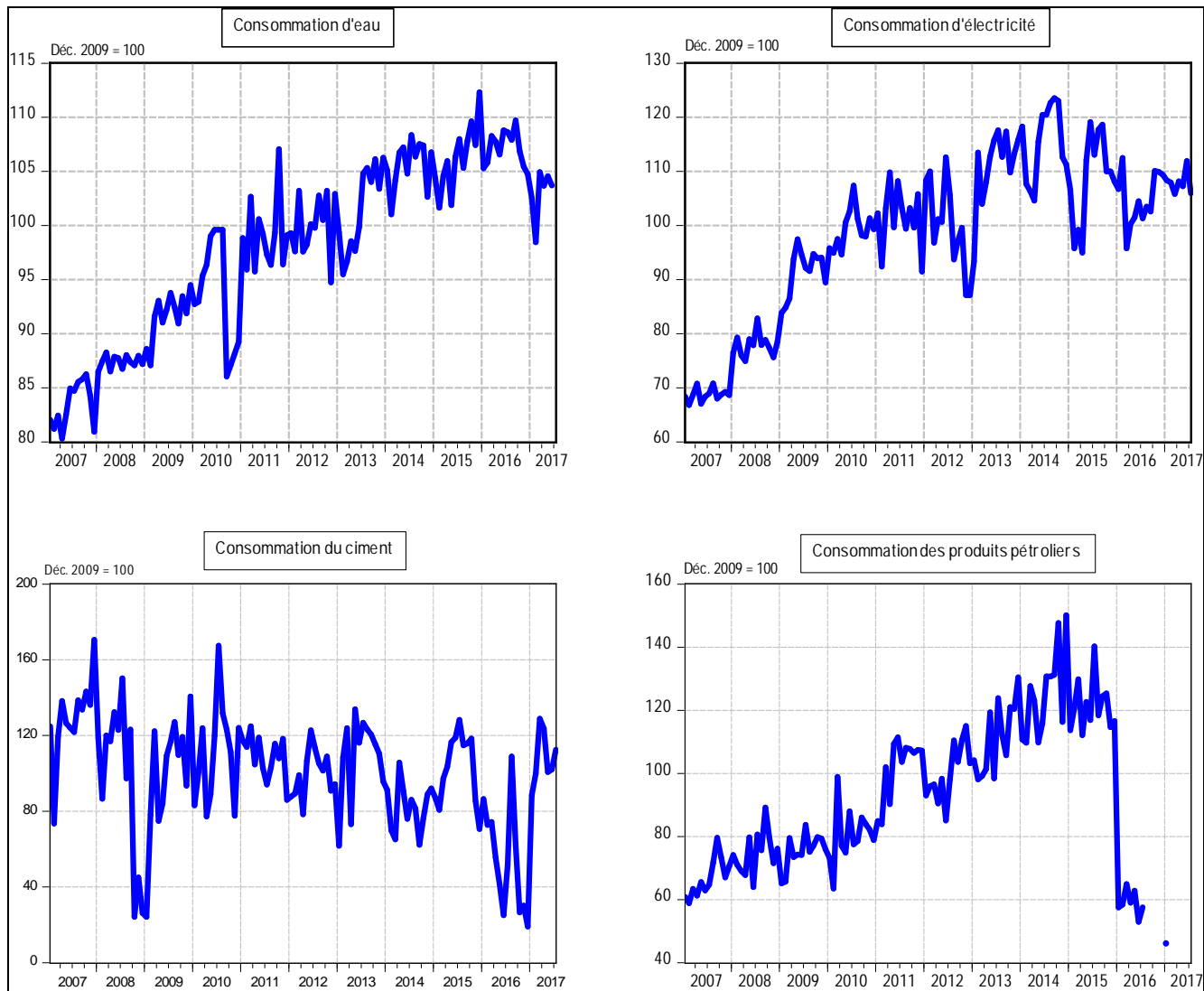

Source : Direction de la Recherche et des Statistiques, Service des Statistiques Economiques.

Graphique I.4. : Taux d'utilisation de la capacité installée de l'industrie du ciment

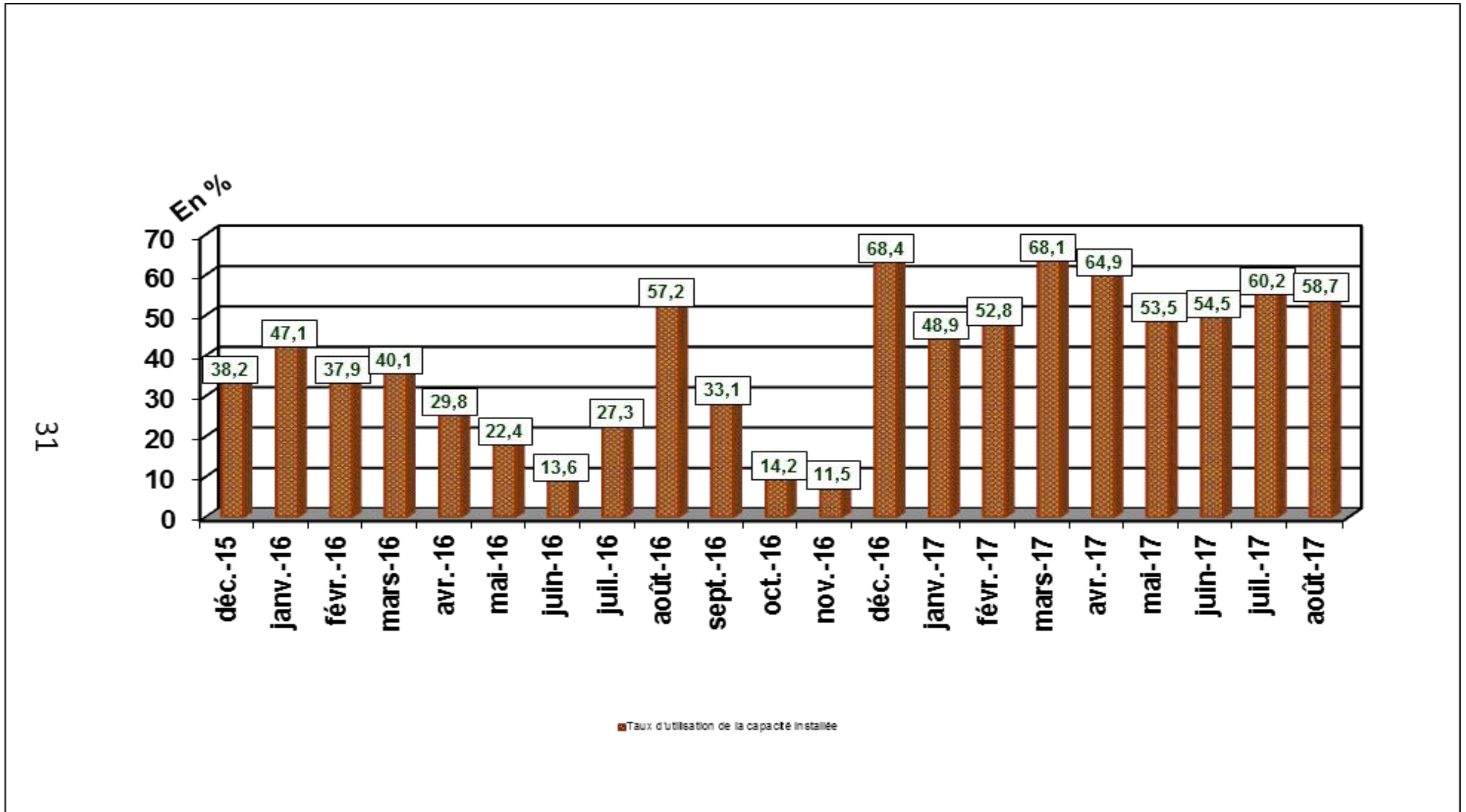

Source : BANQUE CENTRALE DU CONGO.

Tableau II.1bis

SITUATION DE TRESORERIE DE L'ETAT

(en milliers de CDF)

	2016												Cumul
	Janvier	Février	Mars	Avril	Mai	Juin	Juillet	Aout	Septembre	Octobre	Novembre	Décembre	
RECETTES	277 645 235	279 960 090	301 974 309	350 359 170	257 897 066	248 730 446	389 753 230	275 126 022	262 057 226	377 815 908	377 553 486	256 434 404	3 655 306 591
1. DGI	131 681 241	98 281 149	102 642 166	179 226 928	99 426 356	93 826 881	221 618 248	104 366 495	114 436 681	197 775 675	223 675 523	115 703 614	1 682 660 957
2. DGDA	116 758 578	115 713 522	120 229 634	117 274 364	121 894 943	119 382 168	127 019 435	132 668 110	111 424 211	126 023 190	110 171 081	93 678 828	1 412 238 064
3. Pétroliers producteurs	6 755 217	5 418 254	776 771	5 604 025	3 879 550	5 668 195	5 871 750	8 401 722	7 187 223	29 197 364	8 928 754	15 911 401	103 600 228
- Pétroliers prod DGI	2 468 085	1 959 549	85 150	4 735 501	1 804 354	2 322 133	2 663 709	3 059 228	2 556 002	25 167 328	3 306 043	5 218 984	55 346 066
- Pétroliers prod Dgrad	4 287 132	3 458 705	691 622	868 524	2 075 195	3 346 062	3 208 041	5 342 493	4 631 221	4 030 036	5 622 711	10 692 418	48 254 162
4. D.G.R.A.D.	22 437 553	38 405 316	76 381 158	47 975 959	32 465 720	29 842 291	31 830 450	23 920 719	29 009 111	23 004 279	34 778 128	31 140 560	421 191 245
5. Recettes exceptionnelles (1)	-	-	-	-	-	-	-	-	-	-	-	-	-
6. Autres	12 646	22 141 849	1 944 578	277 894	230 498	10 910	3 413 346	5 768 975	-	1 815 399	-	-	35 616 096
DEPENSES	309 149 341	322 834 702	297 562 210	366 031 846	297 510 895	321 429 058	398 000 753	313 630 375	338 510 973	396 725 350	375 203 486	401 040 867	4 137 629 855
1. Rémunérations	159 645 828	161 136 966	167 388 983	163 678 979	163 426 999	166 487 913	165 287 516	161 804 496	164 347 934	164 040 127	166 176 353	158 604 922	1 962 027 015
2. Dette publique	7 754 282	2 906 318	5 604 545	10 292 191	31 819 073	2 830 909	59 275 775	8 070 070	6 455 725	2 067 820	6 065 942	20 603 338	163 745 988
3. Subventions et transferts	29 488 093	38 592 246	33 466 275	28 552 521	18 747 619	31 415 995	17 727 103	23 037 308	13 992 170	12 360 307	27 969 121	24 449 647	299 798 405
4. Frais de fonctionnement	74 676 429	56 454 802	79 547 632	71 935 161	67 019 523	98 729 887	74 027 660	94 154 222	121 613 926	150 059 822	124 405 803	148 963 198	1 161 588 065
5. Dépenses en capital	2 602 845	-	-	-	-	-	-	-	-	-	6 464 129,61	-	9 066 975
6. Extourne	-	-	-	-	-	47 211,30	1 655 052	-	-	-	-	-	1 702 263
7. Intervention économique	-	-	-	-	-	-	-	-	-	-	-	-	-
8. Paiement TVA-R	-	46 889 807	-	59 892 209	-	-	-	-	-	30 000 000	-	66 033	136 848 049
9. Dépenses urgentes	34 981 863	16 854 563	11 554 774	31 680 785	16 497 680	21 917 142	80 027 647	26 564 280	32 101 218	38 197 274	44 122 138	48 353 730	402 853 094
10. Paiements PPTE	-	-	-	-	-	-	-	-	-	-	-	-	-
SOLDE	-31 504 106	-42 874 612	4 412 099	-15 672 675	-39 613 829	-72 698 613	-8 247 523	-38 504 353	-76 453 747	-18 909 442	2 349 999	-144 606 463	-482 323 265
MOUVEMENTS DES SOUS COMPTES PRINCIPAUX (ii)													
1. RECETTES	1 879 970	472 986	4 763 618	7 498 381	7 469 269	186 797	4 823 611	9 213 957	9 555 338	3 038 554	1 523 180	1 651 353	52 077 014
2. DEPENSES		3 212 226				2 927 192	4 458 457	7 493 355	5 258 397	3 848 325	1 177 235	15 331	28 390 518
SOLDE DES SOUS COMPTES PRINCIPAUX (3)	1 879 970	-2 739 240	4 763 618	7 498 381	7 469 269	-2 740 395	365 154	1 720 601	4 296 941	-809 771	345 946	1 636 022	23 686 497
SOLDE CONSOLIDÉ	-29 624 136	-45 613 852	9 175 717	-8 174 294	-32 144 559	-75 439 008	-7 882 368	-36 783 752	-72 156 806	-19 719 213	2 695 945	-142 970 441	-506 009 761
Mouvements du compte TVA/R													
Encaissements	32 604	47 028 973	27 309	59 899 364	4 790	34 884	19 017	44 502	6 351	30 011 971	2 419	19 752	137 131 936
Decaissements		64 159 428					25 349 586	18 281 065	17 181 044	-	-	-	124 971 124
Solde comptable périodique	32 604	-17 130 455	27 309	59 899 364	4 790	34 884	-25 330 569	-18 236 564	-17 174 693	30 011 971	2 419	19 752	12 160 812
SOLDE NET DE LA PERIODE (S/Cptes+ TVA/R)	-29 591 532	-62 744 307	9 203 026	51 725 069	-32 139 769	-75 404 124	-33 212 937	-55 020 315	-89 331 499	10 292 758	2 698 364	-142 950 689	-493 848 949

Sources : Ministère des Finances (Direction du Trésor) et Banque Centrale du Congo.

(1) : Il s'agit des Recettes de Participation et de cession, et des Recettes Appuis Budgétaires.

SITUATION DE TRESORERIE DE L'ETAT

(en milliers de CDF)

	2 017								
	Janvier	Février	Mars	Avril	Mai	Juin	Juillet	Août	Cumul
RECETTES	292 580 683	371 592 784	331 102 349	395 507 881	303 732 450	309 382 709	461 570 980	320 716 676	2 786 186 512
1. DGI	133 109 490	111 836 335	119 936 155	228 269 985	134 758 024	123 083 228	259 315 853	141 563 213	1 251 872 283
2. DGDA	99 644 544	98 649 594	99 000 264	96 653 391	105 653 015	115 761 382	125 057 531	127 291 087	867 710 810
3. Pétroliers producteurs	10 368 813	17 961 525	4 888 471	22 513 757	15 441 596	19 332 019	12 839 228	4 942 584	108 287 993
- Pétroliers prod DGI	4 035 814	6 567 349	2 743 988	10 961 432	6 060 051	7 086 300	5 718 669	2 764 291	45 937 895
- Pétroliers prod Dgrad	6 333 000	11 394 176	2 144 482	11 552 325	9 381 545	12 245 719	7 120 559	2 178 293	62 350 098
4. D.G.R.A.D.	42 404 294	43 145 331	107 277 459	47 941 813	47 795 827	51 163 934	64 315 239	46 506 313	450 550 209
5. Recettes exceptionnelles (1)	0			-	-	-	-		-
6. Autres	7 053 542	100 000 000		128 935	83 987	42 146	43 128	413 479	107 765 217
DEPENSES	286 622 569	267 974 224	329 624 016	388 036 731	339 320 636	385 414 308	282 932 658	356 956 862	2 636 882 004
1. Rémunérations	157 297 086	162 272 905	167 888 004	170 884 728	167 090 334	170 783 208	106 978 381	231 430 488	1 334 625 133
2. Dette publique	4 460 247	11 484 194	13 536 432	3 701 089	17 672 454	46 070 235	31 359 989	19 062 950	147 347 590
3. Subventions et transferts	25 341 275	27 650 870	5 675 026	18 053 168	36 007 105	34 720 108	12 856 854	19 527 496	179 831 901
4. Frais de fonctionnement	74 274 648	52 490 361	101 683 697	100 762 545	92 261 602	80 428 185	92 249 711	49 501 489	643 652 237
5. Dépenses en capital	-	864 749		15 440 987,75	-	-	3 516 217		19 821 953
6. Extourne									-
7. Intervention économique									-
8. Paiement TVA-R									-
9. Dépenses urgentes	25 249 313	13 211 145	40 840 858	79 194 213	26 289 142	53 412 572	35 971 507	37 434 440	311 603 189
10. Paiements PPTE									
SOLDE	5 958 115	103 618 561	1 478 332	7 471 150	-35 588 187	-76 031 599	178 638 321	-36 240 186	149 304 508
MOUVEMENTS DES SOUS COMPTES PRINCIPAUX (ii)									
1.RECETTES	2 250 899	3 064 837	2 648 839	2 080 493	2 537 092	1 777 179	0		14 359 339
2.DEPENSES	53 913	100 017 175	2 874		0	397 944	0		100 471 905
SOLDE DES SOUS COMPTES PRINCIPAUX (3)	2 196 986	-96 952 337	2 645 965	2 080 493	2 537 092	1 379 235	0		-86 112 567
SOLDE CONSOLIDÉ	8 155 101	6 666 223	4 124 297	9 551 643	-33 051 095	-74 652 364	178 638 321	-36 240 186	63 191 941
Mouvements du compte TVA/R									
Encaissements	7 444	814	5 233	16 292	4 024	2 241	0		36 047
Decaissements				-	8 335 970	3 090 218	-		11 426 189
Solde comptable périodique	7 444	814	5 233	16 292	-8 331 947	-3 087 977	0		-11 390 142
SOLDE NET DE LA PERIODE (S/Cptes+ TVA/R)	8 162 545	6 667 037	4 129 530	9 567 935	-41 383 041	-77 740 342	178 638 321	-36 240 186	51 801 799

Sources : Ministère des Finances (Direction du Trésor) et Banque Centrale du Congo.

(1) : Il s'agit des Recettes de Participation et de cession, et des Recettes Appuis Budgétaires.

Tableau II.2 bis

RECETTES PUBLIQUES

(en milliers de CDF)

Nature	2 016												Cumul
	Janvier	Février	Mars	Avril	Mai	Juin	Juillet	Août	Septembre	Octobre	Novembre	Décembre	
1.DGI	131 681 241	98 281 149	103 005 559	179 226 928	101 168 767	94 234 107	221 618 248	104 366 495	110 616 481	197 351 209	223 675 523	115 703 614	1 680 929 321
- Sociétés	23 719 207	17 702 985	18 501 315	32 283 419	17 897 884	16 974 007	39 919 195	18 799 113	19 924 898	35 548 072	40 289 763	20 841 222	302 401 079
- IPR	42 293 894	31 566 322	32 989 831	57 564 803	31 913 850	30 266 478	71 180 212	33 520 837	35 528 232	63 386 030	71 840 975	37 162 137	539 213 601
- IER	-	-	-	-	-	0	-	-	-	-	-	-	-
- Autres	52 103 711	38 887 943	40 933 969	70 916 617	39 316 078	37 286 607	87 690 040	41 295 797	43 768 795	78 088 043	88 504 063	45 781 675	664 573 338
- TVA/INT.	9 928 605	7 410 279	7 744 451	13 513 492	7 491 862	7 105 137	16 709 746	7 869 106	8 340 348	14 880 041	16 864 862	8 723 911	126 581 839
- TVA/EXP.	3 635 824	2 713 620	2 835 994	4 948 598	4 549 092	2 601 879	6 119 056	2 881 642	3 054 209	5 449 024	6 175 859	3 194 669	48 159 464
2. PETROLIERS PRODUCTEURS	6 755 217	5 418 254	776 771	5 604 025	3 879 550	5 668 195	5 871 750	8 401 722	7 187 223	29 197 364	8 928 754	15 911 401	103 600 228
3.DGDA	116 758 578	115 713 522	119 866 241	117 274 364	120 152 532	119 374 764	127 019 435	125 241 151	111 424 211	126 023 190	112 007 354	93 678 828	1 404 534 170
- Droits et taxes à l'exportation	5 177 628	5 131 285	5 315 437	5 200 501	5 328 132	5 293 642	5 632 643	5 553 786	4 941 077	5 588 465	4 885 507	4 154 163	62 202 267
- Droits et taxes à l'importation	74 250 366	73 585 782	76 226 624	74 578 370	76 408 685	75 914 078	80 775 560	79 644 695	70 858 078	80 142 017	70 061 174	59 573 244	892 018 672
- Accises	23 805 532	23 592 459	24 439 144	23 910 694	24 497 515	24 338 938	25 897 586	25 535 017	22 717 925	25 694 464	22 462 429	19 099 876	285 991 579
- Autres	13 525 052	13 403 995	13 885 037	13 584 799	13 918 200	13 828 105	14 713 647	14 507 654	12 907 131	14 598 244	14 598 244	10 851 545	164 321 651
4. D.G.R.A.D.	22 437 553	38 405 316	76 381 158	47 975 959	32 465 720	29 442 469	31 830 450	23 920 719	29 009 111	23 004 279	34 778 128	31 140 560	420 791 423
5. RECETTES EXCEPTIONNELLES													
6. AUTRES	12 646	22 141 849	1 944 578	277 894	230 498	10 910	3 413 346	5 768 975	0	1 815 399	0	0	35 616 096
TOTAL	277 645 235	279 960 090	301 974 308	350 359 170	257 897 066	248 730 446	389 753 230	267 699 063	258 237 026	377 391 442	379 389 758	256 434 404	3 645 471 238

Sources : Banque Centrale du Congo et Régies financières.

Tableau II.2 bis

RECETTES PUBLIQUES

(en milliers de CDF)

Nature	2 017								
	Janvier	Février	Mars	Avril	Mai	Juin	Juillet	Août	Cumul
1.DGI	133 109 490	111 836 335	119 936 155	228 269 985	134 758 024	123 083 228	259 315 853	141 563 213	1 360 160 276
- Sociétés	23 976 472	20 144 625	21 603 612	41 117 345	24 273 416	22 170 482	46 709 512	25 499 207	225 494 670
- IPR	42 752 624	35 920 029	38 521 561	73 316 643	43 282 107	39 532 351	83 288 076	45 467 824	402 081 215
- IER	-	0	0	0	0	0	0	0	0
- Autres	52 668 842	44 251 467	47 456 409	90 322 003	53 321 135	48 701 645	102 606 251	56 013 816	495 341 567
-TVA/INT.	10 036 293	8 432 323	9 043 040	17 211 279	10 160 591	9 280 325	19 552 099	10 673 694	94 389 644
- TVA/EXP.	3 675 259	3 087 890	3 311 533	6 302 716	3 720 776	3 398 426	7 159 917	3 908 673	34 565 188
2. PETROLIERS PRODUCTEURS	10 368 813	17 961 525	4 888 471	22 513 757	15 441 596	19 332 019	12 839 228	4 942 584	108 287 993
3.DGDA	99 644 544	98 649 594	99 000 264	96 653 391	105 653 015	115 761 382	125 057 531	127 291 087	867 710 810
- Droits et taxes à l'exportation	4 418 711	4 374 590	4 390 141	4 286 069	4 685 155	5 133 408	5 545 643	5 644 690	38 478 406
- Droits et taxes à l'importation	63 367 026	62 734 307	62 957 309	61 464 860	67 187 997	73 616 218	79 527 925	80 948 312	551 803 953
- Accises	20 316 207	20 113 350	20 184 847	19 706 350	21 541 255	23 602 217	25 497 579	25 952 972	176 914 777
- Autres	11 542 601	11 427 348	11 467 969	11 196 112	12 238 608	13 409 539	14 486 384	14 745 114	100 513 674
4. D.G.R.A.D.	42 404 294	43 145 331	107 277 459	47 941 813	47 795 827	51 163 934	64 315 239	46 506 313	450 550 209
5. RECETTES EXCEPTIONNELLES						-	-	-	-
6. AUTRES	7 053 542	100 000 000,00	-	128 934,99	83 986,82	42 146,07	43 127,55	413 479,34	107 765 217
TOTAL	292 580 683	371 592 784	331 102 349	395 507 881	303 732 450	309 382 709	461 570 980	320 716 676	2 786 186 512

Sources : Banque Centrale du Congo et Régies financières.

0

0

0

0

0

0

0

0

0

Tableau II.3 bis

DEPENSES PUBLIQUES

(en milliers de CDF)

	2 016												
	Janvier	Février	Mars	Avril	Mai	Juin	Juillet	Août	Septembre	Octobre	Novembre	Décembre	Cumul
1. Rémunérations	159 645 828	161 136 966	167 388 983	163 678 979	163 426 999	166 487 913	165 287 516	161 804 496	164 347 934	164 040 127	166 176 353	158 604 922	1 962 027 015
2. Dette publique	7 754 282	2 906 317	5 604 545	10 292 189	31 819 073	2 830 909	59 275 775	8 070 070	6 455 725	2 067 820	3 350 439	20 603 338	161 030 481
- Extérieure	7 006 305	1 737 833	3 144 485	9 760 966	27 924 944	2 470 546	56 264 665	7 139 700	4 080 673	2 067 820	3 350 439	20 603 338	145 551 713
- Intérieure													
- Frais financiers	747 977	1 168 484	2 460 060	531 223	3 894 129	360 363	3 011 110	930 370	2 375 052				15 478 768
3. Subventions & transferts	29 488 093	38 592 246	33 466 275	28 552 521	18 747 619	31 415 995	17 727 103	23 037 308	13 992 170	12 360 307	27 969 121	24 449 647	299 798 405
- Interventions écon.	-	-	-										
- Budgets annexes	29 488 093	38 592 246	33 466 275	28 552 521	18 747 619	31 415 995	17 727 103	23 037 308	13 992 170	12 360 307	27 969 121	24 449 647	299 798 405
4. Frais de fonctionnement	74 676 429	56 454 802	79 547 632	71 935 161	67 019 524	98 729 887	74 027 660	94 154 222	121 613 925	150 059 822	124 405 803	148 963 198	1 012 624 868
5. Dépenses en capital	2 602 845	-	-	-							6 464 129,61	-	160 745 676
6. Dépenses urgentes	34 981 863	16 854 563	11 554 774	31 680 786	16 497 681	21 917 142	80 027 647	26 564 280	32 101 218	38 197 274	44 122 138	48 353 730	402 853 096
7. Rembours dette Miba	-	-	-	-									-
8. Paiements TVA-R		46 889 807		59 892 210						30 000 000		66 033	136 848 050
9. Paiements PPTE	-	-	-	-									
10. Extourne	-					47 211	1 655 052			0	0	0	1 702 263
TOTAL	309 149 341	322 834 701	297 562 210	366 031 846	297 510 897	321 429 058	398 000 753	313 630 375	338 510 972	396 725 350	372 487 983	401 040 866	4 137 629 854

DEPENSES PUBLIQUES

(en milliers de CDF)

	2 017								
	Janvier	Février	Mars	Avril	Mai	Juin	Juillet	Août	Cumul
1. Rémunérations	157 297 086	162 272 905	167 888 004	170 884 728	167 090 334	170 783 208	106 978 381	231 430 488	1 334 625 133
2. Dette publique	4 460 247	11 484 194	13 536 432	3 701 089	17 672 454	46 070 235	30 702 372	19 062 950	146 528 166
- Extérieure	10 511	7 205 447	9 037 831	3 701 089	17 672 454	46 070 235	30 702 372	10 069 279	124 469 217
- Intérieure	-	-	-	-	-	-	-	161 807	-
- Frais financiers	4 449 737	4 278 747	4 498 601	-	-	-	-	8 831 864	22 058 949
3. Subventions & transferts	25 341 275	27 650 870	5 675 026	18 053 168	36 007 105	34 720 108	13 514 471	19 527 496	179 831 901
- Interventions écon.	-	-	-	-	-	-	-	-	-
- Budgets annexes	25 341 275	27 650 870	5 675 026	18 053 168	-	-	-	19 527 496	179 831 901
4. Frais de fonctionnement	74 274 648	52 490 361	101 683 697	100 762 545	92 261 602	80 428 185	92 249 711	49 501 489	643 652 237
5. Dépenses en capital	-	864 749	0	15 440 988	0	0	3 516 217	-	20 641 377
6. Dépenses urgentes	25 249 313	13 211 145	40 840 858	79 194 213	26 289 142	53 412 572	35 971 507	37 434 440	311 603 189
7. Rembours dette Miba	-	-	-	-	-	-	-	-	-
8. Paiements TVA-R	-	-	-	-	-	-	-	-	-
9. Paiements PPTE	-	-	-	-	-	-	-	-	-
10. Extourne	-	-	-	-	-	-	-	-	-
TOTAL	286 622 569	267 974 224	329 624 017	388 036 731	339 320 636	385 414 308	282 932 658	356 956 862	2 636 882 004

Sources : Ministère des Finances (Direction du Trésor) et Banque Centrale du Congo.

0 0 0 0 0 0 0 0 0 0

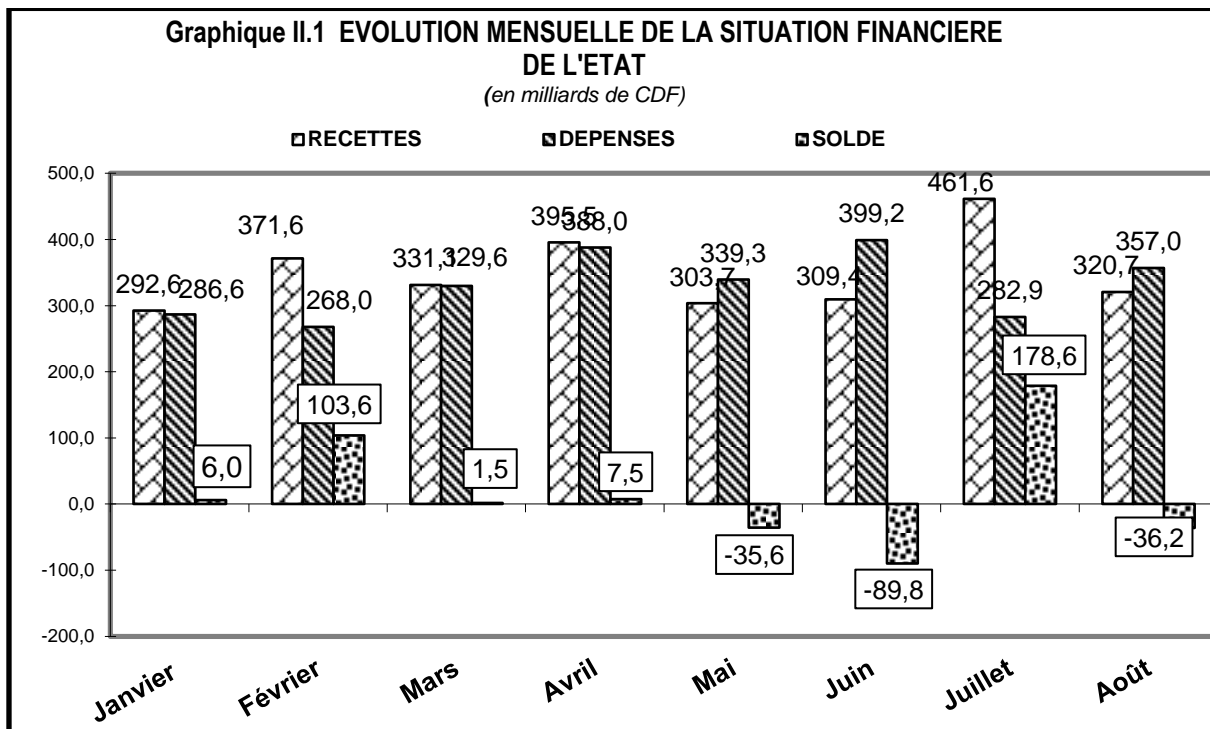

Source : Tableau II.1 bis.

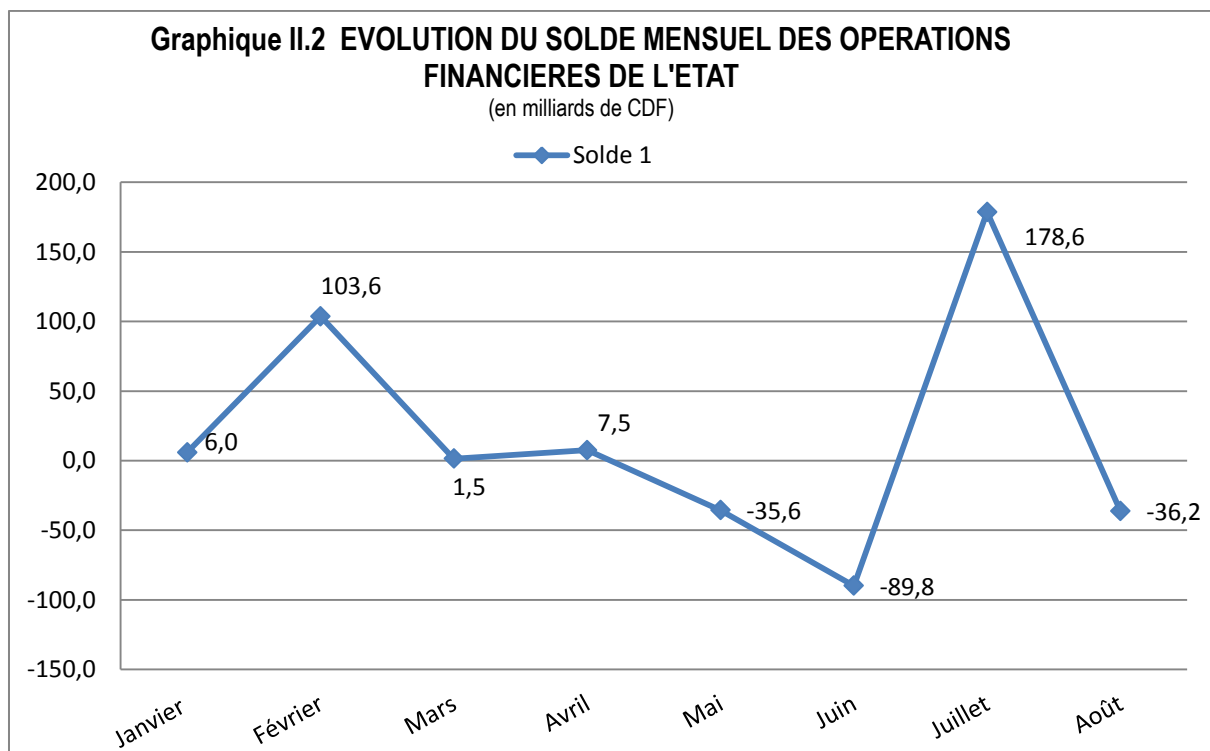

Source : Tableau II.1 bis.

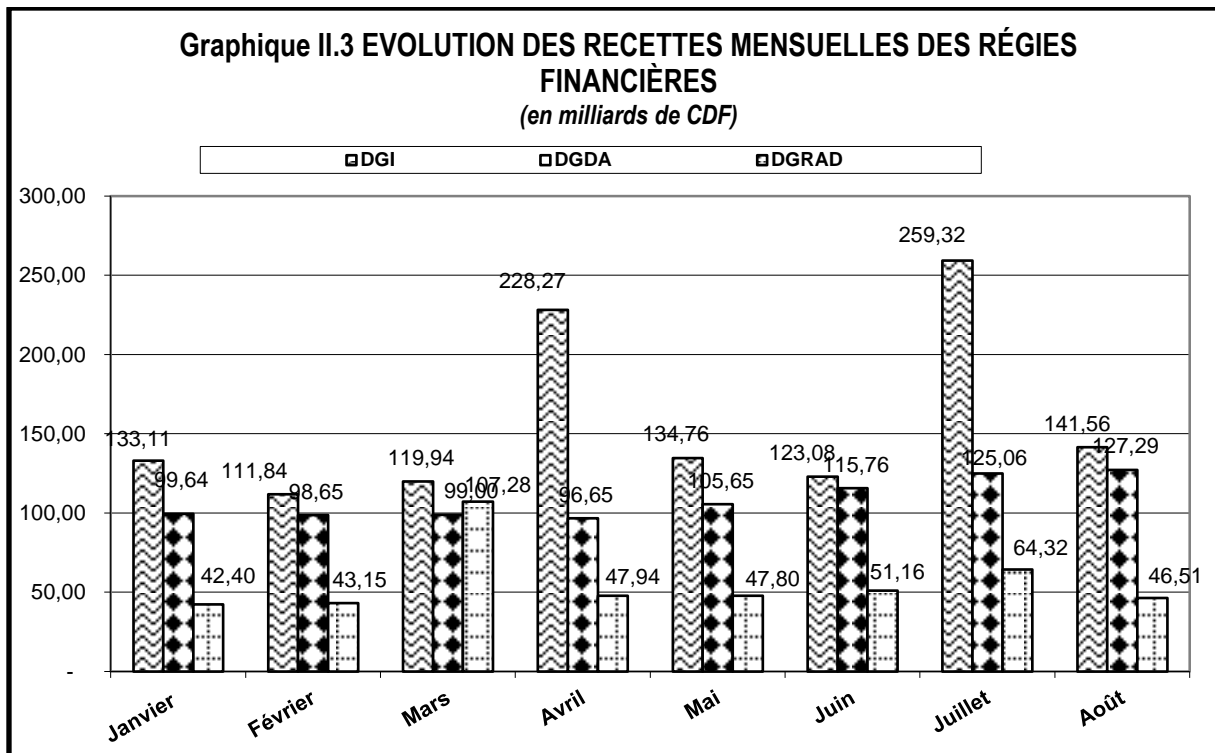

Source : Tableau II.1 bis.

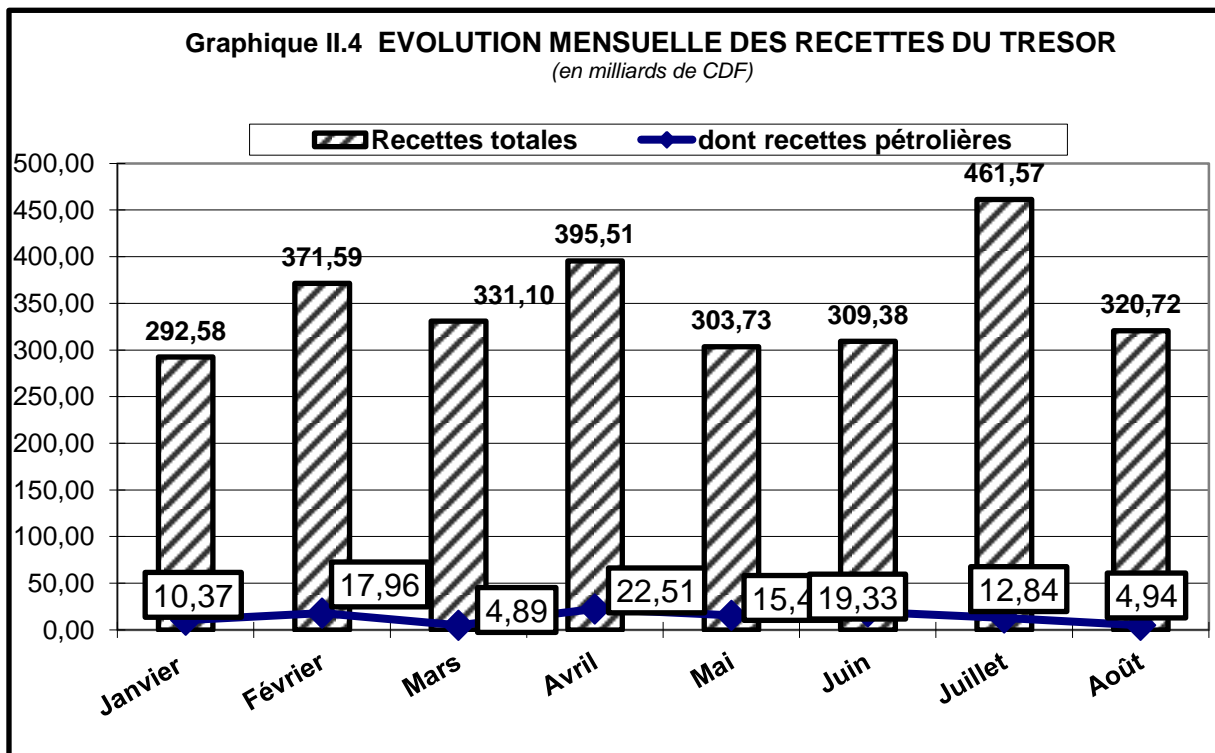

Source : Tableau II.1 bis.

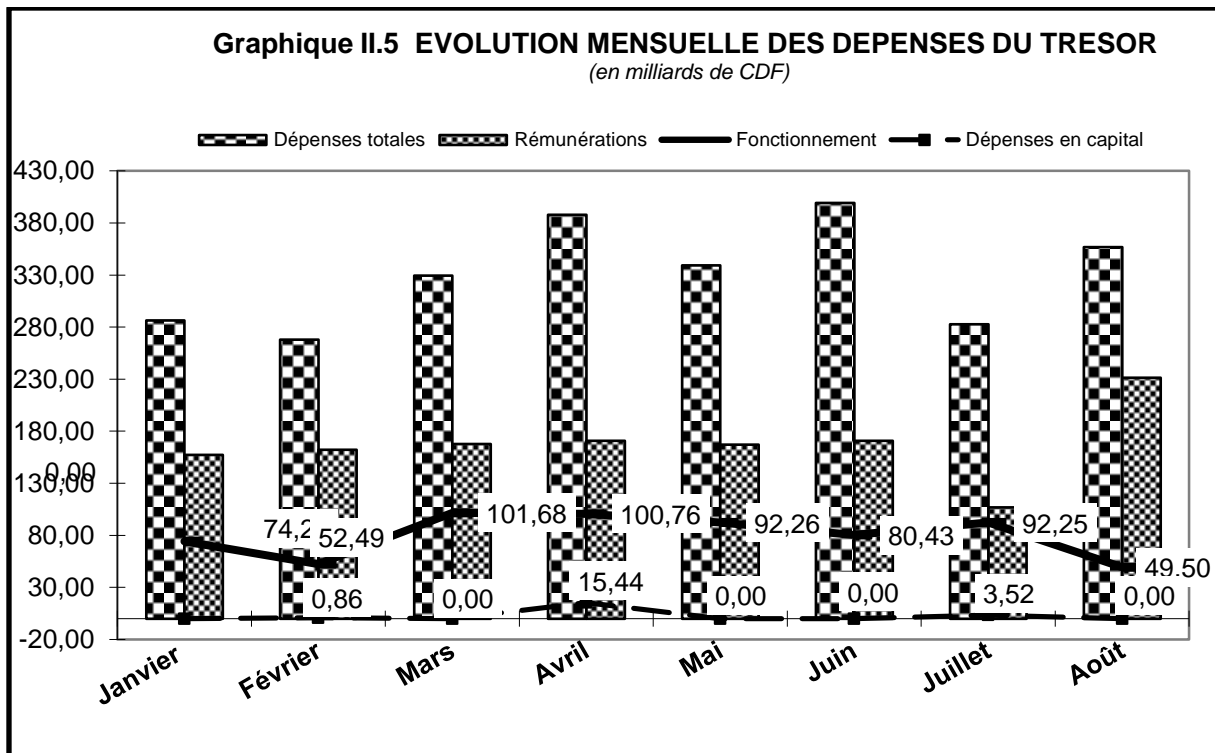

Source : Tableau II.1 bis.

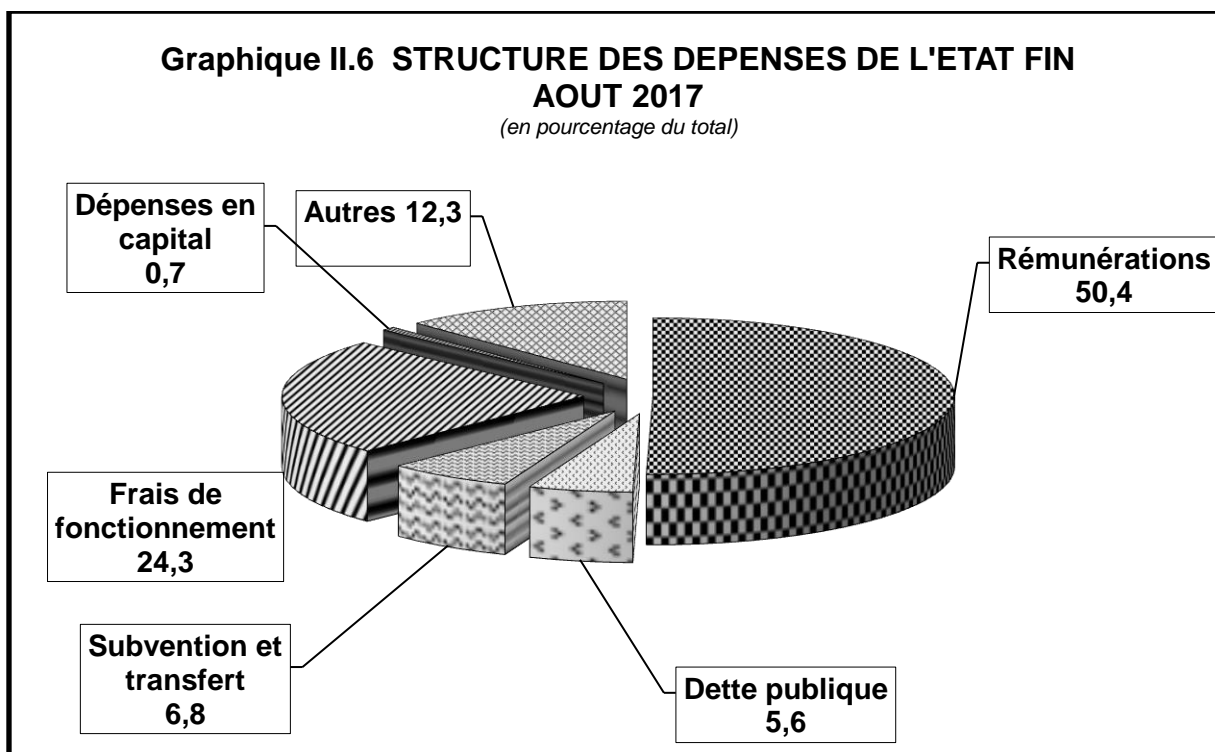

Source : Tableau II.1 bis.

Tableau III.1

ÉVOLUTION MENSUELLE DES COURS DE LA MONNAIE NATIONALE PAR RAPPORT AU USD ⁽¹⁾
(USD/CDF) Sauf indication contraire

	INDICATIF	PARALLELE	VARIATIONS		VARIATIONS		Ecart en % (4)
			COURS INDICATIF		COURS PARALLELE		
			(2)	(3)	(2)	(3)	
2005							
Décembre	431,28	435,92	+ 3,3	+ 3,0	+ 3,3	+ 3,9	+ 1,1
2006							
Décembre	503,43	523,40	+ 5,1	- 14,3	- 100,0	- 16,7	+ 4,0
2007							
Décembre	500,67	507,97	+ 0,4	+ 0,6	- 100,0	+ 3,0	+ 1,5
2008							
Décembre	606,89	621,67	- 4,2	- 17,5	- 100,0	- 18,3	+ 2,4
2009							
Décembre	904,31	911,20	- 0,5	- 32,9	- 100,0	- 31,8	+ 0,8
2010							
Décembre	912,07	925,10	- 0,2	- 0,9	- 100,0	- 1,5	+ 1,4
2011							
Décembre	899,21	899,21	+ 1,3	+ 1,4	- 100,0	+ 2,9	- 0,0
2012							
Décembre	914,99	927,18	+ 0,1	- 1,7	- 100,0	- 3,0	+ 1,3
2013							
Décembre	926,43	937,70	- 0,4	- 1,2	- 100,0	- 1,1	+ 1,2
2014							
Janvier	927,44	938,09	- 0,1	- 0,1	0,0	- 0,0	+ 1,1
Février	927,50	937,30	- 0,0	- 0,1	0,1	+ 0,0	+ 1,1
Mars	925,66	936,44	+ 0,2	0,1	0,1	+ 0,1	+ 1,2
Avril	924,54	932,27	+ 0,1	0,2	0,4	+ 0,6	+ 0,8
Mai	924,86	931,32	- 0,0	0,2	0,1	+ 0,7	+ 0,7
Juin	925,04	931,49	- 0,0	0,2	0,0	+ 0,7	+ 0,7
Juillet	924,05	931,66	+ 0,1	0,3	0,0	+ 0,6	+ 0,8
Août	924,24	931,44	- 0,0	0,2	0,0	+ 0,7	+ 0,8
Septembre	924,44	931,99	- 0,0	0,2	- 0,1	+ 0,6	+ 0,8
Octobre	925,01	930,66	- 0,1	0,2	0,1	+ 0,8	+ 0,6
Novembre	924,33	930,46	+ 0,1	0,2	0,0	+ 0,8	+ 0,7
Décembre	925,11	931,73	- 0,1	0,1	- 0,1	+ 0,6	+ 0,7
2015							
Janvier	925,44	932,16	- 0,0	- 0,0	- 0,0	- 0,0	+ 0,7
Février	925,02	931,04	+ 0,0	+ 0,0	+ 0,1	+ 0,1	+ 0,7
Mars	925,62	931,89	- 0,1	- 0,1	- 0,1	- 0,0	+ 0,7
Avril	925,53	931,81	+ 0,0	- 0,0	+ 0,0	- 0,0	+ 0,7
Mai	924,79	931,84	+ 0,1	+ 0,0	- 0,0	- 0,0	+ 0,8
Juin	925,59	932,02	- 0,1	- 0,1	- 0,0	- 0,0	+ 0,7
Juillet	925,38	931,98	+ 0,0	- 0,0	+ 0,0	- 0,0	+ 0,7
Août	925,73	932,01	- 0,0	- 0,1	- 0,0	- 0,0	+ 0,7
Septembre	926,16	932,52	- 0,0	- 0,1	- 0,1	- 0,1	+ 0,7
Octobre	927,45	931,48	- 0,1	- 0,3	+ 0,1	+ 0,0	+ 0,4
Novembre	927,64	931,43	- 0,0	- 0,3	+ 0,0	+ 0,0	+ 0,4
Décembre	927,51	933,61	+ 0,0	- 0,3	- 0,2	- 0,2	+ 0,7
2016							
Janvier	928,49	940,60	- 0,1	- 0,1	- 0,7	- 0,7	+ 1,3
Février	930,23	943,11	- 0,2	- 0,3	- 0,3	- 1,0	+ 1,4
Mars	936,48	950,04	- 0,7	- 1,0	- 0,7	- 1,7	+ 1,4
Avril	945,70	972,04	- 1,0	- 1,9	- 2,3	- 4,0	+ 2,8
Mai	952,18	980,01	- 0,7	- 2,6	- 0,8	- 4,7	+ 2,9
Juin	965,71	1 012,76	- 1,4	- 4,0	- 3,2	- 7,8	+ 4,9
Juillet	991,62	1 058,37	- 2,6	- 6,5	- 4,3	- 11,8	+ 6,7
Août	1 011,69	1 071,28	- 2,0	- 8,3	- 1,2	- 12,9	+ 5,9
Septembre	1 060,98	1 115,69	- 4,6	- 12,6	- 4,0	- 16,3	+ 5,2
Octobre	1 120,56	1 192,91	- 5,3	- 17,2	- 6,5	- 21,7	+ 6,5
Novembre	1 147,31	1 217,23	- 2,3	- 19,2	- 2,0	- 23,3	+ 6,1
Décembre	1 201,13	1 250,13	- 4,5	- 22,8	- 2,6	- 25,3	+ 4,1
2017							
Janvier	1 250,94	1 294,92	- 4,0	- 4,0	- 3,5	- 3,5	+ 3,5
Février	1 300,75	1 316,49	- 3,8	- 7,7	- 1,6	- 5,0	+ 1,2
Mars	1 342,36	1 358,50	- 3,1	- 10,5	- 3,1	- 8,0	+ 1,2
Avril	1 387,03	1 404,01	- 3,2	- 13,4	- 3,2	- 11,0	+ 1,2
Mai	1 418,79	1 431,38	- 2,2	- 15,3	- 1,9	- 12,7	+ 0,9
Juin	1 461,65	1 489,55	- 2,9	- 17,8	- 3,9	- 16,1	+ 1,9
Juillet	1 572,58	1 632,62	- 7,1	- 23,6	- 8,8	- 23,4	+ 3,8
Août	1 547,79	1 580,01	+ 1,6	- 22,4	+ 3,3	- 20,9	+ 2,1

Source : - Banque Centrale du Congo.

(1) Cours moyens mensuels à la clôture de la journée.

(2) Variations calculées par rapport au cours du mois précédent.

(3) Variations calculées par rapport au dernier cours de l'année précédente.

(4) Ecart entre le cours parallèle et le cours indicatif.

Tableau III.2

ÉVOLUTION DU TAUX DE CHANGE DU DOLLAR SUR LE MARCHÉ ⁽¹⁾
(USD/CDF)

	Banques agréées		Bureaux de change		Cours	Cours	
	Cours acheteur	Cours vendeur	Cours acheteur	Cours vendeur	indicatif	le plus bas	le plus haut
2005							
Décembre							
30/12	443,31	446,60	447,37	453,08	445,40	440,00	456,55
2006							
Décembre							
28/12	499,70	507,52	513,19	518,66	503,43	520,00	490,00
2007							
Décembre							
31/12	496,59	510,29	500,81	508,63	502,99	495,64	516,61
2008							
Décembre							
30/12	627,97	649,85	652,68	662,23	639,32	605,72	674,98
2009							
Décembre							
30/12	896,89	908,10	900,67	908,54	902,66	895,00	915,00
2010							
Décembre							
30/12	906,50	922,40	915,15	925,00	915,13	890,00	937,48
2011							
Décembre							
30/12	903,30	915,20	921,47	926,53	910,65	880,00	930,00
2012							
Décembre							
30/12	911,60	919,99	922,71	929,04	915,17	899,00	935,00
2013							
Décembre							
30/12	921,62	932,23	932,86	940,19	925,50	900,00	945,00
2014							
Décembre							
30/12	917,61	931,77	930,03	935,10	924,51	905,56	940,00
2015							
Janvier							
30/01	919,76	930,36	926,43	934,55	925,32	907,11	940,00
Février							
29/02	921,26	927,28	929,72	935,39	924,13	910,00	940,00
Mars							
31/03	922,11	929,50	928,69	934,44	926,15	913,00	930,76
Avril							
30/04	919,87	929,23	926,66	936,29	926,62	900,00	940,00
Mai							
31/05	921,48	929,74	928,46	939,38	926,06	910,00	940,00
Juin							
30/06	920,65	932,21	928,32	937,36	925,79	912,00	940,00
Juillet							
31/07	917,62	928,03	928,84	935,37	924,23	910,00	940,00
Août							
31/08	919,86	931,68	931,44	934,70	926,48	911,00	940,00
Septembre							
30/09	918,84	931,03	930,68	934,55	925,45	900,00	941,22
Octobre							
30/10	920,74	931,18	929,40	933,37	928,02	910,00	940,00
Novembre							
30/11	922,44	930,41	931,13	933,11	925,73	913,00	940,00
Décembre							
31/12	921,95	934,19	936,77	939,91	927,92	900,13	950,00
2016							
Janvier							
30/01	994,40	947,15	932,92	940,53	929,51	910,09	952,00
Février							
29/02	931,27	938,27	942,51	948,08	933,97	913,27	958,12
Mars							
31/03	936,61	948,54	951,69	961,55	941,58	975,00	927,29
Avril							
30/04	945,60	959,83	968,33	981,73	949,49	988,67	935,15
Mai							
31/05	947,56	968,36	982,13	989,82	954,95	936,68	990,00
Juin							
30/06	978,43	997,05	1 009,33	1 043,68	983,76	958,80	1 150,00
Juillet							
31/07	991,82	1 017,51	1 049,08	1 074,00	997,17	970,00	1 150,00
Août							
31/08	1 017,32	1 038,80	1 072,84	1 100,00	1 024,00	991,21	1 150,00
Septembre							
30/09	1 042,17	1 084,17	1 187,23	1 213,01	1 060,98	1 000,00	1 250,00
Octobre							
30/10	1 103,89	1 179,18	1 187,91	1 275,00	#REF!	1 045,84	1 275,00
Novembre							
30/11	1 165,73	1 200,04	1 240,39	1 266,75	1 175,91	1 054,47	1 300,00
Décembre							
31/12	1 196,21	1 239,29	1 261,13	1 271,06	1 215,59	1 160,00	1 300,00
2017							
Janvier							
30/01	1 267,15	1 295,33	1 298,70	1 306,35	1 280,59	1 200,00	1 373,00
Février							
29/02	1 309,61	1 325,78	1 344,04	1 340,78	1 314,94	1 215,70	1 360,00
Mars							
31/03	1 357,14	1 382,38	1 381,29	1 381,85	1 370,01	1 200,00	1 400,00
Avril							
30/04	1 398,07	1 416,14	1 404,91	1 411,12	1 405,89	1 225,00	1 450,00
Mai							
31/05	1 429,44	1 450,31	1 454,57	1 466,14	1 439,86	1 251,29	1 474,02
Juin							
30/06	1 502,47	1 518,53	1 542,99	1 558,14	1 507,78	1 590,00	1 456,88
Juillet							
31/07	1 628,25	1 669,39	1 668,07	1 707,34	1 565,97	1 722,65	1 594,65
Août							
31/08	1 548,06	1 579,54	1 559,92	1 565,10	1 555,62	1 254,54	1 633,00

Source : - Banque Centrale du Congo.

(1) Cours fin période.

Tableau III.3

VARIATIONS MOYENNES MENSUELLES DES COURS DE CHANGE EN % ⁽¹⁾

Périodes	2010		2011		2012		2013		2014		2015		2016		2017	
	INDICATIF	LIBRE	INDICATIF	LIBRE	INDICATIF	LIBRE	INDICATIF	LIBRE	INDICATIF	PARALLELE	INDICATIF	PARALLELE	INDICATIF	PARALLELE	INDICATIF	PARALLELE
	USD	USD	USD	USD	USD	USD	USD	USD	USD	USD	USD	USD	USD	USD	USD	USD
Janvier	-1,9	-1,7	-0,1	-0,0	-0,1	-0,0	-0,0	0,0	-0,1	-0,0	-0,0	-0,0	-0,1	-0,7	-4,0	-3,5
Février	-1,0	-1,0	0,0	0,0	-0,0	0,1	-0,0	0,0	-0,0	0,1	0,0	0,1	-0,2	-0,3	-3,8	-1,6
Mars	0,0	-0,1	0,0	0,0	-0,0	-0,0	0,0	0,0	0,2	0,1	-0,1	-0,1	-0,7	-0,7	-3,1	-3,1
Avril	-0,2	-0,0	-0,0	-0,0	-0,0	0,0	0,0	0,0	0,1	0,4	0,0	0,0	-1,0	-2,3	-3,2	-3,2
Mai	-0,1	-0,1	-0,0	-0,0	-0,0	0,0	-0,0	-0,0	-0,0	0,1	0,1	-0,0	-0,7	-0,8	-2,2	-1,9
Juin	0,0	-0,1	-0,0	0,0	0,0	-0,0	0,0	-0,0	-0,0	-0,0	-0,1	-0,0	-1,4	-3,2	-2,9	-3,9
Juillet	0,0	-0,0	0,0	-0,0	0,0	0,0	0,0	0,0	0,1	-0,0	0,0	0,0	-2,6	-4,3	-7,1	-8,8
Août	0,0	0,0	-0,0	0,0	0,0	0,0	-0,0	-0,0	-0,0	0,0	-0,0	-0,0	-2,0	-1,2	1,6	3,3
Septembre	-0,1	-0,0	-0,0	0,0	0,0	0,0	-0,0	-0,0	-0,0	-0,1	-0,0	-0,1	-4,6	-4,0		
Octobre	0,0	-0,0	-0,0	-0,0	0,0	0,0	0,0	-0,0	-0,1	0,1	-0,1	0,1	-5,3	-6,5		
Novembre	0,0	-0,0	0,2	0,2	0,0	0,0	-0,0	-0,0	0,1	0,0	-0,0	0,0	-2,3	-2,0		
Décembre	-0,0	-0,0	-0,2	-0,2	-0,0	-0,0	-0,0	-0,0	-0,1	-0,1	0,0	-0,2	-4,5	-2,6		

Source : - Banque Centrale du Congo.

(1) Il s'agit de la moyenne des variations.

Tableau III.4

COURS DE CHANGE MOYEN INTERBANCAIRE DES DEVISES ETRANGERES CONTRE LA DEVISE NATIONALE (CDF)

	2 015		2 016						2 017							
	Décembre	Moyenne annuelle	Janvier	Mars	Juin	Septembre	Décembre	Moyenne annuelle	Janvier	Février	Mars	Avril	Mai	Juin	Juillet	Août
1 USD	927,31	926,03	928,25	936,15	963,75	1 033,91	1 200,33	1 010,30	1 249,08	1 299,03	1 339,97	1 385,24	1 418,18	1 461,65	1 569,81	1 548,27
1 CAD.	677,75	726,11	654,63	705,79	763,84	788,18	898,11	763,84	943,01	992,12	1 001,77	1 032,58	1 042,19	1 095,71	1 234,00	1 232,03
1 GBP	1 391,54	1 411,67	1 340,94	1 330,45	1 387,83	1 360,13	1 499,39	1 364,90	1 540,42	1 621,57	1 654,15	1 747,79	1 832,98	1 869,83	2 037,12	2 005,54
1 CHF	930,56	961,00	923,09	952,30	993,55	1 060,48	1 176,24	1 024,89	1 236,26	1 297,74	1 337,67	1 384,32	1 435,21	1 508,99	1 635,07	1 603,61
100 JPY	761,03	765,61	784,18	828,96	904,48	1 012,72	1 034,42	899,67	1 083,73	114,87	1 186,33	1 257,51	1 263,14	1 320,37	1 394,98	1 410,34
100 XAF	153,75	156,95	153,70	158,48	165,15	176,62	192,92	170,25	201,94	210,89	214,40	226,08	238,73	250,05	275,30	278,58
1 EUR	1 008,53	1 029,76	1 008,19	1 039,53	1 083,38	1 158,56	1 265,44	1 116,37	1 324,63	1 378,33	1 432,04	1 483,20	1 565,98	1 640,21	1 805,81	1 827,38
1 ZAR	62,15	73,07	57,22	60,05	63,75	73,16	86,52	71,85	92,04	98,40	103,87	103,17	106,98	113,01	119,37	109,70
1 DTS	1 285,11	1 295,68	1 282,85	1 305,27	1 358,67	1 446,66	1 616,90	1 403,28	1 686,26	1 760,75	1 815,79	1 884,95	1 949,40	2 021,58	2 189,29	2 184,13
1 AUD	671,68	694,58	655,55	699,84	712,55	782,29	883,07	752,26	928,75	990,40	1 021,92	1 044,71	1 054,20	1 102,46	1 221,96	1 225,33

44

Source : - Banque Centrale du Congo.

Tableau III.7

POSITION NETTE DE CHANGE D' AUTRES INSTITUTIONS DES DEPOTS ⁽¹⁾

(en milliers de USD)

	2013	2014	2015	2016						2017						
	Année (p)	Année (p)	Année (p)	Janvier (p)	Mars (p)	Juin(p)	Sept(p)	Déc.(p)	Année (p)	Janvier (p)	Février (p)	Mars (p)	Avril (p)	Mai (p)	Juin (p)	Juil. (p)
1. Position nette en début période (a)	-5 555	12 489	28 551	-29 925	-30 753	-32 183	-19 360	-9 619	-29 925	22 081	26 441	-11 594	-15 344	11 345	-12 527	-17 143
2. Différence des cours	5 830	-2 984	-27 789	-343	125	35 531	57	-539	150 239	269	-26 757	4 477	21	-14 814	3	1 872
3. Position nette en début période (b)	275	9 505	762	-30 268	-30 628	3 348	-19 303	-10 158	120 314	22 350	-316	-7 118	-15 323	-3 469	-12 524	-15 271
4. Recettes	6 014 427	1 051 501	5 074 371	220 824	471 133	267 575	629 722	635 903	5 053 576	587 525	153 599	234 846	539 236	99 697	101 160	23 148
- Exportations	2 145 676	512 808	1 609 009	78 455	120 500	102 218	253 998	231 794	1 841 832	205 554	20 471	64 884	230 339	44 178	40 161	0
- Invisibles	3 868 751	538 693	3 465 362	142 369	350 633	165 357	375 724	404 109	3 211 744	381 971	133 128	169 962	308 897	55 519	60 999	23 148
5. Dépenses	4 757 463	739 203	3 301 606	138 423	229 020	144 170	179 546	113 129	2 208 069	175 718	83 959	143 882	152 659	116 303	66 257	27 463
- Importations	1 360 091	131 000	1 015 612	59 089	107 157	65 365	58 076	41 537	870 195	72 801	29 028	62 044	65 560	19 576	21 845	3 588
- Invisibles	3 397 372	608 203	2 285 994	79 334	121 863	78 805	121 470	71 592	1 337 874	102 917	54 931	81 838	87 099	96 727	44 412	23 875
6. Solde (4 -5)	1 256 964	312 298	1 772 765	82 401	242 113	123 405	450 176	522 774	2 845 507	411 807	69 640	90 964	386 577	-16 606	34 903	-4 315
7. Solde des moyens de couverture	-1 251 415	-293 252	-1 803 452	-82 089	-230 353	-125 779	-446 268	-490 535	-2 943 740	-407 716	-80 918	-99 190	-359 909	7 548	-39 522	30 841
8. Position nette à fin période (3+6+7)	5 825	28 551	-29 925	-29 956	-18 868	974	-15 395	22 081	22 081	26 441	-11 594	-15 344	11 345	-12 527	-17 143	11 255

Source : - Banque Centrale Congo.

(1) Au cours du dernier jour de la période.

(a) Cours initial.

(b) Cours actuel.

(p) Provisoire

Tableau III.8

ÉVOLUTION DES COURS MOYENS MENSUELS DES MATIÈRES PREMIÈRES D'ORIGINE MINÉRALE

Produits et marchés	Cotations	Moyenne 2015	2016										2017							
			Janvier	Mars	Juin	Juillet	Août	Septembre	Octobre	Novembre	Décembre	Moyenne	Janvier	Février	Mars	Avril	Mai	Juin	Juillet	Août
- Cuivre (LME)	\$/tm	5 509,01	4 481,50	4 952,00	4 624,07	4 861,00	4 770,30	4 689,73	4 731,74	5 404,61	5 662,05	4 861,81	5 706,68	5 939,90	5 824,52	5 704,03	5 597,83	5 682,73	5 957,64	6 465,07
- Zinc (LME)	\$/tm	1 933,04	1 514,86	1 808,39	2 014,07	2 190,00	2 279,98	2 289,43	2 298,17	2 553,68	2 656,02	2 085,37	2 691,64	2 849,40	2 782,50	2 631,25	2 590,89	2 562,64	2 781,36	2 972,46
- Cobalt (Londres)	\$/lb	13,51	10,39	11,09	10,95	11,07	11,70	12,72	12,76	13,01	13,85	11,89	14,20	17,57	21,53	24,55	26,72	27,19	27,88	29,50
- Diamant Congo (CEEC)	\$/carat	15,02	15,70	14,36	14,34	16,34	16,35	16,78	15,98	12,15	13,64	15,59	15,70	13,89	18,95
- Coltan (Londres)	\$/lb	77,98	53,50	61,67	61,50	61,50	61,37	59,89	58,86	57,16	55,00	59,63	55,00	57,25	63,33	61,45	62,50	65,68	72,50	73,87
- Or (New York)	\$/o.t	1 161,09	1 094,06	1 243,53	1 272,88	1 338,34	1 339,31	1 325,81	1 271,39	1 240,75	1 152,19	1 247,72	1 191,00	1 232,45	1 231,15	1 269,86	1 246,47	1 261,98	1 235,94	1 281,83
- Argent (New York)	cts/o.t	1 571,95	1 405,43	1 541,83	1 715,36	1 994,24	1 958,00	1 919,73	1 767,90	1 738,36	1 634,27	1 708,23	1 681,36	1 785,70	1 759,78	1 810,30	1 679,00	1 697,05	1 617,14	1 690,00
- Pétrole :																				
- Brent (Londres)	\$/baril	53,63	32,25	39,79	49,86	46,58	47,03	47,29	51,47	47,16	55,08	45,09	55,62	53,85	52,67	53,99	51,49	47,58	49,20	51,87
- WTI (New York)	\$/baril	48,91	32,02	37,89	49,03	45,04	44,98	45,86	50,79	46,29	53,33	43,57	54,99	56,04	50,11	51,80	48,81	45,35	46,78	48,06

Source : Bourse -Les Echos.

Pour mémoire : Once troy (o.t) = 31,103 g et lb = 0,453 kg.

48

Tableau III.8. bis

ÉVOLUTION DES COURS MOYENS MENSUELS DES MATIÈRES PREMIÈRES D'ORIGINE AGRICOLE

Produits et marchés	Cotations	Moyenne 2015	2016										2017							
			Janvier	Mars	Juin	Juillet	Août	Septembre	octobre	novembre	Décembre	Moyenne	Janvier	Février	Mars	Avril	Mai	Juin	Juillet	Août
- Huile de palme (Kuala Lumpur) ⁽¹⁾	Riggints/tm	2 204,98	2 355,05	2 612,43	2 518,82	2 340,62	2 660,96	2 728,82	2 702,24	2 898,82	3 150,36	2 644,68	3 192,36	3 096,75	2 880,87	2 686,50	2 729,48	2 591,36	2 640,81	2 674,83
- Café Arabica (New York)	Cts/lb	132,86	117,23	125,02	135,69	145,96	141,23	151,52	155,58	160,33	138,77	136,32	148,18	145,45	140,33	135,93	131,74	124,15	130,83	133,85
- Café Robusta (Londres)	\$/tm	1 714,21	1 397,81	1 416,09	1 652,59	1 794,29	1 798,26	1 930,23	2 077,10	2 107,68	2 076,05	1 731,25	2 218,59	2 136,15	2 153,91	2 076,05	1 954,22	2 044,05	2 146,81	2 120,65
- Caoutchouc (Singapour)	Cts/kg	155,62	122,90	142,93	158,26	179,01	175,40	159,88	166,44	188,41	218,48	163,86	253,45	271,12	235,66	222,88	218,79	177,80	176,82	183,05
- Cacao (New York)	\$/tm	2 918,69	2 907,57	3 014,39	3 117,64	3 163,00	3 163,00	3 163,00	3 163,00	3 163,00	3 163,00	3 079,90	3 163,00	3 163,00	3 163,00	3 163,00	3 163,00	3 163,00	3 163,00	3 163,00
- Coton (New York)	Cts/lb	63,26	61,91	57,81	64,11	70,30	70,13	68,72	69,57	70,44	70,66	65,59	73,17	75,31	78,08	77,59	78,74	74,07	70,86	69,91
- Bois (Chigago) ⁽²⁾	\$/bdft	269,06	248,24	290,38	299,50	321,84	320,35	313,77	320,31	312,95	317,02	298,98	320,50	362,66	364,04	386,14	370,88	361,77	375,77	313,26

Source : Bourse -Les Echos.

(1) - Riggints monnaie de Kwala Lumpur : 25 riggints = 5 euros.

(2) - Bdft (Board foot) : 1 bdft = 2,35973722 liters.

Tableau III.9

ÉVOLUTION DES VALEURS A L'EXPORTATION DE DIAMANT

(en milliers de USD)

Périodes	2012		2013		2014		2015		2016		2017	
	DIAMANT	DIAMANT	DIAMANT	DIAMANT	DIAMANT	DIAMANT	DIAMANT	DIAMANT	DIAMANT	DIAMANT	DIAMANT	DIAMANT
	C.A.	INDUSTRIEL ⁽¹⁾	C.A.	INDUSTRIEL ⁽¹⁾	C.A.	INDUSTRIEL ⁽¹⁾	C.A.	INDUSTRIEL ⁽¹⁾	C.A.	INDUSTRIEL ⁽¹⁾	C.A.	INDUSTRIEL ⁽¹⁾
Janvier	15 496,48	-	15 990,84	-	18 252,23	-	797,71	112,62	16 138,91	365,57	1 315 115,47	299 738,30
Février	32 922,17	-	12 169,91	-	20 119,41	-	768,89	107,59	14 570,27	4 179,73	1 832 911,63	228 158,11
Mars	24 599,86	-	19 182,08	-	14 186,57	-	1 260,67	246,99	11 492,08	6 937,23	1 110 120,50	230 159,80
Avril	19 669,42	-	19 658,96	-	13 793,08	-	1 163,32	134,45	13 549,28	4 848,84	888 455,99	271 391,82
Mai	21 900,60	-	18 242,24	-	15 491,20	-	850,23	270,23	15 769,69	145,01	727 399,89	297 671,85
Juin	23 075,38	-	11 747,00	-	21 679,35	-	1 050,91	324,65	13 744,39	7 061,30	1 282 251,58	295 458,97
Juillet	16 648,21	-	22 342,55	-	19 051,42	-	700,18	134,22	17 175,78	6 174,34
Août	25 504,10	-	17 911,28	-	12 257,09	-	775,70	56,75	16 447,24	-		
Septembre	19 621,61	-	18 358,22	-	15 577,99	-	1 874,95	131,88	14 067,11	10 462,92		
Octobre	23 844,28	-	24 634,56	-	21 144,91	-	1 079,44	148,82	24 066,77	5 638,83		
Novembre	27 518,55	-	21 632,88	100 093,00	18 365,45	-	1 299,12	366,55	8 110,28	1 665,58		
Décembre	15 879,78	-	21 003,65	-	17 647,47	-	1 440,07	693,27	9 466,98	7 220,93		
TOTAL	266 680,44	-	222 874,18	100 093,00	207 566,17	-	13 061,19	2 728,02	174 598,78	54 700,28	7 156 255,06	1 622 578,85

Sources : - *Ministères des Mines (Commission interministérielle d'Harmonisation et de Consolidation des Statistiques Minières (CTCPM), à partir de 2014.*

- *Rapports Ministère des Mine et du Centre d'Evaluation, d'Expertise et de Certification des Substances Minérales Précieuses et Semi-précieuses (C.E.E.C.), avant 2014.*

(1) *Il s'agit de la production industrielle exportée par la SACIM, Sté SAGA SPRL, Sté Minière de Lupatapata (SMDL).*

Tableau III. 10**SERVICE DE LA DETTE EXTÉRIEURE PAR GROUPES DES CRÉANCIERS DU 01^{er} JANVIER AU 31 AOUT 2017**
(en milliers de USD)

CRÉANCIERS	Service prévu	Service effectué	Ecart	Taux d'exécution
INSTITUTIONS MULTILATÉRALES	97 137,4	74 451,5	-22 685,9	76,6
CLUB DE LONDRES	-	-	-	-
CLUB DE KINSHASA	17 354,4	20 890,1	3 535,7	120,4
CLUB DE PARIS	57 962,9	19 855,6	-38 107,3	34,3
Total	172 454,6	115 197,2	-57 257,4	66,8

Sources : Direction Générale de la Dette Publique (DGDP) et Banque Centrale du Congo.

Tableau III. 11

EXÉCUTION MENSUELLE DU SERVICE DE LA DETTE PAR GROUPES DES CRÉANCIERS
(en USD)

CRÉANCIERS	2 015	2016								2 017								
	Cumul	Janvier	Mars	Juin	Septembre	Octobre	Novembre	Décembre	Cumul	Janvier	Février	Mars	Avril	Mai	Juin	Juillet	Août	Cumul
Institutions multilatérales	135 260 496,0	6 846 326,7	19 007 640,0	7 095 330,4	19 009 860,0	592 867,8	11 705 632,8	12 801 825,5	141 627 747,5	6 728 216,6	10 050 715,4	-	2 545 417,0	13 294 747,6	2 829 741,6	28 256 741,1	10 745 917,6	74 451 496,8
dont : - FMI	38 877 912,5	6 828 950,0	18 609 029,0	6 905 214,0	18 641 993,6	-	6 955 207,1	6 632 210,4	78 479 589,0	6 686 899,8	6 703 183,3	-	-	7 411 083,1	-	8 000 386,1	6 977 919,0	35 779 471,4
Club de Londres	-	-	-	-	-	-	-	-	-	-	-	-	-	-	-	-	-	-
Club de Kinshasa	29 602 112,6	-	8 754 763,3	1 737 358,5	8 853 327,5	2 091 367,3	1 902 568,7	-	36 593 128,0	-	2 376 351,4	13 244 472,2	1 801 872,5	1 147 729,7	-	-	2 319 640,1	20 890 065,9
Club de Paris	70 192 838,6	-	84 413,0	23 378 515,7	86 277,7	-	65 971,8	15 121 101,5	58 022 926,1	-	-	-	564 816,7	19 213 858,9	-	50 704,0	26 257,2	19 855 636,7
Total	235 055 447,2	6 846 326,7	27 846 816,3	32 211 204,5	27 949 465,2	2 684 235,1	13 674 173,3	27 922 927,0	236 243 801,7	6 728 216,6	12 427 066,8	13 244 472,2	4 912 106,2	33 656 336,2	2 829 741,6	28 307 445,1	13 091 814,9	115 197 199,4

Source : Direction des Opérations Bancaires et des Marchés - BCC.

Tableau III. 12

ÉVOLUTION MENSUELLE DES RÉSERVES DE CHANGE AU SENS LARGE ⁽¹⁾

(en millions de USD)

	2015	2016										2017							
	décembre	janvier	mars	mai	juin	juillet	août	Septembre	octobre	novembre	décembre	janvier	février	mars	avril	mai	juin	juillet	août
En millions de USD	3 136,06	2 846,29	2 860,25	2 737,25	2 618,48	2 845,77	2 777,36	2 687,46	2 585,27	2 441,14	2 458,79	2 620,99	2 582,04	2 499,0	2 751,65	2 512,81	2 504,31	2 570,11	2 614,70
En mois d'importations	2,99	2,90	2,92	2,79	2,67	2,90	2,83	2,74	2,64	2,49	2,51	2,67	2,63	2,55	2,81	2,56	2,55	2,62	2,67
En semaines d'importations	12,94	12,57	12,63	12,09	11,56	12,57	12,26	11,87	11,42	10,78	10,86	11,57	11,41	11,04	12,15	11,10	11,06	11,35	11,55

Source : Direction de la Recherche et des Statistiques - BCC.

(1) Réserves de change incluant les dépôts des banques en monnaies étrangères.

52

Tableau III. 12 bis

ÉVOLUTION MENSUELLE DES RÉSERVES DE CHANGE AU SENS STRICT ⁽²⁾

(en millions de USD)

	2015	2016										2017							
		décembre	janvier	mars	mai	juin	juillet	août	Septembre	octobre	novembre	décembre	janvier	février	mars	avril	mai	juin	juillet
En millions de USD	1 405,06	1 369,08	1 277,23	1 179,48	1 084,65	1 021,74	999,73	927,74	925,40	881,63	845,44	786,28	753,79	735,92	738,08	717,24	709,27	730,30	667,26
En mois d'importations	1,34	1,40	1,30	1,20	1,11	1,04	1,02	0,95	0,94	0,90	0,86	0,80	0,76	0,75	0,75	0,73	0,72	0,74	0,68
En semaines d'importations	5,80	6,05	5,64	5,21	4,79	4,51	4,41	4,10	4,09	3,85	3,73	3,45	3,31	3,23	3,24	3,15	3,11	3,21	2,93

Source : Direction des Opérations Bancaires et des Marchés - BCC.

(2) Réserves de change tirées exclusivement du budget en devises de la BCC.

Graphique III.1 Évolution des cours indicatif et parallèle moyen

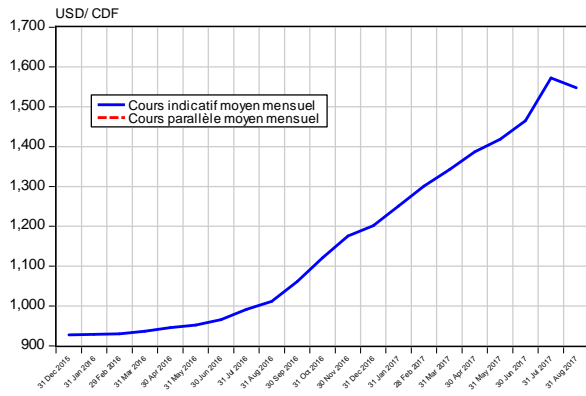

Graphique III.2 Évolution de l'écart en % entre le cours indicatif et le cours parallèle

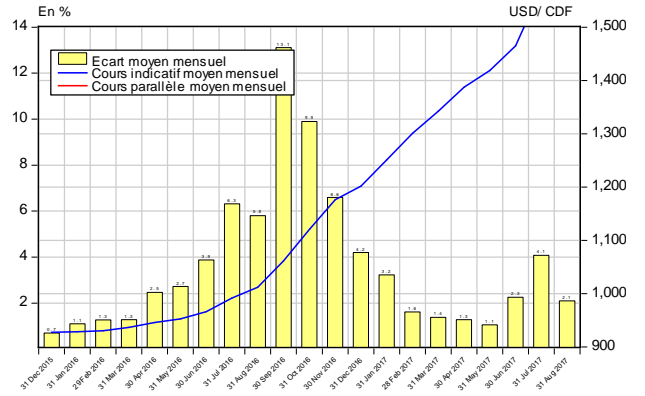

Graphique III.3 Évolution du solde des transactions mensuelles sur le marché des changes

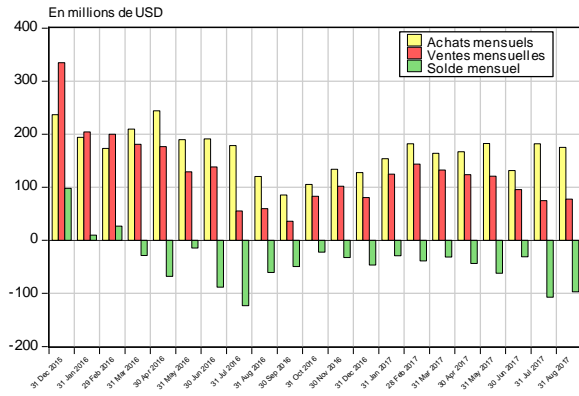

Graphique III.4 Évolution des transactions mensuelles sur le marché des changes

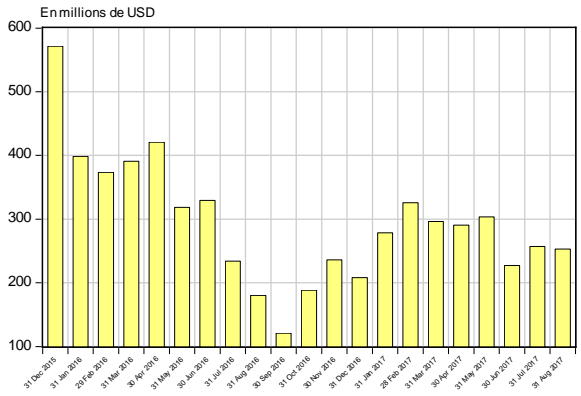

Graphique III.5 Évolution mensuelle du solde budgétaire en devises

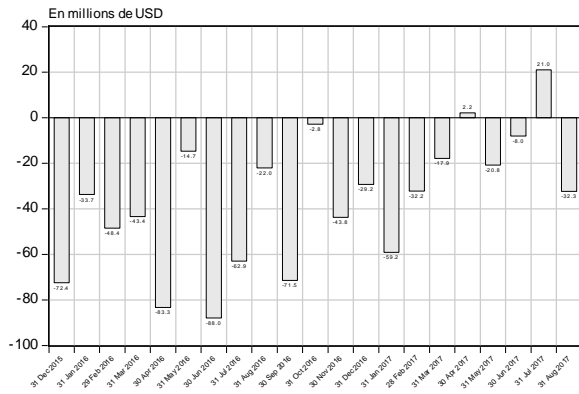

Graphique III.6 Évolution mensuelle des réserves internationales

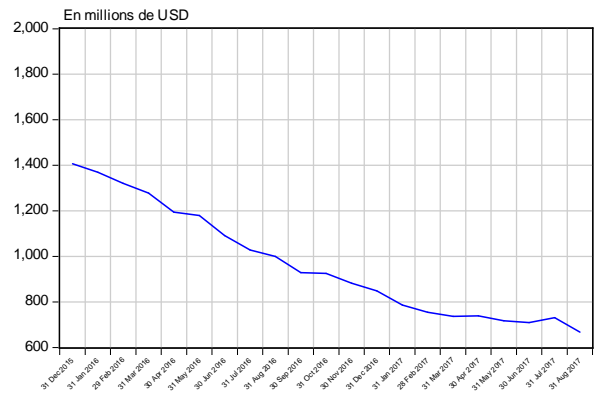

Source : Direction de la Recherche et des Statistiques sur base des données communiquées par la Direction des Opérations Bancaires et des Marchés.

Graphique III.7 Évolution des cours du cuivre et du zinc sur le marché de Londres

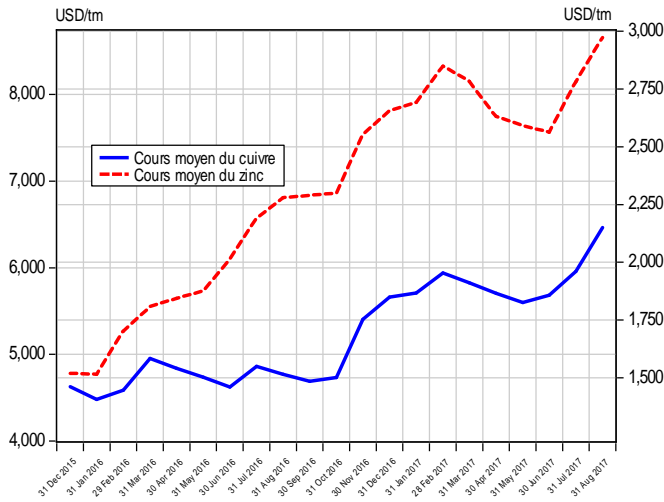

Graphique III.8 Évolution des cours du cobalt et du coltan sur le marché de Londres

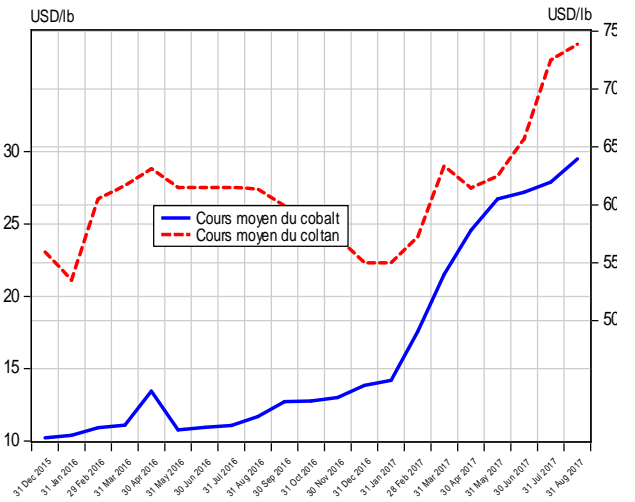

Graphique III.9 Évolution des cours de l'or et de l'argent sur le marché de New York

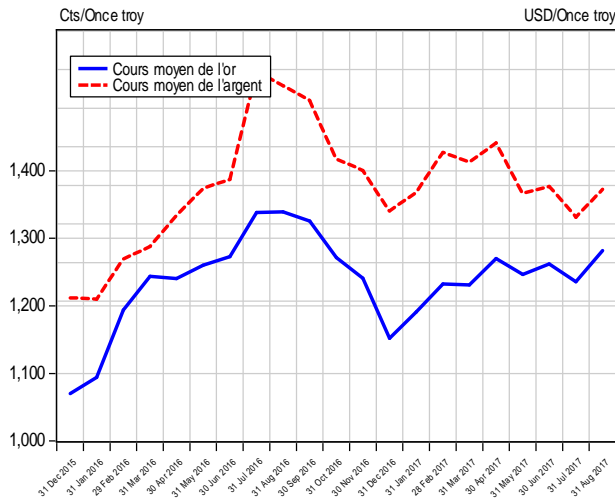

Graphique III.10 Évolution du cours du pétrole sur le marché international

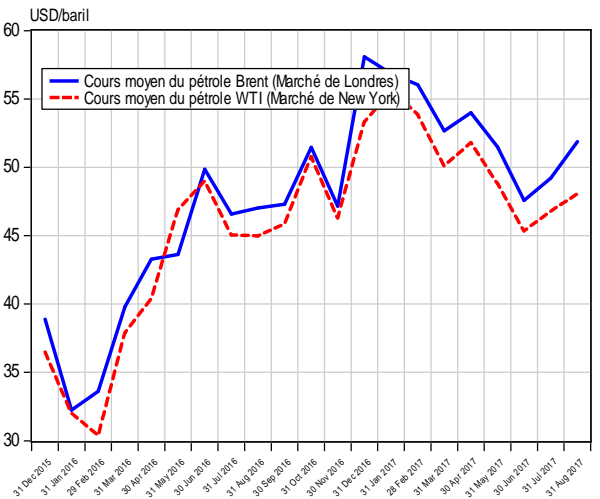

Graphique III.11 Évolution des cours du café et du cacao sur le marché international

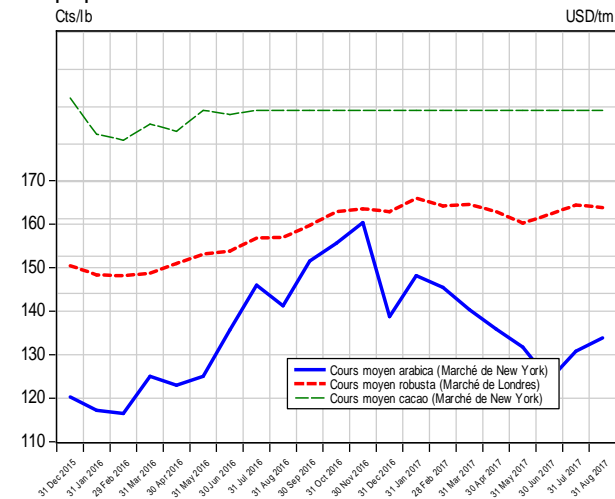

Graphique III.12 Évolution du cours du coton sur le marché de New York

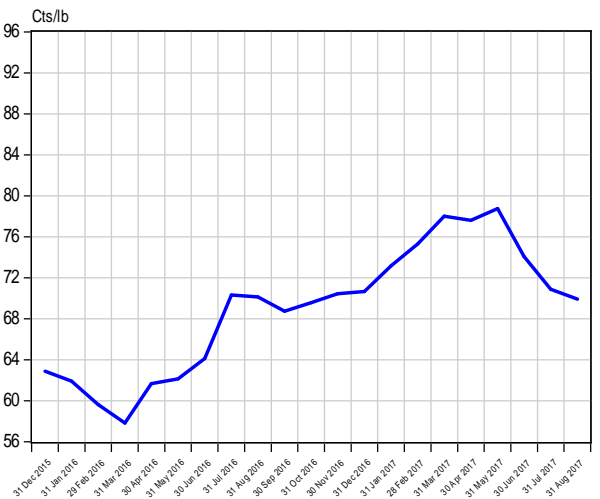

Source : Direction de la Recherche et des Statistiques sur base des données de la Bourse Les Echos.fr (Cr. Tableaux III.8 et III.8 bis)

Tableau IV. 1**SITUATION DES INSTITUTIONS DE DEPOTS⁽¹⁾**

(en millions de CDF)

	2 016	2 017							
	DECEMBRE	JANVIER ^(p)	FEVRIER ^(p)	MARS ^(p)	AVRIL ^(p)	MAI ^(p)	JUIN ^(p)	JUILLET ^(p)	AOUT ^(p)
1. AVOIRS EXTERIEURS NETS (a-b)	1 117 824	1 439 866	1 455 931	1 297 335	1 575 106	1 605 192	1 738 886	2 001 748	2 078 843
a) Avoirs	2 727 500	3 088 920	3 140 227	3 130 755	3 367 523	3 348 510	3 531 847	3 985 052	3 941 794
b) Engagements	1 609 676	1 649 054	1 684 296	1 833 419	1 792 417	1 743 318	1 792 960	1 983 304	1 862 951
2. AVOIRS INTERIEURS NETS (a+b+c)	4 190 036	4 237 802	4 374 947	4 593 387	4 779 553	4 858 255	5 044 017	5 211 288	5 161 860
a) Créances nettes sur l'Etat	260 113	212 096	200 025	225 765	208 479	268 153	328 369	44 899	191 696
b) Crédits à l'économie	2 818 648	2 779 840	2 816 060	2 911 301	3 001 388	3 002 693	3 258 195	3 443 420	3 284 928
C) Autres Postes Nets	1 111 274	1 245 866	1 358 862	1 456 322	1 569 685	1 587 410	1 457 453	1 722 969	1 685 235
MASSE MONETAIRE (au sens large)	5 307 859	5 677 667	5 830 877	5 890 723	6 354 659	6 463 448	6 782 903	7 213 036	7 240 703
- Monnaie	1 682 136	1 654 893	1 688 357	1 647 512	1 724 941	1 706 375	1 753 994	1 704 238	1 770 646
- Quasi - monnaie	3 625 723	4 022 774	4 142 520	4 243 210	4 629 718	4 757 072	5 028 910	5 508 798	5 470 057

Source: Banque Centrale du Congo.

(1) Il s'agit de la situation consolidée de la Banque Centrale du Congo et des Autres Institutions de Dépôts (Banques commerciales).

Tableau IV.2**LIQUIDITES MONETAIRES ET QUASI -MONETAIRES DES INSTITUTIONS DE DEPOTS***(en millions de CDF)*

	2 016	2 017							
	DECEMBRE	JANVIER ^(p)	FEVRIER ^(p)	MARS ^(p)	AVRIL ^(p)	MAI ^(p)	JUIN ^(p)	JUILLET ^(p)	AOUT ^(p)
A. Circulation fiduciaire hors banques	1 072 177	1 024 056	1 050 863	1 073 426	1 095 556	1 127 295	1 164 492	1 155 014	1 188 276
Circulation fiduciaire hors BCC	1 153 301	1 121 818	1 163 778	1 173 729	1 191 705	1 242 785	1 271 954	1 256 027	1 276 642
Encaisses AID.	-81 124	-97 762	-112 915	-100 304	-96 149	-115 490	-107 462	-101 013	-88 366
B. Dépôts à vue en MN	609 958	630 838	637 494	574 087	629 385	579 080	589 502	549 225	582 371
B.C.C.	18 592	13 252	8 855	4 352	4 212	5 423	13 675	12 238	10 994
AID	591 367	617 585	628 640	569 734	625 173	573 657	575 827	536 986	571 376
C. Dépôts à terme	3 625 723	4 022 774	4 142 520	4 243 210	4 629 718	4 757 072	5 028 910	5 508 798	5 470 057
1. Dépôts à terme MN	59 851	65 894	42 212	57 242	53 423	64 001	63 537	62 217	64 933
B.C.C.	-	-	-	-	-	-	-	-	-
AID	59 851	65 894	42 212	57 242	53 423	64 001	63 537	62 217	64 933
2. Dépôts en devises	3 539 295	3 933 141	4 076 515	4 164 837	4 555 721	4 671 829	4 943 762	5 421 100	5 380 488
B.C.C.	5 067	2 809	3 535	5 422	6 432	6 146	9 063	11 313	59 694
AID	3 534 228	3 930 333	4 072 979	4 159 414	4 549 290	4 665 684	4 934 699	5 409 787	5 320 794
3. Provisions pour importations	26 577	23 739	23 793	21 131	20 573	21 241	21 610	25 480	24 636
B.C.C.	4 084	4 376	4 468	4 711	4 905	5 152	5 487	6 215	5 953
AID	22 493	19 363	19 326	16 420	15 669	16 089	16 123	19 265	18 683
TOTAL (A+B+C)	5 307 859	5 677 667	5 830 877	5 890 723	6 354 659	6 463 448	6 782 903	7 213 036	7 240 703

Source: Banque Centrale du Congo.

Tableau IV.3

SITUATION DES INSTITUTIONS DE DEPOTS

(en millions de USD)

	2 016	2 017							
	DECEMBRE	JANVIER ^(p)	FEVRIER ^(p)	MARS ^(p)	AVRIL ^(p)	MAI ^(p)	JUIN ^(p)	JUILLET ^(p)	AOUT ^(p)
1. AVOIRS EXTERIEURS NETS (a-b)	919,6	1 126,9	1 110,2	950,2	1 121,9	1 114,8	1 158,5	1 214,8	1 336,0
a) Avoirs extérieurs	2 243,8	2 417,6	2 394,5	2 293,0	2 398,6	2 325,6	2 353,0	2 418,4	2 533,3
b) Engagements extérieurs	1 324,2	1 290,6	1 284,3	1 342,8	1 276,7	1 210,8	1 194,5	1 203,6	1 197,3
2. AVOIRS INTERIEURS NETS (a+b+c)	3 446,9	3 316,7	3 336,0	3 364,2	3 404,3	3 374,1	3 360,4	3 162,6	3 317,4
a) Créances nettes sur l'Etat	214,0	166,0	152,5	165,3	148,5	186,2	218,8	27,2	123,2
b) Crédits à l'économie	2 318,8	2 175,6	2 147,3	2 132,2	2 137,8	2 085,4	2 170,7	2 089,7	2 111,2
c) Autres Postes Nets	914,2	975,1	1 036,2	1 066,6	1 118,0	1 102,5	971,0	1 045,6	1 083,1
MASSE MONETAIRE	4 366,5	4 443,6	4 446,2	4 314,3	4 526,2	4 488,9	4 518,9	4 377,4	4 653,5
- Monnaie	1 383,8	1 295,2	1 287,4	1 206,6	1 228,6	1 185,1	1 168,6	1 034,2	1 138,0
- Quasi - monnaie	2 982,7	3 148,4	3 158,8	3 107,7	3 297,6	3 303,8	3 350,4	3 343,1	3 515,5

Source: Banque Centrale du Congo.

Taux de change USD/CDF.

1 215,59

1 277,71

1 311,43

1 365,38

1 403,97

1 439,86

1 501,00

1 647,81

1 555,98

(Il s'agit du cours comptable à fin période)

Tableau IV.4

BILAN ANALYTIQUE DE LA BANQUE CENTRALE

(en millions de CDF)

	2016	2017							
	DECEMBRE	JANVIER ^(p)	FEVRIER ^(p)	MARS ^(p)	AVRIL ^(p)	MAI ^(p)	JUIN ^(p)	JUILLET ^(p)	AOÛT ^(p)
Avoirs Extérieurs Nets	-446 794	-527 045	-552 720	-631 298	-660 305	-648 385	-712 052	-811 784	-709 632
<i>AEN (en millions de USD)</i>	-368	-412	-421	-462	-470	-450	-474	-493	-456
Avoirs extérieurs	759 327	744 690	742 589	723 472	715 437	763 150	772 015	815 214	826 963
<i>Avoirs extérieurs (en millions de USD)</i>	625	583	566	530	510	530	514	495	531
Engagements extérieurs	1 206 121	1 271 734	1 295 309	1 354 770	1 375 742	1 411 536	1 484 067	1 626 998	1 536 595
Avoirs Intérieurs Nets	2 066 661	2 065 422	2 154 073	2 290 208	2 318 585	2 410 247	2 500 051	2 491 314	2 486 272
Crédit net à l'Etat	406 967	370 799	373 354	377 038	358 897	409 629	478 803	283 377	320 152
Créances sur les banques	346 808	356 222	383 744	435 374	533 428	512 186	507 339	614 074	581 972
Créances sur les Eses Publiques	1	1	1	1	1	1	1	1	1
Crédit à l'économie	11 907	11 264	11 082	17 503	23 976	16 824	13 240	14 305	14 010
Autres Postes nets	1 300 978	1 327 138	1 385 893	1 460 293	1 402 284	1 471 607	1 500 669	1 579 558	1 570 137
BASE MONETAIRE AU SENS LARGE	1 619 867	1 538 378	1 601 353	1 658 910	1 658 280	1 761 861	1 787 999	1 679 530	1 776 640
Base monétaire au sens strict	1 610 716	1 531 193	1 593 350	1 648 776	1 646 944	1 750 563	1 773 448	1 662 001	1 710 993
Circulation fiduciaire	1 153 301	1 121 818	1 163 778	1 173 729	1 191 705	1 242 785	1 271 954	1 256 027	1 276 642
Dépôts des banques	438 823	396 123	420 717	470 695	451 027	502 355	487 819	393 736	423 357
Autres dépôts	18 592	13 252	8 855	4 352	4 212	5 423	13 675	12 238	10 994
Dépôts en devises	5 067	2 809	3 535	5 422	6 432	6 146	9 063	11 313	59 694
Provisions pour importations	4 084	4 376	4 468	4 711	4 905	5 152	5 487	6 215	5 953

Source: Banque Centrale du Congo.

Taux de change USD/CDF.

(Il s'agit du cours comptable à fin période)

1 215,59 1 277,71 1 311,43 1 365,38 1 403,97 1 439,86 1 501,00 1 647,81 1 555,98

Tableau IV.5

SITUATION NETTE DE LA BANQUE CENTRALE DU CONGO

(en millions de CDF)

	2 016	2 017							
	DECEMBRE	JANVIER ^(p)	FEVRIER ^(p)	MARS ^(p)	AVRIL ^(p)	MAI ^(p)	JUIN ^(p)	JUILLET ^(p)	AOUT ^(p)
1. AVOIRS EXTERIEURS NETS (a-b)	-446 794	-527 045	-552 720	-631 298	-660 305	-648 385	-712 052	-811 784	-709 632
a) Avoirs extérieurs	759 327	744 690	742 589	723 472	715 437	763 150	772 015	815 214	826 963
b) Engagements extérieurs	1 206 121	1 271 734	1 295 309	1 354 770	1 375 742	1 411 536	1 484 067	1 626 998	1 536 595
2. AVOIRS INTERIEURS NETS (a+b+c)	2 066 661	2 065 422	2 154 073	2 290 208	2 318 585	2 410 247	2 500 051	2 491 314	2 486 272
a) Créances nettes sur l'Etat	406 967	370 799	373 354	377 038	358 897	409 629	478 803	283 377	320 152
b) Crédits à l'économie	358 716	367 486	394 826	452 878	557 404	529 010	520 580	628 379	595 983
c) Autres Postes Nets	1 300 978	1 327 138	1 385 893	1 460 293	1 402 284	1 471 607	1 500 669	1 579 558	1 570 137
BASE MONETAIRE	1 619 867	1 538 378	1 601 353	1 658 910	1 658 280	1 761 861	1 787 999	1 679 530	1 776 640
- Base Monétaire(sens strict)	1 610 716	1 531 193	1 593 350	1 648 776	1 646 944	1 750 563	1 773 448	1 662 001	1 710 993
- Dépôts en devises & provisions	9 151	7 184	8 003	10 133	11 336	11 298	14 550	17 528	65 647

Source: Banque Centrale du Congo.

Tableau IV. 6

SITUATION NETTE DES AUTRES INSTITUTIONS DE DEPOTS ⁽¹⁾

(en millions de CDF)

	2 016	2 017							
	DECEMBRE	JANVIER ^(p)	FEVRIER ^(p)	MARS ^(p)	AVRIL ^(p)	MAI ^(p)	JUIN ^(p)	JUILLET ^(p)	AOÛT ^(p)
AVOIRS DES A.I.D									
1. AVOIRS EXTERIEURS NETS (a-b)	1 564 618	1 966 910	2 008 651	1 928 634	2 235 411	2 253 578	2 450 939	2 813 532	2 788 475
a) Avoirs extérieurs	1 968 174	2 344 230	2 397 639	2 407 283	2 652 086	2 585 360	2 759 832	3 169 838	3 114 832
b) Engagements extérieurs	403 556	377 320	388 988	478 649	416 675	331 782	308 893	356 306	326 356
2. RESERVES (a+b)	527 984	484 613	513 590	556 220	548 729	616 699	586 060	524 430	479 311
a) Encaisses	81 124	97 762	112 915	100 304	96 149	115 490	107 462	101 013	88 366
b) Dépôts à la BCC	446 860	386 850	400 675	455 916	452 580	501 210	478 597	423 416	390 945
3. AVOIRS INTERIEURS NETS(a+b)	2 360 898	2 433 942	2 510 140	2 621 852	2 762 812	2 725 964	2 848 516	3 004 250	2 985 379
a) Crédits Intérieurs	2 659 887	2 609 873	2 631 648	2 742 525	2 826 994	2 844 392	3 094 521	3 190 637	3 142 462
b) Autres Postes Nets	-298 989	-175 931	-121 508	-120 673	-64 182	-118 429	-246 005	-186 387	-157 083
Avoirs = Engagements	4 453 500	4 885 465	5 032 381	5 106 705	5 546 952	5 596 241	5 885 514	6 342 211	6 253 165
ENGAGEMENTS DES A.I.D (1+2+3)									
1. DEPOTS (a+b)	4 185 446	4 613 812	4 743 831	4 786 391	5 227 885	5 303 342	5 574 063	6 008 991	5 957 104
a) Dépôts en Monnaie Nationale	651 218	683 479	670 852	626 977	678 596	637 659	639 364	599 204	636 309
- à vue	591 367	617 585	628 640	569 734	625 173	573 657	575 827	536 986	571 376
- à terme	59 851	65 894	42 212	57 242	53 423	64 001	63 537	62 217	64 933
b) Dépôts en Monnaies Etrangères	3 534 228	3 930 333	4 072 979	4 159 414	4 549 290	4 665 684	4 934 699	5 409 787	5 320 794
- à vue	2 338 324	2 705 369	2 804 163	2 815 123	3 095 793	3 188 870	3 377 153	3 690 560	3 617 413
- à terme	1 195 904	1 224 963	1 268 816	1 344 291	1 453 496	1 476 814	1 557 546	1 719 227	1 703 382
2. Crédit de la BCC	245 560	252 290	269 224	303 894	303 397	276 809	295 328	313 955	277 379
3. Provisions pour Importations	22 493	19 363	19 326	16 420	15 669	16 089	16 123	19 265	18 683

Source: Banque Centrale du Congo.

(1) Il s'agit essentiellement des banques commerciales.

Tableau IV.7

VENTILATION DES EMISSIONS MONETAIRES PAR COUPEURE
(en milliers de CDF)

BILLETS	2016												2017									
	DÉCEMBRE	JANVIER	FÉVRIER	MARS	AVRIL	MAI	JUIN	JUILLET	AOÛT	SEPTEMBRE	OCTOBRE	NOVEMBRE	DÉCEMBRE	JANVIER	FÉVRIER	MARS	AVRIL	MAI	JUIN	JUILLET	AOÛT	
20 000 FC	114 800 000,00	114 800 000,00	119 600 000,00	122 000 000,00	128 400 000,00	128 800 000,00	132 000 000,00	134 000 000,00	141 200 000,00	144 400 000,00	157 600 000,00	172 000 000,00	178 000 000,00	182 000 000,00	199 600 000,00	201 600 000,00	223 600 000,00	223 624 000,00	229 800 000,00	233 800 000,00	257 800 000,00	
10 000 FC	146 600 000,00	146 600 000,00	152 100 000,00	155 600 000,00	163 100 000,00	163 600 000,00	170 100 000,00	172 600 000,00	183 100 000,00	187 100 000,00	201 600 000,00	219 100 000,00	226 100 000,00	231 100 000,00	250 600 000,00	253 600 000,00	279 100 000,00	279 126 000,00	287 300 000,00	291 300 000,00	317 300 000,00	
5 000 FC	162 150 000,00	162 150 000,00	169 150 000,00	172 900 000,00	180 650 000,00	181 150 000,00	188 650 000,00	193 150 000,00	202 400 000,00	208 650 000,00	225 650 000,00	247 650 000,00	255 650 000,00	262 150 000,00	279 150 000,00	279 150 000,00	287 950 000,00	287 957 400,00	284 050 000,00	291 450 000,00		
1 000 FC	246 970 000,00	246 970 000,00	259 870 000,00	266 570 000,00	282 970 000,00	285 110 000,00	298 450 000,00	301 450 000,00	317 750 000,00	325 450 000,00	345 450 000,00	371 350 000,00	380 850 000,00	390 050 000,00	412 500 000,00	429 600 000,00	471 300 000,00	471 325 100,00	492 600 000,00	499 600 000,00	524 700 000,00	
500 FC	797 036 108,80	797 036 108,80	806 286 108,80	807 136 108,80	810 736 108,80	811 036 108,80	814 036 108,80	814 286 108,80	818 386 108,80	819 456 108,80	821 156 108,80	823 256 108,80	823 256 108,80	823 256 108,80	824 456 108,80	824 456 108,80	824 656 108,80	824 675 258,80	829 891 000,00	834 891 000,00	854 041 000,00	
200 FC	127 256 790,20	127 256 790,20	128 436 790,20	129 536 790,20	130 826 790,20	131 076 790,20	131 826 790,20	132 126 790,20	132 956 790,20	134 066 790,20	136 206 790,20	139 906 790,20	140 906 790,20	142 266 790,20	144 666 790,20	144 666 790,20	145 606 790,20	145 607 590,20	139 427 000,00	139 427 000,00	140 227 000,00	
100 FC	118 816 916,70	118 816 916,70	119 446 916,70	120 046 916,70	120 476 916,70	120 656 916,70	120 916 916,70	121 066 916,70	121 506 916,70	121 926 916,70	122 426 916,70	123 096 916,70	123 096 916,70	123 176 916,70	123 256 916,70	123 256 916,70	123 256 916,70	123 256 916,70	120 587 000,00	120 587 000,00	120 587 000,00	
50 FC	50 472 520,98	50 472 520,98	50 842 520,98	51 226 520,98	51 548 520,98	51 728 520,98	51 978 520,98	52 078 520,98	52 408 520,98	52 658 520,98	52 958 520,98	53 338 520,98	53 338 520,98	53 399 520,98	53 639 520,98	53 720 000,98	54 109 520,98	54 109 520,98	53 345 000,00	53 345 000,00	53 455 000,00	
20 FC	5 758 510	5 758 510	5 758 510	5 758 510	5 758 510	5 758 510	5 758 510	5 758 510	5 758 510	5 758 510	5 758 510	5 758 510	5 758 510	5 758 510	5 758 510	5 758 510	5 758 510,27	5 758 510,27	5 758 510,27	5 758 510,27	5 758 510,27	
10 FC	2 143 081	2 143 081	2 143 081	2 143 081	2 143 081	2 143 081	2 143 081	2 143 081	2 143 081	2 143 081	2 143 081	2 143 081	2 143 081	2 143 081	2 143 081	2 143 081	2 143 080,51	2 143 080,51	2 143 080,51	2 143 080,51	2 143 080,51	
5 FC	370 652	370 652	370 652	370 652	370 652	370 652	370 652	370 652	370 652	370 652	370 652	370 652	370 652	370 652	370 652	370 652	370 652,03	370 652,03	370 652,03	370 652,03	370 652,03	
1 FC	41 122	41 122	41 122	41 122	41 122	41 122	41 122	41 122	41 122	41 122	41 122	41 122	41 122	41 122	41 122	41 122	41 121,62	41 121,62	41 121,62	41 121,62	41 121,62	
50 CC	49 352	49 352	49 352	49 352	49 352	49 352	49 352	49 352	49 352	49 352	49 352	49 352	49 352	49 352	49 352	49 352	49 352,10	49 352,10	49 352,10	49 352,10	49 352,10	
20 CC	14 967	14 967	14 967	14 967	14 967	14 967	14 967	14 967	14 967	14 967	14 967	14 967	14 967	14 967	14 967	14 967	14 966,63	14 966,63	14 966,63	14 966,63	14 966,63	
10 CC	8 266	8 266	8 266	8 266	8 266	8 266	8 266	8 266	8 266	8 266	8 266	8 266	8 266	8 266	8 266	8 266	8 265,98	8 265,98	8 265,98	8 265,98	8 265,98	
5 CC	3 015	3 015	3 015	3 015	3 015	3 015	3 015	3 015	3 015	3 015	3 015	3 015	3 015	3 015	3 015	3 014,99	3 014,99	3 014,99	3 014,99	3 014,99	3 014,99	
1 CC	150	150	150	150	150	150	150	150	150	150	150	150	150	150	150	150	150,15	150,15	150,15	150,15	150,15	
Total	1 772 491 451	1 772 491 451	1 814 121 451	1 833 405 451	1 877 097 451	1 881 547 451	1 916 347 451	1 929 147 451	1 978 097 451	2 002 097 451	2 071 437 451	2 158 087 451	2 189 587 451	2 215 788 451	2 296 258 451	2 318 438 931	2 417 968 451	2 418 071 011	2 445 389 114	2 465 389 114	2 567 949 114	

Source: Banque Centrale du Congo.

Tableau IV.8

VENTILATION DES EMISSIONS MONETAIRES EN VOLUME
(en millions des billets)

BILLETS	2 016												2 017							
	JANVIER	FÉVRIER	MARS	AVRIL	MAI	JUIN	JUILLET	AOÛT	SEPTEMBRE	OCTOBRE	NOVEMBRE	DÉCEMBRE	JANVIER	FÉVRIER	MARS	AVRIL	MAI	JUIN	JUILLET	AOÛT
20 000 FC	-	240	120	320	20	160	100	360	160	660	720	300	200	880	100	1 100	1	309	200	1 200
10 000 FC	-	550	350	750	50	650	250	1 050	400	1 450	1 750	700	500	1 950	300	2 550	3	817	400	2 600
5 000 FC	-	1 400	750	1 550	100	1 500	900	1 850	1 250	3 400	4 400	1 600	1 300	3 400	-	1 760	1	781	-	1 480
1 000 FC	-	12 900	6 700	16 400	2 140	13 340	3 000	16 300	7 700	20 000	25 900	9 500	9 200	22 450	17 100	41 700	25	21 275	7 000	25 100
500 FC	-	18 500	1 700	7 200	600	6 000	500	8 200	2 140	3 400	4 200	-	-	2 400	-	400	38	10 431	10 000	38 300
200 FC	-	5 900	5 500	6 450	1 250	3 750	1 500	4 150	5 550	10 700	18 500	5 000	6 800	12 000	-	4 700	4	30 903	-	4 000
100 FC	-	6 300	6 000	4 300	1 800	2 600	1 500	4 400	4 200	5 000	6 700	-	800	800	-	-	-	26 699	-	-
50 FC	-	7 400	7 680	6 440	3 600	5 000	2 000	6 600	5 000	6 000	7 600	-	1 220	4 800	1 610	7 790	2	15 293	-	2 200
20 FC	-	-	-	-	-	-	-	-	-	-	-	-	-	-	-	-	-	-	-	-
10 FC	-	-	-	-	-	-	-	-	-	-	-	-	-	-	-	-	-	-	-	-
5 FC	-	-	-	-	-	-	-	-	-	-	-	-	-	-	-	-	-	-	-	-
1 FC	-	-	-	-	-	-	-	-	-	-	-	-	-	-	-	-	-	-	-	-
50 CC	-	-	-	-	-	-	-	-	-	-	-	-	-	-	-	-	-	-	-	-
20 CC	-	-	-	-	-	-	-	-	-	-	-	-	-	-	-	-	-	-	-	-
10 CC	-	-	-	-	-	-	-	-	-	-	-	-	-	-	-	-	-	-	-	-
5 CC	-	-	-	-	-	-	-	-	-	-	-	-	-	-	-	-	-	-	-	-
1 CC	-	-	-	-	-	-	-	-	-	-	-	-	-	-	-	-	-	-	-	-
TOTAL	-	53 190	28 800	43 410	9 560	33 000	9 750	42 910	26 400	50 610	69 770	17 100	20 020	48 680	19 110	60 000	75	40 844	17 600	74 880

Tableau IV.9

ORIGINE DES VARIATIONS MENSUELLES DE LA MASSE MONETAIRE

(en millions de CDF)

	2 016	2 017							
	DECEMBRE	JANVIER ^(p)	FEVRIER ^(p)	MARS ^(p)	AVRIL ^(p)	MAI ^(p)	JUIN ^(p)	JUILLET ^(p)	AOUT ^(p)
Variations de la masse monétaire	+ 283 857	+ 369 808	+ 153 210	+ 59 845	+ 463 936	+ 108 789	+ 319 456	+ 430 133	+ 27 667
1. Monnaie fiduciaire	+ 168 184	- 27 242	+ 33 464	- 40 845	+ 77 429	- 18 566	+ 47 618	- 49 755	+ 66 408
2. Monnaie scripturale	+ 115 673	+ 397 051	+ 119 746	+ 100 690	+ 386 507	+ 127 355	+ 271 837	+ 479 888	- 38 741
Origines des variations	+ 283 857	+ 369 808	+ 153 210	+ 59 845	+ 463 936	+ 108 789	+ 319 456	+ 430 133	+ 27 667
1. Avoirs extérieurs nets	- 46 007	+ 322 042	+ 16 065	- 158 595	+ 277 771	+ 30 086	+ 133 694	+ 262 861	+ 77 096
2. Avoirs intérieurs nets	+ 329 864	+ 47 766	+ 137 145	+ 218 440	+ 186 165	+ 78 703	+ 185 762	+ 167 271	- 49 429
- Créances nettes sur l'Etat	+ 186 618	- 48 018	- 12 071	+ 25 740	- 17 286	+ 59 674	+ 60 216	- 283 470	+ 146 797
- Crédits à l'économie	- 4 944	- 38 808	+ 36 220	+ 95 241	+ 90 088	+ 1 304	+ 255 503	+ 185 225	- 158 492
- Autres Postes Nets	+ 148 189	+ 134 593	+ 112 996	+ 97 459	+ 113 363	+ 17 725	- 129 957	+ 265 517	- 37 734

Source: Banque Centrale du Congo.

Tableau IV.10

Tableau IV.10

ORIGINE DES VARIATIONS MENSUELLES DE LA MASSE MONETAIRE

(en pourcentage)

	2 016	2 017							
	DECEMBRE	JANVIER ^(p)	FEVRIER ^(p)	MARS ^(p)	AVRIL ^(p)	MAI ^(p)	JUIN ^(p)	JUILLET ^(p)	AOUT ^(p)
Variations de la masse monétaire	100	100	100	100	100	100	100	100	100
- Monnaie fiduciaire	+59,2	-7,4	+21,8	-68,3	+16,7	-17,1	+14,9	-11,6	+240,0
- Monnaie scripturale	+40,8	+107,4	+78,2	+168,3	+83,3	+117,1	+85,1	+111,6	-140,0
Origine des variations	+100	+100	+100	+100	+100	+100	+100	+100	+100
1. Avoirs extérieurs nets	-16,2	87,1	10,5	-265,0	59,9	27,7	41,9	61,1	278,7
2. Avoirs intérieurs nets	+116,2	+12,9	+89,5	+365,0	+40,1	+72,3	+58,1	+38,9	-178,7
- Créances nettes sur l'Etat	+65,7	-13,0	-7,9	+43,0	-3,7	+54,9	+18,8	-65,9	+530,6
- Crédits à l'économie	-1,7	-10,5	+23,6	+159,1	+19,4	+1,2	+80,0	+43,1	-572,9
- Autres Postes Nets	52,2	36,4	73,8	162,9	24,4	16,3	-40,7	61,7	-136,4

Source: Banque Centrale du Congo.

Tableau IV.11

SITUATION DES AVOIRS EXTERIEURS NETS DES ORGANISMES MONETAIRES

(en millions de CDF)

	2 016	2 017							
	DECEMBRE	JANVIER ^(p)	FEVRIER ^(p)	MARS ^(p)	AVRIL ^(p)	MAI ^(p)	JUIN ^(p)	JUILLET ^(p)	AOÛT ^(p)
A. Avoirs extérieurs bruts (a+b)	2 727 500	3 088 920	3 140 227	3 130 755	3 367 523	3 348 510	3 531 847	3 985 052	3 941 794
a) Banque Centrale du Congo	759 327	744 690	742 589	723 472	715 437	763 150	772 015	815 214	826 963
1. Avoirs en DTS	273 647	282 067	214 961	224 829	206 934	202 864	213 290	212 811	191 503
2. Avoirs en devises	485 680	462 623	527 628	498 642	508 503	560 286	558 726	602 403	635 460
b) Autres Institutions de Dépôts	1 968 174	2 344 230	2 397 639	2 407 283	2 652 086	2 585 360	2 759 832	3 169 838	3 114 832
B. Engagements extérieurs (a+b)	1 609 676	1 649 054	1 684 296	1 833 419	1 792 417	1 743 318	1 792 960	1 983 304	1 862 951
a) Banque Centrale du Congo	1 206 121	1 271 734	1 295 309	1 354 770	1 375 742	1 411 536	1 484 067	1 626 998	1 536 595
1. FEC ⁽¹⁾	366 512	380 695	381 601	399 120	387 246	390 287	410 344	433 270	401 190
2. Autres engagements	7 461	7 250	7 433	7 767	8 028	8 287	8 706	9 663	9 190
3. FMI Allocations DTS	832 148	883 790	906 275	947 883	980 468	1 012 961	1 065 017	1 184 066	1 126 215
4. FMI, emprunt quote part	0	0	0	0	0	0	0	0	0
b) Autres Institutions de Dépôts	403 556	377 320	388 988	478 649	416 675	331 782	308 893	356 306	326 356
C. Avoirs extérieurs nets (A - B)	1 117 824	1 439 866	1 455 931	1 297 335	1 575 106	1 605 192	1 738 886	2 001 748	2 078 843
a) Banque Centrale du Congo	-446 794	-527 045	-552 720	-631 298	-660 305	-648 385	-712 052	-811 784	-709 632
b) Autres Institutions de Dépôts	1 564 618	1 966 910	2 008 651	1 928 634	2 235 411	2 253 578	2 450 939	2 813 532	2 788 475

Source: Banque Centrale du Congo.

(1) Facilité Elargie pour le Crédit.

Tableau IV.12

AVOIRS EXTERIEURS NETS DE LA BANQUE CENTRALE DU CONGO
(en millions de CDF)

	2 016	2 017							
	DECEMBRE	JANVIER(p)	FEVRIER(p)	MARS(p)	AVRIL(p)	MAI(p)	JUIN(p)	JUILLET(p)	AOUT(p)
1. AVOIRS EXTERIEURS BRUTS	759 327	744 690	742 589	723 472	715 437	763 150	772 015	815 214	826 963
AVOIRS EN DTS	273 647	282 067	214 961	224 829	206 934	202 864	213 290	212 811	191 503
AVOIRS EN DEVISES	485 680	462 623	527 628	498 642	508 503	560 286	558 726	602 403	635 460
2. ENGAGEMENTS EXTERIEURS BRUTS	1 206 121	1 271 734	1 295 309	1 354 770	1 375 742	1 411 536	1 484 067	1 626 998	1 536 595
a) FEC ⁽¹⁾	366 512	380 695	381 601	399 120	387 246	390 287	410 344	433 270	401 190
b) Autres engagements	7 461	7 250	7 433	7 767	8 028	8 287	8 706	9 663	9 190
c) FMI allocations DTS	832 148	883 790	906 275	947 883	980 468	1 012 961	1 065 017	1 184 066	1 126 215
d) FMI emprunt quote part	0	0	0	0	0	0	0	0	0
3. AVOIRS EXTERIEURS NETS (1-2)	-446 794	-527 045	-552 720	-631 298	-660 305	-648 385	-712 052	-811 784	-709 632

Source: Banque Centrale du Congo.

(1) Facilité Elargie pour le Crédit.

Tableau IV.13

AVOIRS EXTERIEURS NETS DE LA BANQUE CENTRALE DU CONGO
(en millions de USD)

	2 015	2 016												2 017							
	DECEMBRE	JANVIER	FEVRIER	MARS	AVRIL	MAI	JUIN	JUILLET	AOUT	SEPTEMBRE	OCTOBRE	NOVEMBRE	DECEMBRE ^(p)	JANVIER ^(p)	FEVRIER ^(p)	MARS ^(p)	AVRIL ^(p)	MAI ^(p)	JUIN ^(p)	JUILLET ^(p)	AOUT ^(p)
1. AVOIRS EXTERIEURS BRUTS	1 227	1 187	1 204	1 187	934	897	953	799	814	825	731	689	625	583	566	530	510	530	514	495	531
AVOIRS EN DTS	450	448	628	615	432	429	420	363	351	344	239	234	225	221	164	165	147	141	142	129	123
AVOIRS EN DEVICES	777	738	576	572	502	467	533	436	463	481	492	455	400	362	402	365	362	389	372	366	408
2. ENGAGEMENTS EXTERIEURS BRUTS	1 107	1 102	1 282	1 283	1 100	1 091	1 079	1 075	1 065	1 060	961	1 006	992	995	988	992	980	980	989	987	988
a) FEC ⁽¹⁾	390	389	383	370	372	369	360	359	346	340	316	311	302	298	291	292	276	271	273	263	258
b) Autres engagements	8	8	7	6	7	6	6	6	6	6	-42	6	6	6	6	6	6	6	6	6	6
c) FMI allocations DTS	708	706	707	719	721	716	713	711	713	714	687	690	685	692	691	694	698	704	710	719	724
d) FMI emprunt quote part			185	187	0	0	0	0	0	0	0	0	0	0	0	0	0	0	0	0	0
3. AVOIRS EXTERIEURS NETS	120	84	-78	-96	-165	-194	-126	-277	-251	-235	-230	-317	-368	-412	-421	-462	-470	-450	-474	-493	-456

Taux de change (cours comptable fin période)

927,92 929,51 933,97 941,51 949,26 954,82 980,51 995,98 1 021,76 1 056,00 1 120,86 1 170,70 1 215,59 1 277,71 1 311,43 1 365,38 1 403,97 1 439,86 1 501,00 1 647,81 1 555,98

Source: Banque Centrale du Congo.

(1) Facilité Etargie pour le Cr dit.

Tableau IV.14

VOLUME DES TRANSACTIONS AUX GUICHETS DE REFINANCEMENT

(en millions de CDF)

PERIODES	Facilités permanentes ⁽¹⁾	Prêts à court terme ⁽²⁾
2010	259 112	570 945
2011	534 670	98 497
2012	65 926	0
2013	53 918	0
2014	4 719 801	0
Mars	101 500	-
Avril	238 850	-
Mai	275 500	-
Juin	120 000	-
Juillet	519 300	-
Août	543 600	-
Septembre	937 050	-
Octobre	786 501	-
Novembre	433 700	-
Décembre	657 500	-
2015	9 804 894	13 233
Janvier	383 040	-
Février	141 640	-
Mars	415 000	-
Avril	479 000	-
Mai	835 450	-
Juin	773 500	-
Juillet	1 226 858	-
Août	1 201 533	-
Septembre	1 243 113	-
Octobre	1 281 186	-
Novembre	988 773	-
Décembre	835 800	13 233
2016	1 852 760	551 056
Janvier	716 400	52 930
Février	835 800	35 313
Mars	279 560	35 313
Avril	-	195 000
Mai	-	230 000
Juin	6 000	2 500
Juillet	-	-
Août	-	-
Septembre	-	-
Octobre	-	-
Novembre	-	-
Décembre	15 000	-
2017	518 828	430 000
Janvier	220 300	-
Février	129 905	-
Mars	38 100	20 000
Avril	-	88 000
Mai	-	157 000
Juin	-	145 000
Juillet	54 523	-
Août	76 000	20 000

(1) Le marché monétaire a subi une profonde restructuration le 25 fév.2005, les anciens guichets de call money et d'avances en comptes courants ont été fusionnés en un seul guichet dénommé "facilités permanentes".

(2) L'ancien guichet de réescompte est devenu "prêts à court terme".

Tableau IV.15

ANALYSE DES CONCOURS A L'ECONOMIE A FIN AOUT 2017
(En unités de CDF)

CODES	RUBRIQUES	SOCIETES FINANCIERES	STES NON FINANCIERES/ENTREPRISES PRIVEES	STES NON FINANCIERES / ENTREP. PUBL	ADMINISTRATION PUBLIQUE/CENTRALE	ADMINISTRATION PUBLIQUE/DECENTRALISEE	MENAGES	INSTITUTIONS SANS BUT LUCRATIF	TOTAL
	III. TOTAL GENERAL (I+II)	86 857 703 334	2 452 611 478 702	157 113 128 764	267 287 509 073	52 860 144 720	902 142 126 050	275 492 882 315	4 194 364 972 957
00	AGRICULTURE	0	31 688 797 640	0	11 449 236	257 561	5 705 969 997	28 779 443	37 435 253 877
001	Court Terme	0	18 903 772 884	0	11 449 236	257 561	3 790 632 906	28 779 443	22 734 892 030
002	Moyen et Long Terme	0	12 785 024 756	0	0	0	1 915 337 091	0	14 700 361 847
	SYLVICULTURE ET EXPLOITATION FORESTIERE	0	21 527 748 988	132 749 129	0	0	204 382 184	25 341 249	21 890 221 550
01	Court Terme	0	13 539 472 555	0	0	0	9 310 538	25 341 249	13 574 124 342
002	Moyen et Long Terme	0	7 988 276 433	132 749 129	0	0	195 071 646	0	8 316 097 209
	ELEVAGE ET PECHE	0	14 598 486 615	4 006 280	0	0	51 338 983	1 025 111	14 654 856 988
01	Court Terme	0	9 807 739 143	4 006 280	0	0	15 603 461	1 025 111	9 828 373 994
002	Moyen et Long Terme	0	4 790 747 473	0	0	0	35 735 522	0	4 826 482 994
	PRODUCTION MINIERE	0	254 537 758 036	1 928 793 052	7 936 961 721	0	6 193 144 618	0	270 598 677 527
001	Court Terme	0	246 492 966 434	1 928 793 052	7 096 406 593	0	6 148 568 098	0	261 666 734 178
002	Moyen et Long Terme	0	8 044 791 602	0	840 575 128	0	44 576 720	0	8 929 943 450
	PRODUCTION INDUSTRIELLE	0	145 776 359 199	9 369 145	15 623 249	0	3 646 786 337	0	149 448 137 930
001	Court Terme	0	122 327 492 285	447 544	15 623 249	0	358 555 105	0	122 702 116 183
002	Moyen et Long Terme	0	23 448 866 914	8 921 601	0	0	3 288 231 232	0	26 746 019 747
	PRODUCTION ET DISTRIBUTION D'EAU	0	5 870 198 883	8 423 061 184	0	186 600 000	1 809 652 144	12 852	16 298 515 663
001	Court Terme	0	5 425 024 461	8 423 061 184	0	186 600 000	190 244 817	12 852	14 224 943 313
002	Moyen et Long Terme	0	454 164 423	0	0	0	1 619 407 928	0	2 073 572 350
	PRODUCTION ET DISTRIBUTION DE GAZ ET D'ELECTRICITE	0	75 698 507 500	22 348 651 086	694 188 354	568 134	2 091 306 816	342 312	100 833 564 203
001	Court Terme	0	63 703 887 662	15 350 927 014	694 188 354	568 134	51 971 570	342 312	79 801 885 047
002	Moyen et Long Terme	0	11 994 619 838	6 997 724 072	0	0	2 039 335 246	0	21 031 679 156
	CONSTRUCTION, BATIMENTS ET TRAVAUX PUBLICS	0	92 861 747 821	108 947 756	0	0	1 206 793 629	1 110 277	94 178 599 483
001	Court Terme	0	78 364 514 366	108 947 756	0	0	380 551 119	1 110 277	78 855 123 518
002	Moyen et Long Terme	0	14 497 233 455	0	0	0	826 242 511	0	15 323 475 965
	COMMERCE DE GROS, DE DETAIL ET REPARATION DE VEHICULES ET BIENS.	0	767 378 651 330	9 815 356 794	2 770 356	0	41 664 358 828	55 590 385	818 916 727 693
	PERSONNELS	0	493 163 696 889	8 111 488 419	2 770 356	0	31 623 421 874	45 856 618	532 947 234 156
001	Court Terme	0	274 214 954 441	1 703 868 375	0	0	10 040 936 955	9 733 767	285 969 493 537
002	Moyen et Long Terme	0	56 603 978 107	0	0	0	5 170 897 177	0	61 774 875 285
	HEBERGEMENT ET RESTAURATION	0	34 562 288 856	0	0	0	837 238 574	0	35 399 528 830
001	Court Terme	0	22 041 688 851	0	0	0	4 333 657 894	0	26 375 346 655
002	Moyen et Long Terme	0	119 372 381 798	44 343 563 225	46 962 533 985	0	3 745 115 638	1 309 812	214 424 904 458
	TRANSPORTS ET ENTREPOSAGE	0	84 150 838 746	39 270 272 936	11 393 502 787	0	106 328 600	1 309 812	134 922 252 882
001	Court Terme	0	35 221 643 052	5 073 290 288	35 569 031 198	0	3 639 787 038	0	79 502 651 576
002	Moyen et Long Terme	0	163 023 450 701	3 838 585 301	0	0	2 967 438 457	824 819	169 830 299 278
	INFORMATION ET COMMUNICATION	0	154 825 799 513	3 801 924 861	0	0	178 654 397	824 819	158 807 203 590
001	Court Terme	0	8 197 651 188	3 660 440	0	0	2 788 784 060	0	11 023 095 688
002	Moyen et Long Terme	0	146 628 148 325	0	0	0	175 870 337	824 819	157 784 108 212
	ACTIVITES FINANCIERES ET ASSURANCES	12 703 929 641	9 466 032 316	1 500 036 498	56 190 524 260	0	14 443 469 013	557 983	94 304 549 711
001	Court Terme	9 803 025 891	4 772 547 185	1 500 036 498	56 190 524 260	0	5 302 227 915	557 983	77 568 919 372
002	Moyen et Long Terme	2 900 903 750	4 693 485 131	0	0	0	9 141 241 098	0	16 735 629 979
	ENTREPRISES IMMOBILIERES, LOCATION ET ACTIVITES DE SERVICE AUX ENTREPRISES	136 124	117 648 177 178	241 032 155	0	0	7 306 066 082	135 285	125 195 546 824
	ENTREPRISES	136 124	81 823 191 785	241 032 155	0	0	4 442 459 855	135 285	86 506 955 204
001	Court Terme	0	35 624 985 393	0	0	0	2 863 606 227	0	38 688 591 620
002	Moyen et Long Terme	0	7 796 348 570	44 544 343 396	140 971 297 113	52 433 362 023	20 927 735 871	92 072 963	260 765 159 937
	ADMINISTRATION PUBLIQUE	0	5 583 549 732	44 519 845 922	106 041 509 136	29 076 598 147	9 879 614 320	92 072 963	195 193 190 221
001	Court Terme	0	2 212 798 838	24 497 474	34 929 787 977	23 356 763 876	11 048 121 551	0	71 571 969 716
002	Moyen et Long Terme	0	23 017 042 547	106 103 609	103 168	3 578 197	2 461 602 075	9 555 214 057	35 143 643 653
	SANTÉ ET ACTIONS SOCIALES	0	16 196 858 819	106 103 609	103 168	3 578 197	1 508 411 246	5 186 992 829	23 002 047 867
001	Court Terme	0	6 820 183 728	0	0	0	953 190 829	4 368 221 229	12 141 595 786
002	Moyen et Long Terme	0	42 300 993 373	115 758 773	151 981 727	22 157 953	7 793 883 043	15 110 695 096	65 495 469 965
	ENSEIGNEMENT	0	31 188 460 356	115 758 773	315 938	22 157 953	4 570 181 470	1 088 582 431	36 985 456 921
001	Court Terme	0	18 911 476 229	0	0	0	32 985 914	33 649 726	18 978 110 758
002	Moyen et Long Terme	0	5 393 580 905	0	0	0	31 706 633	588 735 102	6 022 207 852
	ARTS, SPECTACLES ET ACTIVITES RECREATIVES	0	1 422 273 524	0	0	0	5 543 714	222 072 010	1 658 074 660
001	Court Terme	0	3 971 307 381	0	0	0	26 162 919	366 663 092	4 364 133 392
002	Moyen et Long Terme	0	43 742 138	28 316 918 752	0	0	285 638 797	50 748 973	28 697 048 660
	NON RESIDENTS	43 742 138	9 405 442 624	0	0	0	252 652 884	17 000 247	9 718 937 892
001	Court Terme	0	18 911 476 229	0	0	0	32 985 914	33 649 726	18 978 110 758
002	Moyen et Long Terme	0	5 393 580 905	0	0	0	31 706 633	588 735 102	6 022 207 852
	AUTRES ACTIVITES NON SECURISSEES	35 819	212 135 601 462	508 632 637	2 365 965 072	51 970 289	762 380 340 154	11 662 502 624	989 105 048 057
001	Court Terme	35 819	158 924 136 926	489 243 450	988 195 789	51 970 289	342 656 597 438	2 261 345 318	505 371 525 029
002	Moyen et Long Terme	0	53 211 464 536	19 389 187	1 377 769 283	0	419 723 742 716	9 401 157 305	483 733 523 028
	TOTAL A COURT TERME	9 846 939 971	1 634 583 955 144	123 971 889 454	182 434 588 867	29 349 915 494	412 308 770 698	8 973 461 561	2 401 469 521 189
	TOTAL A MOYEN ET LONG TERME	2 900 903 750	560 437 796 577	13 997 100 567	72 868 829 375	23 356 763 876	477 778 856 579	28 201 536 783	1 179 541 787 506
	I. TOTAL CREDIT DE DECAISEMENTS	12 747 843 722	2 195 021 751 720	137 968 990 021	255 303 418 242	52 706 679 370	890 087 627 277	37 174 998 344	3 581 011 308 695
	II. CREDITS D'ENGAGEMENT	74 109 859 612	257 588 726 982	19 144 138 743	11 984 090 831	153 465 350	12 054 498 773	238 317 883 971	613 353 656 262
911	1. CREDITS DOCUMENTAIRES A L'IMPORTATION - PAYABLES A L'EMBARQUEMENT	6 137 229 309	22 988 143 749	9 841 115 266	4 786 295 107	0	0	28 442 134 884	72 194 918 315
912	- PAYABLES A DELAI D'EMBARQUEMENT	6 137 229 309	15 096 197 851	9 841 115 266	4 786 295 107	0	0	3 692 729 150	39 553 566 684
92	2. CREDITS DOCUMENTAIRES A L'EXPORTATION	0	0	0	0	0	0	0	0
93	3. AUTRES (LETTRES DE GARANTIE ET AUTRES CAUTIONS)	67 972 620 303	234 601 583 233	9 303 023 477	7 197 795 724	153 465 350	12 054 498 773	209 875 749 087	541 158 745 947

69

DONNEES STATISTIQUES sans la FIBANK
Source: Banque Centrale du Congo.

Tableau IV.15 bis

ENCOURS DES CREDITS A DECAISSEMENT SUIVANT LES MONNAIES DE CONTRAT

(en millions de CDF)

	2 016	2 017							
	DECEMBRE	JANVIER ^(p)	FEVRIER ^(p)	MARS ^(p)	AVRIL ^(p)	MAI ^(p)	JUIN ^(p)	JUILLET ^(p)	AOUT ^(p)
- Crédits en Monnaie Nationale	206 680	234 212	235 667	218 048	184 248	195 625	281 662	208 991	218 517
- Crédits en Monnaies Etrangères	2 525 753	2 468 881	2 510 549	2 615 017	2 728 484	2 723 018	2 890 267	3 159 891	2 991 073
- Provisions	22 493	19 363	19 326	16 420	15 669	16 089	16 123	19 265	18 683
- Total des crédits à décaissement	2 754 926	2 722 455	2 765 542	2 849 485	2 928 400	2 934 733	3 188 052	3 388 147	3 228 273

Source: Banque Centrale du Congo.

Tableau IV.16

LES EMPLOIS DES AUTRES INSTITUTIONS DE DEPOTS

(en millions de CDF)

	2 016	2 017							
	DECEMBRE	JANVIER ^(p)	FEVRIER ^(p)	MARS ^(p)	AVRIL ^(p)	MAI ^(p)	JUIN ^(p)	JUILLET ^(p)	AOUT ^(p)
- Rés. obligatoires des bques à la B.C.C.	432 483	453 945	459 154	484 596	488 238	503 598	520 236	530 413	473 411
- Rés. libres des bques à la B.C.C.	6 340	-57 822	-38 436	-13 901	-37 211	-1 243	-32 417	-136 677	-50 053
- Encours du crédit à l'économie	2 818 648	2 779 840	2 816 060	2 911 301	3 001 388	3 002 693	3 258 195	3 443 420	3 284 928

Source: Banque Centrale du Congo.

Tableau IV.17**TAUX D'INTERET APPLIQUES PAR LA BCC SUR LE MARCHE MONETAIRE⁽¹⁾**

	2 016	2 017							
	DÉCEMBRE	JANVIER	FÉVRIER	MARS	AVRIL	MAI	JUIN	JUILLET	AOÛT
1. TAUX DEBITEURS⁽²⁾									
Facilités permanentes	10,50	21,00	21,00	21,00	21,00	21,00	21,00	21,00	21,00
Prêts à court terme (Taux directeur)	7,00	14,00	14,00	14,00	14,00	14,00	20,00	20,00	20,00
2. TAUX CREDITEURS									
Taux des Bons BCC ⁽³⁾									
- à 7 jours	4,22	13,05	14,00	14,00	14,00	14,00	20,00	20,00	20,00
- à 28 jours	-	-	-	-	14,00	-	-	-	-
- à 84 jours	-	-	-	-	-	-	-	-	-

Source: Banque Centrale du Congo.

(1) Depuis le 25 février 2005, les anciens guichets de call money et d'avances en comptes courants ont été fusionnés en un seul guichet dénommé " facilités permanentes" et le guichet de réescompte est devenu " prêts à court terme".

(2) il s'agit des taux à fin période

(3) il s'agit des taux moyens pondérés issus des adjudications des Bons BCC.

Tableau IV.18

TAUX D' INTERET APPLIQUES PAR LES AUTRES INSTITUTIONS DE DEPOTS ⁽¹⁾
SUR LES TRANSACTIONS EN MONNAIE NATIONALE

	2 017								
	DÉCEMBRE	JANVIER	FÉVRIER	MARS	AVRIL	MAI	JUIN	JUILLET	AOÛT
1.Taux d'int.moyen débiteurs des banques									
- Taux d'intérêt courant à court terme	19,17	17,87	18,76	19,70	20,59	20,59	21,27	21,23	21,29
- Taux d'intérêt effectif à court terme ^(à 3 mois)	21,71	20,06	21,18	22,39	23,54	21,71	24,43	24,38	24,46
- Taux d'intérêt réel à court terme ^(à 3 mois)	10,47	7,22	6,35	4,99	2,69	10,47	-8,43	-18,41	-21,16
2.Taux d'int.moyen créditeurs des banques	4,37	4,22	4,30	4,39	4,17	4,23	4,13	4,13	4,13
3.Taux moyen des opérations au marché interbanc.	5,75	9,75	10,75	11,75	12,00	12,00	14,50	14,50	17,50
- Taux plancher	5,00	5,50	8,00	10,00	10,00	10,00	10,00	10,00	15,00
- Taux plafond	6,50	14,00	13,50	13,50	14,00	14,00	19,00	19,00	20,00

Source: Banque Centrale du Congo.

(1) ancienne appellation: Banques Créatrices de Monnaie.

73

Tableau IV.18 bis

TAUX D' INTERET APPLIQUES PAR LES AUTRES INSTITUTIONS DE DEPOTS ⁽¹⁾
SUR LES TRANSACTIONS EN MONNAIES ETRANGERES

	2 016		2 017						
	DÉCEMBRE	JANVIER	FEVRIER	MARS	AVRIL	MAI	JUIN	JUILLET	AOÛT
- 1.Taux d'int. Moyen débiteurs des banques	15,35	15,09	15,54	14,70	15,10	15,32	15,58	15,59	15,59
- 2.Taux d'int. Moy. Créditeurs des banques	3,36	3,51	3,39	3,16	3,52	3,54	3,42	3,45	3,42

Source: Banque Centrale du Congo.

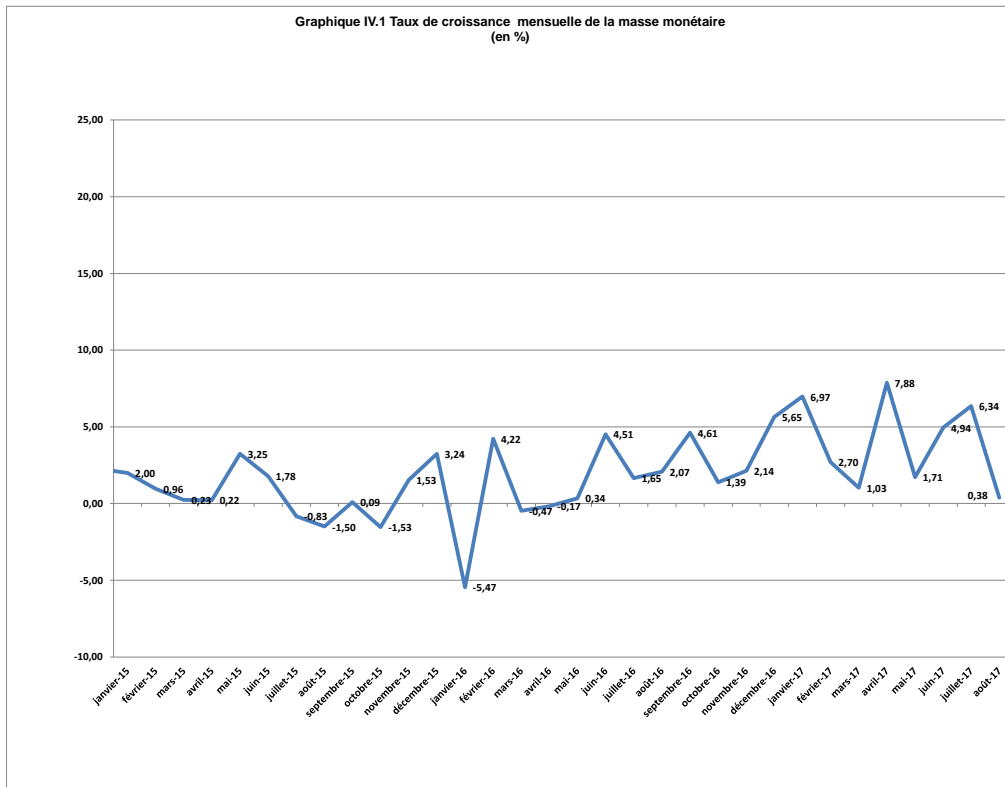

Source : Tableau IV. 1.

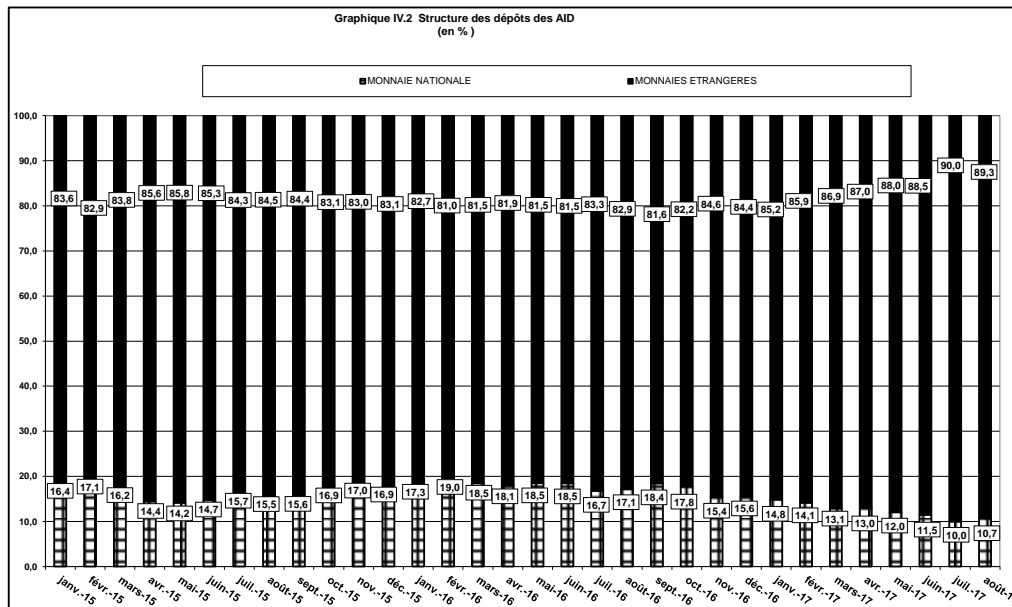

Source : Tableau IV. 6

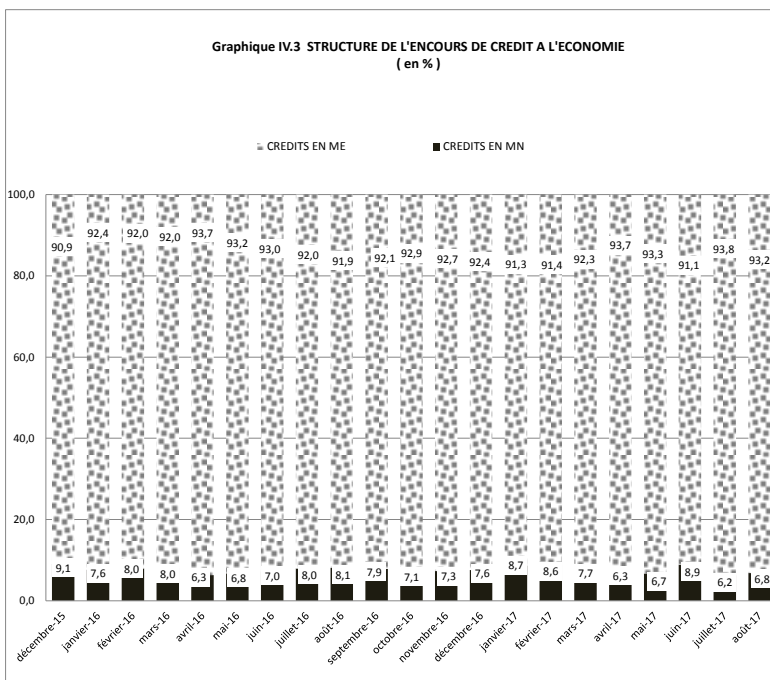

Source : Tableau IV. 15 bis

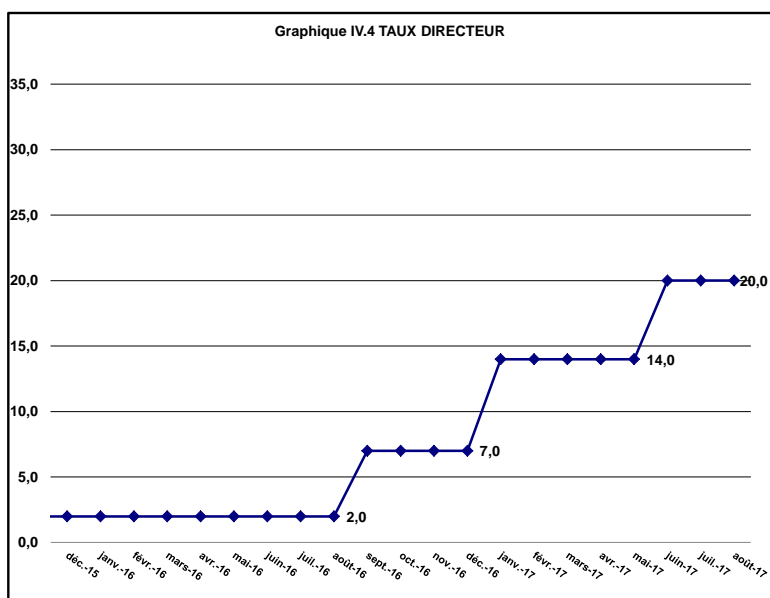

Source : Tableau IV. 17



BANQUE CENTRALE DU CONGO, Siège de Kinshasa