

**BANQUE CENTRALE DU CONGO**  
**DIRECTION GÉNÉRALE DE LA POLITIQUE MONÉTAIRE ET DES OPÉRATIONS BANCAIRES**  
DIRECTION DE LA RECHERCHE ET DES STATISTIQUES

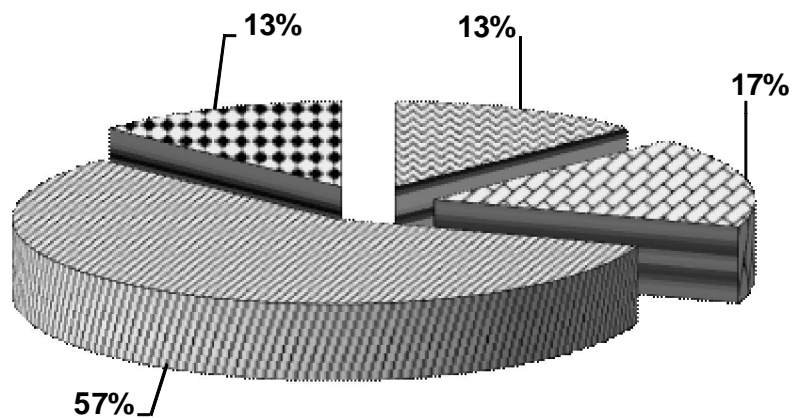

**BULLETIN MENSUEL D'INFORMATIONS  
STATISTIQUES**

AOÛT 2018



Kinshasa, le 15 septembre 2018

BANQUE CENTRALE DU CONGO  
DIRECTION GÉNÉRALE DE LA POLITIQUE MONÉTAIRE ET DES OPÉRATIONS BANCAIRES  
DIRECTION DE LA RECHERCHE ET DES STATISTIQUES

BULLETIN MENSUEL D'INFORMATIONS  
STATISTIQUES  
AOÛT 2018

Kinshasa, le 15 septembre 2018

## BULLETIN MENSUEL D'INFORMATIONS STATISTIQUES

<i>Adresse</i>	<i>563, Boulevard Colonel Tshatshi Kinshasa-Gombe République Démocratique du Congo</i>
<i>Adresse postale</i>	<i>B.P. 2697</i>
<i>Téléphone</i>	<i>(243) 810 516 452 (243) 818 105 970 (243) 815 047 242 (243) 813 027 993</i>
<i>Site web</i>	<i><a href="http://www.bcc.cd">http://www.bcc.cd</a></i>

*Le Bulletin mensuel d'informations statistiques a été élaboré par la Direction de la Recherche et des Statistiques sous la responsabilité et la supervision de la Direction Générale de la Politique Monétaire et des Opérations Bancaires.*

*Tous droits réservés. Les reproductions à usage pédagogique et non commercial sont autorisées sous réserve de citer la source.*

## AVERTISSEMENT

### I. Signes conventionnels utilisés dans les tableaux statistiques:

...	renseignement non disponible
-	renseignement nul
(p)	renseignement provisoire
(e)	estimation
a	chiffre inférieur à l'unité
c	carat
r	rectifié
t	tonne
tm	tonne métrique
m3	mètre cube
brl	baril
ot	once troy
Eur	euro
XDR	Droits de Tirages Spéciaux (DTS)
USD	dollar américain
GBP	livre sterling
CDF	franc congolais (Fc)
MN	monnaie nationale
ME	monnaies étrangères
BTR	billet de trésorerie

### II. Principales abréviations utilisées:

GCM	Gécamines
INS	Institut National de la Statistique
IRES	Institut de Recherches Economiques et Sociales
OCC	Office Congolais de Contrôle
ONC	Office National du Café
PIB	Produit intérieur brut
CEEC	Centre d'Evaluation, d'Expertise et de Certification des Substances Minérales précieuses et Semi-Précieuses
C.F.M.K.	Chemin de Fer Matadi Kinshasa
AID	Autres Institutions de Dépôts (Banques créatrices de monnaie)
BCC	Banque Centrale du Congo
CADECO	Caisse d'Epargne du Congo
S.N.EL	Société Nationale d'Electricité
REGIDESO	Régie de Distribution d'Eau
RVF	Régie des Voies Fluviales
SCTP	Société Commerciale des Transports et des Ports (ex ONATRA)
SEP-CONGO	Services des Entreprises Pétrolières Congolaises
SOCIR	Société Congolo-Italienne de Raffinage

## TABLE DES MATIERES

## PAGES

### STATISTIQUES ECONOMIQUES, FINANCIERES ET MONETAIRES A FIN AOÛT 2018

#### I. EVOLUTION DE L'ACTIVITE ECONOMIQUE

1.	Evolution de la croissance économique et de la population .....	1
2.	Production minière et métallurgique.....	2
3.	Production agricole d'exportation et d'industries alimentaires.....	3
4.	Production et consommation du ciment.....	4
5.	Production de la raffinerie d'hydrocarbure.....	5
6.	Production et consommation d'eau et d'électricité.....	6
7.	Consommation des produits pétroliers.....	7
8.	Evolution des principaux indices d'activité économique.....	8
9.	Evolution des indices de volume de la consommation.....	9
10.	Volume des produits enregistrés à l'arrivée au port public de Kinshasa.....	10
11.	Volume des marchandises embarquées et débarquées au port de Matadi.....	11
12.	Trafic des marchandises et voyageurs par la SCTP.....	12
13.	Indice hebdomadaire des prix de détail à Kinshasa établi par la BCC.....	13
14.	Indice hebdomadaire des prix de détail à Lubumbashi établi par la BCC.....	14
15.	Indice hebdomadaire des prix de détail à Goma établi par la BCC.....	15
16.	Indice hebdomadaire des prix de détail à Bukavu établi par la BCC.....	16
17.	Indice hebdomadaire des prix de détail à Kisangani établi par la BCC.....	17
18.	Indice hebdomadaire des prix de détail à Bandundu établi par la BCC.....	18
19.	Indice hebdomadaire des prix de détail à couverture nationale établi par la BCC.....	19
20.	Variations mensuelles de l'indice hebdomadaire des prix moyen de détail à Kinshasa calculées par la BCC (par groupes d'articles).....	20
21.	Indice des prix de détail à Kinshasa établis par l'IRES.....	21
22.	Indice des prix à la consommation des ménages à Kinshasa établi par US-EMBASSY, Econ.....	22
23.	Variations des indices des prix à la consommation .....	23
24.	Evolution des prix produits pétroliers.....	24
25.	Indice des prix moyens des produits pétroliers.....	25
26.	Evolution des tarifs d'eau.....	26
27.	Evolution des tarifs d'électricité.....	27
28.	Aperçu graphique.....	28-31

#### II. FINANCES PUBLIQUES

1.	Situation de Trésorerie de l'Etat.....	32-33
2.	Recettes publiques.....	34-35
3.	Dépenses publiques.....	36-37
	Aperçu graphique.....	38-40

#### III. RELATIONS ECONOMIQUES EXTERIEURES

1.	Evolution mensuelle des cours moyens de la monnaie nationale par rapport au USD.....	41
2.	Evolution du taux de change du dollar sur le marché.....	42
3.	Variations moyennes mensuelles des cours de change en pourcentage.....	43
4.	Cours moyens de change interbancaires.....	44
5.	Volume des transactions sur le marché de change.....	45
6.	Exécution du budget en devises de la Banque Centrale du Congo.....	46
7.	Position nette de change des banques agréées.....	47
8.	Evolution des cours des matières premières d'origine minérale.....	48
8 bis.	Evolution des cours des matières premières d'origine agricole.....	48
9.	Evolution des valeurs d'exportation du diamant.....	49
10.	Service de la dette par groupes de créanciers.....	50

11.	Evolution mensuelle du service de la dette par groupes de créanciers.....	51
12.	Evolution mensuelle des réserves de change.....	52
	Aperçu graphique.....	53-54
<b>IV.</b>	<b>MONNAIE ET CREDIT</b>	
1.	Situation des institutions des dépôts en millions de CDF.....	55
2.	Liquidités monétaires et quasi-monétaires.....	56
3.	Situation des institutions des dépôts en millions de USD.....	57
4.	Bilan analytique de la Banque Centrale du Congo.....	58
5.	Situation nette de la Banque Centrale du Congo.....	59
6.	Situation nette des Autres Institutions des Dépôts(AID).....	60
7.	Ventilation des émissions monétaires par coupure.....	61
8.	Ventilation des émissions monétaires en volume.....	62
9.	Origine des variations de la masse monétaire en milliers de CDF.....	63
10.	Origine des variations de la masse monétaire en pourcentage.....	64
11.	Situation des Avoirs Extérieurs Nets des organismes monétaires.....	65
12.	Avoirs Extérieurs Nets de la Banque Centrale du Congo en millions de CDF.....	66
13.	Avoirs Extérieurs Nets de la Banque Centrale du Congo en millions de USD.....	67
14.	Guichets de refinancement en millions de CDF.....	68
15.	Analyse des concours à l'économie.....	69
16.	Encours des crédits à décaissement suivant les monnaies de contrat.....	70
17.	Les emplois des Autres Institutions de Dépôts (AID).....	71
18.	Taux d'intérêt appliqués par la Banque Centrale du Congo.....	72
19.	Taux d'intérêt appliqués par les AID sur les transactions en monnaie nationale.....	73
20.	Taux d'intérêt appliqués par les AID sur les transactions en monnaie étrangères.....	73
	Aperçu graphique.....	74-75

**Tableau I.1.****EVOLUTION DE LA CROISSANCE ECONOMIQUE ET DE LA POPULATION**

	2011	2012	2013	2014	2015	2016	2017 <sup>(p)</sup>	2018 <sup>(1)</sup> (e)
<b>Produit Intérieur Brut</b> (à prix courants) (en milliards de CDF) (en milliards de USD)	23 759,4 25,8	26 954,6 29,3	30 051,2 32,7	33 224,0 35,9	35 111,2 37,9	37 517,4 37,1	55 675,3 38,0	81 546,5 48,8
<b>P.I.B./habitant</b> (en USD courants)	343,4	376,8	406,1	431,6	446,0	426,1	423,9	537,7
<b>Produit Intérieur Brut</b> (à prix constants de 2005) (en milliards de CDF) (en milliards de USD)	7 936,4 16,8	8 498,8 17,9	9 219,7 19,5	10 092,8 21,3	10 790,9 22,8	11 049,8 23,3	11 461,6 24,2	11 947,8 25,2
<b>Taux de croissance du P.I.B.</b> (en %)	6,9	7,1	8,5	9,5	6,9	2,4	3,7	4,2
<b>P.I.B. / habitant</b> (en USD constant de 2005)	222,6	230,5	241,9	256,1	267,9	267,6	270,0	278,0
<b>Taux de croissance du P.I.B / hab.</b> (en %)	3,5	3,6	4,9	5,9	4,6	-0,1	0,9	3,0
<b>Taux d'inflation fin période (*)</b>	15,4	5,7	1,1	1,3	1,6	25,0	46,8	9,7
<b>Taux d'inflation moyenne annuelle (*)</b>	15,5	9,3	1,2	1,2	1,8	5,9	53,5	28,4
<b>Population résidente (**)</b> (en milliers d'habitants)	75 259,0	77 817,0	80 462,0	83 197,0	85 026,0	87 151,7	89 592,0	90 711,9
<b>Taux de croissance de la population résidente</b>	3,3	3,4	3,4	3,4	2,2	2,5	2,8	1,2

Source : Direction de la Recherche et des Statistiques, Service des Statistiques Economiques.

(\*) Pour l'inflation en 2018, il s'agit respectivement des taux en glissement et en moyenne annuels calculés par la BCC à la 5<sup>ème</sup> semaine d'août 2018.

(\*\*) Source : Fonds des Nations Unies pour la population (FNUAP) jusque 2015.

(1) Estimations sur base des réalisations de production à fin juin 2018 et projection pour 2018.

Tableau I.2.

## PRODUCTION MINIERE ET HYDROCARBURE

PERIODES	Cuivre (t.m.)	Cobalt (t.m.)	Zinc (t.m.)	Diamant Industriel (1000 c)	Diamant artisanal (1000 c)	Or brut (Kilo)	Cassitérite (t.m.)	Wolframite (t.m.)	Coltan (t.m.)	Pétrole brut (brls)
<b>2005</b>	<b>28 462</b>	<b>16 242</b>	<b>15 109</b>	<b>5 759,9</b>	<b>29 447</b>	<b>2 244</b>	<b>8 950</b>	<b>484,7</b>	<b>152,2</b>	<b>9 216 249</b>
<b>2006</b>	<b>97 360</b>	<b>15 384</b>	<b>33 784</b>	<b>2 914,1</b>	<b>26 034</b>	<b>254</b>	<b>8 439</b>	<b>1 311,7</b>	<b>390,4</b>	<b>9 008 848</b>
<b>2007</b>	<b>96 391</b>	<b>17 886</b>	<b>33 809</b>	<b>1 046,7</b>	<b>27 223</b>	<b>122</b>	<b>14 694</b>	<b>1 193,7</b>	<b>393,5</b>	<b>8 816 314</b>
<b>2008</b>	<b>335 066</b>	<b>42 461</b>	<b>15 465</b>	<b>806,6</b>	<b>20 146</b>	<b>150</b>	<b>19 719</b>	<b>715,0</b>	<b>630,0</b>	<b>8 365 264</b>
<b>2009</b>	<b>309 181</b>	<b>56 258</b>	<b>19 636</b>	<b>1 008,5</b>	<b>16 871</b>	<b>220</b>	<b>15 512</b>	<b>351,8</b>	<b>463,7</b>	<b>9 382 311</b>
<b>2010</b>	<b>497 537</b>	<b>97 693</b>	<b>9 223</b>	<b>#REF!</b>	<b>16 051</b>	<b>173,8</b>	<b>16 963</b>	<b>77,0</b>	<b>279,0</b>	<b>8 628 042</b>
<b>2011</b>	<b>499 198</b>	<b>99 475</b>	<b>14 758</b>	<b>997,3</b>	<b>17 601</b>	<b>414</b>	<b>18 598</b>	<b>45,2</b>	<b>382,9</b>	<b>8 557 920</b>
<b>2012</b>	<b>619 942</b>	<b>86 433</b>	<b>10 572</b>	<b>569,3</b>	<b>19 154</b>	<b>4 529</b>	<b>18 981</b>	<b>71,0</b>	<b>585,5</b>	<b>8 545 450</b>
<b>2013</b>	<b>922 016</b>	<b>76 593</b>	<b>12 114</b>	<b>245,8</b>	<b>16 653</b>	<b>6 112</b>	<b>6 231</b>	<b>115,3</b>	<b>500,0</b>	<b>8 351 350</b>
<b>2014</b>	<b>1 030 129</b>	<b>75 560</b>	<b>12 737</b>	<b>244,0</b>	<b>#REF!</b>	<b>23 937</b>	<b>7 295</b>	<b>16,3</b>	<b>1 140,4</b>	<b>8 362 023</b>
Janvier	84 880	6 053	1 212	9,9	1 279	1 766	649	1,9	116,7	675 225
Février	75 117	4 808	910	16,7	1 687	1 727	439	3,0	37,9	630 367
Mars	76 058	5 485	1 252	22,7	1 100	1 479	832	4,6	43,5	705 973
Avril	86 601	5 525	1 087	22,5	893	1 040	562	0,6	167,1	688 757
Mai	89 538	6 494	1 190	21,4	1 567	1 687	814	0,4	163,3	700 199
Juin	83 244	6 550	900	22,7	1 622	1 801	515	2,0	167,3	736 075
Juillet	100 076	6 586	1 111	22,3	926	1 930	714	1,8	137,3	719 101
Août	87 065	6 387	1 283	19,7	670	2 371	880	2,0	170,2	718 055
Septembre	80 677	6 248	855	21,1	988	2 382	1 000	-	101,7	692 717
Octobre	97 281	7 257	1 134	21,8	#REF!	2 205	446	-	27,6	680 047
Novembre	83 665	7 117	1 294	21,7	#REF!	2 102	322	-	7,8	705 550
Décembre	85 929	7 050	507	21,5	#REF!	3 446	122	-	0,0	709 958
<b>2015</b>	<b>1 039 007</b>	<b>83 529</b>	<b>12 675</b>	<b>#REF!</b>	<b>14 284</b>	<b>31 791</b>	<b>8 304</b>	<b>106,4</b>	<b>2 102</b>	<b>8 247 348</b>
Janvier	100 817	6 842	758	#REF!	824	2 397	979	-	108,5	738 979
Février	83 447	6 087	1 290	#REF!	763	2 534	581	-	118,8	648 857
Mars	89 937	7 388	776	#REF!	1 404	2 870	511	-	174,5	700 083
Avril	86 583	6 893	1 146	#REF!	1 175	2 161	637	-	224,6	661 600
Mai	75 749	6 084	1 002	#REF!	1 006	3 122	663	25,9	254,2	720 214
Juin	103 385	7 460	1 343	#REF!	1 248	3 117	610	24,5	209,3	684 494
Juillet	96 945	7 008	1 428	#REF!	686	2 217	678	4,2	179,4	705 502
Août	81 583	7 134	1 512	#REF!	666	2 716	641	8,2	188,8	673 343
Septembre	88 263	7 531	1 035	#REF!	1 862	3 035	643	8,7	173,4	630 796
Octobre	80 571	7 086	1 319	#REF!	1 227	2 168	958	9,1	122,8	707 932
Novembre	76 436	6 867	881	#REF!	1 460	2 601	672	1,8	144,1	688 269
Décembre	75 291	7 151	187	#REF!	1 965	2 852	731	24,0	203,6	687 279
<b>2016</b>	<b>1 023 687</b>	<b>68 822</b>	<b>12 587</b>	<b>#REF!</b>	<b>12 377</b>	<b>30 664</b>	<b>11 824</b>	<b>153,9</b>	<b>2 414</b>	<b>7 837 049</b>
Janvier	71 059	5 446	300	#REF!	941	2 167	552	0,0	117,6	682 407
Février	73 616	4 685	-	#REF!	1 152	2 410	551	1,0	156,2	637 380
Mars	77 204	4 323	1 173	#REF!	976	2 336	886	0,5	155,4	692 302
Avril	93 651	4 745	672	#REF!	515	1 951	720	8,0	302,4	660 069
Mai	85 081	4 992	948	#REF!	1 059	2 227	957	5,6	341,8	667 256
Juin	81 123	6 886	1 095,67	#REF!	1 167	2 811	905	10,3	328,5	655 149
Juillet	94 240	6 688	1 329	#REF!	1 144	2 610	1 062	16,5	134,7	664 175
Août	92 068	6 478	1 507	#REF!	917	2 642	1 265	25,4	132,1	664 003
Septembre	92 149	6 021	1 770	#REF!	1 446	2 839	1 325	22,2	151,5	631 011
Octobre	91 756	6 743	1 580	#REF!	1 729	2 578	1 278	21,9	161,1	662 876
Novembre	89 675	6 194	937	#REF!	421	3 219	1 331	21,8	240,6	618 383
Décembre	82 064	5 621	1 274	#REF!	911	2 874	992	20,8	192,2	602 038
<b>2017<sup>(P)</sup></b>	<b>1 094 638</b>	<b>82 461</b>	<b>12 337</b>	<b>3 487,8</b>	<b>15 404</b>	<b>31 586</b>	<b>17 682</b>	<b>247,9</b>	<b>1 995,7</b>	<b>7 535 551</b>
Janvier	91 729	6 222	1 862	299,7	1 315	2 485	1 043	10,8	104,9	654 961
Février	79 850	5 159	1 156	228,2	1 833	2 504	1 080	16,7	119,8	575 514
Mars	102 737	6 414	1 441	230,2	1 110	2 807	950	21,1	168,2	673 422
Avril	94 010	6 311	1 911	271,4	888	2 461	1 103	13,7	140,4	637 085
Mai	90 405	6 355	1 400	297,7	727	2 749	2 139	97,0	224,3	643 430
Juin	94 999	7 689	1 139	295,5	1 282	2 495	2 866	19,4	157,4	613 066
Juillet	90 939	6 580	1 564	375,3	822	2 266	1 732	12,1	158,3	609 616
Août	105 853	7 613	1 337	315,1	1 122	2 710	2 073	9,7	329,5	620 991
Septembre	85 077	7 464	170	270,1	1 449	2 879	1 260	3,0	175,4	608 344
Octobre	90 450	7 384	121	366,5	1 490	2 223	1 319	4,7	166,0	647 112
Novembre	84 371	8 115	155	258,4	2 491	2 736	1 009	28,0	153,5	610 038
Décembre	84 216	7 156	81	279,9	873	3 271	1 107	11,7	98,0	641 972
<b>2018<sup>(P)</sup></b>	<b>597 249</b>	<b>52 491</b>	<b>757</b>	<b>1 611</b>	<b>6 142</b>	<b>17 948</b>	<b>6 844</b>	<b>925</b>	<b>753</b>	<b>4 084 849</b>
Janvier	88 946	7 894	353	275	1 128	3 024	1 569	105	481	673 776
Février	96 963	7 672	10	280	1 108	2 615	1 634	192	20	626 454
Mars	102 811	8 354	151	285	817	2 910	1 069	154	20	688 859
Avril	93 764	8 769	112	289	955	2 622	1 034	151	120	693 602
Mai	113 984	10 602	88	249	1 286	3 267	628	166	49	720 119
Juin	100 783	9 198	44	233	848	3 510	910	157	63	682 039
Juillet	...	...	...	...	...	...	...	...	...	...
Août	...	...	...	...	...	...	...	...	...	...

Sources : Ministère des Mines, C.E.E.C., Sociétés Minières et Sociétés pétrolières.





TABLEAU I.4.

## PRODUCTION ET CONSOMMATION DE CIMENT

( en tonnes métriques )

PERIODES	CIMENT PORTLAND NORMAL			
	Production	Consommation locale	Exportation	Stock <sup>(1)</sup>
<b>2005</b>	<b>521 368</b>	<b>415 665</b>	<b>76 858</b>	<b>43 196</b>
<b>2006</b>	<b>519 233</b>	<b>450 592</b>	<b>80 820</b>	<b>31 016</b>
<b>2007</b>	<b>530 196</b>	<b>476 909</b>	<b>56 439</b>	<b>27 865</b>
<b>2008</b>	<b>411 212</b>	<b>374 112</b>	<b>33 408</b>	<b>31 557</b>
<b>2009</b>	<b>460 344</b>	<b>385 798</b>	<b>62 723</b>	<b>43 380</b>
<b>2010</b>	<b>489 745</b>	<b>427 242</b>	<b>58 519</b>	<b>47 364</b>
<b>2011</b>	<b>457 761</b>	<b>420 268</b>	<b>37 958</b>	<b>46 899</b>
<b>2012</b>	<b>413 181</b>	<b>385 206</b>	<b>29 807</b>	<b>45 068</b>
<b>2013</b>	<b>446 610</b>	<b>420 975</b>	<b>26 894</b>	<b>43 809</b>
Janvier	22 457	19 854	2 000	45 671
Février	37 409	34 810	2 300	45 969
Mars	43 387	39 849	3 450	46 057
Avril	24 375	23 505	1 600	45 328
Mai	45 633	43 027	2 300	45 633
Juin	40 555	37 367	2 850	45 971
Juillet	43 087	40 746	2 620	45 692
Août	42 972	39 652	2 700	46 312
Septembre	38 356	38 764	2 042	43 862
Octobre	38 115	37 112	986	43 879
Novembre	39 376	35 516	3 145	44 593
Décembre	30 888	30 772	900	43 809
<b>2014</b>	<b>329 205</b>	<b>316 911</b>	<b>12 573</b>	<b>43 530</b>
Janvier	32 775	29 318	3 286	43 980
Février	26 381	22 441	2 510	45 410
Mars	20 497	20 912	1 000	43 994
Avril	36 210	33 968	2 727	43 509
Mai	29 314	29 164	-	43 659
Juin	25 036	24 404	300	43 991
Juillet	29 202	27 691	800	44 702
Août	27 108	26 198	1 350	44 262
Septembre	21 072	20 016	600	44 718
Octobre	23 371	24 590	-	43 500
Novembre	28 605	28 590	-	43 515
Décembre	29 635	29 620	-	43 530
<b>2015</b>	<b>398 749</b>	<b>397 970</b>	<b>1 122</b>	<b>43 187</b>
Janvier	28 233	28 044	-	43 719
Février	25 772	25 954	-	43 538
Mars	31 325	31 302	-	43 561
Avril	34 114	33 308	822	43 545
Mai	37 449	37 479	-	43 515
Juin	38 287	38 201	-	43 601
Juillet	41 175	41 245	-	43 531
Août	37 247	36 924	300	43 554
Septembre	37 092	37 227	-	43 419
Octobre	37 643	38 088	-	42 974
Novembre	27 497	27 489	-	42 982
Décembre	22 913	22 708	-	43 187
<b>2016</b>	<b>253 201</b>	<b>229 967</b>	<b>-</b>	<b>66 421</b>
Janvier	28 257	27 770	-	43 674
Février	22 758	23 333	-	43 099
Mars	24 065	23 865	-	43 299
Avril	17 873	17 857	-	43 315
Mai	13 463	13 302	-	43 476
Juin	8 187	8 028	-	43 635
Juillet	16 369	16 577	-	43 427
Août	34 332	34 954	-	42 805
Septembre	19 843	19 846	-	42 803
Octobre	8 510	8 514	-	42 799
Novembre	6 926	9 659	-	40 066
Décembre	52 617	26 262	-	66 421
<b>2017 <sup>(p)</sup></b>	<b>899 533</b>	<b>881 733</b>	<b>-</b>	<b>84 221</b>
Janvier	31 102	35 496	-	62 028
Février	46 836	53 733	-	55 130
Mars	75 301	72 476	-	57 955
Avril	72 476	66 165	-	64 266
Mai	81 939	82 511	-	63 694
Juin	68 688	67 599	-	64 783
Juillet	90 288	93 770	-	61 301
Août	93 095	71 754	-	82 643
Septembre	103 393	101 894	-	84 142
Octobre	93 023	91 469	-	85 696
Novembre	74 773	74 563	-	85 906
Décembre	68 618	70 304	-	84 221
<b>2018 <sup>(p)</sup></b>	<b>#REF!</b>	<b>#REF!</b>	<b>-</b>	<b>75 759</b>
Janvier	95 950	94 862	-	85 309
Février	85 982	85 955	-	85 335
Mars	90 966	90 409	-	85 892
Avril	90 966	90 409	-	86 449
Mai	83 138	89 116	-	80 471
Juin	83 897	88 608	-	75 759
Juillet	#REF!	#REF!	-	-
Août	#REF!	#REF!	-	-

Sources : Sociétés productrices de ciment.

(1) Stock fin période.

Tableau I.5.

**PRODUCTION DE LA RAFFINERIE D'HYDROCARBURES**  
(tonnes métriques)

	2000	2001	2002	2003	2004	2005	2006	2007	2008	2009	2010	2011	2012	2013	2014	2015				2016				2017				2018									
																1 <sup>er</sup> T.	2 <sup>e</sup> T.	3 <sup>e</sup> T.	4 <sup>e</sup> T.	1 <sup>er</sup> T.	2e T.	3e T.	4e T.	1 <sup>er</sup> T.	2e T.	3e T.	4e T.	1 <sup>er</sup> T.	2e T.	3 <sup>er</sup> T.							
<b>1. Brut traité (1)</b>	-	-	-	-	-	-	-	-	-	-	-	-	-	-	-	-	-	-	-	-	-	-	-	-	-	-	-	-	-	-	-	-	-	-	-	-	
<b>2. Consommation de la raffinerie et pertes</b>	671	547	-	-	395	-	-	554	99	-	304	96	-	119	-	-	100	-	-	-	-	-	108	-	88	-	-	-	-	-	-	-	-	-	-	-	
<b>3. Production totale</b>	-	-	-	-	-	-	-	-	-	-	-	-	-	-	-	-	-	-	-	-	-	-	-	-	-	-	-	-	-	-	-	-	-	-	-	-	
Gaz liquéfié	-	-	-	-	-	-	-	-	-	-	-	-	-	-	-	-	-	-	-	-	-	-	-	-	-	-	-	-	-	-	-	-	-	-	-	-	
Essence super	-	-	-	-	-	-	-	-	-	-	-	-	-	-	-	-	-	-	-	-	-	-	-	-	-	-	-	-	-	-	-	-	-	-	-	-	-
A.T.K. et pétrole	-	-	-	-	-	-	-	-	-	-	-	-	-	-	-	-	-	-	-	-	-	-	-	-	-	-	-	-	-	-	-	-	-	-	-	-	-
Gasoil	-	-	-	-	-	-	-	-	-	-	-	-	-	-	-	-	-	-	-	-	-	-	-	-	-	-	-	-	-	-	-	-	-	-	-	-	-
Fuel Oil	-	-	-	-	-	-	-	-	-	-	-	-	-	-	-	-	-	-	-	-	-	-	-	-	-	-	-	-	-	-	-	-	-	-	-	-	-
<b>4. Ventes sur le marché intérieur</b>	121 352	84 667	-	-	-	-	-	-	-	-	-	-	-	-	-	-	-	-	-	-	-	-	-	-	-	-	-	-	-	-	-	-	-	-	-	-	-
<b>5. Exportations</b>	-	-	-	-	-	-	-	-	-	-	-	-	-	-	-	-	-	-	-	-	-	-	-	-	-	-	-	-	-	-	-	-	-	-	-	-	-
<b>6. Variation des stocks</b>	-121 352	-84 667	-	-	-	-	-	-	-	-	-	-	-	-	-	-	-	-	-	-	-	-	-	-	-	-	-	-	-	-	-	-	-	-	-	-	-

Source : SOCIR.

(1) = (3+4+5+6)

Tableau I.6.

## PRODUCTION ET CONSOMMATION D'EAU ET D'ELECTRICITE

PERIODES	EAU POTABLE ( 10 <sup>3</sup> m <sup>3</sup> )		ELECTRICITE ( 10 <sup>3</sup> kwh )	
	production	consommation	production	consommation
<b>2005</b>	<b>228 401</b>	<b>134 078</b>	<b>7 128</b>	<b>4 496</b>
<b>2006</b>	<b>235 068</b>	<b>141 288</b>	<b>7 629</b>	<b>5 697</b>
<b>2007</b>	<b>242 341</b>	<b>139 181</b>	<b>7 543</b>	<b>4 636</b>
<b>2008</b>	<b>245 253</b>	<b>145 826</b>	<b>7 495</b>	<b>5 201</b>
<b>2009</b>	<b>273 179</b>	<b>153 036</b>	<b>7 665</b>	<b>6 104</b>
<b>2010</b>	<b>283 202</b>	<b>156 544</b>	<b>7 454</b>	<b>6 630</b>
<b>2011</b>	<b>277 246</b>	<b>165 273</b>	<b>7 010</b>	<b>6 781</b>
<b>2012</b>	<b>271 760</b>	<b>166 868</b>	<b>7 547</b>	<b>6 678</b>
<b>2013</b>	<b>285 876</b>	<b>169 308</b>	<b>8 349</b>	<b>7 424</b>
Janvier	23 172	13 815	671	520
Février	20 791	13 278	591	632
Mars	22 291	13 444	677	579
Avril	22 788	13 707	656	601
Mai	23 731	13 577	679	628
Juin	24 637	13 884	699	644
Juillet	25 144	14 574	684	655
Août	25 435	14 647	743	627
Septembre	24 361	14 466	722	653
Octobre	25 079	14 761	742	611
Novembre	23 650	14 376	731	630
Décembre	24 797	14 779	755	645
<b>2014</b>	<b>298 329</b>	<b>176 377</b>	<b>8 728</b>	<b>7 716</b>
Janvier	24 971	14 615	812	658
Février	23 077	14 074	651	599
Mars	24 903	14 488	720	592
Avril	25 227	14 844	687	582
Mai	24 926	14 913	724	643
Juin	25 229	14 570	741	670
Juillet	26 167	15 071	771	671
Août	25 798	14 791	760	683
Septembre	25 658	14 954	723	688
Octobre	24 310	14 935	729	685
Novembre	22 841	14 274	702	627
Décembre	25 222	14 849	708	619
<b>2015</b>	<b>311 021</b>	<b>181 450</b>	<b>8 930</b>	<b>7 265</b>
Janvier	26 771	14 936	816	594
Février	22 781	14 551	685	533
Mars	24 456	15 007	745	552
Avril	25 182	15 209	712	528
Mai	26 550	14 613	739	624
Juin	25 917	15 241	717	663
Juillet	27 186	15 491	769	629
Août	26 166	15 154	709	655
Septembre	26 185	15 216	738	660
Octobre	27 098	15 471	772	612
Novembre	26 042	14 941	753	612
Décembre	26 687	15 621	776	602
<b>2016</b>	<b>324 241</b>	<b>178 798</b>	<b>8 891</b>	<b>6 983</b>
Janvier	27 597	14 641	681	594
Février	25 771	14 713	657	626
Mars	27 264	15 057	700	533
Avril	27 370	14 988	724	558
Mai	28 141	14 816	749	565
Juin	27 014	15 130	739	581
Juillet	28 031	15 105	798	564
Août	26 956	15 006	753	576
Septembre	26 920	15 258	724	571
Octobre	26 984	14 858	808	613
Novembre	25 589	14 661	756	612
Décembre	26 606	14 565	801	590
<b>2017 <sup>(P)</sup></b>	<b>320 993</b>	<b>173 376</b>	<b>9 450</b>	<b>7 209</b>
Janvier	27 089	14 261	820	618
Février	24 303	13 690	728	601
Mars	27 474	14 594	789	589
Avril	26 010	14 419	774	602
Mai	27 434	14 543	773	597
Juin	27 021	14 425	774	623
Juillet	28 189	14 538	772	590
Août	27 430	14 486	814	593
Septembre	26 530	14 552	782	617
Octobre	27 532	14 727	808	586
Novembre	26 054	14 569	807	603
Décembre	25 926	14 570	809	590
<b>2018 <sup>(P)</sup></b>	<b>156 922</b>	<b>88 916</b>	<b>5 064</b>	<b>3 618</b>
Janvier	27 105	14 954	860	588
Février	24 307	14 320	792	627
Mars	27 102	15 158	878	593
Avril	26 171	14 811	843	602
Mai	25 860	14 763	838	607
Juin	26 377	14 910	853	601
Juillet	...	...	...	...
Août	...	...	...	...

Source : REGIDESO et SNEL.

Tableau I.7.

## CONSOMMATION DES PRODUITS PETROLIERS

( en m<sup>3</sup> )

PERIODES	ESSENCE AUTO	CARBURANT AVIATION (1)	PETROLE	GASOIL	FUEL OIL	HUILES	TOTAL
<b>2005</b>	<b>209 545</b>	<b>198 928</b>	<b>13 139</b>	<b>232 175</b>	<b>43 714</b>	<b>1 988</b>	<b>699 489</b>
<b>2006</b>	<b>224 298</b>	<b>254 565</b>	<b>11 277</b>	<b>251 075</b>	<b>46 571</b>	<b>2 430</b>	<b>790 215</b>
<b>2007</b>	<b>250 655</b>	<b>210 400</b>	<b>6 504</b>	<b>280 220</b>	<b>46 970</b>	<b>1 809</b>	<b>796 558</b>
<b>2008</b>	<b>259 856</b>	<b>184 070</b>	<b>9 840</b>	<b>340 507</b>	<b>46 054</b>	<b>3 239</b>	<b>843 567</b>
<b>2009</b>	<b>266 914</b>	<b>168 998</b>	<b>16 676</b>	<b>332 898</b>	<b>43 613</b>	<b>3 122</b>	<b>832 221</b>
<b>2010</b>	<b>300 674</b>	<b>182 002</b>	<b>9 374</b>	<b>345 425</b>	<b>47 930</b>	<b>3 161</b>	<b>888 565</b>
<b>2011</b>	<b>338 792</b>	<b>181 155</b>	<b>10 909</b>	<b>497 887</b>	<b>45 696</b>	<b>2 107</b>	<b>1 076 547</b>
<b>2012</b>	<b>341 677</b>	<b>174 889</b>	<b>5 609</b>	<b>489 039</b>	<b>40 649</b>	<b>2 959</b>	<b>1 054 821</b>
<b>2013</b>	<b>387 838</b>	<b>184 031</b>	<b>3 286</b>	<b>545 903</b>	<b>37 894</b>	<b>662</b>	<b>1 159 613</b>
<b>2014</b>	<b>422 105</b>	<b>181 129</b>	<b>2 643</b>	<b>643 502</b>	<b>30 629</b>	<b>5</b>	<b>1 280 014</b>
Janvier	30 869	14 690	221	46 966	2 888	-	95 634
Février	31 245	14 126	239	46 133	2 545	-	94 288
Mars	36 432	15 843	263	53 712	2 924	-	109 174
Avril	33 529	14 769	161	53 110	3 140	-	104 710
Mai	31 894	13 948	229	45 778	2 332	-	94 181
Juin	30 810	16 652	184	50 856	2 824	-	101 326
Juillet	36 889	16 506	334	54 901	3 410	-	112 040
Août	36 990	15 898	170	55 393	2 958	-	111 409
Septembre	39 388	15 286	202	54 072	2 288	5	111 240
Octobre	39 831	14 800	209	65 259	2 607	-	122 706
Novembre	35 023	13 955	211	48 112	1 645	-	98 946
Décembre	39 208	14 655	218	69 212	1 068	-	124 361
<b>2015</b>	<b>407 197</b>	<b>152 802</b>	<b>2 029</b>	<b>637 604</b>	<b>16 876</b>	<b>11</b>	<b>1 216 519</b>
Janvier	32 663	12 292	229	49 269	935	-	95 388
Février	31 456	11 869	189	54 905	1 624	-	100 043
Mars	35 468	14 674	237	57 722	1 476	11	109 588
Avril	32 903	12 685	198	47 850	949	-	94 585
Mai	32 131	14 634	157	55 741	1 605	-	104 268
Juin	32 343	13 336	211	51 452	1 442	-	98 784
Juillet	35 377	13 102	249	65 652	1 205	-	115 585
Août	32 755	12 626	121	52 649	1 010	-	99 161
Septembre	35 596	12 054	177	53 857	1 305	-	102 989
Octobre	35 768	12 071	116	53 750	1 978	-	103 683
Novembre	34 104	11 236	59	47 996	1 632	-	95 027
Décembre	36 633	12 223	86	46 761	1 715	-	97 418
<b>2016</b>	<b>144 299</b>	<b>79 693</b>	<b>726</b>	<b>145 229</b>	<b>11 666</b>	<b>-</b>	<b>381 613</b>
Janvier	19 538	10 006	44	20 651	1 795	-	52 034
Février	20 502	9 724	99	20 304	1 765	-	52 394
Mars	22 356	11 576	206	23 329	1 539	-	59 006
Avril	21 299	11 025	142	19 807	1 841	-	54 114
Mai	21 236	11 149	109	22 467	2 104	-	57 065
Juin	19 066	12 722	67	17 981	1 585	-	51 421
Juillet	20 302	13 491	59	20 690	1 037	-	55 579
Août	...	...	...	...	...	...	...
Septembre	...	...	...	...	...	...	...
Octobre	...	...	...	...	...	...	...
Novembre	...	...	...	...	...	...	...
Décembre	...	...	...	...	...	...	...
<b>2017 <sup>(P)</sup></b>	<b>169 775</b>	<b>101 908</b>	<b>672</b>	<b>168 884</b>	<b>14 238</b>	<b>-</b>	<b>455 477</b>
Janvier	17 063	10 458	34	15 315	1 140	...	44 010
Février	15 074	9 492	53	14 166	1 811	...	40 596
Mars	19 931	12 576	49	19 333	1 758	...	53 647
Avril	17 449	10 380	79	18 472	1 345	...	47 725
Mai	20 750	10 826	83	21 589	1 781	...	55 029
Juin	18 829	11 712	75	18 709	1 477	...	50 802
Juillet	20 541	11 880	117	21 220	1 378	...	55 136
Août	19 516	12 336	106	21 211	1 648	...	54 817
Septembre	20 622	12 248	76	18 869	1 900	...	53 715
Octobre	...	...	...	...	...	...	...
Novembre	...	...	...	...	...	...	...
Décembre	...	...	...	...	...	...	...
<b>2018 <sup>(P)</sup></b>	<b>-</b>	<b>-</b>	<b>-</b>	<b>-</b>	<b>-</b>	<b>-</b>	<b>-</b>
Janvier	...	...	...	...	...	...	...
Février	...	...	...	...	...	...	...
Mars	...	...	...	...	...	...	...
Avril	...	...	...	...	...	...	...
Mai	...	...	...	...	...	...	...
Juin	...	...	...	...	...	...	...
Juillet	...	...	...	...	...	...	...
Août	...	...	...	...	...	...	...

Source : SEP-CONGO.

(1) = AVGAS + Jet A1

Tableau I.8.

## EVOLUTION DES PRINCIPAUX INDICES D'ACTIVITE ECONOMIQUE

( Base 2012 = 100 )

PERIODES	PRODUCTION MINIERE							PRODUCTION			MANUTENTION DANS LES PRINCIPAUX PORTS (1)
	CUIVRE	COBALT	ZINC	DIAMANT	OR BRUT	PETROLE BRUT	INDICE GENERAL	CIMENT	EAU POTABLE	ELECTRICITE	
<b>2005</b>	<b>4,6</b>	<b>18,8</b>	<b>142,9</b>	<b>178,5</b>	<b>49,5</b>	<b>107,8</b>	<b>13,3</b>	<b>126,2</b>	<b>84,0</b>	<b>94,5</b>	<b>66,8</b>
<b>2006</b>	<b>15,7</b>	<b>17,8</b>	<b>319,6</b>	<b>146,8</b>	<b>5,6</b>	<b>105,4</b>	<b>17,6</b>	<b>128,1</b>	<b>86,5</b>	<b>101,1</b>	<b>70,3</b>
<b>2007</b>	<b>29,9</b>	<b>20,7</b>	<b>319,8</b>	<b>143,3</b>	<b>2,7</b>	<b>103,2</b>	<b>25,3</b>	<b>128,3</b>	<b>89,2</b>	<b>100,0</b>	<b>75,1</b>
<b>2008</b>	<b>54,3</b>	<b>49,1</b>	<b>146,3</b>	<b>106,2</b>	<b>3,3</b>	<b>97,9</b>	<b>51,1</b>	<b>99,5</b>	<b>90,2</b>	<b>99,3</b>	<b>81,1</b>
<b>2009</b>	<b>50,1</b>	<b>65,1</b>	<b>185,7</b>	<b>90,7</b>	<b>4,9</b>	<b>109,8</b>	<b>58,2</b>	<b>111,4</b>	<b>100,5</b>	<b>101,6</b>	<b>84,5</b>
<b>2010</b>	<b>80,3</b>	<b>113,0</b>	<b>87,3</b>	<b>86,0</b>	<b>3,9</b>	<b>101,0</b>	<b>97,3</b>	<b>118,5</b>	<b>104,2</b>	<b>98,8</b>	<b>83,7</b>
<b>2011</b>	<b>80,5</b>	<b>115,1</b>	<b>139,6</b>	<b>94,3</b>	<b>9,1</b>	<b>100,1</b>	<b>98,7</b>	<b>110,5</b>	<b>102,0</b>	<b>92,9</b>	<b>102,7</b>
<b>2012</b>	<b>100,0</b>	<b>100,0</b>	<b>100,0</b>	<b>100,0</b>	<b>100,0</b>	<b>100,0</b>	<b>100,0</b>	<b>100,0</b>	<b>100,0</b>	<b>100,0</b>	<b>100,0</b>
<b>2013</b>	<b>148,7</b>	<b>88,6</b>	<b>114,6</b>	<b>85,7</b>	<b>135,0</b>	<b>97,7</b>	<b>115,6</b>	<b>108,1</b>	<b>106,0</b>	<b>110,6</b>	<b>99,1</b>
<b>2014</b>	<b>166,2</b>	<b>87,4</b>	<b>120,5</b>	<b>75,7</b>	<b>528,5</b>	<b>97,9</b>	<b>127,2</b>	<b>79,7</b>	<b>109,8</b>	<b>115,7</b>	<b>105,5</b>
Janvier	164,3	84,0	137,6	78,4	468,0	94,8	123,9	95,2	110,3	129,2	100,7
Février	145,4	66,8	103,3	103,7	457,6	88,5	105,9	76,6	101,9	103,6	99,1
Mars	147,2	76,2	142,1	68,3	392,0	99,1	111,2	59,5	110,0	114,5	110,3
Avril	167,6	76,7	123,4	55,7	275,6	96,7	119,0	105,2	111,4	109,2	102,4
Mai	173,3	90,2	135,0	96,6	447,0	98,3	130,9	85,1	110,1	115,1	109,9
Juin	161,1	90,9	102,1	100,1	477,3	103,4	126,3	72,7	111,4	117,8	98,1
Juillet	193,7	91,4	126,1	57,7	511,4	101,0	141,3	84,8	115,5	122,7	120,0
Août	168,5	88,7	145,7	42,0	628,2	100,8	130,2	78,7	113,9	120,8	109,5
Septembre	156,2	86,7	97,1	61,4	631,2	97,3	123,6	61,2	113,3	115,0	100,7
Octobre	188,3	100,8	128,7	81,5	584,1	95,5	144,9	67,9	107,3	115,9	102,8
Novembre	161,9	98,8	146,9	103,9	556,9	99,1	132,0	83,1	100,9	111,6	106,1
Décembre	166,3	97,9	57,6	59,3	913,1	99,7	137,3	86,1	111,4	112,6	105,8
<b>2015</b>	<b>167,6</b>	<b>96,6</b>	<b>119,9</b>	<b>80,1</b>	<b>702,0</b>	<b>96,5</b>	<b>135,0</b>	<b>96,5</b>	<b>114,4</b>	<b>118,3</b>	<b>105,7</b>
Janvier	195,1	95,0	86,0	55,4	635,2	103,8	145,2	82,0	118,2	129,8	108,4
Février	161,5	84,5	146,4	53,3	671,4	91,1	125,3	74,9	100,6	108,9	103,7
Mars	174,1	102,6	88,1	91,7	760,4	98,3	141,6	91,0	108,0	118,4	98,1
Avril	167,6	95,7	130,1	79,0	572,6	92,9	132,9	99,1	111,2	113,3	113,4
Mai	146,6	84,5	113,7	68,2	827,3	101,1	121,4	108,8	117,2	117,6	127,4
Juin	200,1	103,6	152,4	83,7	825,9	96,1	154,5	111,2	114,4	114,1	103,0
Juillet	187,7	97,3	162,0	50,8	587,4	99,1	142,8	119,6	120,0	122,2	97,9
Août	157,9	99,0	171,6	50,6	719,6	94,6	132,3	108,2	115,5	112,7	107,8
Septembre	170,8	104,6	117,4	122,1	804,2	88,6	141,9	107,7	115,6	117,3	108,2
Octobre	156,0	98,4	149,7	74,7	574,4	99,4	129,3	109,3	119,7	122,7	112,4
Novembre	148,0	95,3	100,0	101,3	689,1	96,7	125,4	79,9	115,0	119,7	103,5
Décembre	145,7	99,3	21,2	129,8	755,8	96,5	127,1	66,5	117,8	123,3	84,4
<b>2016<sup>(2)</sup></b>	<b>165,1</b>	<b>79,6</b>	<b>119,1</b>	<b>78,7</b>	<b>677,1</b>	<b>91,7</b>	<b>122,3</b>	<b>61,3</b>	<b>119,3</b>	<b>117,8</b>	<b>83,9</b>
Janvier	137,5	75,6	34,0	70,7	574,2	95,8	108,5	82,1	121,9	108,3	107,9
Février	142,5	65,0	-	86,7	638,6	89,5	105,6	66,1	113,8	104,5	80,4
Mars	149,4	60,0	133,1	73,1	618,9	97,2	106,0	69,9	120,4	111,3	88,0
Avril	181,3	65,9	76,3	44,8	517,0	92,7	121,8	51,9	120,9	115,1	86,9
Mai	164,7	69,3	107,7	84,6	590,1	93,7	111,6	39,1	124,3	119,0	101,2
Juin	157,0	95,6	124,4	86,1	744,7	92,0	121,5	23,8	119,3	117,5	93,5
Juillet	182,4	92,9	150,9	83,9	691,5	93,3	131,2	47,5	123,8	126,9	81,1
Août	178,2	89,9	171,1	70,7	700,1	93,2	136,0	99,7	119,0	119,7	75,6
Septembre	178,4	83,6	200,9	106,8	752,2	88,6	133,3	57,6	118,9	115,2	77,3
Octobre	177,6	93,6	179,4	122,8	683,1	93,1	137,6	24,7	119,2	128,5	67,3
Novembre	173,6	86,0	106,3	43,1	852,9	86,8	133,4	20,1	113,0	120,2	80,6
Décembre	158,8	78,0	144,7	71,2	761,6	84,5	121,7	152,8	117,5	127,4	66,7
<b>2017<sup>(2)</sup></b>	<b>176,6</b>	<b>95,4</b>	<b>116,7</b>	<b>95,8</b>	<b>697,4</b>	<b>88,2</b>	<b>138,2</b>	<b>217,7</b>	<b>118,1</b>	<b>125,2</b>	<b>53,1</b>
Janvier	177,6	86,4	211,4	98,2	658,4	92,0	133,4	90,3	119,6	130,4	60,8
Février	154,6	71,6	131,2	125,4	663,4	80,8	115,0	136,0	107,3	115,7	43,2
Mars	198,9	89,0	163,6	81,5	743,7	94,6	145,1	218,7	121,3	125,5	64,4
Avril	182,0	87,6	217,0	70,6	652,2	89,5	136,0	210,5	114,9	123,0	40,1
Mai	175,0	88,2	159,0	62,4	728,5	90,4	135,2	238,0	121,1	123,0	60,9
Juin	183,9	106,8	129,3	96,0	661,1	86,1	147,1	199,5	119,3	123,1	35,3
Juillet	176,0	91,4	177,5	72,8	600,5	85,6	134,7	262,2	124,5	122,8	48,0
Août	204,9	105,7	151,8	87,4	718,0	87,20	156,5	270,4	121,1	129,4	64,5
Septembre	164,7	103,6	19,3	104,6	762,8	85,43	137,9	300,3	117,1	124,3	41,8
Octobre	175,1	102,5	13,7	112,9	589,1	90,87	139,8	270,2	121,6	128,5	65,0
Novembre	163,3	112,7	17,6	167,3	724,9	85,66	141,8	217,2	115,0	128,3	56,1
Décembre	163,0	99,4	9,2	70,2	866,6	90,15	136,0	199,3	114,5	128,6	56,8
<b>2018<sup>(2)</sup></b>	<b>192,7</b>	<b>121,5</b>	<b>14,3</b>	<b>78,6</b>	<b>792,6</b>	<b>95,6</b>	<b>158,6</b>	<b>257,0</b>	<b>115,5</b>	<b>134,2</b>	<b>49,2</b>
Janvier	172,2	109,6	40,0	85,4	801,4	94,6	145,0	278,7	119,7	136,7	40,3
Février	187,7	106,5	1,1	84,4	693,0	88,0	148,7	249,7	107,3	125,9	55,0
Mars	199,0	116,0	17,14	67,0	770,9	96,7	159,8	264,2	119,7	139,6	47,7
Avril	181,5	121,7	12,73	75,7	694,8	97,4	154,4	264,2	115,6	134,1	42,8
Mai	220,6	147,2	9,99	93,4	865,6	101,1	188,7	241,5	114,2	133,2	54,2
Juin	195,1	127,7	5,01	65,8	930,0	95,8	155,4	243,7	116,5	135,6	55,3
Juillet	...	...	...	...	...	...	...	...	...	...	...
Août	...	...	...	...	...	...	...	...	...	...	...

(1) Il s'agit des mouvements de chargement et de déchargement aux ports de Matadi, Boma et Kinshasa.

(2) Jusqu'à 2003 : Base 1990 = 100.

Tableau I.9.

## EVOLUTION DES INDICES DE VOLUME DE CONSOMMATION

( base 2012 = 100 )

PERIODES	PRODUITS PETROLIERS <sup>(1)</sup>	CIMENT	EAU POTABLE	ELECTRICITE
<b>2005</b>	<b>56,9</b>	<b>107,9</b>	<b>80,3</b>	<b>67,3</b>
<b>2006</b>	<b>60,8</b>	<b>119,6</b>	<b>84,7</b>	<b>85,3</b>
<b>2007</b>	<b>66,6</b>	<b>123,8</b>	<b>83,4</b>	<b>68,7</b>
<b>2008</b>	<b>74,8</b>	<b>97,1</b>	<b>87,4</b>	<b>77,9</b>
<b>2009</b>	<b>75,3</b>	<b>100,2</b>	<b>91,7</b>	<b>91,4</b>
<b>2010</b>	<b>80,2</b>	<b>110,9</b>	<b>93,8</b>	<b>99,3</b>
<b>2011</b>	<b>101,9</b>	<b>108,5</b>	<b>99,0</b>	<b>101,5</b>
<b>2012</b>	<b>100,0</b>	<b>100,0</b>	<b>100,0</b>	<b>100,0</b>
<b>2013</b>	<b>111,2</b>	<b>109,3</b>	<b>102,9</b>	<b>111,2</b>
<b>2014</b>	<b>125,3</b>	<b>82,3</b>	<b>105,7</b>	<b>115,5</b>
Janvier	110,8	91,3	105,1	118,3
Février	109,7	69,9	101,2	107,6
Mars	127,7	65,1	104,2	106,3
Avril	123,1	105,8	106,7	104,6
Mai	109,8	90,9	107,2	115,5
Juin	115,9	76,0	104,8	120,4
Juillet	130,7	86,3	108,4	120,5
Août	130,7	81,6	106,4	122,7
Septembre	131,3	62,4	107,5	123,6
Octobre	147,7	76,6	107,4	123,0
Novembre	116,3	89,1	102,6	112,6
Décembre	150,1	92,3	106,8	111,3
<b>2015</b>	<b>121,3</b>	<b>103,3</b>	<b>108,7</b>	<b>108,8</b>
Janvier	113,7	87,4	107,4	106,7
Février	120,7	80,9	104,6	95,8
Mars	129,9	97,5	107,9	99,2
Avril	112,1	103,8	109,4	95,0
Mai	122,7	116,8	105,1	112,1
Juin	116,9	119,0	109,6	119,2
Juillet	140,2	128,5	111,4	113,1
Août	118,4	115,0	109,0	117,7
Septembre	124,4	116,0	109,4	118,7
Octobre	125,4	118,7	111,3	110,0
Novembre	114,7	85,6	107,4	110,0
Décembre	116,6	70,7	112,3	108,1
<b>2016 <sup>(P)</sup></b>	<b>59,0</b>	<b>59,7</b>	<b>107,1</b>	<b>104,6</b>
Janvier	57,5	86,5	105,3	106,7
Février	58,4	72,7	105,8	112,5
Mars	64,9	74,3	108,3	95,8
Avril	59,0	55,6	107,8	100,3
Mai	62,8	41,4	106,5	101,5
Juin	53,0	25,0	108,8	104,5
Juillet	57,6	51,6	108,6	101,3
Août	...	108,9	107,9	103,5
Septembre	...	61,8	109,7	102,6
Octobre	...	26,5	106,9	110,1
Novembre	...	30,1	105,4	109,9
Décembre	...	81,8	104,7	106,1
<b>2017 <sup>(P)</sup></b>	<b>53,8</b>	<b>228,9</b>	<b>103,9</b>	<b>107,9</b>
Janvier	45,9	110,6	102,6	111,0
Février	42,6	167,4	98,4	108,0
Mars	56,2	225,8	104,9	105,8
Avril	51,1	206,1	103,7	108,2
Mai	60,5	257,0	104,6	107,3
Juin	53,5	210,6	103,7	111,9
Juillet	59,2	292,1	104,5	105,9
Août	58,1	223,5	104,2	106,6
Septembre	56,7	317,4	104,6	110,9
Octobre	...	284,9	105,9	105,3
Novembre	...	232,3	104,8	108,4
Décembre	...	219,0	104,8	106,1
<b>2018 <sup>(P)</sup></b>	<b>...</b>	<b>280,0</b>	<b>106,6</b>	<b>107,4</b>
Janvier	...	295,5	107,5	105,6
Février	...	267,8	103,0	112,6
Mars	...	281,6	109,0	106,5
Avril	...	281,6	106,5	106,5
Mai	...	277,6	106,2	106,5
Juin	...	276,0	107,2	106,5
Juillet	...	...	...	...
Août	...	...	...	...

(1) Non compris le carburant aviation et huiles.

Tableau I.10.

VOLUME DES PRODUITS ENREGISTRES A L'ARRIVEE AU PORT PUBLIC DE KINSHASA <sup>(1)</sup>  
( en tonnes métriques )

PRODUITS	2016							2017												2018								
	Juillet	Août	Sept.	Oct.	Nov.	Déc.	Total	Janv	Fév	Mars	Avril	Mai	Juin	Juillet	Août	Sept	Oct	Nov	Déc	Total	Janv	Fév	Mars	Avril	Mai	Juin	Juillet	Août
Huile en vrac	-	-	-	-	-	-	-	-	-	-	-	-	-	-	-	-	-	-	-	-	-	-	-	-	-	-	-	-
Bois	5 860	6 942	3 200	6 886	4 872	8 789	81 199	4 036	1 787	2 710	4 274	3 053	3 047	3 077	9 054	5 447	7 432	5 270	6 103	55 291	9 094	3 301	6 251	4 144	5 091	5 729	-	-
Café	-	-	-	-	-	-	-	-	-	-	-	-	-	-	-	-	-	-	-	-	-	-	-	-	-	-	-	-
Cacao	-	-	-	-	-	-	-	-	-	-	-	-	-	-	-	-	-	-	-	-	-	-	-	-	-	-	-	-
Caoutchouc	-	-	-	-	-	-	-	-	-	-	-	-	-	-	-	-	-	-	-	-	-	-	-	-	-	-	-	-
Manioc	-	-	-	-	-	-	-	-	-	-	-	-	-	-	-	-	-	-	-	-	-	-	-	-	-	-	-	-
et farines	-	-	-	-	-	-	-	-	-	-	-	-	-	-	-	-	-	-	-	-	-	-	-	-	-	-	-	-
Riz et dérivés	-	-	-	-	-	-	-	-	-	-	-	-	-	-	-	-	-	-	-	-	-	-	-	-	-	-	-	-
Maïs	5	4	21	19	21	5	112	15	15	46	44	47	25	35	46	39	36	35	40	423	96	37	21	57	106	64	-	-
Arachides	-	-	-	-	-	-	-	-	-	-	-	-	-	-	-	-	-	-	-	-	-	-	-	-	-	-	-	-
Haricots	-	-	-	-	-	-	-	-	-	-	-	-	-	-	-	-	-	-	-	-	-	-	-	-	-	-	-	-
Fûts et containers	-	-	-	-	-	-	-	-	-	-	-	-	-	-	-	-	-	-	-	-	-	-	-	-	-	-	-	-
vides	57	75	76	82	112	67	985	87	22	97	95	91	17	18	24	17	11	5	5	487	49	3	101	559	811	606	-	-
Divers	997	695	930	728	646	982	8 140	195	156	303	415	382	231	402	732	536	688	557	1 334	5 930	825	202	431	481	642	573	-	-
<b>Total</b>	<b>6 919</b>	<b>7 715</b>	<b>4 227</b>	<b>7 715</b>	<b>5 650</b>	<b>9 844</b>	<b>90 436</b>	<b>4 333</b>	<b>1 979</b>	<b>3 156</b>	<b>4 828</b>	<b>3 574</b>	<b>3 321</b>	<b>3 532</b>	<b>9 855</b>	<b>6 038</b>	<b>8 166</b>	<b>5 868</b>	<b>7 482</b>	<b>62 132</b>	<b>10 064</b>	<b>3 543</b>	<b>6 804</b>	<b>5 241</b>	<b>6 651</b>	<b>6 971</b>	<b>-</b>	<b>-</b>

Source : Société Commerciales de Transport et des Ports (S.C.T.P.) ex. ONATRA.

( 1 ) Il s'agit du déchargement des barges, non compris les statistiques des embarcations privées.



Tableau I.11.

**VOLUME DES MARCHANDISES EMBARQUEES  
ET DEBARQUEES AU PORT DE MATADI**

(en tonnes métriques)

PERIODES	IMPORTATIONS	EXPORTATIONS	TOTAL GENERAL
<b>2007</b>	<b>1 533 669</b>	<b>457 654</b>	<b>1 991 323</b>
<b>2008</b>	<b>1 668 167</b>	<b>448 431</b>	<b>2 116 598</b>
<b>2009</b>	<b>1 932 892</b>	<b>323 729</b>	<b>2 256 621</b>
<b>2010</b>	<b>1 689 039</b>	<b>373 577</b>	<b>2 062 616</b>
<b>2011</b>	<b>2 287 802</b>	<b>504 359</b>	<b>2 792 161</b>
<b>2012</b>	<b>2 211 025</b>	<b>441 958</b>	<b>2 652 983</b>
<b>2013</b>	<b>2 297 009</b>	<b>397 536</b>	<b>2 694 545</b>
<b>2014</b>	<b>2 478 377</b>	<b>432 702</b>	<b>2 911 079</b>
Janvier	198 211	27 185	225 396
Février	192 990	34 289	227 279
Mars	200 046	47 413	247 459
Avril	201 346	40 804	242 150
Mai	219 208	32 477	251 685
Juin	207 209	20 142	227 351
Juillet	216 086	66 247	282 333
Août	223 017	26 490	249 507
Septembre	204 673	32 472	237 145
Octobre	200 707	37 997	238 704
Novembre	212 331	33 353	245 684
Décembre	202 553	33 833	236 386
<b>2015</b>	<b>2 537 984</b>	<b>406 226</b>	<b>2 944 210</b>
Janvier	226 457	34 686	261 143
Février	224 861	16 982	241 843
Mars	202 683	26 613	229 296
Avril	204 545	44 113	248 658
Mai	254 839	40 833	295 672
Juin	207 710	27 579	235 289
Juillet	189 103	36 346	225 449
Août	198 998	50 101	249 099
Septembre	212 575	41 666	254 241
Octobre	240 792	32 260	273 052
Novembre	221 246	22 593	243 839
Décembre	154 175	32 454	186 629
<b>2016</b> <sup>(p)</sup>	<b>1 968 839</b>	<b>362 776</b>	<b>2 331 615</b>
Janvier	217 872	33 655	251 527
Février	156 470	32 577	189 047
Mars	179 464	29 957	209 421
Avril	162 570	35 415	197 985
Mai	199 766	37 622	237 388
Juin	186 299	31 352	217 651
Juillet	154 004	28 658	182 662
Août	142 695	29 679	172 374
Septembre	154 088	25 846	179 934
Octobre	118 987	31 539	150 526
Novembre	178 338	16 213	194 551
Décembre	118 286	30 263	148 549
<b>2017</b> <sup>(p)</sup>	<b>1 216 183</b>	<b>219 059</b>	<b>1 435 241</b>
Janvier	116 680	23 329	140 009
Février	87 550	10 539	98 089
Mars	124 878	18 294	143 172
Avril	65 346	15 959	81 305
Mai	118 420	20 282	138 702
Juin	68 915	6 825	75 740
Juillet	90 426	22 958	113 384
Août	118 870	17 498	136 368
Septembre	74 284	24 351	98 635
Octobre	136 577	16 794	153 371
Novembre	105 443	22 055	127 498
Décembre	108 794	20 175	128 968
<b>2018</b> <sup>(p)</sup>	<b>546 379</b>	<b>133 552</b>	<b>679 931</b>
Janvier	77 725	12 968	90 693
Février	103 891	27 260	131 151
Mars	90 808	20 114	110 922
Avril	77 905	19 894	97 799
Mai	96 928	27 268	124 197
Juin	99 122	26 047	125 170
Juillet	...	...	...
Août	...	...	...

Source : Société Commerciale de Transport et des Ports (S.C.T.P.) ex. ONATRA.

Tableau I. 12.

TRAFIC DES MARCHANDISES ET VOYAGEURS

	2016							2017												2018									
	Juillet	Août	Sept	Oct	Nov	Déc	Total	Janv	Fév	Mars	Avril	Mai	Juin	Juillet	Août	Sept	Oct	Nov	Déc	Total	Janv	Févr	Mars	Avril	Mai	Juin	Juillet	Août	
<b>I. MANUTENTION DANS LES PRINCIPAUX PORTS (tonnes)</b>	209 685	194 452	199 909	174 001	208 431	172 357	2 601 383	157 148	111 741	166 541	103 593	157 518	91 314	124 216	166 698	108 139	168 023	144 948	146 952	1 646 830	104 137	142 343	123 240	110 559	140 197	142 881	-	-	
<b>I.1. Ports Maritime et fluvial</b>																													
<b>1. de Matadi</b>	182 662	172 374	179 934	150 526	194 551	148 549	2 331 615	140 009	98 089	143 172	81 305	138 702	75 740	113 384	136 368	98 635	153 371	127 498	128 968	1 435 241	90 693	131 151	110 922	97 799	124 197	125 170	-	-	
Entrées	154 004	142 695	154 088	118 987	178 338	118 286	1 968 839	116 680	87 550	124 878	65 346	118 420	68 915	90 426	118 870	74 284	136 577	105 443	108 794	1 216 183	77 725	103 891	90 808	77 905	96 928	99 122	-	-	
Sorties	28 658	29 679	25 846	31 539	16 213	30 263	362 776	23 329	10 539	18 294	15 959	20 282	6 825	22 958	17 498	24 351	16 794	22 055	20 175	219 059	12 968	27 260	20 114	19 894	27 268	26 047	-	-	
<b>2. de Boma</b>	17 127	11 212	11 619	12 609	5 701	12 311	135 234	9 504	8 937	17 194	14 782	12 308	9 442	4 387	17 455	2 968	4 632	9 609	8 666	119 884	1 580	5 242	3 411	5 523	6 939	8 253	-	-	
Entrées	16 001	9 276	10 082	11 416	4 751	11 153	119 093	8 932	7 761	16 568	13 091	11 352	8 444	3 640	15 771	1 839	3 335	9 345	7 573	107 651	1 083	4 264	2 674	4 712	5 804	7 050	-	-	
Sorties	1 126	1 936	1 537	1 193	950	1 158	16 141	572	1 176	626	1 691	956	998	747	1 684	1 129	1 297	264	1 094	12 234	497	978	738	811	1 135	1 203	-	-	
<b>3. de Kinshasa</b>	9 896	10 866	8 356	10 866	8 179	11 497	134 534	7 635	4 715	6 175	7 506	6 508	6 132	6 445	12 875	6 536	10 020	7 841	9 318	91 705	11 864	5 950	8 907	7 236	9 062	9 458	-	-	
Chargement	2 977	3 151	4 129	3 151	2 529	1 653	44 098	3 302	2 736	3 019	2 678	2 934	2 811	2 913	3 020	498	1 854	1 973	1 836	29 573	1 800	2 407	2 104	1 996	2 411	2 487	-	-	
Déchargement	6 919	7 715	4 227	7 715	5 650	9 844	90 436	4 333	1 979	3 156	4 828	3 574	3 321	3 532	9 855	6 038	8 166	5 868	7 482	62 132	10 064	3 543	6 804	5 241	6 651	6 971	-	-	
<b>I.2. TRANSPORT (marchandises en tonne)</b>	5 411	4 560	6 800	4 633	3 393	2 068	67 204	6 693	5 056	5 875	3 589	5 303	4 956	4 911	19 023	12 423	7 603	14 358	11 461	101 250	#REF!	#REF!	#REF!	#REF!	#REF!	#REF!	-	-	
<b>1. C.F.M.K.</b>	5 411	3 881	5 309	4 611	2 615	2 063	55 639	5 919	4 280	5 100	2 813	4 528	4 180	4 136	14 353	12 386	7 582	11 932	10 633	87 842	10 881	13 187	12 595	9 710	7 733	10 393	-	-	
Import	2 864	2 178	2 917	2 408	1 197	902	31 064	4 495	2 586	3 541	1 050	2 918	2 523	2 508	11 099	8 388	2 783	7 668	6 280	55 838	8 746	11 318	10 032	7 244	5 024	7 745	-	-	
Export	1 469	1 028	1 694	1 244	921	305	14 303	611	431	521	613	544	527	551	856	663	1 392	1 651	1 235	9 596	284	711	1 058	684	818	853	-	-	
Local	1 078	675	698	959	497	856	10 272	813	1 263	1 038	1 151	1 066	1 129	1 077	2 398	3 335	3 407	2 613	3 118	22 408	1 851	1 158	1 505	1 782	1 891	1 795	-	-	
<b>2. VOIES FLUVIALES</b>	-	679	1 491	22	778	5	11 565	774	776	775	776	775	775	775	4 670	37	21	2 426	828	13 408	#REF!	#REF!	#REF!	#REF!	#REF!	#REF!	-	-	
Descente	-	-	-	-	-	-	799	-	-	-	-	-	-	-	-	-	-	-	-	0	#REF!	#REF!	#REF!	-	-	-	-	-	
Montée	-	-	-	-	-	-	2 457	-	-	-	-	-	-	-	3 376	-	-	1 556	519	5 451	1 686	1 500	1 593	1 593	1 593	1 593	-	-	
Cours de route	-	-	-	-	-	-	183	-	-	-	-	-	-	-	8	-	-	164	55	227	#REF!	135	68	92	87	136	-	-	
Pool	-	-	-	-	-	-	12	-	-	-	-	-	-	-	3	-	21	8	10	42	#REF!	10	5	8	10	10	-	-	
Exploitation	-	679	1 491	22	778	5	8 114	774	776	775	776	775	775	775	1 283	37	-	698	245	7 689	#REF!	#REF!	#REF!	#REF!	#REF!	#REF!	-	-	
<b>II. TRAFIC VOYAGEURS (en nombre)</b>	5 639	5 798	29 490	35 310	29 779	28 984	175 995	30 657	34 935	32 796	33 891	33 070	33 673	33 136	43 190	52 370	39 437	41 467	44 425	453 046	40 052	46 064	43 058	44 712	44 895	45 474	-	-	
<b>1. CHEMIN DE FER</b>	3 679	3 026	27 393	33 269	28 029	27 240	146 055	29 108	33 729	31 419	32 144	31 600	32 223	31 625	41 502	47 925	37 271	39 288	41 495	429 327	38 107	44 621	41 364	41 959	42 413	42 346	-	-	
- Chemins de fer Matadi-Kinshasa	3 679	3 026	2 689	1 795	-	1 150	22 318	1 407	871	1 139	575	998	896	902	3 540	3 521	2 168	1 630	2 440	20 086	2 294	1 836	2 065	2 660	1 952	2 660	-	-	
- Chemins de fer Inter-Urbain	-	-	24 704	31 474	28 029	26 090	123 737	27 701	32 858	30 280	31 569	30 602	31 327	30 723	37 962	44 404	35 103	37 658	39 055	409 241	35 813	42 785	39 299	39 299	40 461	39 686	-	-	
<b>2. PORTS ET TRANSPORTS FLUVIALS</b>	1 960	2 772	2 097	2 041	1 750	1 744	29 940	1 549	1 206	1 378	1 747	1 470	1 450	1 511	1 688	4 445	2 166	2 179	2 930	23 719	1 945	1 443	1 694	2 753	2 482	3 128	-	-	

Source : Société Commerciale de Transport et des Ports (S.C.T.P.) ex. ONATRA et Régie des Voies Fluviales (R.V.F.).

**Tableau I.13 : Indice hebdomadaire des prix de détail à Kinshasa établi par la Banque Centrale du Congo**  
(base 100 = Déc.2012)

N° Fx	LIBELLES	mai-18	juin-18	juil.-18	août-18	Variation en %
		Du 01 au 31	Du 01 au 30	Du 01 au 31	Du 01 au 31	
<b>I.</b>	<b>PRODUITS ALIMENTAIRES ET BOISSONS NON ALCOOLISEES</b>	<b>247,61</b>	<b>249,08</b>	<b>249,49</b>	<b>249,96</b>	<b>0,19</b>
	PRODUITS ALIMENTAIRES	248,79	250,28	250,70	251,17	0,19
	PAINS ET CEREALES	254,44	255,87	256,19	256,61	0,16
	VIANDES	235,92	237,37	237,86	238,38	0,22
	POISSONS	242,15	243,40	243,65	244,05	0,16
	LAIT, FROMAGE ET ŒUF	198,65	199,57	199,71	199,95	0,12
	HUILES ET GRAISSES	195,21	196,16	196,32	196,65	0,17
	FRUITS	253,74	255,23	255,60	255,85	0,10
	LEGUMES, AUTRES QUE POMMES DE TERRE ET AUTRES TUBERCULES	272,94	274,82	275,52	276,20	0,24
	POMME DE TERRE, MANIOC, AUTRES TUBERCULES ET BANANES	225,00	226,28	226,58	226,78	0,09
	SUCRE	187,53	188,55	188,74	188,81	0,04
	CONFITURE, MIEL, PATE CHOCOLATEE ET CONFISERIE	202,63	203,61	203,74	203,86	0,06
	SEL, EPICES, SAUCES ET PRODUITS ALIMENTAIRES N.C.A.	227,37	229,07	229,41	229,72	0,13
	BOISSONS NON ALCOOLISEES	215,93	216,91	217,14	217,44	0,14
	CAFE, THE, CACAO ET AUTRES VEGETAUX POUR TISANES	209,70	210,76	211,13	211,45	0,15
	AUTRES BOISSONS NON ALCOOLISEES	218,03	218,98	219,17	219,46	0,13
<b>II.</b>	<b>BOISSONS ALCOOLISEES, TABACS ET STUPEFIANTS</b>	<b>224,59</b>	<b>225,65</b>	<b>225,82</b>	<b>226,08</b>	<b>0,12</b>
	BOISSONS ALCOOLISEES	231,01	232,13	232,32	232,69	0,16
	TABACS	210,33	211,28	211,40	211,42	0,01
<b>III.</b>	<b>ARTICLES D'HABILLEMENT ET CHAUSSURES</b>	<b>278,51</b>	<b>281,30</b>	<b>282,04</b>	<b>283,33</b>	<b>0,46</b>
	ARTICLES D'HABILLEMENT	279,95	282,95	283,67	285,04	0,48
	CHAUSSURES	273,25	275,24	276,05	277,06	0,36
<b>IV.</b>	<b>LOGEMENT, EAU, GAZ, ELECTRICITE ET AUTRES COMBUSTIBLES</b>	<b>234,37</b>	<b>236,05</b>	<b>236,73</b>	<b>237,22</b>	<b>0,21</b>
	LOYERS EFFECTIFS	229,67	231,25	231,87	232,20	0,14
	ENTRETIEN ET REPARATIONS COURANTES DU LOGEMENT	248,45	250,24	250,93	251,58	0,26
	AUTRES SERVICES RELATIFS AU LOGEMENT	207,25	208,09	208,29	208,48	0,09
	ELECTRICITE, GAZ ET AUTRES COMBUSTIBLES	209,73	211,44	212,29	212,54	0,12
<b>V.</b>	<b>MEUBLES, ARTICLES DE MENAGE ET ENTRETIEN COURANT DU FOYER</b>	<b>208,77</b>	<b>210,68</b>	<b>211,35</b>	<b>211,82</b>	<b>0,22</b>
	MEUBLES, ARTICLES D'AMEUBLEMENT ET DE DECORATION, TAPIS ET AUTRES REVETEMENTS	201,52	202,92	203,44	203,90	0,23
	ARTICLES DE MENAGE EN TEXTILES	204,29	205,96	206,73	206,97	0,12
	APPAREILS DE CHAUFFAGE ET DE CUISINE, REFRIGERATEURS, MACHINES A LAVER ET AUTRES	217,36	218,92	219,53	220,09	0,26
	VERRERIE, VAISSELLE ET USTENSILE DE CUISINE	208,15	210,00	210,93	211,29	0,17
	OUTILLAGE POUR LA MAISON ET LE JARDIN	205,81	207,68	208,66	209,00	0,17
	BIENS ET SERVICES POUR L'ENTRETIEN COURANT DE L'HABITATION	208,50	210,78	211,27	211,85	0,27
<b>VI.</b>	<b>SANTE</b>	<b>237,46</b>	<b>239,38</b>	<b>240,29</b>	<b>240,65</b>	<b>0,15</b>
	MEDICAMENTS ET AUTRES PRODUITS PHARMACEUTIQUES, APPAREILS ET MATERIELS THERAPEUTIQUES	232,62	234,37	235,15	235,41	0,11
	SERVICES MEDICAUX ET PARAMEDICAUX EXTRA-HOSPITALIERS	240,35	242,51	243,63	244,13	0,21
	SERVICES DES HOPITAUX	258,90	260,98	261,91	262,21	0,12
<b>VII.</b>	<b>TRANSPORTS</b>	<b>172,75</b>	<b>175,27</b>	<b>175,62</b>	<b>175,83</b>	<b>0,12</b>
	ACHATS DE VEHICULE	156,86	157,44	157,55	157,63	0,05
	UTILISATION DES VEHICULES PERSONNELS	175,05	175,70	175,80	175,98	0,10
	SERVICES DE TRANSPORT	175,26	180,94	181,72	182,00	0,15
<b>VIII.</b>	<b>COMMUNICATIONS</b>	<b>187,97</b>	<b>189,19</b>	<b>189,59</b>	<b>189,91</b>	<b>0,17</b>
	SERVICES POSTAUX	170,16	171,29	171,66	171,97	0,18
	TELEPHONE ET TELEGRAPHE	189,62	190,85	191,25	191,57	0,17
<b>IX.</b>	<b>LOISIR ET CULTURE</b>	<b>203,90</b>	<b>205,15</b>	<b>205,56</b>	<b>205,99</b>	<b>0,21</b>
	APPAREILS ET ACCESSOIRES Y COMPRIS REPARATIONS	194,13	195,38	195,78	196,12	0,17
	SERVICES RECREATIFS ET CULTURELS	251,75	253,22	253,65	254,08	0,17
	PRESSE, LIBRAIRIE ET PAPETERIE	187,88	189,03	189,44	189,92	0,25
<b>X.</b>	<b>ENSEIGNEMENT</b>	<b>191,60</b>	<b>192,95</b>	<b>193,45</b>	<b>193,91</b>	<b>0,24</b>
	SERVICE D'ENSEIGNEMENT	189,51	190,79	191,24	191,63	0,20
	FOURNITURES SCOLAIRES	194,69	196,14	196,72	197,28	0,28
<b>XI.</b>	<b>RESTAURANTS ET HOTELS</b>	<b>262,16</b>	<b>263,81</b>	<b>264,30</b>	<b>264,68</b>	<b>0,14</b>
	RESTAURANTS ET DEBITS DE BOISSONS	267,00	268,66	269,15	269,52	0,14
	SERVICES D'HEBERGEMENT	230,71	232,27	232,81	233,28	0,20
<b>XII.</b>	<b>AUTRES BIENS ET SERVICES</b>	<b>216,27</b>	<b>217,72</b>	<b>218,32</b>	<b>218,79</b>	<b>0,22</b>
	SOINS PERSONNELS	229,88	231,48	232,22	232,82	0,26
	EFFETS PERSONNELS N.D.A	185,26	186,27	186,45	186,51	0,03
	AUTRES SERVICES N.D.A	187,47	188,71	189,12	189,48	0,19
	<b>INDICE GENERAL</b>	<b>235,95</b>	<b>237,63</b>	<b>238,12</b>	<b>238,60</b>	<b>0,20</b>
	<b>TAUX MENSUEL FIN PERIODE (1)</b>	<b>1,89</b>	<b>0,71</b>	<b>0,21</b>	<b>0,20</b>	
	<b>TAUX MOYEN MENSUEL (2)</b>	<b>2,56</b>	<b>0,93</b>	<b>0,33</b>	<b>0,18</b>	
	<b>TAUX CUMULE DE L'ANNEE (3)</b>	<b>6,82</b>	<b>7,58</b>	<b>7,80</b>	<b>8,02</b>	
	<b>TAUX EN GLISSEMENT ANNUEL (4)</b>	<b>38,85</b>	<b>29,81</b>	<b>15,09</b>	<b>11,07</b>	
	<b>TAUX ANNUALISE (5)</b>	<b>16,87</b>	<b>15,73</b>	<b>13,90</b>	<b>12,14</b>	

Source : Direction de la Recherche et des Statistiques, Service des Statistiques Economiques.

(1) Calculé par rapport au mois précédent.

(2) Calculé en termes de variation de l'indice général moyen du mois en cours par rapport au mois précédent.

(3) Calculé par rapport à la dernière semaine du mois de décembre de l'année précédente.

(4) Calculé par rapport à la semaine correspondante de l'année précédente.

(5) Projection à fin décembre 2018 du cumul annuel d'inflation observé au 31 août 2018; cette semaine étant la 35<sup>ème</sup> de l'année.

Tableau I.14 : Indice hebdomadaire des prix de détail à Lubumbashi établi par la Banque Centrale du Congo  
(base 100 = Déc.2012)

N° Fx.	LIBELLES	mai-18	juin-18	juil.-18	août-18	Variation en %
		Du 01 au 31	Du 01 au 30	Du 01 au 31	Du 01 au 31	
<b>I.</b>	<b>PRODUITS ALIMENTAIRES ET BOISSONS NON ALCOOLISEES</b>	<b>218,05</b>	<b>219,23</b>	<b>219,56</b>	<b>219,85</b>	<b>0,13</b>
	PRODUITS ALIMENTAIRES	219,11	220,30	220,64	220,93	0,13
	PAINS ET CEREALES	226,52	227,58	227,75	228,02	0,12
	VIANDES	205,54	206,66	207,01	207,33	0,15
	POISSONS	212,73	213,95	214,34	214,69	0,16
	LAIT, FROMAGE ET ŒUF	191,15	192,00	192,14	192,23	0,04
	HUILES ET GRAISSES	197,68	198,52	198,63	198,82	0,09
	FRUITS	202,83	203,91	204,19	204,40	0,11
	LEGUMES AUTRES QUE POMMES DE TERRE ET AUTRES TUBERCULES	231,88	233,38	233,99	234,34	0,15
	POMME DE TERRE, MANIOC, AUTRES TUBERCULES ET BANANES	213,01	214,14	214,42	214,64	0,10
	SUCRE	173,40	174,15	174,23	174,32	0,05
	CONFITURE, MIEL, PATE CHOCOLATEE ET CONFISERIE	181,45	182,26	182,36	182,42	0,03
	SEL, EPICES, SAUCES ET PRODUITS ALIMENTAIRES N.C.A.	194,03	194,84	194,93	195,05	0,06
	BOISSONS NON ALCOOLISEES	182,78	183,48	183,59	183,71	0,06
	CAFE, THE, CACAO ET AUTRES VEGETAUX POUR TISANES	200,39	201,19	201,38	201,73	0,17
	AUTRES BOISSONS NON ALCOOLISEES	177,03	177,70	177,79	177,83	0,02
<b>II.</b>	<b>BOISSONS ALCOOLISEES, TABACS ET STUPEFIANTS</b>	<b>189,49</b>	<b>190,28</b>	<b>190,46</b>	<b>190,71</b>	<b>0,13</b>
	BOISSONS ALCOOLISEES	190,59	191,38	191,48	191,70	0,11
	TABACS	185,19	186,04	186,50	186,88	0,20
<b>III.</b>	<b>ARTICLES D'HABILLEMENT ET CHAUSSURES</b>	<b>226,41</b>	<b>227,63</b>	<b>227,96</b>	<b>228,74</b>	<b>0,34</b>
	ARTICLES D'HABILLEMENT	228,11	229,37	229,75	230,58	0,36
	CHAUSSURES	220,34	221,38	221,57	222,16	0,26
<b>IV.</b>	<b>LOGEMENT, EAU, GAZ, ELECTRICITE ET AUTRES COMBUSTIBLES</b>	<b>191,74</b>	<b>192,87</b>	<b>193,27</b>	<b>193,48</b>	<b>0,11</b>
	LOYERS EFFECTIFS	195,19	196,03	196,11	196,15	0,02
	ENTRETIEN ET REPARATIONS COURANTES DU LOGEMENT	202,13	203,24	203,55	203,81	0,13
	AUTRES SERVICES RELATIFS AU LOGEMENT	177,82	179,15	179,89	180,06	0,09
	ELECTRICITE, GAZ ET AUTRES COMBUSTIBLES	170,71	171,91	172,49	172,66	0,10
<b>V.</b>	<b>MEUBLES, ARTICLES DE MENAGE ET ENTRETIEN COURANT DU FOYER</b>	<b>168,02</b>	<b>169,23</b>	<b>169,79</b>	<b>170,06</b>	<b>0,16</b>
	MEUBLES, ARTICLES D'AMEUBLEMENT ET DE DECORATION, TAPIS ET AUTRES REVETEMENTS	168,34	169,50	169,99	170,29	0,17
	ARTICLES DE MENAGE EN TEXTILES	165,28	166,51	167,10	167,42	0,19
	APPAREILS DE CHAUFFAGE ET DE CUISINE, REFRIGERATEURS, MACHINES A LAVER ET AUTRES	165,70	166,84	167,33	167,49	0,10
	VERRERIE, VAISSELLE ET USTENSILE DE CUISINE	166,24	167,43	167,96	168,22	0,16
	OUTILLAGE POUR LA MAISON ET LE JARDIN	167,64	168,87	169,44	169,60	0,10
	BIENS ET SERVICES POUR L'ENTRETIEN COURANT DE L'HABITATION	170,56	171,83	172,43	172,77	0,20
<b>VI.</b>	<b>SANTE</b>	<b>193,13</b>	<b>194,45</b>	<b>195,00</b>	<b>195,29</b>	<b>0,15</b>
	MEDICAMENTS ET AUTRES PRODUITS PHARMACEUTIQUES, APPAREILS ET MATERIELS THERAPEUTIQUES	195,82	197,04	197,50	197,83	0,17
	SERVICES MEDICAUX ET PARAMEDICAUX EXTRA-HOSPITALIERS	189,82	191,25	191,91	192,13	0,11
	SERVICES DES HOPITAUX	192,38	193,74	194,34	194,76	0,22
<b>VII.</b>	<b>TRANSPORTS</b>	<b>155,96</b>	<b>156,68</b>	<b>156,80</b>	<b>156,90</b>	<b>0,06</b>
	ACHATS DE VEHICULE	160,62	161,44	161,63	161,76	0,08
	UTILISATION DES VEHICULE PERSONNELS	151,90	152,55	152,62	152,71	0,06
	SERVICES DE TRANSPORT	160,54	161,34	161,51	161,61	0,06
<b>VIII.</b>	<b>COMMUNICATIONS</b>	<b>175,96</b>	<b>177,16</b>	<b>177,67</b>	<b>178,19</b>	<b>0,29</b>
	SERVICES POSTAUX	154,65	155,53	155,80	156,04	0,15
	TELEPHONE ET TELEGRAPHE	177,13	178,35	178,87	179,40	0,30
<b>IX.</b>	<b>LOISIR ET CULTURE</b>	<b>163,65</b>	<b>164,78</b>	<b>165,29</b>	<b>165,89</b>	<b>0,37</b>
	APPAREILS ET ACCESSOIRES Y COMPRISES REPARATIONS	161,82	162,94	163,42	163,91	0,30
	SERVICES RECREATIFS ET CULTURELS	167,83	169,03	169,56	170,12	0,33
	PRESSE, LIBRAIRIE ET PAPETERIE	162,67	163,76	164,28	164,97	0,42
<b>X.</b>	<b>ENSEIGNEMENT</b>	<b>169,99</b>	<b>170,82</b>	<b>171,00</b>	<b>171,45</b>	<b>0,26</b>
	SERVICE D'ENSEIGNEMENT	173,61	174,53	174,77	175,20	0,25
	FOURNITURES SCOLAIRES	165,03	165,74	165,83	166,31	0,28
<b>XI.</b>	<b>RESTAURANTS ET HOTELS</b>	<b>190,00</b>	<b>191,14</b>	<b>191,54</b>	<b>191,92</b>	<b>0,20</b>
	RESTAURANTS ET DEBITS DE BOISSONS	192,08	193,21	193,59	193,95	0,18
	SERVICES D'HEBERGEMENT	176,10	177,31	177,83	178,36	0,30
<b>XII.</b>	<b>BIENS ET SERVICES DIVERS</b>	<b>166,37</b>	<b>167,47</b>	<b>167,92</b>	<b>168,39</b>	<b>0,28</b>
	SOINS PERSONNELS	169,20	170,30	170,73	171,18	0,26
	EFFETS PERSONNELS N.D.A	153,68	154,75	155,22	155,70	0,31
	AUTRES SERVICES N.D.A	166,23	167,40	167,93	168,50	0,34
	<b>INDICE GENERAL</b>	<b>202,07</b>	<b>203,19</b>	<b>203,53</b>	<b>203,84</b>	<b>0,15</b>
	<b>TAUX MENSUEL FIN PERIODE (1)</b>	<b>1,63</b>	<b>0,55</b>	<b>0,17</b>	<b>0,15</b>	
	<b>TAUX MOYEN MENSUEL (2)</b>	<b>2,18</b>	<b>0,78</b>	<b>0,26</b>	<b>0,14</b>	
	<b>TAUX CUMULE DE L'ANNEE (3)</b>	<b>6,05</b>	<b>6,64</b>	<b>6,81</b>	<b>6,98</b>	
	<b>TAUX EN GLISSEMENT ANNUEL (4)</b>	<b>32,12</b>	<b>25,01</b>	<b>11,94</b>	<b>9,49</b>	
	<b>TAUX ANNUALISE (5)</b>	<b>14,89</b>	<b>13,71</b>	<b>12,10</b>	<b>10,54</b>	

Source : Direction de la Recherche et des Statistiques, Service des Statistiques Economiques.

(1) Calculé par rapport au mois précédent.

(2) Calculé en termes de variation de l'indice général moyen du mois en cours par rapport au mois précédent.

(3) Calculé par rapport à la dernière semaine du mois de décembre de l'année précédente.

(4) Calculé par rapport à la semaine correspondante de l'année précédente.

(5) Projection à fin décembre 2018 du cumul annuel d'inflation observé au 31 août 2018; cette semaine étant la 35<sup>ème</sup> de l'année.

Tableau I.15 : Indice hebdomadaire des prix de détail à Goma établi par la Banque Centrale du Congo  
(base 100 = décembre 2012)

N° Fx.	LIBELLES	mai-18	juin-18	juil.-18	août-18	Variation en %
		Du 01 au 31	Du 01 au 30	Du 01 au 31	Du 01 au 31	
<b>I.</b>	<b>PRODUITS ALIMENTAIRES ET BOISSONS NON ALCOOLISEES</b>	<b>214,41</b>	<b>215,56</b>	<b>216,06</b>	<b>216,48</b>	<b>0,19</b>
	PRODUITS ALIMENTAIRES	215,20	216,36	216,86	217,29	0,20
	PAINS ET CEREALES	224,77	225,97	226,49	226,91	0,19
	VIANDES	229,56	230,65	231,07	231,53	0,20
	POISSONS	229,40	230,52	230,95	231,32	0,16
	LAIT, FROMAGE ET ŒUF	181,29	182,63	183,13	183,78	0,35
	HUILES ET GRAISSES	179,69	180,44	180,65	180,70	0,02
	FRUITS	211,56	212,64	213,12	213,50	0,18
	LEGUMES AUTRES QUE POMMES DE TERRE ET AUTRES TUBERCULES	203,91	205,11	205,73	206,29	0,27
	POMME DE TERRE, MANIOC, AUTRES TUBERCULES ET BANANES	202,23	203,18	203,54	203,76	0,11
	SUCRE	171,80	172,66	173,00	173,22	0,12
	CONFITURE, MIEL, PATE CHOCOLATEE ET CONFISERIE	172,81	173,53	173,73	173,75	0,01
	SEL, EPICES, SAUCES ET PRODUITS ALIMENTAIRES N.C.A.	196,42	198,14	198,54	198,60	0,03
	BOISSONS NON ALCOOLISEES	181,88	182,71	183,01	183,17	0,09
	CAFE, THE, CACAO ET AUTRES VEGETAUX POUR TISANES	183,66	184,50	184,78	184,90	0,06
	AUTRES BOISSONS NON ALCOOLISEES	181,24	182,07	182,38	182,55	0,10
<b>II.</b>	<b>BOISSONS ALCOOLISEES, TABACS ET STUPEFIANTS</b>	<b>179,06</b>	<b>179,77</b>	<b>179,96</b>	<b>180,08</b>	<b>0,07</b>
	BOISSONS ALCOOLISEES	181,79	182,48	182,63	182,72	0,05
	TABACS	169,49	170,29	170,61	170,85	0,14
<b>III.</b>	<b>ARTICLES D'HABILLEMENT ET CHAUSSURES</b>	<b>229,51</b>	<b>230,78</b>	<b>231,37</b>	<b>232,26</b>	<b>0,39</b>
	ARTICLES D'HABILLEMENT	229,71	230,95	231,50	232,41	0,39
	CHAUSSURES	228,76	230,16	230,88	231,71	0,36
<b>IV.</b>	<b>LOGEMENT, EAU, GAZ, ELECTRICITE ET AUTRES COMBUSTIBLES</b>	<b>200,36</b>	<b>201,85</b>	<b>202,64</b>	<b>202,80</b>	<b>0,08</b>
	LOYERS EFFECTIFS	227,65	229,12	229,76	229,87	0,05
	ENTRETIEN ET REPARATIONS COURANTES DU LOGEMENT	200,38	201,81	202,46	202,56	0,05
	AUTRES SERVICES RELATIFS AU LOGEMENT	193,64	194,93	195,59	195,71	0,06
	ELECTRICITE, GAZ ET AUTRES COMBUSTIBLES	189,27	191,07	192,55	192,96	0,21
<b>V.</b>	<b>MEUBLES, ARTICLES DE MENAGE ET ENTRETIEN COURANT DU FOYER</b>	<b>177,03</b>	<b>178,20</b>	<b>178,84</b>	<b>179,41</b>	<b>0,32</b>
	MEUBLES, ARTICLES D'AMEUBLEMENT ET DE DECORATION, TAPIS ET AUTRES REVETEMENTS	170,80	171,91	172,51	173,04	0,31
	ARTICLES DE MENAGE EN TEXTILES	177,15	178,47	179,26	180,02	0,42
	APPAREILS DE CHAUFFAGE ET DE CUISINE, REFRIGERATEURS, MACHINES A LAVER ET AUTRES	175,39	176,58	177,25	177,87	0,35
	VERRERIE, VAISSELLE ET USTENSILE DE CUISINE	176,60	177,69	178,25	178,72	0,26
	OUTILLAGE POUR LA MAISON ET LE JARDIN	169,76	170,90	171,53	172,10	0,33
	BIENS ET SERVICES POUR L'ENTRETIEN COURANT DE L'HABITATION	182,52	183,70	184,34	184,91	0,31
<b>VI.</b>	<b>SANTE</b>	<b>197,50</b>	<b>198,64</b>	<b>199,68</b>	<b>200,01</b>	<b>0,17</b>
	MEDICAMENTS ET AUTRES PRODUITS PHARMACEUTIQUES, APPAREILS ET MATERIELS THERAPEUTIQUES	200,35	201,37	201,85	202,26	0,20
	SERVICES MEDICAUX ET PARAMEDICAUX EXTRA-HOSPITALIERS	192,52	194,09	197,07	197,23	0,08
	SERVICES DES HOPITAUX	177,60	178,46	178,63	178,67	0,02
<b>VII.</b>	<b>TRANSPORTS</b>	<b>168,70</b>	<b>169,41</b>	<b>169,62</b>	<b>169,71</b>	<b>0,05</b>
	ACHATS DE VEHICULE	182,17	182,84	182,97	183,05	0,04
	UTILISATION DES VEHICULES PERSONNELS	163,46	164,13	164,32	164,34	0,01
	SERVICES DE TRANSPORT	166,88	167,68	167,98	168,17	0,11
<b>VIII.</b>	<b>COMMUNICATIONS</b>	<b>190,37</b>	<b>191,35</b>	<b>191,76</b>	<b>192,06</b>	<b>0,15</b>
	SERVICES POSTAUX	156,64	157,68	158,25	158,75	0,32
	TELEPHONE ET TELEGRAPHE	205,30	206,25	206,60	206,80	0,10
<b>IX.</b>	<b>LOISIR ET CULTURE</b>	<b>179,08</b>	<b>180,12</b>	<b>180,74</b>	<b>181,15</b>	<b>0,22</b>
	APPAREILS ET ACCESSOIRES Y COMPRIS REPARATIONS	174,32	175,27	175,70	176,01	0,18
	SERVICES RECREATIFS ET CULTURELS	176,82	177,71	178,10	178,39	0,16
	PRESSE, LIBRAIRIE ET PAPETERIE	188,43	189,69	190,74	191,35	0,32
<b>X.</b>	<b>ENSEIGNEMENT</b>	<b>180,86</b>	<b>182,17</b>	<b>182,93</b>	<b>183,72</b>	<b>0,43</b>
	SERVICE D'ENSEIGNEMENT	177,41	178,58	179,21	179,77	0,31
	FOURNITURES SCOLAIRES	181,78	183,12	183,92	184,77	0,46
<b>XI.</b>	<b>RESTAURANTS ET HOTELS</b>	<b>193,48</b>	<b>194,59</b>	<b>195,12</b>	<b>195,54</b>	<b>0,21</b>
	RESTAURANTS ET DEBITS DE BOISSONS	196,17	197,25	197,76	198,14	0,19
	SERVICES D'HEBERGEMENT	183,01	184,20	184,84	185,41	0,31
<b>XII.</b>	<b>BIENS ET SERVICES DIVERS</b>	<b>188,81</b>	<b>190,03</b>	<b>190,69</b>	<b>191,31</b>	<b>0,32</b>
	SOINS PERSONNELS	190,02	191,23	191,89	192,49	0,31
	EFFETS PERSONNELS N.D.A	181,05	182,29	182,99	183,63	0,35
	AUTRES SERVICES N.D.A	189,43	190,65	191,37	192,11	0,39
	<b>INDICE GENERAL</b>	<b>204,54</b>	<b>205,71</b>	<b>206,28</b>	<b>206,70</b>	<b>0,20</b>
	<b>TAUX MENSUEL FIN PERIODE (1)</b>	<b>1,42</b>	<b>0,57</b>	<b>0,28</b>	<b>0,20</b>	
	<b>TAUX MOYEN MENSUEL (2)</b>	<b>1,80</b>	<b>0,80</b>	<b>0,34</b>	<b>0,21</b>	
	<b>TAUX CUMULE DE L'ANNEE (3)</b>	<b>5,53</b>	<b>6,13</b>	<b>6,42</b>	<b>6,64</b>	
	<b>TAUX EN GLISSEMENT ANNUEL (4)</b>	<b>30,90</b>	<b>24,59</b>	<b>12,77</b>	<b>9,77</b>	
	<b>TAUX ANNUALISE (5)</b>	<b>13,56</b>	<b>12,63</b>	<b>11,39</b>	<b>10,02</b>	

Source : Direction de la Recherche et des Statistiques, Service des Statistiques Economiques.

(1) Calculé par rapport au mois précédent.

(2) Calculé en termes de variation de l'indice général moyen du mois en cours par rapport au mois précédent.

(3) Calculé par rapport à la dernière semaine du mois de décembre de l'année précédente.

(4) Calculé par rapport à la semaine correspondante de l'année précédente.

(5) Projection à fin décembre 2018 du cumul annuel d'inflation observé au 31 août 2018; cette semaine étant la 35<sup>ème</sup> de l'année.

Tableau I.16 : Indice hebdomadaire des prix de détail à Bukavu établi par la Banque Centrale du Congo  
(base 100 = décembre 2012)

N° Fx.	LIBELLES	mai-18	juin-18	juil.-18	août-18	Variation en %
		Du 01 au 31	Du 01 au 30	Du 01 au 31	Du 01 au 31	
<b>I.</b>	<b>PRODUITS ALIMENTAIRES ET BOISSONS NON ALCOOLISEES</b>	<b>189,42</b>	<b>190,40</b>	<b>190,73</b>	<b>190,99</b>	<b>0,14</b>
	PRODUITS ALIMENTAIRES	190,44	191,43	191,77	192,04	0,14
	PAINS ET CEREALES	189,43	190,44	190,77	191,08	0,16
	VIANDES	190,35	191,30	191,59	191,80	0,11
		192,48	193,33	193,58	193,92	0,17
	LAIT, FROMAGE ET ŒUF	156,58	157,40	157,66	157,74	0,05
	HUILES ET GRAISSES	152,08	152,96	153,30	153,50	0,13
	FRUITS	173,12	174,05	174,38	174,56	0,11
	LEGUMES AUTRES QUE POMMES DE TERRE ET AUTRES TUBERCULES	205,45	206,55	206,96	207,19	0,11
	POMME DE TERRE, MANIOC, AUTRES TUBERCULES ET BANANES	173,80	174,78	175,20	175,55	0,20
	SUCRE	160,93	161,88	162,27	162,50	0,14
	CONFITURE, MIEL, PATE CHOCOLATEE ET CONFISERIE	157,42	158,13	158,28	158,32	0,03
	SEL, EPICES, SAUCES ET PRODUITS ALIMENTAIRES N.C.A.	172,25	173,52	173,84	174,16	0,19
	BOISSONS NON ALCOOLISEES	164,10	164,80	164,96	165,05	0,05
	CAFE, THE, CACAO ET AUTRES VEGETAUX POUR TISANES	160,66	161,43	161,67	161,86	0,12
	AUTRES BOISSONS NON ALCOLLISEES	165,23	165,91	166,04	166,10	0,03
<b>II.</b>	<b>BOISSONS ALCOOLISEES, TABACS ET STUPEFIANTS</b>	<b>168,77</b>	<b>169,57</b>	<b>169,84</b>	<b>169,96</b>	<b>0,07</b>
	BOISSONS ALCOOLISEES	171,44	172,22	172,46	172,58	0,07
	TABACS	158,07	158,93	159,35	159,45	0,06
<b>III.</b>	<b>ARTICLES D'HABILLEMENT ET CHAUSSURES</b>	<b>208,88</b>	<b>210,14</b>	<b>210,73</b>	<b>211,34</b>	<b>0,29</b>
	ARTICLES D'HABILLEMENT	212,13	213,42	214,04	214,68	0,30
	CHAUSSURES	196,91	198,05	198,53	199,02	0,25
<b>IV.</b>	<b>LOGEMENT, EAU, GAZ, ELECTRICITE ET AUTRES COMBUSTIBLES</b>	<b>190,08</b>	<b>191,41</b>	<b>191,84</b>	<b>192,22</b>	<b>0,20</b>
	LOYERS EFFECTIFS	171,06	171,88	172,09	172,16	0,04
	ENTRETIEN ET REPARATIONS COURANTES DU LOGEMENT	196,27	197,48	198,03	198,48	0,23
	AUTRES SERVICES RELATIFS AU LOGEMENT	174,72	175,88	176,13	176,36	0,13
	ELECTRICITE, GAZ ET AUTRES COMBUSTIBLES	184,71	186,56	186,80	187,13	0,18
<b>V.</b>	<b>MEUBLES, ARTICLES DE MENAGE ET ENTRETIEN COURANT DU FOYER</b>	<b>161,53</b>	<b>162,65</b>	<b>163,06</b>	<b>163,27</b>	<b>0,13</b>
	MEUBLES, ARTICLES D'AMEUBLEMENT ET DE DECORATION, TAPIS ET AUTRES REVETEMENTS	161,41	162,16	162,34	162,39	0,03
	ARTICLES DE MENAGE EN TEXTILES	168,32	169,08	169,25	169,27	0,01
	APPAREILS DE CHAUFFAGE ET DE CUISINE, REFRIGERATEURS, MACHINES A LAVER ET AUTRES	158,01	158,81	159,03	159,07	0,02
	VERRERIE, VAISSELLE ET USTENSILE DE CUISINE	154,60	155,57	156,01	156,31	0,20
	OUTILLAGE POUR LA MAISON ET LE JARDIN	158,97	160,19	160,49	160,63	0,09
	BIENS ET SERVICES POUR L'ENTRETIEN COURANT DE L'HABITATION	166,56	168,06	168,68	169,01	0,20
<b>VI.</b>	<b>SANTE</b>	<b>168,43</b>	<b>169,52</b>	<b>169,85</b>	<b>170,07</b>	<b>0,13</b>
	MEDICAMENTS ET AUTRES PRODUITS PHARMACEUTIQUES, APPAREILS ET MATERIELS THERAPEUTIQUES	171,15	172,59	173,07	173,46	0,23
	SERVICES MEDICAUX ET PARAMEDICAUX EXTRA-HOSPITALIERS	164,91	165,60	165,74	165,78	0,03
	SERVICES DES HOPITAUX	168,05	168,88	169,10	169,17	0,04
<b>VII.</b>	<b>TRANSPORTS</b>	<b>152,27</b>	<b>153,02</b>	<b>153,23</b>	<b>153,34</b>	<b>0,07</b>
	ACHATS DE VEHICULE	153,96	154,75	154,99	155,05	0,04
	UTILISATION DES VEHICULE PERSONNELS	148,45	149,13	149,28	149,40	0,08
	SERVICES DE TRANSPORT	156,59	157,44	157,72	157,83	0,07
<b>VIII.</b>	<b>COMMUNICATIONS</b>	<b>190,48</b>	<b>191,40</b>	<b>191,74</b>	<b>192,00</b>	<b>0,14</b>
	SERVICES POSTAUX	157,42	158,11	158,27	158,32	0,03
	TELEPHONE ET TELEGRAPHE	193,55	194,49	194,84	195,13	0,15
<b>IX.</b>	<b>LOISIR ET CULTURE</b>	<b>171,07</b>	<b>171,97</b>	<b>172,29</b>	<b>172,78</b>	<b>0,28</b>
	APPAREILS ET ACCESSOIRES Y COMPRISES REPARATIONS	156,50	157,18	157,33	157,36	0,02
	SERVICES RECREATIFS ET CULTURELS	160,08	161,42	162,06	162,96	0,55
	PRESSE, LIBRAIRIE ET PAPETERIE	186,92	187,78	188,11	188,75	0,34
<b>X.</b>	<b>ENSEIGNEMENT</b>	<b>160,43</b>	<b>161,27</b>	<b>161,53</b>	<b>161,97</b>	<b>0,27</b>
	SERVICE D'ENSEIGNEMENT	161,25	162,01	162,18	162,61	0,26
	FOURNITURES SCOLAIRES	159,21	160,18	160,58	161,03	0,28
<b>XI.</b>	<b>RESTAURANTS ET HOTELS</b>	<b>186,72</b>	<b>188,10</b>	<b>188,65</b>	<b>189,35</b>	<b>0,37</b>
	RESTAURANTS ET DEBITS DE BOISSONS	189,37	190,83	191,43	192,23	0,42
	SERVICES D'HEBERGEMENT	170,62	171,49	171,75	171,81	0,03
<b>XII.</b>	<b>BIENS ET SERVICES DIVERS</b>	<b>164,02</b>	<b>164,94</b>	<b>165,32</b>	<b>165,48</b>	<b>0,09</b>
	SOINS PERSONNELS	168,14	169,08	169,50	169,68	0,10
	EFFETS PERSONNELS N.D.A	153,95	154,75	154,99	155,06	0,04
	AUTRES SERVICES N.D.A	146,63	147,65	147,94	148,08	0,10
	<b>INDICE GENERAL</b>	<b>183,23</b>	<b>184,26</b>	<b>184,61</b>	<b>184,91</b>	<b>0,16</b>
	<b>TAUX MENSUEL FIN PERIODE (1)</b>	<b>1,22</b>	<b>0,56</b>	<b>0,19</b>	<b>0,16</b>	
	<b>TAUX MOYEN MENSUEL (2)</b>	<b>1,48</b>	<b>0,77</b>	<b>0,28</b>	<b>0,15</b>	
	<b>TAUX CUMULE DE L'ANNEE (3)</b>	<b>4,78</b>	<b>5,37</b>	<b>5,57</b>	<b>5,75</b>	
	<b>TAUX EN GLISSEMENT ANNUEL (4)</b>	<b>26,72</b>	<b>21,56</b>	<b>10,80</b>	<b>8,93</b>	
	<b>TAUX ANNUALISE (5)</b>	<b>11,67</b>	<b>11,03</b>	<b>9,85</b>	<b>8,65</b>	

Source : Direction de la Recherche et des Statistiques, Service des Statistiques Economiques.

(1) Calculé par rapport au mois précédent.

(2) Calculé en termes de variation de l'indice général moyen du mois en cours par rapport au mois précédent.

(3) Calculé par rapport à la dernière semaine du mois de décembre de l'année précédente.

(4) Calculé par rapport à la semaine correspondante de l'année précédente.

(5) Projection à fin décembre 2018 du cumul annuel d'inflation observé au 31 août 2018; cette semaine étant la 35<sup>ème</sup> de l'année.

Tableau I.17 : Indice hebdomadaire des prix de détail dans la ville de Bandundu établi par la Banque Centrale du Congo  
(base 100 = décembre 2012)

N° Fx.	LIBELLES	mai-18	juin-18	juil.-18	août-18	Variation en %
		Du 01 au 31	Du 01 au 30	Du 01 au 31	Du 01 au 31	
<b>I.</b>	<b>PRODUITS ALIMENTAIRES ET BOISSONS NON ALCOOLISEES</b>	<b>204,94</b>	<b>205,96</b>	<b>206,19</b>	<b>206,47</b>	<b>0,14</b>
	PRODUITS ALIMENTAIRES	206,04	207,07	207,30	207,59	0,14
	PAINS ET CEREALES	205,83	206,80	206,92	207,24	0,15
	VIANDES	196,45	197,46	197,72	197,97	0,13
	POISSONS	203,33	204,13	204,28	204,60	0,16
	LAIT, FROMAGE ET ŒUF	170,30	171,01	171,13	171,31	0,10
	HUILES ET GRAISSES	173,74	174,57	174,69	174,74	0,03
	FRUITS	197,89	198,86	199,02	199,10	0,04
	LEGUMES AUTRES QUE POMMES DE TERRE ET AUTRES TUBERCULES	228,83	230,14	230,53	230,90	0,16
	POMME DE TERRE, MANIOC, AUTRES TUBERCULES ET BANANES	204,39	205,70	206,24	206,50	0,12
	SUCRE	166,36	167,09	167,19	167,46	0,16
	CONFITURE, MIEL, PATE CHOCOLATEE ET CONFISERIE	169,21	169,89	170,03	170,28	0,15
	SEL, EPICES, SAUCES ET PRODUITS ALIMENTAIRES N.C.A.	184,69	186,09	186,74	187,10	0,19
	BOISSONS NON ALCOOLISEES	175,89	176,68	176,79	176,88	0,05
	CAFE, THE, CACAO ET AUTRES VEGETAUX POUR TISANES	175,50	176,21	176,34	176,59	0,14
	AUTRES BOISSONS NON ALCOLLISEES	176,05	176,87	176,97	177,00	0,01
<b>II.</b>	<b>BOISSONS ALCOOLISEES, TABACS ET STUPEFIANTS</b>	<b>173,22</b>	<b>173,96</b>	<b>174,06</b>	<b>174,19</b>	<b>0,07</b>
	BOISSONS ALCOOLISEES	174,50	175,26	175,38	175,53	0,09
	TABACS	168,13	168,77	168,84	168,89	0,03
<b>III.</b>	<b>ARTICLES D'HABILLEMENT ET CHAUSSURES</b>	<b>190,57</b>	<b>191,60</b>	<b>191,84</b>	<b>192,62</b>	<b>0,41</b>
	ARTICLES D'HABILLEMENT	190,80	191,86	192,14	193,00	0,45
	CHAUSSURES	189,82	190,72	190,85	191,36	0,27
<b>IV.</b>	<b>LOGEMENT, EAU, GAZ, ELECTRICITE ET AUTRES COMBUSTIBLES</b>	<b>202,38</b>	<b>203,45</b>	<b>203,75</b>	<b>204,00</b>	<b>0,13</b>
	LOYERS EFFECTIFS	175,47	176,40	176,67	176,93	0,15
	ENTRETIEN ET REPARATIONS COURANTES DU LOGEMENT	215,27	216,43	216,71	216,93	0,10
	AUTRES SERVICES RELATIFS AU LOGEMENT	185,35	186,28	186,48	186,67	0,10
	ELECTRICITE, GAZ ET AUTRES COMBUSTIBLES	180,97	181,86	182,26	182,64	0,21
<b>V.</b>	<b>MEUBLES, ARTICLES DE MENAGE ET ENTRETIEN COURANT DU FOYER</b>	<b>170,67</b>	<b>171,63</b>	<b>171,95</b>	<b>172,36</b>	<b>0,24</b>
	MEUBLES, ARTICLES D'AMEUBLEMENT ET DE DECORATION, TAPIS ET AUTRES REVETEMENTS	166,15	166,99	167,16	167,26	0,06
	ARTICLES DE MENAGE EN TEXTILES	164,87	165,85	166,15	166,43	0,17
	APPAREILS DE CHAUFFAGE ET DE CUISINE, REFRIGERATEURS, MACHINES A LAVER ET AUTRES	167,47	168,33	168,51	168,63	0,07
	VERRERIE, VAISSELLE ET USTENSILE DE CUISINE	167,24	168,27	168,62	168,96	0,20
	OUTILLAGE POUR LA MAISON ET LE JARDIN	173,30	174,07	174,15	174,25	0,06
	BIENS ET SERVICES POUR L'ENTRETIEN COURANT DE L'HABITATION	176,37	177,37	177,84	178,60	0,43
<b>VI.</b>	<b>SANTE</b>	<b>172,06</b>	<b>173,19</b>	<b>173,64</b>	<b>173,92</b>	<b>0,16</b>
	MEDICAMENTS ET AUTRES PRODUITS PHARMACEUTIQUES, APPAREILS ET MATERIELS THERAPEUTIQUES	171,74	172,92	173,42	173,62	0,11
	SERVICES MEDICAUX ET PARAMEDICAUX EXTRA-HOSPITALIERS	172,06	173,11	173,48	173,85	0,21
	SERVICES DES HOPITAUX	174,62	175,79	176,24	176,70	0,26
<b>VII.</b>	<b>TRANSPORTS</b>	<b>168,27</b>	<b>169,12</b>	<b>169,28</b>	<b>169,38</b>	<b>0,06</b>
	ACHATS DE VEHICULE	164,87	165,62	165,69	165,68	-0,00
	UTILISATION DES VEHICULES PERSONNELS	165,64	166,48	166,65	166,77	0,07
	SERVICES DE TRANSPORT	174,57	175,48	175,66	175,80	0,08
<b>VIII.</b>	<b>COMMUNICATIONS</b>	<b>188,61</b>	<b>189,47</b>	<b>189,58</b>	<b>189,69</b>	<b>0,06</b>
	SERVICES POSTAUX	164,30	165,34	165,70	166,05	0,21
	TELEPHONE ET TELEGRAPHE	190,86	191,71	191,80	191,88	0,05
<b>IX.</b>	<b>LOISIR ET CULTURE</b>	<b>173,56</b>	<b>175,06</b>	<b>175,58</b>	<b>176,06</b>	<b>0,28</b>
	APPAREILS ET ACCESSOIRES Y COMPRIS REPARATIONS	165,30	166,36	166,74	167,12	0,23
	SERVICES RECREATIFS ET CULTURELS	173,34	174,87	175,61	175,90	0,16
	PRESSE, LIBRAIRIE ET PAPETERIE	178,15	179,89	180,41	181,01	0,33
<b>X.</b>	<b>ENSEIGNEMENT</b>	<b>171,01</b>	<b>171,91</b>	<b>172,10</b>	<b>172,73</b>	<b>0,36</b>
	SERVICE D'ENSEIGNEMENT	171,19	172,07	172,25	172,75	0,29
	FOURNITURES SCOLAIRES	170,74	171,67	171,89	172,69	0,47
<b>XI.</b>	<b>RESTAURANTS ET HOTELS</b>	<b>171,62</b>	<b>172,83</b>	<b>173,32</b>	<b>173,85</b>	<b>0,30</b>
	RESTAURANTS ET DEBITS DE BOISSONS	172,11	173,37	173,92	174,52	0,34
	SERVICES D'HEBERGEMENT	169,23	170,15	170,37	170,54	0,10
<b>XII.</b>	<b>BIENS ET SERVICES DIVERS</b>	<b>174,29</b>	<b>175,44</b>	<b>175,94</b>	<b>176,59</b>	<b>0,37</b>
	SOINS PERSONNELS	177,78	178,96	179,53	180,29	0,42
	EFFETS PERSONNELS N.D.A	164,59	165,47	165,66	165,81	0,09
	AUTRES SERVICES N.D.A	168,91	170,18	170,75	171,39	0,37
	<b>INDICE GENERAL</b>	<b>193,61</b>	<b>194,63</b>	<b>194,89</b>	<b>195,24</b>	<b>0,18</b>
	<b>TAUX MENSUEL FIN PERIODE (1)</b>	<b>1,41</b>	<b>0,53</b>	<b>0,13</b>	<b>0,18</b>	
	<b>TAUX MOYEN MENSUEL (2)</b>	<b>1,82</b>	<b>0,75</b>	<b>0,30</b>	<b>0,14</b>	
	<b>TAUX CUMULE DE L'ANNEE (3)</b>	<b>5,11</b>	<b>5,66</b>	<b>5,80</b>	<b>5,99</b>	
	<b>TAUX EN GLISSEMENT ANNUEL (4)</b>	<b>28,02</b>	<b>22,01</b>	<b>10,19</b>	<b>8,76</b>	
	<b>TAUX ANNUALISE (5)</b>	<b>12,49</b>	<b>11,64</b>	<b>10,27</b>	<b>9,03</b>	

Source : Direction de la Recherche et des Statistiques, Service des Statistiques Economiques.

(1) Calculé par rapport au mois précédent.

(2) Calculé en termes de variation de l'indice général moyen du mois en cours par rapport au mois précédent.

(3) Calculé par rapport à la dernière semaine du mois de décembre de l'année précédente.

(4) Calculé par rapport à la semaine correspondante de l'année précédente.

(5) Projection à fin décembre 2018 du cumul annuel d'inflation observé au 31 août 2018; cette semaine étant la 35<sup>ème</sup> de l'année.

Tableau I.18 : Indice hebdomadaire des prix de détail à Kisangani établi par la Banque Centrale du Congo  
(base 100 = décembre 2012)

N° Fx.	LIBELLES	mai-18	juin-18	juil.-18	août-18	Variation en %
		Du 01 au 31	Du 01 au 30	Du 01 au 31	Du 01 au 31	
<b>I.</b>	<b>PRODUITS ALIMENTAIRES ET BOISSONS NON ALCOOLISEES</b>	<b>204,92</b>	<b>205,97</b>	<b>206,13</b>	<b>206,31</b>	<b>0,09</b>
	PRODUITS ALIMENTAIRES	205,73	206,78	206,94	207,13	0,09
	PAINS ET CEREALES	194,55	195,54	195,67	195,96	0,15
	VIANDES	209,31	210,36	210,52	210,74	0,10
	POISSONS	211,29	212,45	212,69	213,00	0,15
	LAIT, FROMAGE ET ŒUF	159,38	160,03	160,14	160,34	0,12
	HUILES ET GRAISSES	158,60	159,31	159,38	159,47	0,06
	FRUITS	213,12	213,90	214,12	214,39	0,13
	LEGUMES AUTRES QUE POMMES DE TERRE ET AUTRES TUBERCULES	224,91	226,10	226,28	226,34	0,03
	POMME DE TERRE, MANIOC, AUTRES TUBERCULES ET BANANES	190,01	190,96	191,06	191,22	0,08
	SUCRE	154,72	155,37	155,45	155,60	0,10
	CONFITURE, MIEL, PATE CHOCOLATEE ET CONFISERIE	158,40	159,19	159,27	159,33	0,04
	SEL, EPICES, SAUCES ET PRODUITS ALIMENTAIRES N.C.A.	166,11	166,82	167,00	167,20	0,12
	BOISSONS NON ALCOOLISEES	161,27	162,12	162,25	162,34	0,05
	CAFE, THE, CACAO ET AUTRES VEGETAUX POUR TISANES	162,12	163,12	163,39	163,62	0,14
	AUTRES BOISSONS NON ALCOLLISEES	161,08	161,89	161,99	162,04	0,03
<b>II.</b>	<b>BOISSONS ALCOOLISEES, TABACS ET STUPEFIANTS</b>	<b>162,55</b>	<b>163,42</b>	<b>163,62</b>	<b>163,75</b>	<b>0,08</b>
	BOISSONS ALCOOLISEES	163,24	164,13	164,31	164,43	0,07
	TABACS	159,25	159,96	160,28	160,51	0,14
<b>III.</b>	<b>ARTICLES D'HABILLEMENT ET CHAUSSURES</b>	<b>197,05</b>	<b>198,47</b>	<b>199,01</b>	<b>199,72</b>	<b>0,36</b>
	ARTICLES D'HABILLEMENT	198,62	200,11	200,71	201,45	0,37
	CHAUSSURES	189,79	190,90	191,18	191,74	0,29
<b>IV.</b>	<b>LOGEMENT, EAU, GAZ, ELECTRICITE ET AUTRES COMBUSTIBLES</b>	<b>195,67</b>	<b>196,67</b>	<b>196,89</b>	<b>197,07</b>	<b>0,09</b>
	LOYERS EFFECTIFS	190,93	191,75	191,85	191,89	0,02
	ENTRETIEN ET REPARATIONS COURANTES DU LOGEMENT	213,36	214,36	214,45	214,58	0,06
	AUTRES SERVICES RELATIFS AU LOGEMENT	172,81	173,52	173,66	173,78	0,07
	ELECTRICITE, GAZ ET AUTRES COMBUSTIBLES	174,20	175,33	175,89	176,22	0,19
<b>V.</b>	<b>MEUBLES, ARTICLES DE MENAGE ET ENTRETIEN COURANT DU FOYER</b>	<b>160,14</b>	<b>161,37</b>	<b>161,81</b>	<b>162,03</b>	<b>0,14</b>
	MEUBLES, ARTICLES D'AMEUBLEMENT ET DE DECORATION, TAPIS ET AUTRES REVETEMENTS	162,40	163,69	164,27	164,58	0,19
	ARTICLES DE MENAGE EN TEXTILES	163,84	165,08	165,60	165,74	0,09
	APPAREILS DE CHAUFFAGE ET DE CUISINE, REFRIGERATEURS, MACHINES A LAVER ET AUTRES	157,66	158,94	159,53	159,83	0,19
	VERRERIE, VAISSELLE ET USTENSILE DE CUISINE	158,82	160,11	160,44	160,77	0,21
	OUTILLAGE POUR LA MAISON ET LE JARDIN	160,83	161,66	161,77	161,80	0,02
	BIENS ET SERVICES POUR L'ENTRETIEN COURANT DE L'HABITATION	160,66	161,89	162,41	162,55	0,09
<b>VI.</b>	<b>SANTE</b>	<b>176,49</b>	<b>177,99</b>	<b>178,59</b>	<b>179,00</b>	<b>0,23</b>
	MEDICAMENTS ET AUTRES PRODUITS PHARMACEUTIQUES, APPAREILS ET MATERIELS THERAPEUTIQUES	185,99	187,38	188,06	188,49	0,23
	SERVICES MEDICAUX ET PARAMEDICAUX EXTRA-HOSPITALIERS	166,74	168,55	169,18	169,61	0,25
	SERVICES DES HOPITAUX	163,54	164,35	164,43	164,56	0,08
<b>VII.</b>	<b>TRANSPORTS</b>	<b>165,78</b>	<b>166,63</b>	<b>166,78</b>	<b>166,92</b>	<b>0,08</b>
	ACHATS DE VEHICULE	172,46	173,34	173,45	173,51	0,03
	UTILISATION DES VEHICULE PERSONNELS	159,37	160,28	160,52	160,79	0,16
	SERVICES DE TRANSPORT	164,07	164,82	164,92	165,03	0,07
<b>VIII.</b>	<b>COMMUNICATIONS</b>	<b>191,65</b>	<b>193,46</b>	<b>194,56</b>	<b>194,90</b>	<b>0,18</b>
	SERVICES POSTAUX	162,44	163,67	164,18	164,36	0,11
	TELEPHONE ET TELEGRAPHE	196,85	198,76	199,96	200,34	0,19
<b>IX.</b>	<b>LOISIR ET CULTURE</b>	<b>159,93</b>	<b>161,11</b>	<b>161,62</b>	<b>162,12</b>	<b>0,31</b>
	APPAREILS ET ACCESSOIRES Y COMPRISES REPARATIONS	162,32	163,38	163,75	164,15	0,24
	SERVICES RECREATIFS ET CULTURELS	160,65	161,79	162,48	162,81	0,20
	PRESSE, LIBRAIRIE ET PAPETERIE	158,71	159,95	160,49	161,07	0,36
<b>X.</b>	<b>ENSEIGNEMENT</b>	<b>160,84</b>	<b>162,12</b>	<b>162,68</b>	<b>163,34</b>	<b>0,41</b>
	SERVICE D'ENSEIGNEMENT	160,39	161,63	162,15	162,78	0,39
	FOURNITURES SCOLAIRES	161,80	163,15	163,79	164,52	0,44
<b>XI.</b>	<b>RESTAURANTS ET HOTELS</b>	<b>182,43</b>	<b>183,61</b>	<b>183,97</b>	<b>184,30</b>	<b>0,18</b>
	RESTAURANTS ET DEBITS DE BOISSONS	182,80	183,96	184,32	184,65	0,17
	SERVICES D'HEBERGEMENT	171,87	173,23	173,83	174,19	0,21
<b>XII.</b>	<b>BIENS ET SERVICES DIVERS</b>	<b>168,00</b>	<b>168,97</b>	<b>169,20</b>	<b>169,37</b>	<b>0,10</b>
	SOINS PERSONNELS	167,87	168,84	169,07	169,23	0,09
	EFFETS PERSONNELS N.D.A	178,58	179,54	179,71	179,79	0,04
	AUTRES SERVICES N.D.A	160,88	161,90	162,21	162,49	0,18
	<b>INDICE GENERAL</b>	<b>192,53</b>	<b>193,61</b>	<b>193,87</b>	<b>194,13</b>	<b>0,13</b>
	<b>TAUX MENSUEL FIN PERIODE (1)</b>	<b>1,59</b>	<b>0,57</b>	<b>0,13</b>	<b>0,13</b>	
	<b>TAUX MOYEN MENSUEL (2)</b>	<b>1,84</b>	<b>0,81</b>	<b>0,24</b>	<b>0,12</b>	
	<b>TAUX CUMULE DE L'ANNEE (3)</b>	<b>5,96</b>	<b>6,55</b>	<b>6,70</b>	<b>6,84</b>	
	<b>TAUX EN GLISSEMENT ANNUEL (4)</b>	<b>31,31</b>	<b>24,75</b>	<b>11,96</b>	<b>9,72</b>	
	<b>TAUX ANNUALISE (5)</b>	<b>14,65</b>	<b>13,54</b>	<b>11,89</b>	<b>10,33</b>	

Source : Direction de la Recherche et des Statistiques, Service des Statistiques Economiques.

(1) Calculé par rapport au mois précédent.

(2) Calculé en termes de variation de l'indice général moyen du mois en cours par rapport au mois précédent.

(3) Calculé par rapport à la dernière semaine du mois de décembre de l'année précédente.

(4) Calculé par rapport à la semaine correspondante de l'année précédente.

(5) Projection à fin décembre 2018 du cumul annuel d'inflation observé au 31 août 2018; cette semaine étant la 35<sup>ème</sup> de l'année.



Tableau I.19 : Indice hebdomadaire des prix de détail à couverture nationale\* établi par la Banque Centrale du Congo  
(base 100 = décembre 2012)

N° Fx.	LIBELLES	mai-18	juin-18	juil.-18	août-18	Variation en %
		Du 01 au 31	Du 01 au 30	Du 01 au 31	Du 01 au 31	
<b>I.</b>	<b>PRODUITS ALIMENTAIRES ET BOISSONS NON ALCOOLISEES</b>	<b>213,98</b>	<b>215,12</b>	<b>215,43</b>	<b>215,74</b>	<b>0,14</b>
	PRODUITS ALIMENTAIRES	214,97	216,12	216,44	216,75	0,14
	PAINS ET CEREALES	216,41	217,51	217,75	218,08	0,15
	VIANDES	210,88	211,99	212,31	212,63	0,15
	POISSONS	215,27	216,36	216,65	216,99	0,16
	LAIT, FROMAGE ET ŒUF	177,21	178,07	178,27	178,49	0,12
	HUILES ET GRAISSES	177,97	178,79	178,94	179,09	0,08
	FRUITS	209,63	210,67	210,97	211,20	0,11
	LEGUMES AUTRES QUE POMMES DE TERRE ET AUTRES TUBERCULES	229,44	230,82	231,30	231,66	0,15
	POMME DE TERRE, MANIOC, AUTRES TUBERCULES ET BANANES	202,96	204,06	204,38	204,60	0,11
	SUCRE	168,93	169,73	169,90	170,06	0,09
	CONFITURE, MIEL, PATE CHOCOLATEE ET CONFISERIE	174,07	174,86	174,98	175,08	0,05
	SEL, EPICES, SAUCES ET PRODUITS ALIMENTAIRES N.C.A.	189,66	190,85	191,16	191,38	0,11
	BOISSONS NON ALCOOLISEES	180,00	180,81	180,97	181,11	0,08
	CAFE, THE, CACAO ET AUTRES VEGETAUX POUR TISANES	183,24	184,11	184,35	184,60	0,14
	AUTRES BOISSONS NON ALCOLLISEES	178,97	179,76	179,90	180,00	0,05
<b>II.</b>	<b>BOISSONS ALCOOLISEES, TABACS ET STUPEFIANTS</b>	<b>182,83</b>	<b>183,66</b>	<b>183,84</b>	<b>184,02</b>	<b>0,10</b>
	BOISSONS ALCOOLISEES	185,05	185,89	186,05	186,23	0,10
	TABACS	175,73	176,52	176,82	177,01	0,11
<b>III.</b>	<b>ARTICLES D'HABILLEMENT ET CHAUSSURES</b>	<b>220,67</b>	<b>222,14</b>	<b>222,62</b>	<b>223,46</b>	<b>0,38</b>
	ARTICLES D'HABILLEMENT	222,02	223,56	224,06	224,95	0,40
	CHAUSSURES	215,43	216,67	217,06	217,71	0,30
<b>IV.</b>	<b>LOGEMENT, EAU, GAZ, ELECTRICITE ET AUTRES COMBUSTIBLES</b>	<b>201,63</b>	<b>202,87</b>	<b>203,31</b>	<b>203,58</b>	<b>0,13</b>
	LOYERS EFFECTIFS	197,87	198,92	199,20	199,34	0,07
	ENTRETIEN ET REPARATIONS COURANTES DU LOGEMENT	212,64	213,89	214,28	214,56	0,13
	AUTRES SERVICES RELATIFS AU LOGEMENT	184,20	185,24	185,62	185,79	0,09
	ELECTRICITE, GAZ ET AUTRES COMBUSTIBLES	182,93	184,29	184,96	185,26	0,16
<b>V.</b>	<b>MEUBLES, ARTICLES DE MENAGE ET ENTRETIEN COURANT DU FOYER</b>	<b>173,40</b>	<b>174,66</b>	<b>175,17</b>	<b>175,52</b>	<b>0,20</b>
	MEUBLES, ARTICLES D'AMEUBLEMENT ET DE DECORATION, TAPIS ET AUTRES REVETEMENTS	171,26	172,38	172,82	173,12	0,17
	ARTICLES DE MENAGE EN TEXTILES	172,62	173,84	174,38	174,67	0,17
	APPAREILS DE CHAUFFAGE ET DE CUISINE, REFRIGERATEURS, MACHINES A LAVER ET AUTRES	172,48	173,64	174,11	174,40	0,17
	VERRERIE, VAISSELLE ET USTENSILE DE CUISINE	171,23	172,48	172,99	173,33	0,19
	OUTILLAGE POUR LA MAISON ET LE JARDIN	172,20	173,35	173,79	173,99	0,12
	BIENS ET SERVICES POUR L'ENTRETIEN COURANT DE L'HABITATION	176,30	177,68	178,23	178,67	0,24
<b>VI.</b>	<b>SANTE</b>	<b>190,70</b>	<b>192,06</b>	<b>192,70</b>	<b>193,02</b>	<b>0,17</b>
	MEDICAMENTS ET AUTRES PRODUITS PHARMACEUTIQUES, APPAREILS ET MATERIELS THERAPEUTIQUES	193,19	194,52	195,08	195,41	0,17
	SERVICES MEDICAUX ET PARAMEDICAUX EXTRA-HOSPITALIERS	187,30	188,79	189,72	190,02	0,16
	SERVICES DES HOPITAUX	188,78	189,97	190,39	190,65	0,14
<b>VII.</b>	<b>TRANSPORTS</b>	<b>163,82</b>	<b>164,86</b>	<b>165,05</b>	<b>165,17</b>	<b>0,08</b>
	ACHATS DE VEHICULE	165,36	166,12	166,26	166,33	0,04
	UTILISATION DES VEHICULE PERSONNELS	160,33	161,07	161,23	161,36	0,09
	SERVICES DE TRANSPORT	166,21	167,75	168,03	168,17	0,09
<b>VIII.</b>	<b>COMMUNICATIONS</b>	<b>186,57</b>	<b>187,78</b>	<b>188,30</b>	<b>188,62</b>	<b>0,17</b>
	SERVICES POSTAUX	160,73	161,74	162,12	162,39	0,17
	TELEPHONE ET TELEGRAPHE	190,86	192,09	192,62	192,95	0,17
<b>IX.</b>	<b>LOISIR ET CULTURE</b>	<b>173,38</b>	<b>174,56</b>	<b>175,06</b>	<b>175,55</b>	<b>0,28</b>
	APPAREILS ET ACCESSOIRES Y COMPRISES REPARATIONS	168,40	169,44	169,83	170,19	0,21
	SERVICES RECREATIFS ET CULTURELS	180,10	181,36	181,94	182,38	0,25
	PRESSE, LIBRAIRIE ET PAPERIE	174,25	175,49	176,04	176,65	0,34
<b>X.</b>	<b>ENSEIGNEMENT</b>	<b>171,91</b>	<b>172,99</b>	<b>173,38</b>	<b>173,95</b>	<b>0,33</b>
	SERVICE D'ENSEIGNEMENT	172,03	173,08	173,44	173,93	0,28
	FOURNITURES SCOLAIRES	171,34	172,43	172,86	173,50	0,37
<b>XI.</b>	<b>RESTAURANTS ET HOTELS</b>	<b>196,21</b>	<b>197,46</b>	<b>197,92</b>	<b>198,35</b>	<b>0,22</b>
	RESTAURANTS ET DEBITS DE BOISSONS	198,22	199,49	199,95	200,40	0,22
	SERVICES D'HEBERGEMENT	182,53	183,73	184,21	184,59	0,21
<b>XII.</b>	<b>BIENS ET SERVICES DIVERS</b>	<b>178,18</b>	<b>179,31</b>	<b>179,77</b>	<b>180,19</b>	<b>0,23</b>
	SOINS PERSONNELS	182,04	183,20	183,69	184,14	0,25
	EFFETS PERSONNELS N.D.A	168,98	169,98	170,31	170,57	0,15
	AUTRES SERVICES N.D.A	169,71	170,87	171,35	171,81	0,27
	<b>INDICE GENERAL</b>	<b>202,03</b>	<b>203,20</b>	<b>203,57</b>	<b>203,91</b>	<b>0,17</b>
	<b>TAUX MENSUEL FIN PERIODE (1)</b>	<b>1,56</b>	<b>0,58</b>	<b>0,18</b>	<b>0,17</b>	
	<b>TAUX MOYEN MENSUEL (2)</b>	<b>2,00</b>	<b>0,81</b>	<b>0,27</b>	<b>0,15</b>	
	<b>TAUX CUMULE DE L'ANNEE (3)</b>	<b>5,81</b>	<b>6,43</b>	<b>6,62</b>	<b>6,80</b>	
	<b>TAUX EN GLISSEMENT ANNUEL (4)</b>	<b>31,68</b>	<b>24,87</b>	<b>12,19</b>	<b>9,67</b>	
	<b>TAUX ANNUALISE (5)</b>	<b>14,29</b>	<b>13,27</b>	<b>11,75</b>	<b>10,27</b>	

Source : Direction de la Recherche et des Statistiques, Service des Statistiques Economiques.

\* Cet indice prend en compte, outre les données des prix prélevées à Kinshasa, celles en provenance des provinces du BANDUNDU, KATANGA, NORD-KIVU, SUD-KIVU, BANDUNDU et ORIENTALE.

(1) Calculé par rapport au mois précédent.

(2) Calculé en termes de variation de l'indice général moyen du mois en cours par rapport au mois précédent.

(3) Calculé par rapport à la dernière semaine du mois de décembre de l'année précédente.

(4) Calculé par rapport à la semaine correspondante de l'année précédente.

(5) Projection à fin décembre 2018 du cumul annuel d'inflation observé au 31 août 2018; cette semaine étant la 35<sup>ème</sup> de l'année.

Tableau I.20 : Variations mensuelles de l'indice des prix moyens de détail à Kinshasa calculées par la B.C.C. ( par groupe d'articles ) (\*)

(Base 100 = déc 2012)

Périodes	Produits alimentaires et boissons non alcoolisées	Boissons alcoolisées, tabacs et stupéfiants	Articles d'habillement et chaussures	Logement, Eau, Gaz, Electricité et Autres Combustibles.	Meubles, Articles de ménage et entretien courant du foyer	Santé	Transports	Communications	Loin et Culture	Enseignement	Restaurants et Hôtels	Autres Biens et Services	Indice Général
<b>2011</b>													
décembre	0,22	0,17	0,29	0,15	8,52	0,12	0,12	-12,02	0,02	0,00	0,03	0,05	0,19
<b>2012</b>													
décembre	0,11	0,07	0,11	0,07	0,05	0,07	0,06	0,00	0,06	0,07	0,09	0,09	0,11
<b>2013</b>													
décembre	0,16	0,10	0,17	0,13	0,07	0,08	0,05	0,07	0,10	0,11	0,14	0,15	0,14
<b>2014</b>													
décembre	0,13	0,05	0,08	0,08	0,07	0,08	0,09	0,07	0,05	0,00	0,08	0,08	0,10
<b>2015</b>													
décembre	0,20	0,12	0,37	0,14	0,07	0,10	0,06	0,09	0,07	0,00	0,10	0,09	0,17
<b>2016</b>													
janvier	0,16	0,09	0,10	0,09	0,07	0,09	0,06	0,07	0,05	0,00	0,08	0,06	0,12
février	0,19	0,08	0,11	0,09	0,07	0,08	0,06	0,07	0,04	0,00	0,10	0,09	0,14
mars	0,24	0,12	0,13	0,16	0,08	0,11	0,09	0,09	0,06	0,00	0,12	0,10	0,18
avril	0,21	0,09	0,09	0,12	0,11	0,73	0,08	1,63	0,07	0,00	0,11	0,08	0,19
mai	0,23	0,08	0,13	0,10	0,07	0,53	0,06	0,06	0,05	0,00	0,10	0,11	0,18
juin	1,24	0,28	0,53	0,33	0,54	0,68	0,18	20,14	0,08	0,00	2,79	0,59	1,09
juillet	2,65	1,53	1,69	2,54	2,13	1,70	1,56	1,43	1,46	1,43	2,99	1,66	2,33
août	0,76	0,54	1,14	0,53	0,79	0,82	0,72	0,46	0,74	0,99	1,05	0,75	0,77
septembre	1,07	0,93	0,97	0,91	0,94	1,21	1,00	0,14	0,69	1,69	0,95	1,00	1,05
octobre	3,80	2,31	2,39	2,44	2,20	2,02	1,54	0,44	2,16	2,39	2,08	2,08	3,04
novembre	6,01	4,65	4,64	4,75	4,27	4,14	2,88	2,29	4,12	4,28	4,47	4,01	5,18
décembre	15,75	11,64	17,37	14,40	9,44	11,58	5,74	6,20	8,60	8,51	15,41	10,90	13,94
<b>2017</b>													
janvier	6,97	6,76	7,97	7,65	5,08	6,57	2,46	2,81	4,75	4,58	8,35	5,95	6,58
février	2,79	4,76	5,46	3,87	4,11	5,59	1,69	1,86	3,52	3,62	5,18	4,01	3,29
mars	2,13	2,63	3,60	2,43	2,39	2,88	1,23	1,08	2,18	2,08	3,05	2,38	2,26
avril	4,00	4,77	4,36	3,46	3,94	5,41	1,99	1,69	3,85	3,44	5,50	4,15	3,89
mai	5,14	5,70	7,03	5,02	4,68	6,18	2,84	2,42	4,88	4,18	6,62	5,09	5,11
juin	10,23	10,30	13,34	9,68	8,78	10,75	6,54	5,85	9,49	8,12	11,74	9,52	10,01
juillet	10,94	10,72	13,37	10,25	9,38	10,98	7,70	7,03	10,39	8,85	12,05	10,10	10,67
août	4,29	3,68	4,08	3,37	3,05	3,26	1,95	1,34	3,40	2,97	3,73	3,20	3,82
septembre	0,43	0,46	0,38	0,26	0,79	0,66	0,43	0,84	0,81	0,16	0,31	0,64	0,42
octobre	0,27	0,38	0,25	0,21	0,32	0,33	0,32	0,08	0,50	0,13	0,28	0,34	0,26
novembre	0,47	0,60	0,43	0,37	0,53	0,50	0,49	0,20	0,65	0,26	0,45	0,55	0,46
décembre	1,58	1,69	3,07	1,47	1,67	1,60	1,58	1,32	1,80	1,38	1,53	1,70	1,66
<b>2018</b>													
janvier	1,57	1,68	3,13	1,46	1,69	1,59	1,57	1,31	1,81	1,36	1,51	1,73	1,66
février	0,86	0,96	0,99	0,90	1,01	0,87	1,02	0,59	1,11	0,64	0,79	1,06	0,88
mars	0,37	0,23	0,67	0,54	0,62	0,82	3,40	0,46	0,33	0,53	0,71	0,60	0,62
avril	1,61	1,43	2,37	1,52	1,39	1,81	0,71	0,70	1,47	1,17	2,06	1,56	1,58
mai	1,93	1,70	2,69	1,85	1,79	2,08	0,91	1,01	1,81	1,49	2,27	1,78	1,89
juin	0,59	0,47	1,00	0,71	0,92	0,81	1,46	0,65	0,61	0,70	0,63	0,67	0,71
juillet	0,17	0,07	0,26	0,29	0,31	0,38	0,20	0,21	0,20	0,26	0,19	0,28	0,21
août	0,19	0,12	0,46	0,21	0,22	0,15	0,12	0,17	0,21	0,24	0,14	0,22	0,20

Source : Direction de la Recherche et des statistiques, Service des Statistiques Economiques.

(\*) Variations calculées par rapport au mois précédent.

Tableau I.21 : INDICES DES PRIX DE DETAIL ETABLIS PAR L'IRES

(base : décembre 2014 = 100)(1)

PERIODES	PRIX AUX MARCHES				PRIX DANS LES MAGASINS		
	Alimentation	Habillement	Articles divers	Indice Général	Alimentation	Articles divers	Indice Général
<b>2002</b>	<b>98 187 387,4</b>	<b>86 740 952,0</b>	<b>65 081 772,4</b>	<b>89 231 524,6</b>	<b>78 035 486,7</b>	<b>136 594 300,3</b>	<b>82 106 913,3</b>
<b>2003</b>	<b>114 905 476,1</b>	<b>106 655 853,8</b>	<b>71 232 459,4</b>	<b>104 114 076,6</b>	<b>92 958 335,1</b>	<b>170 702 670,8</b>	<b>98 361 566,5</b>
<b>2004</b>	<b>143 553 397,4</b>	<b>126 168 161,3</b>	<b>71 569 444,6</b>	<b>123 948 497,2</b>	<b>101 943 679,7</b>	<b>208 690 949,9</b>	<b>109 362 615,0</b>
<b>2005</b>	<b>187 277 100,2</b>	<b>163 172 198,1</b>	<b>92 036 365,0</b>	<b>161 052 458,4</b>	<b>128 011 392,3</b>	<b>252 433 443,7</b>	<b>136 658 724,9</b>
<b>2006</b>	<b>215 448 864,4</b>	<b>190 254 312,9</b>	<b>107 457 065,3</b>	<b>186 204 214,1</b>	<b>146 093 773,0</b>	<b>297 593 522,0</b>	<b>156 623 005,6</b>
<b>2007</b>	<b>291 472 880,4</b>	<b>218 937 299,7</b>	<b>150 331 323,7</b>	<b>249 673 469,6</b>	<b>165 706 544,1</b>	<b>353 691 038,4</b>	<b>178 771 466,5</b>
<b>2008</b>	<b>367 745 840,6</b>	<b>299 397 304,3</b>	<b>183 651 397,1</b>	<b>313 731 916,6</b>	<b>209 482 051,6</b>	<b>527 766 826,2</b>	<b>231 602 843,5</b>
<b>2009</b>	<b>456 722 355,5</b>	<b>363 912 170,3</b>	<b>273 177 623,2</b>	<b>397 964 100,8</b>	<b>278 735 818,4</b>	<b>669 183 497,2</b>	<b>305 871 932,0</b>
<b>2010</b>	<b>535 943 936,9</b>	<b>423 962 740,6</b>	<b>349 426 394,3</b>	<b>477 434 861,0</b>	<b>351 079 529,2</b>	<b>887 013 838,6</b>	<b>388 326 964,5</b>
<b>2011</b>	<b>72,8</b>	<b>62,9</b>	<b>72,8</b>	<b>73,6</b>	<b>70,1</b>	<b>70,7</b>	<b>70,2</b>
<b>2012</b>	<b>80,2</b>	<b>72,1</b>	<b>82,7</b>	<b>79,3</b>	<b>77,1</b>	<b>73,5</b>	<b>76,4</b>
<b>2013</b>	<b>89,2</b>	<b>85,4</b>	<b>91,3</b>	<b>88,8</b>	<b>86,4</b>	<b>92,9</b>	<b>88,2</b>
<b>2014</b>	<b>98,0</b>	<b>97,4</b>	<b>98,6</b>	<b>98,0</b>	<b>99,2</b>	<b>98,8</b>	<b>99,1</b>
Janvier	95,7	94,0	96,5	95,5	97,1	97,7	97,2
Février	96,1	95,0	97,2	96,1	97,8	98,0	97,8
Mars	96,7	95,9	97,7	96,7	98,1	98,1	98,1
Avril	97,1	96,5	97,9	97,2	98,8	98,1	98,7
Mai	97,4	96,9	98,2	97,4	99,6	98,2	99,4
Juin	97,7	97,2	98,6	97,8	99,7	98,3	99,5
Juillet	98,4	97,4	99,1	98,4	99,8	98,5	99,5
Août	98,8	98,1	99,5	98,8	99,8	99,5	99,8
Septembre	99,0	99,1	99,5	99,1	99,9	99,9	99,9
Octobre	99,4	99,3	99,7	99,4	99,9	99,9	99,9
Novembre	99,7	99,6	99,9	99,7	100,0	100,0	100,0
Décembre	100,0	100,0	100,0	100,0	100,0	100,0	100,0
<b>2015</b>	<b>101,5</b>	<b>103,3</b>	<b>103,0</b>	<b>102,1</b>	<b>100,2</b>	<b>100,8</b>	<b>100,3</b>
Janvier	100,40	100,40	100,23	100,37	100,05	100,01	100,04
Février	100,58	100,81	100,29	100,56	100,10	99,99	100,08
Mars	100,57	101,36	100,49	100,68	100,14	100,04	100,12
Avril	100,75	102,95	101,49	101,22	100,14	100,33	100,16
Mai	101,19	102,96	104,06	102,06	100,19	100,42	100,21
Juin	101,51	103,79	103,41	102,24	100,23	100,51	100,25
Juillet	101,63	103,87	103,40	102,33	100,25	100,56	100,27
Août	101,86	104,04	103,66	102,56	100,28	100,60	100,30
Septembre	102,10	104,29	104,12	102,84	100,31	101,77	100,41
Octobre	102,30	104,55	104,53	103,10	100,34	101,83	100,45
Novembre	102,66	104,86	104,95	103,46	100,37	101,89	100,47
Décembre	102,70	105,16	105,49	103,75	100,41	101,96	100,52
<b>2016</b>	<b>104,9</b>	<b>108,7</b>	<b>115,9</b>	<b>107,7</b>	<b>101,2</b>	<b>103,6</b>	<b>101,3</b>
Janvier	103,06	105,58	106,03	104,05	100,52	102,20	100,64
Février	103,30	106,04	106,65	104,40	100,58	102,25	100,70
Mars	103,28	106,61	107,49	104,65	100,64	102,33	100,75
Avril	103,54	107,15	109,84	105,38	100,70	102,42	100,82
Mai	103,96	107,66	110,40	105,85	100,75	102,82	100,89
Juin	104,87	108,50	113,15	107,13	101,06	102,93	101,19
Juillet	105,17	109,17	120,46	108,90	101,39	103,07	101,51
Août	105,27	109,63	121,88	109,30	101,47	103,19	101,59
Septembre	105,81	110,31	120,44	109,47	101,52	103,95	101,69
Octobre	106,09	111,00	121,93	110,05	101,57	104,69	101,78
Novembre	106,09	111,27	124,35	111,10	101,61	105,37	101,87
Décembre	108,14	111,61	127,60	112,60	102,03	107,52	102,41
<b>2017</b>	<b>113,4</b>	<b>120,6</b>	<b>139,2</b>	<b>119,6</b>	<b>104,1</b>	<b>132,7</b>	<b>106,1</b>
Janvier	108,9	112,3	129,2	113,5	102,1	109,3	102,6
Février	109,3	112,6	130,1	114,0	102,3	111,3	102,9
Mars	110,4	115,6	131,9	115,5	102,5	121,4	103,8
Avril	110,9	116,3	132,7	116,1	102,8	122,5	104,2
Mai	111,5	118,4	135,3	117,3	103,5	125,9	105,1
Juin	112,5	120,8	137,1	118,6	103,8	136,5	106,1
Juillet	114,2	124,4	141,1	121,0	104,2	140,4	106,8
Août	114,8	125,1	143,2	121,9	104,7	143,1	107,4
Septembre	115,4	125,2	145,1	122,7	104,9	144,1	107,7
Octobre	116,3	125,5	147,1	123,7	105,7	144,6	108,4
Novembre	117,5	125,5	148,3	124,8	106,0	146,3	108,8
Décembre	118,8	126,0	149,9	126,0	106,8	147,4	109,6
<b>2018</b>	<b>122,8</b>	<b>127,0</b>	<b>155,8</b>	<b>129,9</b>	<b>107,8</b>	<b>150,0</b>	<b>110,8</b>
Janvier	120,4	126,5	152,0	127,6	107,2	148,4	110,1
Février	121,2	126,6	152,7	128,2	107,4	148,8	110,3
Mars	122,3	126,8	153,5	129,2	107,6	149,4	110,5
Avril	122,8	126,9	154,7	129,7	107,7	149,7	110,6
Mai	123,2	127,1	156,5	130,3	107,9	150,1	110,8
Juin	123,6	127,2	158,3	131,0	108,2	150,7	111,1
Juillet	124,1	127,4	159,1	131,5	108,3	151,1	111,3
Août	124,5	127,4	159,3	131,8	108,4	151,6	111,4

Source : Institut de Recherches Economiques et Sociales (I.R.E.S.).

(1) Base : décembre 2014 = 100 à partir de janvier 2011

Tableau I.22 : INDICE DES PRIX A LA CONSOMMATION DES MENAGES A KINSHASA ETABLI PAR U.S-EMBASSY, ECON.  
( novembre 1989 = 100 ) (1)

PERIODES	Alimentation	Boissons	Non alimentaire	Habillement	Loyer	Transport	Frais scolaires	Divers	Indice d'ensemble
<b>2007</b>	313,3	18,3	29,9	17,3	36,2	192,2	61,0	66,2	753,3
<b>2008</b>	461,7	25,3	43,7	21,9	38,8	355,6	81,0	69,0	1 122,7
<b>2009</b>	682,8	36,4	61,2	32,0	57,3	410,9	91,0	123,3	1 554,9
<b>2010</b>	826,0	43,5	76,8	34,0	60,0	467,0	96,0	124,0	1 801,5
<b>2011</b>	-	-	-	-	-	-	-	-	-
<b>2012</b>	-	-	-	-	-	-	-	-	-
Décembre	...	...	...	...	...	...	...	...	...
<b>2013</b>	-	-	-	-	-	-	-	-	-
Décembre	...	...	...	...	...	...	...	...	...
<b>2014</b>	-	-	-	-	-	-	-	-	-
Janvier	...	...	...	...	...	...	...	...	...
Février	...	...	...	...	...	...	...	...	...
Mars	...	...	...	...	...	...	...	...	...
Avril	...	...	...	...	...	...	...	...	...
Mai	...	...	...	...	...	...	...	...	...
Juin	...	...	...	...	...	...	...	...	...
Juillet	...	...	...	...	...	...	...	...	...
Août	...	...	...	...	...	...	...	...	...
Septembre	...	...	...	...	...	...	...	...	...
Octobre	...	...	...	...	...	...	...	...	...
Novembre	...	...	...	...	...	...	...	...	...
Décembre	...	...	...	...	...	...	...	...	...
<b>2015</b>	-	-	-	-	-	-	-	-	-
Janvier	...	...	...	...	...	...	...	...	...
Février	...	...	...	...	...	...	...	...	...
Mars	...	...	...	...	...	...	...	...	...
Avril	...	...	...	...	...	...	...	...	...
Mai	...	...	...	...	...	...	...	...	...
Juin	...	...	...	...	...	...	...	...	...
Juillet	...	...	...	...	...	...	...	...	...
Août	...	...	...	...	...	...	...	...	...
Septembre	...	...	...	...	...	...	...	...	...
Octobre	...	...	...	...	...	...	...	...	...
Novembre	...	...	...	...	...	...	...	...	...
Décembre	...	...	...	...	...	...	...	...	...
<b>2016</b>	-	-	-	-	-	-	-	-	-
Janvier	...	...	...	...	...	...	...	...	...
Février	...	...	...	...	...	...	...	...	...
Mars	...	...	...	...	...	...	...	...	...
Avril	...	...	...	...	...	...	...	...	...
Mai	...	...	...	...	...	...	...	...	...
Juin	...	...	...	...	...	...	...	...	...
Juillet	...	...	...	...	...	...	...	...	...
Août	...	...	...	...	...	...	...	...	...
Septembre	...	...	...	...	...	...	...	...	...
Octobre	...	...	...	...	...	...	...	...	...
Novembre	...	...	...	...	...	...	...	...	...
Décembre	...	...	...	...	...	...	...	...	...
<b>2017</b>	-	-	-	-	-	-	-	-	-
Janvier	...	...	...	...	...	...	...	...	...
Février	...	...	...	...	...	...	...	...	...
Mars	...	...	...	...	...	...	...	...	...
Avril	...	...	...	...	...	...	...	...	...
Mai	...	...	...	...	...	...	...	...	...
Juin	...	...	...	...	...	...	...	...	...
Juillet	...	...	...	...	...	...	...	...	...
Août	...	...	...	...	...	...	...	...	...
Septembre	...	...	...	...	...	...	...	...	...
Octobre	...	...	...	...	...	...	...	...	...
Novembre	...	...	...	...	...	...	...	...	...
Décembre	...	...	...	...	...	...	...	...	...
<b>2018</b>	...	...	...	...	...	...	...	...	...
Janvier	...	...	...	...	...	...	...	...	...
Février	...	...	...	...	...	...	...	...	...
Mars	...	...	...	...	...	...	...	...	...
Avril	...	...	...	...	...	...	...	...	...
Mai	...	...	...	...	...	...	...	...	...
Juin	...	...	...	...	...	...	...	...	...
Juillet	...	...	...	...	...	...	...	...	...
Août	...	...	...	...	...	...	...	...	...

Source : US Embassy ; Cellule Economique.

(1) L'ambassade des Etats-Unis a suspendu la production de son indice des prix à la consommation depuis le mois de mai 2010.

**Tableau I.23 : VARIATIONS DES INDICES DES PRIX A LA CONSOMMATION**  
(en %)

PERIODE S	Taux mensuels <sup>(1)</sup>			Taux cumulés <sup>(2)</sup>			Taux moyens mensuels		
	B.C.C . (5)	I.R.E.S. Marchés	INS (4)	B.C.C . (5)	I.R.E.S. Marchés	INS (4)	B.C.C. (3)	I.R.E.S. Marchés	INS (4)
<b>2006</b>									
Décembre	0,0	1,6	0,0	18,2	22,5	21,4	1,4	1,7	1,6
<b>2007</b>									
Décembre	0,75	1,98	0,75	0,75	33,50	22,33	0,06	2,44	1,69
<b>2008</b>									
Décembre	3,50	1,26	2,62	27,57	23,71	44,68	2,05	1,79	3,13
<b>2009</b>									
Décembre	0,20	2,94	0,36	53,44	26,79	28,97	3,63	2,00	2,14
<b>2010</b>									
Décembre	1,78	1,97	2,88	9,84	15,55	17,20	1,46	1,21	1,33
<b>2011</b>									
Décembre	0,23	0,46	2,41	15,43	13,43	12,59	0,19	1,06	0,99
<b>2012</b>									
Décembre	0,11	0,89	0,09	5,67	9,45	2,77	0,13	0,76	0,23
<b>2013</b>									
Décembre	0,12	1,19	0,15	1,08	15,54	1,07	0,09	1,21	0,09
<b>2014</b>									
Décembre	0,09	0,31	0,05	1,26	5,17	1,03	0,10	0,42	0,09
<b>2015</b>									
Janvier	0,13	0,37	0,04	0,13	0,37	0,04	0,13	0,37	0,04
Février	0,10	0,19	0,05	0,22	0,41	0,08	0,11	0,20	0,04
Mars	0,10	0,12	0,06	0,32	0,51	0,14	0,11	0,17	0,05
Avril	0,14	0,54	0,06	0,46	2,83	0,20	0,11	0,70	0,05
Mai	0,11	0,83	0,05	0,57	2,44	0,26	0,11	0,48	0,05
Juin	0,11	0,18	0,06	0,68	2,14	0,31	0,11	0,35	0,05
Juillet	0,13	0,09	0,08	0,82	2,16	0,39	0,12	0,31	0,06
Août	0,15	0,22	0,06	0,97	2,47	0,45	0,12	0,31	0,06
Septembre	0,21	0,28	0,06	1,18	2,79	0,52	0,13	0,31	0,06
Octobre	0,14	0,25	0,10	1,33	3,01	0,61	0,13	0,30	0,06
Novembre	0,11	0,36	0,08	1,44	3,41	0,69	0,13	0,31	0,06
Décembre	0,16	0,28	0,12	1,60	3,72	0,81	0,13	0,33	0,07
<b>2016</b>									
Janvier	0,10	0,28	0,08	0,10	0,28	0,08	0,10	0,28	0,08
Février	0,12	0,34	0,09	0,22	0,58	0,17	0,11	0,29	0,09
Mars	0,15	0,24	0,16	0,37	0,87	0,34	0,12	0,29	0,11
Avril	0,18	0,70	0,15	0,54	1,66	0,49	0,14	0,41	0,12
Mai	0,19	0,44	0,13	0,74	2,08	0,62	0,15	0,41	0,12
Juin	0,91	1,21	0,49	1,66	4,40	1,11	0,27	0,72	0,18
Juillet	2,01	1,65	0,56	3,70	5,07	1,68	0,52	0,71	0,24
Août	0,67	0,37	0,57	4,40	5,53	2,26	0,54	0,68	0,28
Septembre	0,62	0,16	1,05	5,04	5,52	3,33	0,55	0,60	0,36
Octobre	2,04	0,53	1,47	7,18	6,08	4,85	0,70	0,59	0,47
Novembre	4,10	0,95	1,82	11,58	7,44	6,76	1,00	0,65	0,60
Décembre	12,07	1,35	4,19	25,04	8,96	11,24	1,88	0,72	0,89
<b>2017</b>									
Janvier	6,22	0,78	1,52	6,22	0,40	1,52	6,22	0,40	1,52
Février	2,62	0,46	1,86	9,00	0,91	3,41	4,40	0,45	1,69
Mars	1,82	1,29	2,40	10,98	2,23	5,89	3,53	0,74	1,93
Avril	2,79	0,51	3,10	14,08	2,70	9,17	3,35	0,67	2,22
Mai	3,42	1,02	3,00	17,99	3,85	12,45	3,36	0,76	2,37
Juin	8,03	1,14	7,40	27,47	5,58	20,77	4,13	0,91	3,19
Juillet	9,47	2,07	8,08	39,54	7,38	30,52	4,87	1,02	3,88
Août	2,47	0,72	2,76	42,99	8,04	34,13	4,57	0,97	3,74
Septembre	0,38	0,63	2,70	43,53	8,70	37,75	4,10	0,93	3,62
Octobre	0,25	0,81	4,14	43,89	9,76	43,45	3,71	0,94	3,67
Novembre	0,42	0,87	5,05	44,49	10,47	50,69	3,40	0,91	3,80
Décembre	1,62	1,01	2,67	46,83	12,43	54,71	3,25	1,07	3,70
<b>2018</b>									
Janvier	1,55	1,22	1,38	1,55	0,40	1,38	1,55	0,40	1,38
Février	0,79	0,53	0,71	2,36	0,95	2,10	1,17	0,47	1,04
Mars	0,55	0,72	0,84	2,93	1,66	2,95	0,97	0,55	0,97
Avril	1,22	0,44	0,73	4,19	2,09	3,70	1,03	0,52	0,91
Mai	1,56	0,46	1,19	5,81	2,47	4,94	1,14	0,49	0,97
Juin	0,58	0,51	0,25	6,43	3,11	5,21	1,04	0,51	0,85
Juillet	0,18	0,40	0,14	6,62	3,58	5,35	0,92	0,50	0,75
Août	0,17	0,24	0,17	0,17	3,71	5,54	0,02	0,46	0,68

Source : BCC; Direction de la Recherche et des Statistiques, IRES et INS.

(1) Variations en pourcentage par rapport au mois précédent.

(2) Variations en pourcentage par rapport au mois de décembre de l'année précédente.

(3) Il s'agit des moyennes géométriques.

(4) A partir de janvier 2012, l'IPC à couverture nationale

(5) A partir de janvier 2013, l'IPC agrégé.



**Tableau I.25.**

**INDICE DES PRIX MOYENS DES PRODUITS PETROLIERS**

( Base 2009 = 100 )

<b>Moyenne</b>	<b>2000</b>	<b>2001</b>	<b>2002</b>	<b>2003</b>	<b>2004</b>	<b>2005</b>	<b>2006</b>	<b>2007</b>	<b>2008</b>	<b>2009</b>	<b>2010</b>	<b>2011</b>	<b>2012</b>	<b>2013</b>	<b>2014</b>	<b>2015</b>	<b>2016</b>	<b>2017</b>	<b>2018</b>
<b>Janvier</b>	0,31	7,62	29,42	27,02	32,41	43,05	57,24	64,53	72,18	77,48	115,57	141,49	158,07	164,52	165,16	102,49	95,41	90,58	100,68
<b>Février</b>	0,74	7,62	29,42	30,16	32,41	43,05	57,24	64,53	73,02	80,64	126,43	141,49	158,07	165,43	165,16	95,41	95,41	91,27	102,75
<b>Mars</b>	0,81	7,62	29,42	32,79	32,41	43,34	57,24	64,53	80,26	84,84	126,43	142,95	162,65	165,54	165,16	95,41	95,41	88,19	104,65
<b>Avril</b>	0,81	7,62	29,42	34,26	33,91	52,48	57,94	64,53	83,31	99,61	126,43	149,07	164,52	165,54	165,16	95,41	95,41	81,43	107,28
<b>Mai</b>	0,81	11,67	29,42	34,26	34,34	54,06	61,01	68,48	83,92	101,89	126,43	149,07	164,52	165,54	165,16	95,41	95,41	81,43	107,28
<b>Juin</b>	1,84	32,72	29,42	34,26	34,34	49,49	61,43	67,44	83,92	103,64	126,43	150,89	164,52	165,54	165,16	95,41	95,41	95,80	107,28
<b>Juillet</b>	2,63	28,82	29,33	34,13	33,47	44,39	61,43	66,37	94,33	104,47	126,43	154,95	164,52	165,54	167,24	95,41	95,41	100,18	...
<b>Août</b>	2,63	25,95	28,42	34,10	33,87	53,06	60,82	65,78	100,90	104,47	126,43	158,07	164,52	165,34	168,23	95,41	95,13	100,18	...
<b>Sept.</b>	2,63	30,87	28,42	33,82	34,15	54,26	60,80	65,78	96,45	104,47	126,43	158,07	164,52	165,16	169,42	95,41	90,58	100,18	...
<b>Oct.</b>	3,45	30,87	28,42	32,41	38,38	57,06	60,80	65,78	92,96	108,54	126,43	158,07	164,52	165,16	169,42	95,41	90,58	100,18	...
<b>Nov.</b>	4,74	30,76	27,39	32,41	41,21	57,06	63,66	70,96	91,60	114,98	138,57	158,07	164,52	165,16	169,42	95,41	90,58	100,18	...
<b>Déc.</b>	5,85	30,40	27,02	32,41	42,49	57,15	64,53	72,18	79,31	114,98	141,49	158,07	163,49	165,16	169,42	95,41	90,58	100,18	...
<b>annuelle</b>	<b>2,27</b>	<b>21,04</b>	<b>28,79</b>	<b>32,67</b>	<b>35,28</b>	<b>50,71</b>	<b>60,35</b>	<b>66,74</b>	<b>86,01</b>	<b>100,00</b>	<b>127,79</b>	<b>151,69</b>	<b>163,20</b>	<b>165,30</b>	<b>167,01</b>	<b>96,00</b>	<b>93,77</b>	<b>94,15</b>	<b>104,99</b>

Source : Ministère de l'Economie et Commerce ( Structure des prix des produits pétroliers ), calculs B.C.C.

Tableau I.26.

**EVOLUTION DES TARIFS D'EAU POTABLE**  
( en CDF par m<sup>3</sup> )

CATEGORIES	2010	2011	2012	2013	2014	2015	2016				2017					2018								
							Mars	Juin	Sept.	Déc.	mars	Juin	Sept	Oct	Nov	Déc	Janv.	Févr.	Mars	Avril	Mai	Juin	Juillet	Août
<b>A. Bornes fontaines</b>	222,0	224,6	224,6	225,6	225,8	259,7	276,2	285,7	305,8	333,8	384,3	419,1	456,3	456,3	456,3	456,3	456,3	456,3	456,3	456,3	456,3	456,3	456,3	456,3
<b>B. Domestique rang 4</b>																								
B1 1 - 10 m <sup>3</sup>	222,0	224,6	224,6	225,6	225,8	259,7	276,2	285,7	305,8	333,8	384,3	419,1	456,3	456,3	456,3	456,3	456,3	456,3	456,3	456,3	456,3	456,3	456,3	456,3
B2 11 - 25 m <sup>3</sup>	391,8	402,5	402,5	402,4	404,6	465,3	496,3	512,2	548,3	598,6	689,9	751,5	818,2	818,2	818,2	818,2	818,2	818,2	818,2	818,2	818,2	818,2	818,2	818,2
B3 26 - 40 m <sup>3</sup>	391,8	514,8	514,8	517,0	517,6	595,2	629,9	650,1	695,9	759,7	874,7	953,8	1 038,4	1 038,4	1 038,4	1 038,4	1 038,4	1 038,4	1 038,4	1 038,4	1 038,4	1 038,4	1 038,4	1 038,4
B4 41 - plus	486,0	589,7	589,7	592,2	592,8	681,7	725,3	748,6	801,4	874,8	1 007,2	1 098,3	1 195,8	1 195,8	1 195,8	1 195,8	1 195,8	1 195,8	1 195,8	1 195,8	1 195,8	1 195,8	1 195,8	1 195,8
<b>C. Intermédiaire</b>																								
C1 Social	1 056,4	1 071,6	1 071,6	1 071,6	1 072,7	1 233,6	1 307,5	1 349,5	1 444,5	1 675,4	1 868,1	2 042,9	2 155,6	2 155,6	2 155,6	2 155,6	2 155,6	2 155,6	2 155,6	2 155,6	2 155,6	2 155,6	2 155,6	2 155,6
C2 Agro-pastoral	1 176,8	1 193,8	1 193,8	1 193,8	1 195,1	1 374,4	1 460,2	1 507,1	1 613,3	1 871,1	2 086,2	2 281,4	2 407,3	2 407,3	2 407,3	2 407,3	2 407,3	2 407,3	2 407,3	2 407,3	2 407,3	2 407,3	2 407,3	2 407,3
C3 Autres	1 250,9	1 269,0	1 269,0	1 269,0	1 270,4	1 461,0	1 546,1	1 595,7	1 708,2	1 981,2	2 209,0	2 415,7	2 547,9	2 547,9	2 547,9	2 547,9	2 547,9	2 547,9	2 547,9	2 547,9	2 547,9	2 547,9	2 547,9	2 547,9
<b>D. Commerciale</b>																								
D1 1 - 100 m <sup>3</sup>	2 020,0	2 049,2	2 049,2	2 049,2	2 051,4	2 359,1	2 500,4	2 580,7	2 762,6	3 204,1	3 572,5	3 906,8	4 122,3	4 122,3	4 122,3	4 122,3	4 122,3	4 122,3	4 122,3	4 122,3	4 122,3	4 122,3	4 122,3	4 122,3
D2 101 - 1000 m <sup>3</sup>	2 418,5	2 453,4	2 453,4	2 453,4	2 456,0	2 824,4	2 997,7	3 092,9	3 310,9	3 840,0	4 281,5	4 682,2	4 940,5	4 940,5	4 940,5	4 940,5	4 940,5	4 940,5	4 940,5	4 940,5	4 940,5	4 940,5	4 940,5	4 940,5
D3 1001 - plus	2 835,5	2 876,4	2 876,4	2 876,4	2 879,5	3 311,4	3 512,0	3 624,8	3 880,2	4 500,4	5 017,9	5 487,4	5 790,1	5 790,1	5 790,1	5 790,1	5 790,1	5 790,1	5 790,1	5 790,1	5 790,1	5 790,1	5 790,1	5 790,1
<b>E. Industrielle</b>																								
Autres ( 1 )	3 568,5	3 666,0	3 666,0	3 666,0	3 666,9	4 220,4	4 475,9	4 619,7	4 945,2	5 735,6	6 395,1	6 993,5	7 379,2	7 379,2	7 379,2	7 379,2	7 379,2	7 379,2	7 379,2	7 379,2	7 379,2	7 379,2	7 379,2	7 379,2
Brasseurs	2 818,2	2 895,2	2 895,2	2 895,2	2 898,3	3 333,1	3 540,6	3 654,4	3 911,9	4 537,1	5 058,8	5 532,1	5 837,3	5 837,3	5 837,3	5 837,3	5 837,3	5 837,3	5 837,3	5 837,3	5 837,3	5 837,3	5 837,3	5 837,3
Grand Hotel	2 232,0	2 256,0	2 256,0	2 256,0	2 258,4	2 597,2	2 748,5	2 836,8	3 036,7	3 522,1	3 927,0	4 294,5	4 531,4	4 531,4	4 531,4	4 531,4	4 531,4	4 531,4	4 531,4	4 531,4	4 531,4	4 531,4	4 531,4	4 531,4
<b>F. I Sevices publics</b>	804,8	817,8	817,8	817,8	818,7	941,5	1 002,1	1 034,3	1 107,1	1 284,1	1 431,7	1 565,7	1 652,1	1 652,1	1 652,1	1 652,1	1 652,1	1 652,1	1 652,1	1 652,1	1 652,1	1 652,1	1 652,1	1 652,1
<b>G. Domestique Spéciaux</b>																								
B1 1 - 10 m <sup>3</sup>	614,1	620,4	620,4	620,4	621,1	714,3	755,9	780,1	835,1	911,7	1 049,6	1 144,6	1 246,1	1 246,1	1 246,1	1 246,1	1 246,1	1 246,1	1 246,1	1 246,1	1 246,1	1 246,1	1 246,1	1 246,1
B2 11 - 25 m <sup>3</sup>	735,1	742,6	742,6	742,6	743,4	854,9	904,7	933,8	999,6	1 091,2	1 256,3	1 370,6	1 491,6	1 491,6	1 491,6	1 491,6	1 491,6	1 491,6	1 491,6	1 491,6	1 491,6	1 491,6	1 491,6	1 491,6
B3 26 - 40 m <sup>3</sup>	856,1	864,8	864,8	864,8	865,7	995,6	1 053,6	1 087,4	1 164,1	1 270,8	1 463,1	1 595,5	1 173,0	1 173,0	1 173,0	1 173,0	1 173,0	1 173,0	1 173,0	1 173,0	1 173,0	1 173,0	1 173,0	1 173,0
B4 41 - plus	986,3	996,4	996,4	996,4	997,5	1 147,1	1 213,9	1 252,9	1 341,2	1 464,2	1 685,7	1 838,2	2 001,4	2 001,4	2 001,4	2 001,4	2 001,4	2 001,4	2 001,4	2 001,4	2 001,4	2 001,4	2 001,4	2 001,4

Source : REGIDESO.

(1) Industrielle non conventionnée.



Tableau I.27.

## EVOLUTION DES TARIFS D'ELECTRICITE

(en CDF et USD par kwh)

CATEGORIES	2013	2014	2015	2016				2017				2018						
				Mars	Juin	Sept.	Déc.	Mars	Juin	Sept	Déc	Janv.	Févr.	Mars	Avril	Mai	Juin	Juillet
<b>BASSE TENSION (*)</b>																		
Basse Tension Sociale	19,26	25,04	25,08	25,29	25,92	27,89	33,58	36,07	39,39	42,27	43,00	43,22	43,60	43,70	43,77	43,76	43,91	43,94
Basse Tension Residentielle 1	24,71	36,86	36,93	37,22	38,14	41,05	49,42	53,08	57,96	62,20	63,28	63,61	64,16	64,32	64,42	64,40	64,62	64,67
Basse Tension Residentielle 2	35,42	60,67	82,38	83,04	85,08	91,57	110,25	118,41	129,30	138,76	141,16	141,89	143,13	143,48	143,70	143,66	144,16	144,26
Basse Tension Commerciale	103,34	103,96	104,15	104,99	107,58	115,77	139,40	149,71	163,49	175,44	178,47	179,40	180,97	181,41	181,69	181,64	182,27	182,40
Basse Tension Force Motrice	140,92	141,76	142,03	143,17	146,69	157,87	190,09	204,15	222,94	239,24	243,37	244,64	246,78	247,38	247,76	247,69	248,55	248,73
<b>MOYENNE TENSION (*)</b>																		
Moyenne Tension Ind/Off & Bur	92,0688	92,6156	92,7943	93,5352	95,8400	103,1446	124,1908	133,3802	145,6519	156,3008	159,0034	159,8286	161,2312	161,6185	161,8684	161,8231	162,3873	162,5007
Moyenne Tension Chauff. Pr cuis.	91,1293	91,6706	91,8475	92,5808	94,8621	102,0921	122,9235	132,0192	144,1656	154,7059	157,3809	158,1977	159,5860	159,9693	160,2166	160,1719	160,7303	160,8425
Moyenne Tension résid./Repr. Dipl.	81,7345	82,2200	82,3786	83,0364	85,0825	91,5672	110,2510	118,4090	129,3032	138,7569	141,1516	141,8887	143,1338	143,4777	143,6995	143,6593	144,1602	144,2608
Moy. Tens. Building Conf rél et ASBL	59,1871	72,2969	71,0161	83,0364	85,0825	91,5672	110,2510	118,4090	129,3032	138,7569	141,1561	141,8887	143,1338	143,4777	143,6995	143,6593	144,1602	144,2608
Moyenne Tension Vapeur	61,5358	75,8881	76,0345	90,6719	92,9062	99,9871	120,3890	129,2971	141,1931	151,5161	154,1360	154,9359	156,2956	156,6710	156,9132	156,8693	157,4163	157,5262
<b>MOYENNE TENSION (**)</b>																		
Basse Tension résid. Ambassade	0,0870	0,0870	0,0870	0,0870	0,0870	0,0870	0,0870	0,0870	0,0870	0,0870	0,0870	0,0870	0,0870	0,0870	0,0870	0,0870	0,0870	0,0870
Moyenne Tension rés. Ambassade	0,0870	0,0870	0,0870	0,0870	0,0870	0,0870	0,0870	0,0870	0,0870	0,0870	0,0870	0,0870	0,0870	0,0870	0,0870	0,0870	0,0870	0,0870
Moy. Tens./Force Motrice Brasseur	0,0980	0,0980	0,0980	0,0980	0,0980	0,0980	0,0980	0,0980	0,0980	0,0980	0,0980	0,0980	0,0980	0,0980	0,0980	0,0980	0,0980	0,0980
Moyenne Tension/Vapeur/Brasseur	0,0655	0,0803	0,0803	0,0950	0,0950	0,0950	0,0950	0,0950	0,0950	0,0950	0,0950	0,0950	0,0950	0,0950	0,0950	0,0950	0,0950	0,0950
Moyenne Tension/For. Motr. Sotexki	0,0180	0,0980	0,0980	0,0980	0,0980	0,0980	0,0980	0,0980	0,0980	0,0980	0,0980	0,0980	0,0980	0,0980	0,0980	0,0980	0,0980	0,0980
Moyenne Tension/Vapeur/Sotexki	0,0180	0,0803	0,0803	0,0950	0,0950	0,0950	0,0950	0,0950	0,0950	0,0950	0,0950	0,0950	0,0950	0,0950	0,0950	0,0950	0,0950	0,0950
<b>HAUTE TENSION (**)</b>			<b>0,0569</b>	<b>0,0569</b>	<b>0,0569</b>	<b>0,0569</b>	<b>0,0569</b>	<b>0,0569</b>	<b>0,0569</b>	<b>0,0569</b>	<b>0,0569</b>	<b>0,0569</b>	<b>0,0569</b>	<b>0,0569</b>	<b>0,0569</b>	<b>0,0569</b>	<b>0,0569</b>	<b>0,0569</b>
Haute Tension/TFM	0,0350	0,0569	0,0569	0,0569	0,0569	0,0569	0,0569	0,0569	0,0569	0,0569	0,0569	0,0569	0,0569	0,0569	0,0569	0,0569	0,0569	0,0569
Haute Tension/KCC	0,0503	0,0503	0,0569	0,0569	0,0569	0,0569	0,0569	0,0569	0,0569	0,0569	0,0569	0,0569	0,0569	0,0569	0,0569	0,0569	0,0569	0,0569
Haute Tension/MUMI	0,0512	0,0512	0,0569	0,0569	0,0569	0,0569	0,0569	0,0569	0,0569	0,0569	0,0569	0,0569	0,0569	0,0569	0,0569	0,0569	0,0569	0,0569

Source : SNEL.

(\*) en CDF

(\*\*) en USD

Graphique I.1 : **Evolution des principales productions minières**

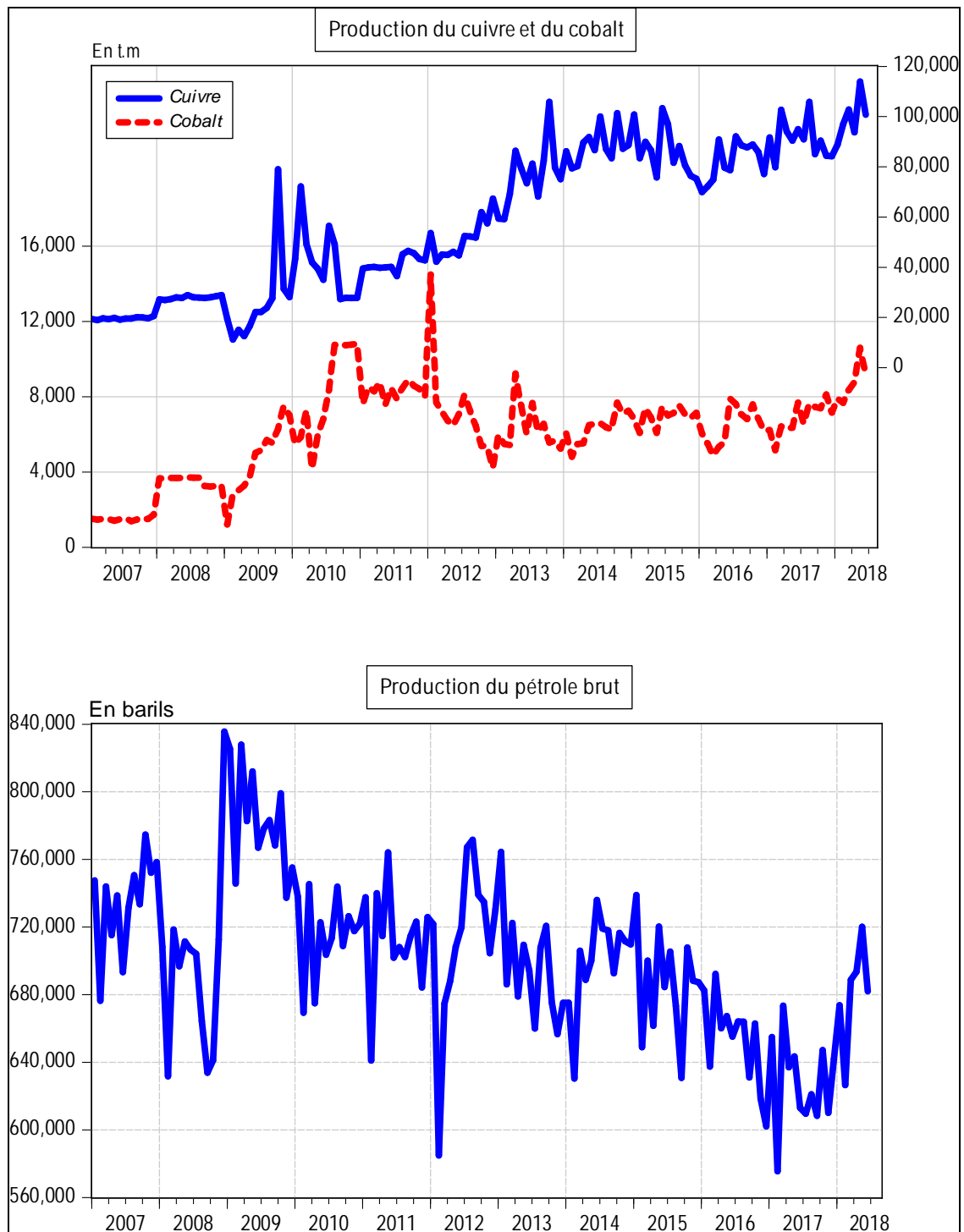

Source : Direction de la Recherche et des Statistiques, Service des Statistiques Economiques.

## Graphique I.2 : Evolution des prix des produits pétroliers et du taux d'inflation

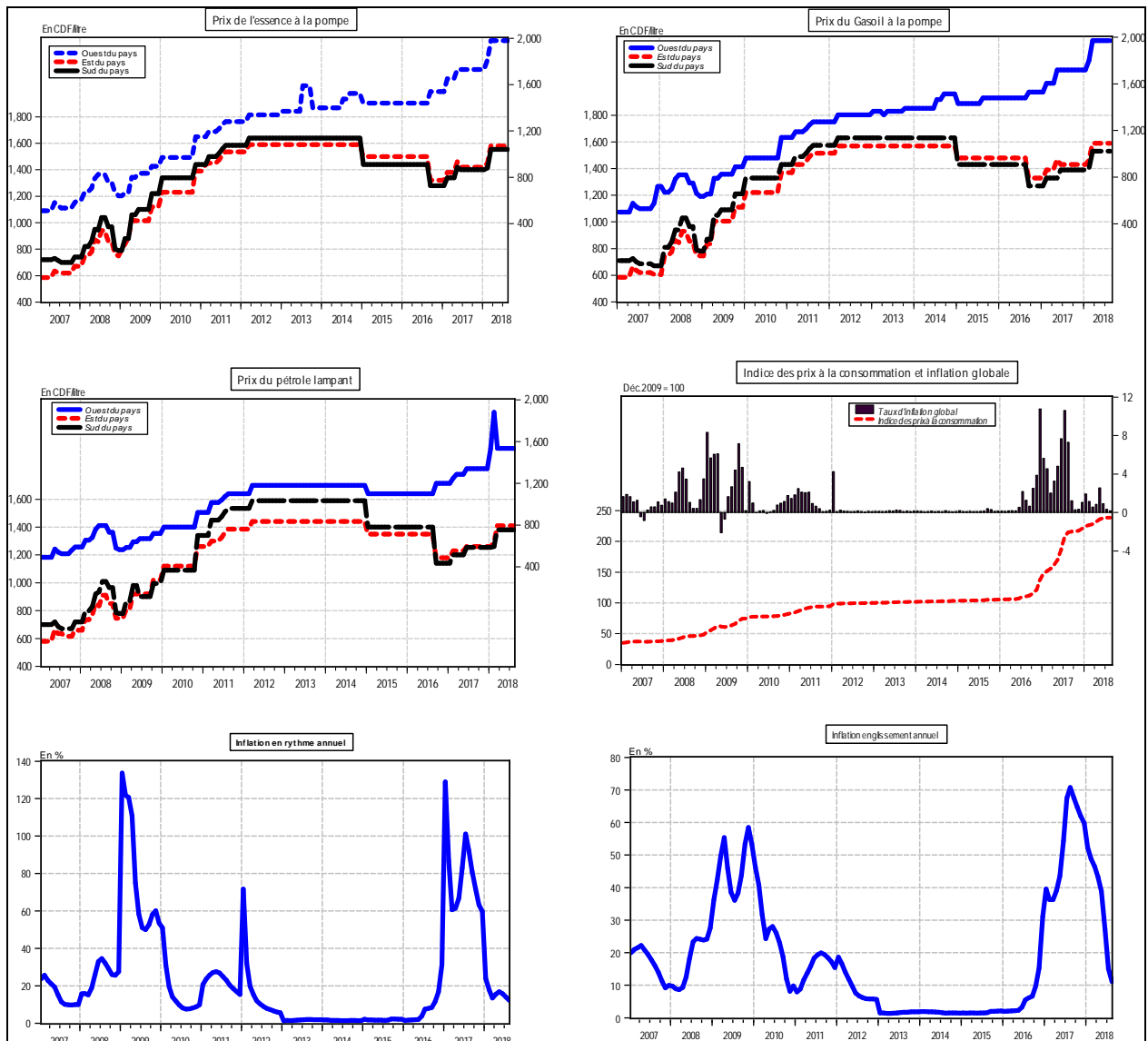

Source : Direction de la Recherche et des Statistiques, Service des Statistiques Economiques.

**Graphique I. 3: Evolution des indices de consommation d'eau, d'électricité, de ciment et des produits pétroliers**

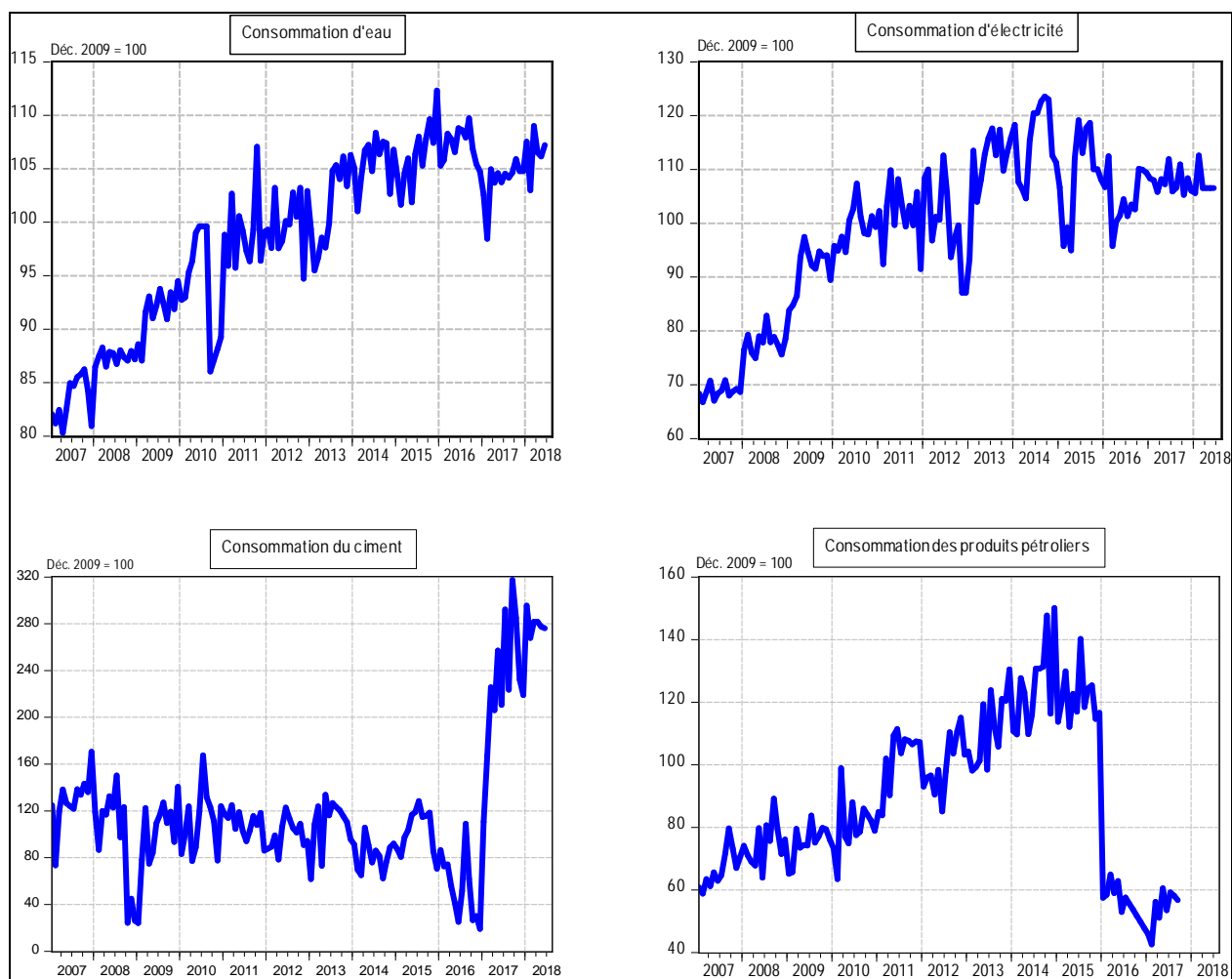

Source : Direction de la Recherche et des Statistiques, Service des Statistiques Economiques.

Graphique I.4 : Taux d'utilisation de la capacité installée de l'industrie du ciment



Tableau II.1

## SITUATION DE TRÉSORERIE DE L'ÉTAT (Provisoire)

( En Millions de CDF)

	2 017												Cumul
	Janvier	Février	Mars	Avril	Mai	Juin	Juillet	Août	Septembre	Octobre	Novembre	Décembre	
<b>RECETTES</b>	<b>292 580,68</b>	<b>286 460,80</b>	<b>331 102,35</b>	<b>395 507,88</b>	<b>303 732,45</b>	<b>309 382,71</b>	<b>461 570,98</b>	<b>320 716,67</b>	<b>320 311,28</b>	<b>382 303,47</b>	<b>590 355,50</b>	<b>558 757,15</b>	<b>4 552 782</b>
1. DGI	133 109,49	111 836,33	119 936,15	228 269,99	134 758,02	123 083,23	259 315,85	141 563,21	138 513,50	149 981,10	380 284	280 331	2 200 982
2. DGDA	99 644,54	98 649,59	99 000,26	96 653,39	105 653,02	115 761,38	125 057,53	127 291,09	119 366,53	136 998,30	131 152	131 005	1 386 232
3. Pétroliers producteurs	<b>10 368,81</b>	<b>17 961,52</b>	<b>4 888,47</b>	<b>22 513,76</b>	<b>15 441,60</b>	<b>19 332,02</b>	<b>12 839,23</b>	<b>4 942,58</b>	<b>7 762,72</b>	<b>13 369,15</b>	<b>15 025</b>	<b>57 663</b>	<b>202 109</b>
- Pétroliers producteurs - DGI	4 035,81	6 567,35	2 743,99	10 961,43	6 060,05	7 086,30	5 718,67	2 764,29	4 713,21	5 921,96	6 491	7 028	70 092
- Pétroliers producteurs - Dgrad	6 333,00	11 394,18	2 144,48	11 552,32	9 381,55	12 245,72	7 120,56	2 178,29	3 049,51	7 447,19	8 535	50 635	132 017
4. D.G.R.A.D.	42 404,29	43 145,33	107 277,46	47 941,81	47 795,83	51 163,93	64 315,24	46 506,31	53 100,37	52 713,43	63 894	89 758	710 016
5. Recettes exceptionnelles (1)	-	-	-	-	-	-	-	-	-	-	-	-	-
6. Autres	7 053,54	14 868,02	-	128,93	83,99	42,15	43,13	413,48	1 568,16	29 241,49	-	-	53 443
<b>DÉPENSES</b>	<b>286 622,57</b>	<b>267 974,22</b>	<b>329 624,02</b>	<b>388 036,73</b>	<b>339 320,64</b>	<b>399 196,51</b>	<b>282 932,66</b>	<b>356 956,86</b>	<b>311 879,78</b>	<b>356 576,77</b>	<b>566 859</b>	<b>610 296</b>	<b>4 496 276</b>
1. Rémunérations	157 297,09	162 272,90	167 888,00	170 884,73	167 090,33	170 783,21	106 978,38	231 430,49	159 554,17	155 573,68	259 889	207 399	2 117 041
2. Dette publique	4 460,25	11 484,19	13 536,43	3 701,09	17 672,45	46 070,24	31 359,99	19 062,95	40 449,63	10 050,55	24 485	11 246	233 579
3. Subventions et transferts	25 341,27	27 650,87	5 675,03	18 053,17	36 007,10	34 720,11	12 856,85	19 527,50	26 847,20	25 150,03	48 621	42 702	323 152
4. Frais de fonctionnement	74 274,65	52 490,36	101 683,70	100 762,55	92 261,60	80 428,18	92 249,71	49 501,49	40 811,45	55 261,03	88 288	140 935	968 948
5. Dépenses en capital	-	864,75	-	15 440,99	-	-	3 516,22	-	-	-	-	-	19 822
6. Extourne	-	-	-	-	-	-	-	-	-	-	-	-	0
7. Intervention économique	-	-	-	-	-	-	-	-	-	-	-	-	0
8. Autres dépenses	-	-	-	26 787,74	-	13 782,20	-	-	-	26 971,36	23 022	49 477	140 040
9. Dépenses urgentes	25 249,31	13 211,14	40 840,86	52 406,47	26 289,14	53 412,57	35 971,51	37 434,44	44 217,33	83 570,13	122 553	158 538	693 694
10. Paiements PPTE	-	-	-	-	-	-	-	-	-	-	-	-	0
<b>SOLDE</b>	<b>5 958,11</b>	<b>18 486,58</b>	<b>1 478,33</b>	<b>7 471,15</b>	<b>- 35 588,19</b>	<b>- 89 813,80</b>	<b>178 638,32</b>	<b>- 36 240,19</b>	<b>8 431,50</b>	<b>25 726,70</b>	<b>23 496,57</b>	<b>- 51 539,06</b>	<b>56 506,15</b>

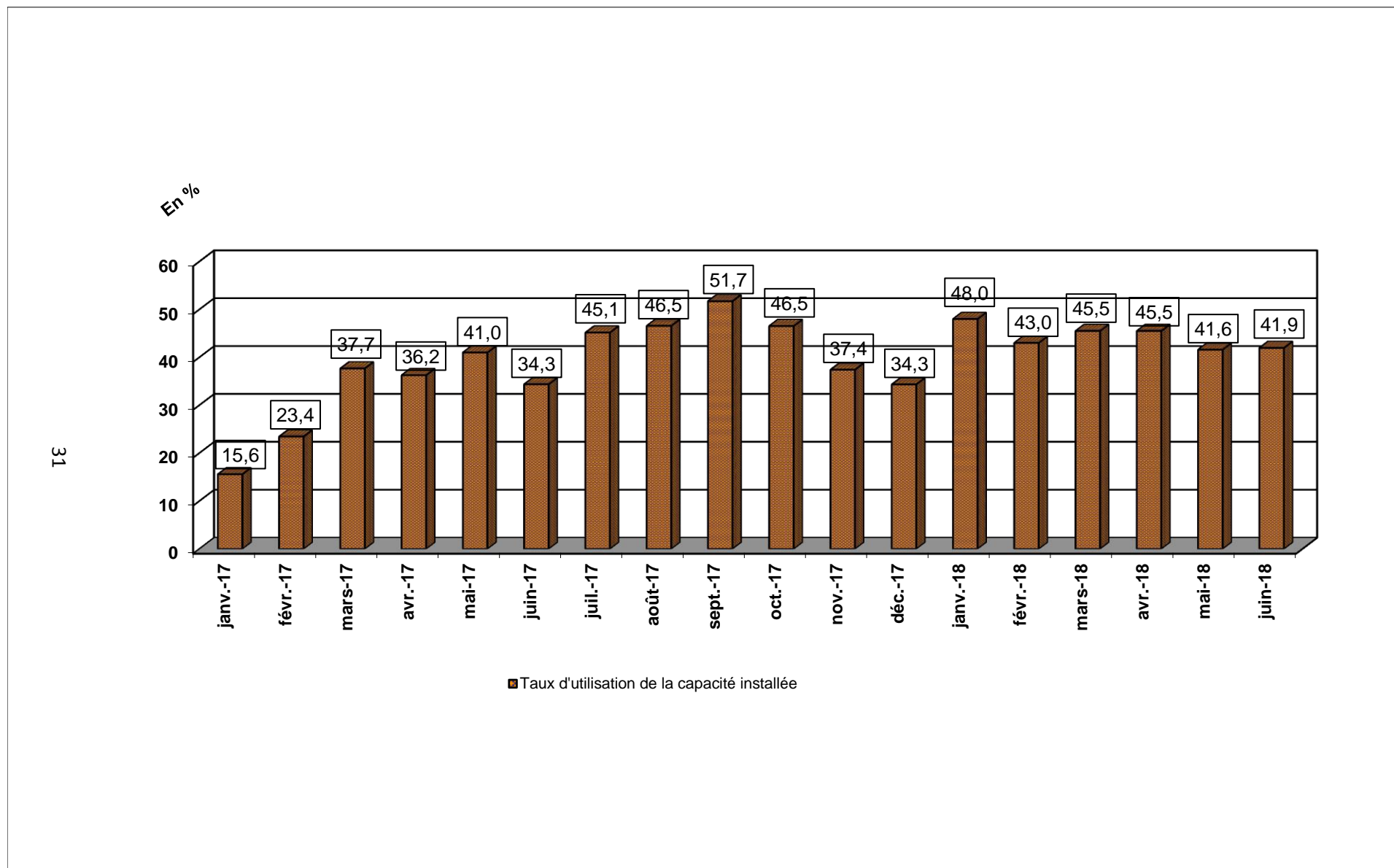
Sources : Ministère des Finances (Direction du Trésor) et Banque Centrale du Congo.

(1) Il s'agit des Recettes de Participation et de cession, et des Recettes Appuis Budoétaires.

Tableau II.1bis

**SITUATION DE TRÉSORERIE DE L'ÉTAT (Provisoire)**  
( En Millions de CDF)

	2 018								
	Janvier	Février	Mars	Avril	Mai	Juin	Juillet	Août	Cumul
<b>RECETTES</b>	<b>439 591,44</b>	<b>520 483,45</b>	<b>648 912,69</b>	<b>893 329,56</b>	<b>587 072,48</b>	<b>544 944,93</b>	<b>757 988,27</b>	<b>502 876,94</b>	<b>4 895 199,77</b>
1. DGI	212 750,61	293 948,79	343 547,02	645 872,22	284 319,79	202 490,66	446 076,57	203 275,70	2 632 281,37
2. DGDA	135 578,75	133 357,80	128 661,43	135 716,52	149 069,43	154 370,04	150 976,06	185 013,11	1 172 743,14
3. Pétroliers producteurs	<b>14 375,10</b>	<b>16 705,77</b>	<b>10 795,70</b>	<b>27 749,79</b>	<b>10 214,26</b>	<b>14 260,39</b>	<b>24 575,83</b>	<b>21 747,39</b>	<b>140 424,24</b>
- Pétroliers producteurs - DGI	6 721,90	7 566,92	6 117,14	17 634,43	5 843,28	6 728,17	9 895,51	15 551,15	76 058,49
- Pétroliers producteurs - Dgrad	7 653,21	9 138,86	4 678,57	10 115,36	4 370,98	7 532,22	14 680,32	6 196,24	64 365,75
4. D.G.R.A.D.	76 886,98	76 471,09	165 908,53	83 991,03	143 070,64	172 705,35	136 299,28	92 840,74	948 173,63
5. Recettes exceptionnelles (1)	-	-	-	-	-	-	-	-	-
6. Autres	-	-	-	-	398,36	1 118,49	60,54	-	1 577,39
<b>DÉPENSES</b>	<b>421 701,63</b>	<b>383 506,90</b>	<b>555 792,83</b>	<b>632 497,83</b>	<b>553 051,46</b>	<b>535 386,79</b>	<b>820 125,68</b>	<b>614 492,43</b>	<b>4 516 555,55</b>
1. Rémunérations	211 326,50	206 169,43	208 863,09	239 027,10	224 485,01	217 318,67	237 841,13	231 671,90	1 776 702,83
2. Dette publique	16 280,63	11 674,43	48 982,55	26 809,54	13 476,15	10 603,95	58 258,78	12 010,99	198 097,02
3. Subventions et transferts	36 257,83	29 585,26	44 962,71	61 319,22	27 761,50	44 543,90	52 991,08	51 523,82	348 945,32
4. Frais de fonctionnement	83 895,52	72 459,10	134 459,37	104 469,29	118 269,36	178 033,77	216 447,83	199 836,75	1 107 870,99
5. Dépenses en capital	-	-	-	-	-	-	-	-	-
6. Extourne	-	-	-	-	-	-	-	-	-
7. Intervention économique	-	-	-	-	-	-	-	-	-
8. Autres dépenses	-	-	52 800,19	50 252,81	-	-	62 813,89	-	165 866,88
9. Dépenses urgentes	73 941,15	63 618,68	65 724,94	150 619,87	169 059,44	84 886,49	191 772,97	119 448,98	919 072,51
10. Paiements PPTE	-	-	-	-	-	-	-	-	-
<b>SOLDE</b>	<b>17 889,81</b>	<b>136 976,56</b>	<b>93 119,86</b>	<b>260 831,73</b>	<b>34 021,02</b>	<b>9 558,14</b>	<b>- 62 137,41</b>	<b>- 111 615,49</b>	<b>378 644,22</b>

Sources : Ministère des Finances (Direction du Trésor) et Banque Centrale du Congo.

(1) Il s'agit des Recettes de Participation et de cession, et des Recettes Appuis Budgétaires.

Tableau II.2

**RECETTES PUBLIQUES**

( en milliers de CDF )

Nature	2 017												
	Janvier	Février	Mars	Avril	Mai	Juin	Juillet	Août	Septembre	Octobre	Novembre	Décembre	Cumul
<b>1.DGI</b>	<b>133 109,49</b>	<b>111 836,33</b>	<b>119 936,15</b>	<b>228 269,99</b>	<b>134 758,02</b>	<b>123 083,23</b>	<b>259 315,85</b>	<b>141 563,21</b>	<b>138 513,50</b>	<b>149 981,10</b>	<b>380 284,35</b>	<b>280 330,68</b>	<b>2 200 981,91</b>
- Sociétés	23 976,47	20 144,62	21 603,61	41 117,35	24 273,42	22 170,48	46 709,51	25 499,21	24 949,87	27 015,49	68 499,08	50 494,83	396 453,93
- IPR	42 752,62	35 920,03	38 521,56	73 316,64	43 282,11	39 532,35	83 288,08	45 467,82	44 488,30	48 171,52	122 141,21	90 037,70	706 919,94
- IRE	-	-	-	-	-	-	-	-	-	-	-	-	-
- Autres	52 668,84	44 251,47	47 456,41	90 322,00	53 321,13	48 701,64	102 606,25	56 013,82	54 807,10	59 344,61	150 471,14	110 921,41	870 885,83
- TVA/INT.	10 036,29	8 432,32	9 043,04	17 211,28	10 160,59	9 280,33	19 552,10	10 673,69	10 443,75	11 308,39	28 672,98	21 136,59	165 951,35
- TVA/EXP.	3 675,26	3 087,89	3 311,53	6 302,72	3 720,78	3 398,43	7 159,92	3 908,67	3 824,47	4 141,10	10 499,95	7 740,15	60 770,86
<b>2. PETROLIERS PRODUCTEURS</b>	<b>10 368,81</b>	<b>17 961,52</b>	<b>4 888,47</b>	<b>22 513,76</b>	<b>15 441,60</b>	<b>19 332,02</b>	<b>12 839,23</b>	<b>4 942,58</b>	<b>7 762,72</b>	<b>13 369,15</b>	<b>15 025,26</b>	<b>57 663,46</b>	<b>202 108,58</b>
<b>3.DGDA</b>	<b>99 644,54</b>	<b>98 649,59</b>	<b>99 000,26</b>	<b>96 653,39</b>	<b>105 653,02</b>	<b>115 761,38</b>	<b>125 057,53</b>	<b>127 291,09</b>	<b>119 366,53</b>	<b>136 998,30</b>	<b>131 151,50</b>	<b>131 005,29</b>	<b>1 386 232,43</b>
- Droits et taxes à l'exportation	4 418,71	4 374,59	4 390,14	4 286,07	4 685,15	5 133,41	5 545,64	5 644,69	5 293,28	6 075,15	5 815,88	5 809,39	61 472,11
- Droits et taxes à l'importation	63 367,03	62 734,31	62 957,31	61 464,86	67 188,00	73 616,22	79 527,92	80 948,31	75 908,84	87 121,43	83 403,27	83 310,28	881 547,78
- Accises	20 316,21	20 113,35	20 184,85	19 706,35	21 541,25	23 602,22	25 497,58	25 952,97	24 337,26	27 932,14	26 740,06	26 710,25	282 634,49
- Autres	11 542,60	11 427,35	11 467,97	11 196,11	12 238,61	13 409,54	14 486,38	14 745,11	13 827,15	15 869,58	15 192,30	15 175,36	160 578,06
<b>4. D.G.R.A.D.</b>	<b>42 404,29</b>	<b>43 145,33</b>	<b>107 277,46</b>	<b>19 564,49</b>	<b>47 795,83</b>	<b>22 786,61</b>	<b>64 315,24</b>	<b>46 506,31</b>	<b>24 723,04</b>	<b>52 713,43</b>	<b>63 894,39</b>	<b>89 757,72</b>	<b>710 016,11</b>
<b>5. RECETTES EXCEPTIONNELLES</b>													
<b>6. AUTRES</b>	<b>7 053,54</b>	<b>14 868,02</b>		<b>128,93</b>	<b>83,99</b>	<b>42,15</b>	<b>43,13</b>	<b>413,48</b>	<b>1 568,16</b>	<b>29 241,49</b>			<b>53 442,89</b>
<b>TOTAL</b>	<b>292 580,68</b>	<b>286 460,80</b>	<b>331 102,35</b>	<b>367 130,55</b>	<b>303 732,45</b>	<b>281 005,38</b>	<b>461 570,98</b>	<b>320 716,67</b>	<b>291 933,95</b>	<b>382 303,47</b>	<b>590 355,50</b>	<b>558 757,15</b>	<b>4 552 781,93</b>

Sources : Banque Centrale du Congo et Régies financières.



Tableau II.2.bis

**RECETTES PUBLIQUES**

( en milliers de CDF )

Nature	2 018								Cumul
	Janvier	Février	Mars	Avril	Mai	Juin	Juillet	Août	
<b>1.DGI</b>	<b>212 750,61</b>	<b>293 948,79</b>	<b>343 547,02</b>	<b>645 872,22</b>	<b>284 319,79</b>	<b>202 490,66</b>	<b>446 076,57</b>	<b>203 275,70</b>	<b>2 632 281,37</b>
- Sociétés	38 321,90	52 901,64	61 922,98	116 338,34	51 218	36 474	80 350	80 350	517 876,68
- IPR	68 332,07	94 329,30	110 415,32	207 443,75	91 327	65 037	143 273	143 273	923 429,74
- IRE	-	-	-	-	0	0	0	0	-
- Autres	84 181,29	116 208,42	136 025,50	255 559,10	112 510	80 122	176 504	176 504	1 137 613,79
-TVA/INT.	16 041,14	22 144,06	25 920,29	48 697,98	21 439	15 268	33 634	33 634	216 777,61
- TVA/EXP.	5 874,21	8 109,08	9 491,93	17 833,04	7 851	5 591	12 317	12 317	79 383,27
									-
<b>2. PETROLIERS PRODUCTEURS</b>	<b>14 375,10</b>	<b>17 264,31</b>	<b>10 333,49</b>	<b>27 749,79</b>	<b>10 214</b>	<b>14 260</b>	<b>24 576</b>	<b>21 747</b>	<b>140 520,56</b>
									-
<b>3.DGDA</b>	<b>135 578,75</b>	<b>133 357,80</b>	<b>128 661,43</b>	<b>135 716,52</b>	<b>149 069,43</b>	<b>154 370,04</b>	<b>150 976,06</b>	<b>185 013,11</b>	<b>1 172 743,14</b>
- Droits et taxes à l'exportation	6 012,20	5 913,50	5 704,72	6 018,31	6 610	6 845	6 695	8 204	52 003,54
- Droits et taxes à l'importation	86 218,69	84 803,17	81 809,21	86 306,30	94 791	98 169	96 010	117 656	745 762,65
- Accises	27 642,72	27 188,89	26 228,99	27 670,81	30 391	31 474	30 782	37 722	239 100,19
- Autres	15 705,14	15 447,30	14 901,93	15 721,10	17 267	17 882	17 489	21 432	135 844,16
	-	-	-	-	1,00	2,00	2,00	2,00	7,00
<b>4. D.G.R.A.D.</b>	<b>76 886,98</b>	<b>76 471,09</b>	<b>165 908,53</b>	<b>83 991,03</b>	<b>143 071</b>	<b>172 705</b>	<b>136 299</b>	<b>92 841</b>	<b>948 173,63</b>
	-	-	-	-	0	0	0	0	-
<b>5. RECETTES EXCEPTIONNELLES</b>	<b>-</b>	<b>-</b>	<b>-</b>	<b>-</b>	<b>0</b>	<b>0</b>	<b>0</b>	<b>0</b>	<b>-</b>
<b>6. AUTRES</b>	<b>-</b>	<b>-</b>	<b>-</b>	<b>-</b>	<b>398</b>	<b>1 118</b>	<b>61</b>	<b>0</b>	<b>1 577,39</b>
									-
<b>TOTAL</b>	<b>439 591,44</b>	<b>520 483,45</b>	<b>648 912,69</b>	<b>893 329,56</b>	<b>587 072,48</b>	<b>544 944,93</b>	<b>757 988,27</b>	<b>502 876,94</b>	<b>4 895 199,77</b>

Sources : Banque Centrale du Congo et Régies financières.

Tableau II.3

**DÉPENSES PUBLIQUES**  
( en milliers de CDF)

	2 017												
	Janvier	Février	Mars	Avril	Mai	Juin	Juillet	Août	Septembre	Octobre	Novembre	Décembre	Cumul
1. Rémunérations	157 297,09	162 272,90	167 888,00	170 884,73	167 090,33	170 783,21	106 978,38	231 430,49	159 554,17	155 573,68	259 889,23	207 398,59	2 117 041
2. Dette publique+ Intérêt	4 460,25	11 484,19	13 536,43	3 701,09	17 672,45	46 070,24	31 359,99	19 062,95	40 449,63	10 050,55	24 485,34	11 245,62	233 579
- Extérieure	10,51	7 205,45	9 037,83	3 701,09	17 672,45	46 070,24	30 702,37	10 069,28	34 882,16	4 016,37	17 561,46	4 405,47	185 335
- Intérieure	-	-	-	-	-	-	-	161,81	-	-	-	-	162
- Frais financiers	4 449,74	4 278,75	4 498,60	-	-	-	657,62	8 831,86	5 567,47	6 034,18	6 923,88	6 840,15	48 082
3. Subventions & transferts	25 341,27	27 650,87	5 675,03	18 053,17	36 007,10	34 720,11	12 856,85	19 527,50	26 847,20	2 515,00	48 621,47	42 701,76	323 152
- Intervention économique	-	-	-	-	-	-	-	-	-	-	-	-	-
- Budgets annexes	25 341,27	27 650,87	5 675,03	18 053,17	-	-	12 856,85	19 527,50	26 847,20	2 515,00	48 621,47	323 152,36	323 152
4. Frais de fonctionnement	74 274,65	52 490,36	101 683,70	100 762,55	92 261,60	80 428,18	92 249,71	49 501,49	40 811,45	55 261,03	88 288,26	140 934,73	968 948
5. Dépenses en capital	-	864,75	-	15 440,99	-	-	3 516,22	-	-	-	-	-	19 822
6. Dépenses urgentes	25 249,31	13 211,14	40 840,86	52 406,47	26 289,14	53 412,57	35 971,51	37 434,44	44 217,33	83 570,13	122 552,61	158 538,45	693 694
7. Remboursement dette Miba	-	-	-	-	-	-	-	-	-	-	-	-	-
8. Autres dépenses	-	-	-	26 787,74	-	-	13 782,20	-	8 000,00	26 971,36	23 336,00	49 477,07	140 040
9. Paiements PPTE	-	-	-	-	-	-	-	-	-	-	-	-	-
10. Extourne	-	-	-	-	-	-	-	-	-	-	-	-	-
<b>TOTAL</b>	<b>286 622,57</b>	<b>267 974,22</b>	<b>329 624,02</b>	<b>388 036,73</b>	<b>339 320,64</b>	<b>399 196,51</b>	<b>282 932,66</b>	<b>364 956,86</b>	<b>311 879,78</b>	<b>333 941,75</b>	<b>567 172,92</b>	<b>610 296,22</b>	<b>4 496 276</b>

Sources : Ministère des Finances (Direction du Trésor) et Banque Centrale du Congo.

**Tableau II.3 bis**

**DÉPENSES PUBLIQUES**

( en milliers de CDF)

	2 018								
	Janvier	Février	Mars	Avril	Mai	Juin	Juillet	Août	Cumul
1. Rémunérations	211 327	206 169	208 863	239 027	224 485	217 319	237 841	231 672	1 776 703
2. Dette publique+ Intérêt	16 281	11 674	48 983	26 810	13 476	10 604	58 259	12 011	198 097
- Extérieure	10 875	5 393	40 291	18 828	6 182	2 951	46 797	5 629	136 946
- Intérieure	0	1 036	0	0	0	0	0	0	1 036
- Frais financiers	5 406	5 246	8 692	7 981	7 294	7 653	11 462	6 382	60 116
3. Subventions & transferts	36 258	29 585	44 963	61 319	27 762	44 544	52 991	51 524	348 945
- Intervention économique	-	-	-	-	-	-	-	-	0
- Budgets annexes	0	0	1	0	0	1	2	3	7
4. Frais de fonctionnement	83 896	72 459	134 459	104 469	118 269	178 034	216 448	199 837	1 107 871
5. Dépenses en capital	0	0	0	0	0	0	0	0	0
6. Dépenses urgentes	73 941	63 619	65 725	150 620	169 059	84 886	191 773	119 449	919 073
7. Remboursement dette Miba	-	-	-	-	-	-	-	-	0
8. Autres dépenses	0	0	52 800	50 253	0	0	62 814	0	165 867
9. Paiements PPTE	-	-	-	-	-	-	-	-	0
10. Extourne	0	0	0	0	0	0	0	0	0
<b>TOTAL</b>	<b>421 702</b>	<b>383 507</b>	<b>555 793</b>	<b>632 498</b>	<b>553 051</b>	<b>535 387</b>	<b>820 126</b>	<b>614 492</b>	<b>4 516 556</b>

**Graphique II.1 ÉVOLUTION MENSUELLE DE LA SITUATION FINANCIÈRE DE L'ÉTAT**  
( En millions de CDF )

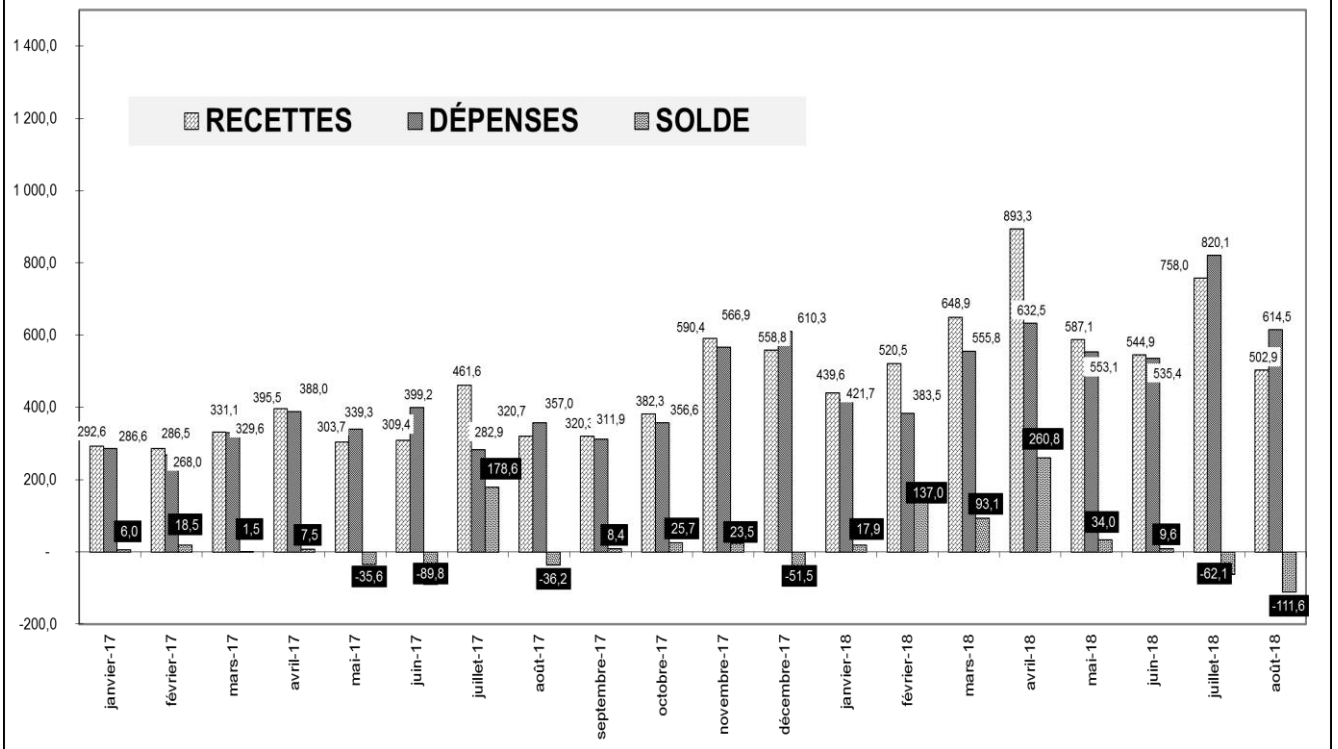

Source : Tableau II.1 bis.

**Graphique II.2 ÉVOLUTION DU SOLDE MENSUEL DES OPÉRATIONS FINANCIÈRES DE L'ÉTAT**  
( En millions de CDF )

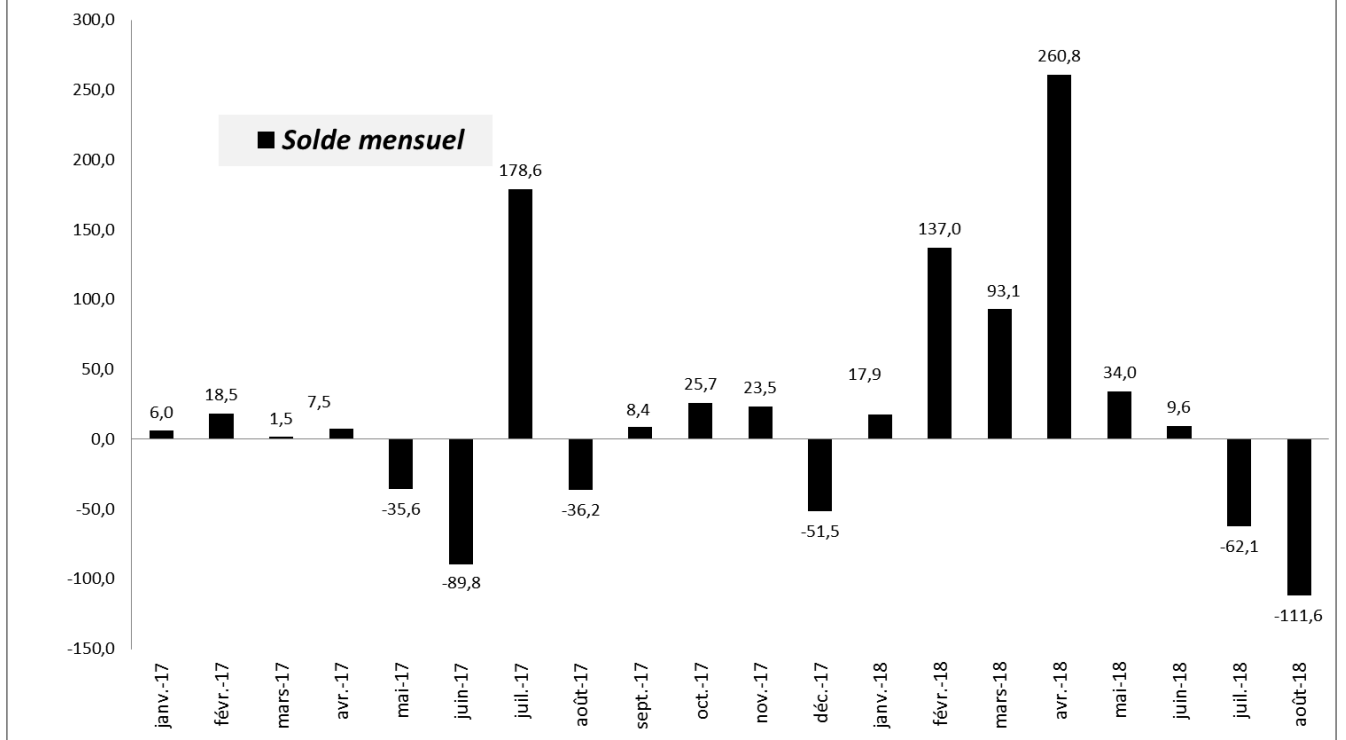

Source : Tableau II.1 bis.

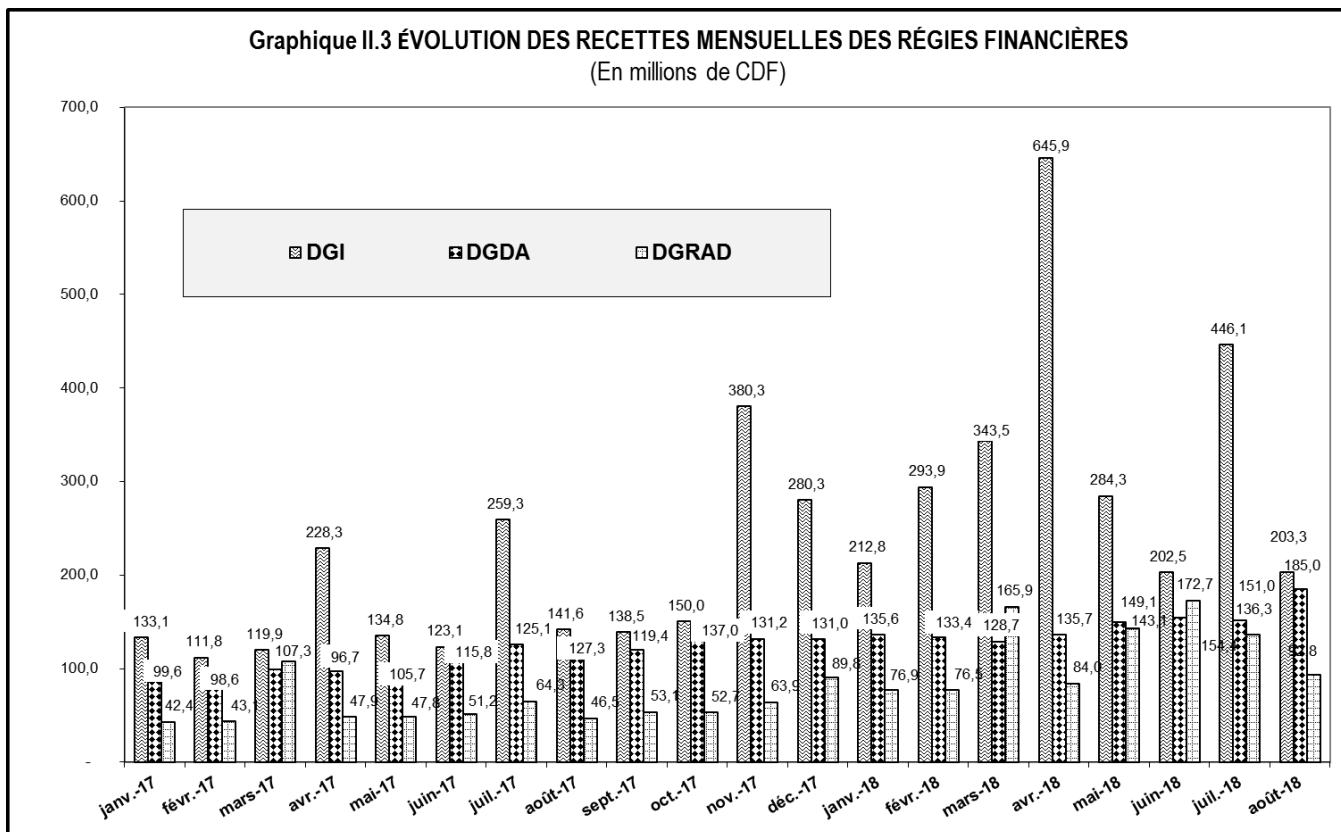

Source : Tableau II.1 bis.

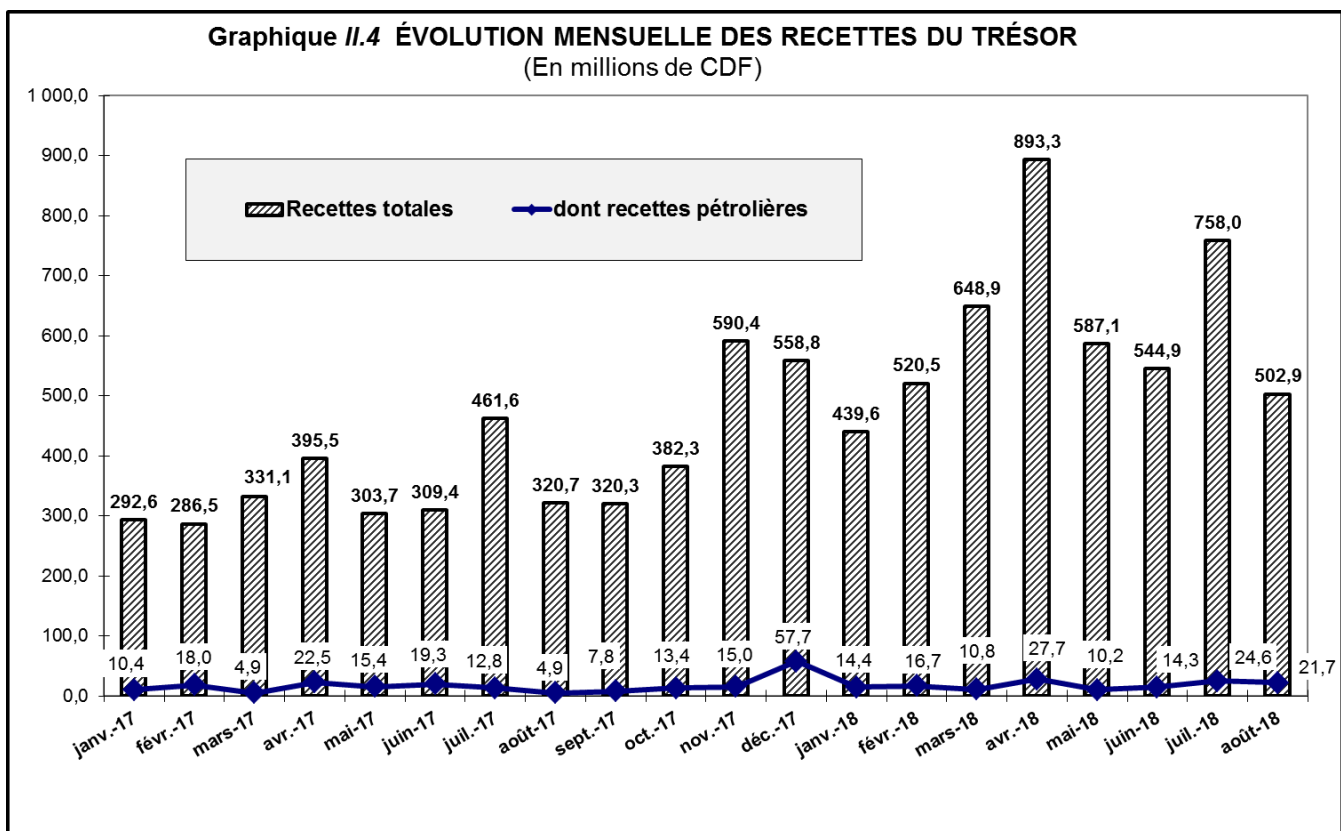

Source : Tableau II.1 bis.

**Graphique II.5 ÉVOLUTION MENSUELLE DES DÉPENSES DU TRÉSOR**  
(En millions de CDF)

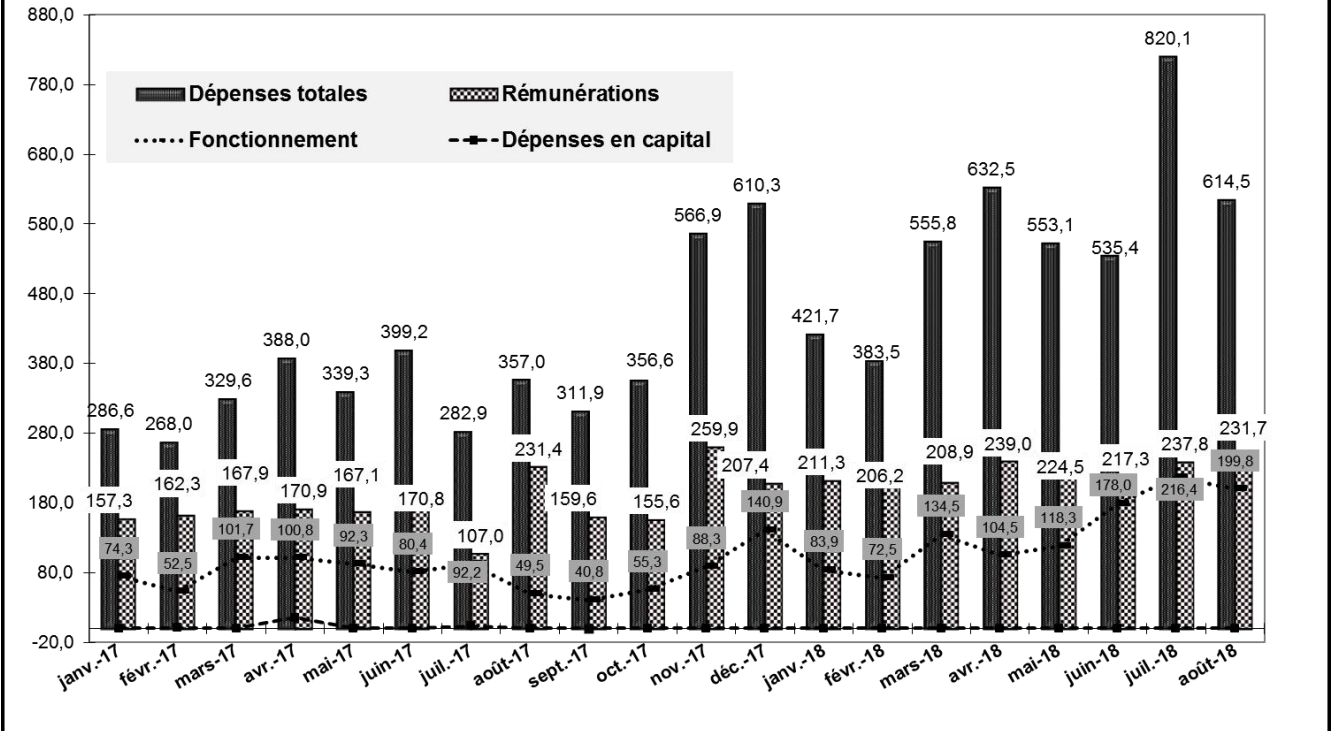

Source : Tableau II.1 bis.

**Graphique II.6 STRUCTURE DES DÉPENSES DE L'ÉTAT EN AOÛT 2018**  
(En pourcentage du total)

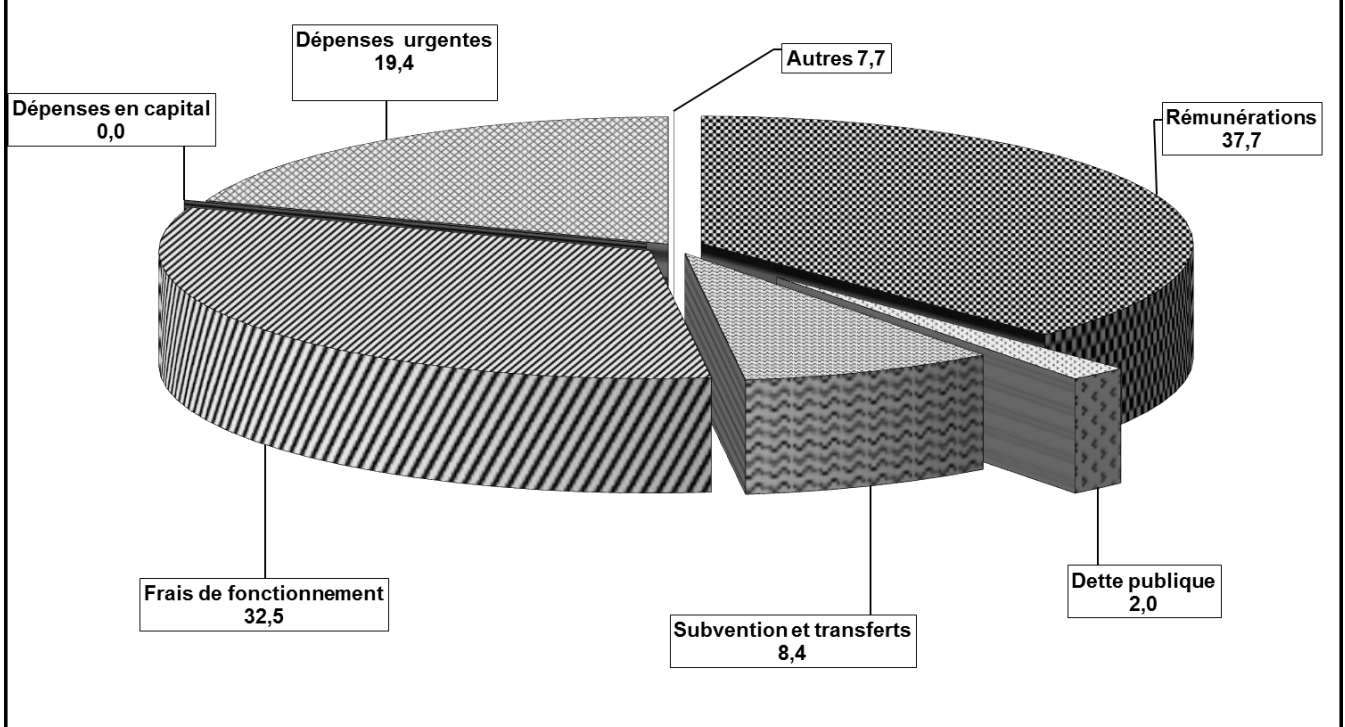

Source : Tableau II.1 bis.

Tableau III.1

**ÉVOLUTION MENSUELLE DES COURS DE LA MONNAIE NATIONALE PAR RAPPORT AU USD <sup>(1)</sup>**  
(USD/CDF) Sauf indication contraire

	INDICATIF	PARALLELE	VARIATIONS COURS INDICATIF		VARIATIONS COURS PARALLELE		Ecart en % (4)
			(2)	(3)	(2)	(3)	
<b>2005</b>							
Décembre	431,28	435,92	+ 3,3	+ 3,0	+ 3,3	+ 3,9	+ 1,1
<b>2006</b>							
Décembre	503,43	523,40	+ 5,1	- 14,3	+ 3,1	- 16,7	+ 4,0
<b>2007</b>							
Décembre	500,67	507,97	+ 0,4	+ 0,6	- 1,0	+ 3,0	+ 1,5
<b>2008</b>							
Décembre	606,89	621,67	- 4,2	- 17,5	- 4,7	- 18,3	+ 2,4
<b>2009</b>							
Décembre	904,31	911,20	- 0,5	- 32,9	+ 0,3	- 31,8	+ 0,8
<b>2010</b>							
Décembre	912,07	925,10	- 0,2	- 0,9	- 0,2	- 1,5	+ 1,4
<b>2011</b>							
Décembre	898,12	899,21	+ 1,5	+ 1,6	+ 1,3	+ 2,9	+ 0,1
<b>2012</b>							
Décembre	914,99	927,18	+ 0,1	- 1,8	- 0,5	- 3,0	+ 1,3
<b>2013</b>							
Décembre	926,43	937,70	- 0,4	- 1,2	- 1,6	- 1,1	+ 1,2
<b>2014</b>							
Décembre	925,11	931,73	- 0,1	0,1	- 0,1	+ 0,6	+ 0,7
<b>2015</b>							
Décembre	927,51	933,61	+ 0,0	- 0,3	- 0,2	- 0,2	+ 0,7
<b>2016</b>							
Janvier	928,49	940,60	- 0,1	- 0,1	- 0,7	- 0,7	+ 1,3
Février	930,23	943,11	- 0,2	- 0,3	- 0,3	- 1,0	+ 1,4
Mars	936,48	950,04	- 0,7	- 1,0	- 0,7	- 1,7	+ 1,4
Avril	945,70	972,04	- 1,0	- 1,9	- 2,3	- 4,0	+ 2,8
Mai	952,18	980,01	- 0,7	- 2,6	- 0,8	- 4,7	+ 2,9
Juin	965,71	1 012,76	- 1,4	- 4,0	- 3,2	- 7,8	+ 4,9
Juillet	991,62	1 058,37	- 2,6	- 6,5	- 4,3	- 11,8	+ 6,7
Août	1 011,69	1 071,28	- 2,0	- 8,3	- 1,2	- 12,9	+ 5,9
Septembre	1 060,98	1 115,69	- 4,6	- 12,6	- 4,0	- 16,3	+ 5,2
Octobre	1 120,56	1 192,91	- 5,3	- 17,2	- 6,5	- 21,7	+ 6,5
Novembre	1 147,31	1 217,23	- 2,3	- 19,2	- 2,0	- 23,3	+ 6,1
Décembre	1 201,13	1 250,13	- 4,5	- 22,8	- 2,6	- 25,3	+ 4,1
<b>2017</b>							
Janvier	1 252,50	1 294,92	- 4,1	- 4,1	- 3,5	- 3,5	+ 3,4
Février	1 300,75	1 316,49	- 3,7	- 7,7	- 1,6	- 5,0	+ 1,2
Mars	1 342,36	1 358,50	- 3,1	- 10,5	- 3,1	- 8,0	+ 1,2
Avril	1 387,03	1 404,01	- 3,2	- 13,4	- 3,2	- 11,0	+ 1,2
Mai	1 419,82	1 431,38	- 2,3	- 15,4	- 1,9	- 12,7	+ 0,8
Juin	1 464,86	1 489,55	- 3,1	- 18,0	- 3,9	- 16,1	+ 1,7
Juillet	1 572,58	1 632,62	- 6,8	- 23,6	- 8,8	- 23,4	+ 3,8
Août	1 547,79	1 580,01	+ 1,6	- 22,4	+ 3,3	- 20,9	+ 2,1
Septembre	1 562,03	1 581,02	- 0,9	- 23,1	- 0,1	- 20,9	+ 1,2
Octobre	1 571,14	1 585,96	- 0,6	- 23,6	- 0,3	- 21,2	+ 0,9
Novembre	1 579,59	1 596,17	- 0,5	- 24,0	- 0,6	- 21,7	+ 1,0
Décembre	1 590,46	1 612,32	- 0,7	- 24,5	- 1,0	- 22,5	+ 1,4
<b>2018</b>							
Janvier	1 600,22	1 632,24	- 0,6	- 0,6	- 1,2	- 1,2	+ 2,0
Février	1 612,54	1 635,97	- 0,8	- 1,4	- 0,2	- 1,4	+ 1,5
Mars	1 616,56	1 637,08	- 0,2	- 1,6	- 0,1	- 1,5	+ 1,3
Avril	1 618,13	1 640,21	- 0,1	- 1,7	- 0,2	- 1,7	+ 1,4
Mai	1 619,26	1 647,83	- 0,1	- 1,8	- 0,5	- 2,2	+ 1,8
Juin	1 623,91	1 646,17	- 0,3	- 2,1	+ 0,1	- 2,1	+ 1,4
Juillet	1 625,49	1 646,27	- 0,1	- 2,2	- 0,0	- 2,1	+ 1,3
Août	1 627,97	1 647,23	- 0,2	- 2,3	- 0,1	- 2,1	+ 1,2

**Source** : - Banque Centrale du Congo.

(1) Cours moyens mensuels à la clôture de la journée.

(2) Variations calculées par rapport au cours du mois précédent.

(3) Variations calculées par rapport au dernier cours de l'année précédente.

(4) Ecart entre le cours parallèle et le cours indicatif.

Tableau III.2

**ÉVOLUTION DU TAUX DE CHANGE DU DOLLAR SUR LE MARCHÉ <sup>(1)</sup>**  
( USD/CDF )

	Banques agréées		Bureaux de change		Cours indicatif	Cours	
	Cours acheteur	Cours vendeur	Cours acheteur	Cours vendeur		le plus bas	le plus haut
<b>2005</b>							
<b>Décembre</b>							
30/12	443,31	446,60	447,37	453,08	445,40	440,00	456,55
<b>2006</b>							
<b>Décembre</b>							
28/12	499,70	507,52	513,19	518,66	503,43	520,00	490,00
<b>2007</b>							
<b>Décembre</b>							
31/12	496,59	510,29	500,81	508,63	502,99	495,64	516,61
<b>2008</b>							
<b>Décembre</b>							
30/12	627,97	649,85	652,68	662,23	639,32	605,72	674,98
<b>2009</b>							
<b>Décembre</b>							
30/12	896,89	908,10	900,67	908,54	902,66	895,00	915,00
<b>2010</b>							
<b>Décembre</b>							
30/12	906,50	922,40	915,15	925,00	915,13	890,00	937,48
<b>2011</b>							
<b>Décembre</b>							
30/12	903,30	915,20	921,47	926,53	910,65	880,00	930,00
<b>2012</b>							
<b>Décembre</b>							
30/12	911,60	919,99	922,71	929,04	915,17	899,00	935,00
<b>2013</b>							
<b>Décembre</b>							
30/12	921,62	932,23	932,86	940,19	925,50	900,00	945,00
<b>2014</b>							
<b>Décembre</b>							
30/12	917,61	931,77	930,03	935,10	924,51	905,56	940,00
<b>2015</b>							
<b>Décembre</b>							
30/12	921,95	934,19	936,77	939,91	927,92	900,13	950,00
<b>2016</b>							
<b>Janvier</b>	994,40	947,15	932,92	940,53	929,51	910,09	952,00
<b>Février</b>	927,05	940,57	943,25	949,97	933,30	913,27	958,12
<b>Mars</b>	936,61	948,54	951,69	961,55	941,58	927,29	975,00
<b>Avril</b>	945,60	959,83	968,33	981,73	949,49	935,15	988,67
<b>Mai</b>	947,56	968,36	982,13	989,82	954,95	936,68	990,00
<b>Juin</b>	978,43	997,05	1 009,33	1 043,68	983,76	958,80	1 150,00
<b>Juillet</b>	991,82	1 017,51	1 049,08	1 074,00	997,17	970,00	1 150,00
<b>Août</b>	1 017,32	1 038,80	1 072,84	1 100,00	1 024,00	991,21	1 150,00
<b>Septembre</b>	1 042,17	1 084,17	1 187,23	1 213,01	1 060,98	1 000,00	1 250,00
<b>Octobre</b>	1 103,89	1 179,18	1 187,91	1 275,00	1 120,56	1 045,84	1 275,00
<b>Novembre</b>	1 165,73	1 200,04	1 240,39	1 266,75	1 175,91	1 054,47	1 300,00
<b>Décembre</b>	1 196,21	1 239,29	1 261,13	1 271,06	1 215,59	1 160,00	1 300,00
<b>2017</b>							
<b>Janvier</b>	1 267,15	1 295,33	1 298,70	1 306,35	1 280,59	1 200,00	1 373,00
<b>Février</b>	1 309,61	1 325,78	1 344,04	1 340,78	1 314,94	1 215,70	1 360,00
<b>Mars</b>	1 357,14	1 382,38	1 381,29	1 381,85	1 370,01	1 200,00	1 400,00
<b>Avril</b>	1 398,07	1 416,14	1 404,91	1 411,12	1 405,89	1 225,00	1 450,00
<b>Mai</b>	1 429,44	1 450,31	1 454,57	1 466,14	1 440,37	1 251,29	1 474,02
<b>Juin</b>	1 502,47	1 518,53	1 542,99	1 558,14	1 507,78	1 456,88	1 590,00
<b>Juillet</b>	1 628,25	1 669,39	1 668,07	1 707,34	1 565,97	1 594,65	1 722,65
<b>Août</b>	1 548,06	1 579,54	1 559,92	1 565,10	1 555,62	1 254,54	1 633,00
<b>Septembre</b>	1 554,82	1 596,11	1 574,89	1 580,85	1 568,04	1 244,54	1 645,00
<b>Octobre</b>	1 573,85	1 596,36	1 580,83	1 583,70	1 574,64	1 547,00	1 653,00
<b>Novembre</b>	1 574,87	1 654,04	1 600,00	1 630,00	1 586,28	1 541,96	1 698,00
<b>Décembre</b>	1 588,79	1 611,28	1 615,00	1 643,00	1 592,19	1 594,04	1 685,00
<b>2018</b>							
<b>Janvier</b>	1 612,21	1 596,43	1 630,64	1 636,51	1 604,98	1 579,00	1 670,00
<b>Février</b>	1 611,91	1 627,73	1 620,00	1 650,00	1 615,97	1 564,97	1 665,00
<b>Mars</b>	1 614,64	1 643,27	1 634,80	1 640,00	1 616,53	1 589,86	1 698,71
<b>Avril</b>	1 616,26	1 634,05	1 635,00	1 640,00	1 620,00	1 591,00	1 620,00
<b>Mai</b>	1 616,38	1 646,06	1 640,00	1 650,00	1 620,98	1 575,00	1 694,00
<b>Juin</b>	1 622,13	1 642,85	1 640,54	1 650,00	1 625,67	1 598,00	1 699,00
<b>Juillet</b>	1 624,28	1 635,95	1 642,00	1 645,61	1 626,93	1 599,00	1 677,03
<b>Août</b>	1 617,99	1 646,07	1 640,90	1 647,57	1 628,14	1 601,00	1 703,00

**Source** : - Banque Centrale du Congo.

(1) Cours fin période.



**Tableau III.3**

**VARIATIONS MOYENNES MENSUELLES DES COURS DE CHANGE EN % <sup>(1)</sup>**

Périodes	2012		2013		2014		2015		2016		2017		2018	
	INDICATIF	LIBRE	INDICATIF	LIBRE	INDICATIF	PARALLELE	INDICATIF	PARALLELE	INDICATIF	PARALLELE	INDICATIF	PARALLELE	INDICATIF	PARALLELE
	USD	USD	USD	USD	USD	USD	USD	USD	USD	USD	USD	USD	USD	USD
Janvier	-0,1	-0,0	-0,0	0,0	-0,1	-0,0	-0,0	-0,0	-0,1	-0,7	-4,1	-3,5	-0,6	-1,2
Février	-0,0	0,1	-0,0	0,0	-0,0	0,1	0,0	0,1	-0,2	-0,3	-3,7	-1,6	-0,8	-0,2
Mars	-0,0	-0,0	0,0	0,0	0,2	0,1	-0,1	-0,1	-0,7	-0,7	-3,1	-3,1	-0,2	-0,1
Avril	-0,0	0,0	0,0	0,0	0,1	0,4	0,0	0,0	-1,0	-2,3	-3,2	-3,2	-0,1	-0,2
Mai	-0,0	0,0	-0,0	-0,0	-0,0	0,1	0,1	-0,0	-0,7	-0,8	-2,3	-1,9	-0,1	-0,5
Juin	0,0	-0,0	0,0	-0,0	-0,0	-0,0	-0,1	-0,0	-1,4	-3,2	-3,1	-3,9	-0,3	0,1
Juillet	0,0	0,0	0,0	0,0	0,1	-0,0	0,0	0,0	-2,6	-4,3	-6,8	-8,8	-0,1	-0,0
Août	0,0	0,0	-0,0	-0,0	-0,0	0,0	-0,0	-0,0	-2,0	-1,2	1,6	3,3	-0,2	-0,1
Septembre	0,0	0,0	-0,0	-0,0	-0,0	-0,1	-0,0	-0,1	-4,6	-4,0	-0,9	-0,1		
Octobre	0,0	0,0	0,0	-0,0	-0,1	0,1	-0,1	0,1	-5,3	-6,5	-0,6	-0,3		
Novembre	0,0	0,0	-0,0	-0,0	0,1	0,0	-0,0	0,0	-2,3	-2,0	-0,5	-0,6		
Décembre	-0,0	-0,0	-0,0	-0,0	-0,1	-0,1	0,0	-0,2	-4,5	-2,6	-0,7	-1,0		

**Source** : - Banque Centrale du Congo.

(1) Il s'agit de la moyenne des variations.

Tableau III.4

## COURS DE CHANGE MOYEN INTERBANCAIRE DES DEVICES ETRANGERES CONTRE LA DEVISE NATIONALE (CDF)

	2 016		2 017				2 018							
	Décembre	Moyenne annuelle	Janvier	Juin	Décembre	Moyenne annuelle	Janvier	Février	Mars	Avril	Mai	Juin	Juillet	Août
1 USD	1 200,33	1 010,30	1 249,08	1 461,65	1 589,67	1 464,35	1 599,54	1 611,99	1 616,53	1 617,84	1 619,22	1 623,75	1 625,43	1 627,91
1 CAD.	898,11	763,84	943,01	1 095,71	1 244,55	1 130,91	1 285,61	1 283,44	1 250,75	1 273,91	1 257,90	1 239,69	1 235,93	1 248,10
1 GBP	1 499,39	1 364,90	1 540,42	1 869,83	2 130,01	1 889,63	2 208,16	2 252,70	2 257,56	2 288,91	2 181,95	2 156,91	2 139,20	2 095,95
1 CHF	1 176,24	1 024,89	1 236,26	1 508,99	1 609,16	1 488,73	1 663,42	1 723,99	1 706,28	1 683,18	1 623,90	1 640,74	1 633,41	1 647,04
100 JPY	1 034,42	899,67	1 083,73	1 320,37	1 408,64	1 220,21	1 441,76	1 491,69	1 523,31	1 511,88	1 476,76	1 476,83	1 458,79	1 466,75
100 XAF	192,92	170,25	201,94	250,05	286,73	252,55	297,04	303,40	303,78	303,89	294,03	288,99	289,37	286,55
1 EUR	1 265,44	1 116,37	1 324,63	1 640,21	1 880,82	1 658,35	1 948,46	1 990,20	1 992,63	1 993,37	1 914,33	1 895,67	1 898,12	1 879,63
1 ZAR	86,52	71,85	92,04	113,01	90,09	99,82	94,58	97,48	97,72	95,47	112,62	122,29	122,02	114,38
1 DTS	1 616,90	1 403,28	1 686,26	2 021,58	2 249,52	2 033,13	2 298,92	2 340,62	2 348,52	2 351,57	2 308,58	2 295,94	2 283,99	2 271,51
1 AUD	883,07	752,26	928,75	1 102,46	1 213,84	1 123,10	1 270,65	1 269,88	1 254,88	1 249,83	1 218,21	1 218,24	1 202,36	1 193,87

**Source** : - Banque Centrale du Congo.

Tableau III.5

**VOLUME DES TRANSACTIONS SUR LE MARCHÉ DES CHANGES**  
(en millions de USD)

Période	BCC		Bques agréées		Bur. de Chge		Total		Volume total
	Achat	Vente	Achat	Vente	Achat	Vente	Achat	Vente	
<b>2006</b>									
déc-06	5,50	0,00	32,48	42,21	0,86	0,83	38,84	43,05	81,89
<b>Cumul 06</b>	<b>10,40</b>	<b>11,00</b>	<b>308,80</b>	<b>367,94</b>	<b>13,33</b>	<b>13,77</b>	<b>332,53</b>	<b>392,71</b>	<b>725,24</b>
<b>2007</b>									
déc-07	0,00	0,00	56,42	60,67	2,08	2,35	58,49	63,02	121,52
<b>Cumul 07</b>	<b>66,94</b>	<b>0,00</b>	<b>533,47</b>	<b>562,79</b>	<b>13,04</b>	<b>14,25</b>	<b>613,45</b>	<b>515,38</b>	<b>1 128,83</b>
<b>2008</b>									
déc-08	0,00	0,00	72,52	76,48	0,69	0,76	73,21	77,24	150,44
<b>Cumul 08</b>	<b>0,00</b>	<b>0,00</b>	<b>916,46</b>	<b>973,39</b>	<b>10,00</b>	<b>10,59</b>	<b>926,45</b>	<b>983,97</b>	<b>1 910,43</b>
<b>2009</b>									
déc-09	0,00	12,25	85,54	81,04	0,47	0,57	86,01	93,86	179,87
<b>Cumul 09</b>	<b>11,00</b>	<b>124,65</b>	<b>851,04</b>	<b>867,41</b>	<b>5,65</b>	<b>5,54</b>	<b>867,70</b>	<b>997,60</b>	<b>1 865,30</b>
<b>2010</b>									
déc-10	0,00	0,00	104,77	121,60	0,56	0,68	105,33	122,28	227,61
<b>Cumul 10</b>	<b>0,00</b>	<b>10,00</b>	<b>1 039,55</b>	<b>1 094,18</b>	<b>5,58</b>	<b>5,58</b>	<b>1 045,13</b>	<b>1 109,76</b>	<b>2 154,89</b>
<b>2011</b>									
déc-11	4,02	0,00	76,09	92,21	0,27	0,29	80,38	92,50	172,88
<b>Cumul 11</b>	<b>164,97</b>	<b>49,90</b>	<b>1 211,34</b>	<b>1 310,44</b>	<b>5,78</b>	<b>6,54</b>	<b>1 382,09</b>	<b>1 366,89</b>	<b>2 748,98</b>
<b>2012</b>									
déc-12	47,00	0,00	158,31	187,08	3,05	2,62	208,36	189,70	398,07
<b>Cumul 12</b>	<b>266,36</b>	<b>29,13</b>	<b>2 144,98</b>	<b>2 237,98</b>	<b>25,70</b>	<b>19,90</b>	<b>2 437,05</b>	<b>2 287,01</b>	<b>4 724,06</b>
<b>2013</b>									
déc-13			223,94	197,59	1,46	1,25	225,40	198,83	424,23
<b>Cumul 13</b>	<b>25,00</b>	<b>24,00</b>	<b>2 289,00</b>	<b>2 291,63</b>	<b>25,78</b>	<b>23,93</b>	<b>2 339,77</b>	<b>2 339,57</b>	<b>4 679,34</b>
<b>2014</b>									
déc-14	42,00	0,00	239,14	309,87	1,98	1,79	283,12	311,65	594,77
<b>Cumul 14</b>	<b>611,60</b>	<b>0,00</b>	<b>3 048,75</b>	<b>3 146,76</b>	<b>20,01</b>	<b>17,66</b>	<b>3 680,36</b>	<b>3 164,42</b>	<b>6 844,79</b>
<b>2015</b>									
déc-15	4,10	4,10	230,20	328,62	2,41	2,19	236,71	334,91	571,62
<b>Cumul 15</b>	<b>185,50</b>	<b>55,60</b>	<b>2 707,85</b>	<b>3 388,43</b>	<b>27,92</b>	<b>27,15</b>	<b>2 921,28</b>	<b>3 471,19</b>	<b>6 392,46</b>
<b>2016</b>									
janv-16	0,00	0,00	192,56	202,25	1,75	2,01	194,31	204,26	398,56
févr-16	0,00	50,00	171,88	148,34	1,39	1,81	173,28	200,16	373,43
mars-16	0,00	0,00	208,00	179,45	1,84	1,66	209,84	181,10	390,95
avr-16	0,00	50,00	242,40	125,40	1,82	1,00	244,22	176,40	420,62
mai-16	0,00	0,00	188,19	128,05	1,30	1,13	189,49	129,18	318,67
juin-16	0,00	50,00	189,88	87,44	1,32	0,69	191,20	138,12	329,32
juil-16	0,00	0,00	177,75	54,93	0,88	0,50	178,63	55,43	234,06
août-16	0,00	0,00	119,88	59,40	0,40	0,35	120,28	59,76	180,04
sept-16	0,00	0,00	85,00	35,59	0,26	0,16	85,26	35,75	121,01
oct-16	0,00	50,00	104,87	32,49	0,51	0,44	105,38	82,93	188,31
nov-16	0,00	46,75	133,54	54,84	0,50	0,23	134,05	101,82	235,87
déc-16	1,50	1,50	124,53	78,03	1,39	1,29	127,42	80,82	208,23
<b>Cumul 16</b>	<b>1,50</b>	<b>248,25</b>	<b>1 938,48</b>	<b>1 186,21</b>	<b>13,38</b>	<b>11,26</b>	<b>1 953,36</b>	<b>1 445,72</b>	<b>3 399,08</b>
<b>2017</b>									
janv-17	0,00	55,50	152,55	73,72	1,27	0,97	153,82	130,19	284,01
févr-17	0,00	22,92	180,54	141,53	1,67	1,99	182,21	166,45	348,66
mars-17	0,00	0,00	162,04	130,52	1,80	1,77	163,83	132,29	296,13
avr-17	0,00	0,00	165,48	121,97	1,59	1,55	167,07	123,53	290,60
mai-17	0,00	0,00	180,97	119,15	1,65	1,62	182,62	120,77	303,38
juin-17	0,00	0,00	130,25	94,36	1,44	1,25	131,69	95,62	227,31
juil-17	10,00	11,00	152,92	63,08	1,24	0,90	164,16	74,98	239,14
août-17	38,00	25,00	135,33	56,19	1,65	1,65	174,98	82,84	257,82
sept-17	-	3,50	125,69	65,08	1,45	1,29	127,14	69,86	197,00
oct-17	5,00	-	137,35	51,50	1,04	1,08	143,39	52,58	195,97
nov-17	-	-	135,09	40,29	0,74	0,65	135,82	40,94	176,76
déc-17	-	-	101,27	37,09	0,61	0,55	101,88	37,64	139,52
<b>Cumul 17</b>	<b>53,00</b>	<b>117,92</b>	<b>1 759,47</b>	<b>994,46</b>	<b>16,15</b>	<b>15,29</b>	<b>1 828,62</b>	<b>1 127,67</b>	<b>2 956,29</b>
<b>2018</b>									
janv-18	-	-	135,5	47,82	0,5	0,37	136,0	48,19	184,1
févr-18	-	-	124,4	41,75	0,4	0,63	124,8	42,38	167,2
mars-18	-	-	246,6	51,00	0,7	0,60	247,3	51,59	298,9
avr-18	-	-	256,8	49,91	0,6	0,59	257,4	50,50	307,9
mai-18	-	-	167,4	47,42	1,1	0,54	168,5	47,96	216,5
juin-18	-	-	162,1	48,03	0,7	0,64	162,8	48,67	211,5
juil-18	-	-	190,0	66,87	0,6	0,51	190,6	67,38	258,0
août-18	-	-	224,2	89,82	0,7	0,65	224,9	90,47	315,4
<b>Cumul 18</b>	<b>0,00</b>	<b>0,00</b>	<b>1 506,98</b>	<b>442,61</b>	<b>5,36</b>	<b>4,53</b>	<b>1 512,34</b>	<b>447,14</b>	<b>1 959,48</b>

Source : Banque Centrale du Congo.



**Tableau III.7**

**POSITION NETTE DE CHANGE D' AUTRES INSTITUTIONS DES DEPOTS <sup>(1)</sup>**

(en milliers de USD)

	2015	2016	2017						2018				
	Année	Année	Janvier (p)	Mars (p)	Juin (p)	Sept. (p)	Déc. (p)	Année (p)	Janvier (p)	Février (p)	Mars (p)	Avril (p)	Mai (p)
1. Position nette en début période (a)	28 551	-29 925	22 081	-11 594	-12 527	16 568	-58 628	22 081	322 833	408 266	297 326	27 825	314 865
2. Différence des cours	-27 789	150 239	269	4 477	3	-33 757	-468	-8 845	687	-77 960	-305 890	301 051	-17 480
3. Position nette en début période (b)	762	120 314	22 350	-7 118	-12 524	-17 189	-59 096	13 236	323 520	330 306	-8 564	328 876	297 385
<b>4. Recettes</b>	<b>5 074 371</b>	<b>5 053 576</b>	<b>587 525</b>	<b>234 846</b>	<b>101 160</b>	<b>726 188</b>	<b>1 726 350</b>	<b>8 429 912</b>	<b>883 756</b>	<b>797 386</b>	<b>920 847</b>	<b>775 694</b>	<b>97 158</b>
- Exportations	1 609 009	1 841 832	205 554	64 884	40 161	345 530	369 779	2 635 400	385 961	400 569	450 992	366 463	34 933
- Invisibles	3 465 362	3 211 744	381 971	169 962	60 999	380 658	1 356 571	5 794 512	497 795	396 817	469 854	409 231	62 225
<b>5. Dépenses</b>	<b>3 301 606</b>	<b>2 208 069</b>	<b>175 718</b>	<b>143 882</b>	<b>66 257</b>	<b>187 058</b>	<b>209 459</b>	<b>1 994 392</b>	<b>255 380</b>	<b>184 581</b>	<b>123 835</b>	<b>337 559</b>	<b>41 497</b>
- Importations	1 015 612	870 195	72 801	62 044	21 845	61 492	72 361	647 200	70 657	77 559	69 260	83 014	20 259
- Invisibles	2 285 994	1 337 874	102 917	81 838	44 412	125 566	137 098	1 347 192	184 723	107 021	54 575	254 545	21 237
6. Solde (4 -5)	<b>1 772 765</b>	<b>2 845 507</b>	<b>411 807</b>	<b>90 964</b>	<b>34 903</b>	<b>539 130</b>	<b>1 516 891</b>	<b>6 435 520</b>	<b>628 376</b>	<b>612 805</b>	<b>797 012</b>	<b>438 135</b>	<b>55 661</b>
7. Solde des moyens de couverture	-1 803 452	-2 943 740	-407 716	-99 190	-39 522	-507 165	-1 134 962	-6 125 923	-543 630	-645 786	-760 622	-452 146	-50 235
<b>8. Position nette à fin période (3+6+7)</b>	<b>-29 925</b>	<b>22 081</b>	<b>26 441</b>	<b>-15 344</b>	<b>-17 143</b>	<b>14 776</b>	<b>322 833</b>	<b>322 833</b>	<b>408 266</b>	<b>297 326</b>	<b>27 825</b>	<b>314 865</b>	<b>302 811</b>

**Source :** - Banque Centrale Congo.

(1) Au cours du dernier jour de la période.

(a) Cours initial.

(b) Cours actuel.

(p) Provisoire

Tableau III.8

## ÉVOLUTION DES COURS MOYENS MENSUELS DES MATIÈRES PREMIÈRES D'ORIGINE MINÉRALE

Produits et marchés	Cotations	Moyenne 2015	2016		2017						2018							
			Décembre	Moyenne	Janvier	Mars	Juin	Septembre	Décembre	Moyenne	Janvier	Février	Mars	Avril	Mai	Juin	Juillet	Août
- Cuivre (LME)	\$/tm	5 509,01	5 662,05	<b>4 861,81</b>	5 706,68	5 824,52	5 682,73	6 595,52	6 791,20	<b>6 154,98</b>	7 080,04	7 009,70	6 809,16	6 825,55	6 820,65	6 962,10	6 267,68	6 045,54
- Zinc (LME)	\$/tm	1 933,04	2 656,02	<b>2 085,37</b>	2 691,64	2 782,50	2 562,64	3 110,29	3 188,10	<b>2 889,18</b>	3 419,45	3 543,93	3 292,75	3 204,38	3 053,50	3 097,90	2 672,82	2 514,96
- Cobalt (Londres)	\$/lb	13,51	13,85	<b>11,89</b>	14,20	21,53	27,19	29,88	32,08	<b>25,99</b>	34,33	37,96	39,51	43,52	44,14	42,91	40,09	35,08
- Diamant Congo (CEEC)	\$/carat	15,02	13,64	<b>15,59</b>	10,95	12,37	13,10	10,54	16,85	<b>12,03</b>	10,86	11,61	13,75	14,09	11,60	12,33	...	...
- Coltan (Londres)	\$/lb	77,98	55,00	<b>59,63</b>	55,00	63,33	65,68	76,55	85,10	<b>69,42</b>	87,50	87,80	94,73	98,24	101,07	101,50	106,95	95,00
- Or (New York)	\$/o.t	1 161,09	1 152,19	<b>1 247,72</b>	1 191,23	1 231,15	1 261,98	1 317,19	1 265,72	<b>1 258,11</b>	1 330,25	1 334,05	1 326,87	1 335,62	1 272,15	1 282,59	1 238,66	1 207,12
- Argent (New York)	cts/o.t	1 571,95	1 634,27	<b>1 708,23</b>	1 660,70	1 759,78	1 697,05	1 745,38	1 623,10	<b>1 705,35</b>	1 715,27	1 667,90	1 648,82	1 663,38	1 647,04	1 652,57	1 573,86	1 499,78
- Pétrole :																		
- Brent (Londres)	\$/baril	53,63	55,08	<b>45,09</b>	55,62	52,67	47,58	55,41	64,10	<b>54,86</b>	68,98	65,62	66,76	71,76	77,03	75,94	74,82	73,92
- WTI (New York)	\$/baril	48,91	53,33	<b>43,57</b>	54,99	50,11	45,35	49,82	57,92	<b>51,34</b>	63,71	62,11	62,96	66,47	69,84	67,26	70,57	66,96

**Source :** Bourse -Les Echos.

**Pour mémoire :** Once troy (o.t) = 31,103 g et lb = 0,453 kg.

Tableau III.8. bis

## ÉVOLUTION DES COURS MOYENS MENSUELS DES MATIÈRES PREMIÈRES D'ORIGINE AGRICOLE

Produits et marchés	Cotations	Moyenne 2015	2016		2017						2018							
			Décembre	Moyenne	Janvier	Mars	Juin	Septembre	Décembre	Moyenne	Janvier	Février	Mars	Avril	Mai	Juin	Juillet	Août
- Huile de palme (Kuala Lumpur) <sup>(1)</sup>	Riggings/tm	2 204,98	3 150,36	<b>2 644,68</b>	3 192,36	2 880,87	2 591,36	2 768,81	2 462,50	<b>2 761,12</b>	2 513,41	2 511,10	2 436,23	2 399,14	2 398,87	2 330,71	2 197,77	2 186,04
- Café Arabica (New York)	Cts/lb	132,86	138,77	<b>136,32</b>	148,18	140,33	124,15	132,31	121,68	<b>132,99</b>	122,99	121,46	119,64	117,12	119,34	118,47	111,14	102,85
- Café Robusta (Londres)	\$/tm	1 714,21	2 076,05	<b>1 731,25</b>	2 218,59	2 153,91	2 044,05	2 006,48	1 724,10	<b>2 034,67</b>	1 758,77	1 790,65	1 791,18	1 727,29	1 751,48	1 721,38	1 736,59	1 644,30
- Caoutchouc (Singapour)	Cts/kg	155,62	218,48	<b>163,86</b>	253,45	235,66	177,80	181,39	161,79	<b>199,64</b>	167,39	173,42	174,59	170,75	167,90	154,95	146,22	147,10
- Cacao (New York)	\$/tm	2 918,69	3 163,00	<b>3 079,90</b>	3 163,00	3 163,00	3 163,00	2 548,00	1 907,55	<b>2 831,25</b>	1 938,09	2 101,00	2 504,82	2 661,86	2 713,87	2 444,38	2 377,36	2 185,17
- Coton (New York)	Cts/lb	63,26	70,66	<b>65,59</b>	73,16	78,08	74,07	71,32	75,52	<b>73,60</b>	80,36	77,73	82,82	83,23	86,87	89,22	87,52	84,51
- Bois (Chigago) <sup>(2)</sup>	\$/bdft	269,06	317,02	<b>298,98</b>	320,50	364,04	361,77	388,80	434,66	<b>384,17</b>	468,78	501,45	501,83	541,67	605,83	567,83	517,29	439,36

**Source :** Bourse -Les Echos.

(1) - Riggings monnaie de Kwala Lumpur : 25 riggings = 5 euros.

(2) - Bdft (Board foot) : 1 bdft = 2,35973722 liters.

## ÉVOLUTION DES VALEURS A L'EXPORTATION DE DIAMANT

(en milliers de USD)

Périodes	2012		2013		2014		2015		2016		2017		2018	
	DIAMANT	DIAMANT	DIAMANT	DIAMANT	DIAMANT	DIAMANT	DIAMANT	DIAMANT	DIAMANT	DIAMANT	DIAMANT	DIAMANT	DIAMANT	DIAMANT
	C.A.	INDUSTRIEL <sup>(1)</sup>	C.A.	INDUSTRIEL <sup>(1)</sup>	C.A.	INDUSTRIEL <sup>(1)</sup>	C.A.	INDUSTRIEL <sup>(1)</sup>	C.A.	INDUSTRIEL <sup>(1)</sup>	C.A.	INDUSTRIEL <sup>(1)</sup>	C.A.	INDUSTRIEL <sup>(1)</sup>
Janvier	15 496,48	-	15 990,84	-	18 252,23	-	797,71	112,62	16 138,91	365,57	7 233,11	443,11	11 033,94	1 966,28
Février	32 922,17	-	12 169,91	-	20 119,41	-	768,89	107,59	14 570,27	4 179,73	13 887,15	6 365,66	12 147,64	-
Mars	24 599,86	-	19 182,08	-	14 186,57	-	1 260,67	246,99	11 492,08	6 937,23	12 516,43	269,96	11 564,38	10 090,52
Avril	19 669,42	-	19 658,96	-	13 793,08	-	1 163,32	134,45	13 549,28	4 848,84	9 995,26	9 492,46	6 958,29	6 653,11
Mai	21 900,60	-	18 242,24	-	15 491,20	-	850,23	270,23	15 769,69	145,01	12 083,25	161,87	6 409,98	3 890,21
Juin	23 075,38	-	11 747,00	-	21 679,35	-	1 050,91	324,65	13 744,39	7 061,30	7 231,93	12 138,78	9 607,11	13 864,70
Juillet	16 648,21	-	22 342,55	-	19 051,42	-	700,18	134,22	17 175,78	6 174,34	13 177,37	1 080,40	...	...
Août	25 504,10	-	17 911,28	-	12 257,09	-	775,70	56,75	16 447,24	-	13 416,32	41,10	...	...
Septembre	19 621,61	-	18 358,22	-	15 577,99	-	1 874,95	131,88	14 067,11	10 462,92	13 050,01	6 557,45		
Octobre	23 844,28	-	24 634,56	-	21 144,91	-	1 079,44	148,82	24 066,77	5 638,83	13 900,34	7 692,93		
Novembre	27 518,55	-	21 632,88	100 093,00	18 365,45	-	1 299,12	366,55	8 110,28	1 665,58	14 900,98	8 901,23		
Décembre	15 879,78	-	21 003,65	-	17 647,47	-	1 440,07	693,27	9 466,98	7 220,93	15 881,45	7 000,68		
TOTAL	266 680,44	-	222 874,18	100 093,00	207 566,17	-	13 061,19	2 728,02	174 598,78	54 700,28	147 273,63	60 145,64	57 721,33	36 464,81

**Sources** : - Ministères des Mines (Commission interministérielle d'Harmonisation et de Consolidation des Statistiques Minières (CTCPM), à partir de 2014.

- Rapports Ministère des Mines et du Centre d'Évaluation, d'Expertise et de Certification des Substances Minérales Précieuses et Semi-précieuses (C.E.E.C.), avant 2014.

(1) Il s'agit de la production industrielle exportée par la SACIM, Sté SAGA SPRL, Sté Minière de Lupatapata (SMDL).

**Tableau III. 10**

**SERVICE DE LA DETTE EXTÉRIEURE PAR GROUPES DES CRÉANCIERS DU 01<sup>er</sup> JANVIER AU 31 AOÛT 2018**  
(en milliers de USD)

<b>CRÉANCIERS</b>	<b>Service prévu</b>	<b>Service effectué</b>	<b>Ecart</b>	<b>Taux d'exécution</b>
INSTITUTIONS MULTILATÉRALES	153 967,2	110 844,3	-43 122,9	72,0
CLUB DE LONDRES	0,0	1 540,6	1 540,6	0,0
CLUB DE KINSHASA	29 239,5	35 008,6	5 769,1	119,7
CLUB DE PARIS	23 279,3	3 409,3	-19 870,1	14,6
<b>Total</b>	<b>206 486,0</b>	<b>150 802,7</b>	<b>-55 683,3</b>	<b>73,0</b>

**Sources** : Direction Générale de la Dette Publique (DGDP) et Banque Centrale du Congo.



Tableau III. 11

EXÉCUTION MENSUELLE DU SERVICE DE LA DETTE PAR GROUPES DES CRÉANCIERS

(en USD)

CRÉANCIERS	2 015	2016	2 017		2 018								
	Cumul	Cumul	Décembre	Cumul	Janvier	Février	Mars	Avril	Mai	Juin	Juillet	Août	Cumul
Institutions multilatérales	135 260 496,0	141 627 747,5	9 700 594,3	143 763 784,6	14 261 011,5	9 561 865,6	22 295 842,0	7 428 526,4	11 031 879,1	9 770 913,6	26 908 555,9	9 585 670,8	110 844 265,0
dont : - FMI	38 877 912,5	78 479 589,0	7 031 371,3	92 991 665,0	7 059 483,7	8 561 814,7	19 370 552,0	12 171,0	8 546 350,0	6 948 866,4	6 955 647,0	8 606 938,1	66 061 822,9
Club de Londres	-	-	-	-	-	-	-	-	-	1 540 602,7	-	-	1 540 602,7
Club de Kinshasa	29 602 112,6	36 593 128,0	550 000,0	48 352 994,3	486 913,8	1 906 634,9	23 913 184,7	3 928 235,2	1 932 448,9	-	685 500,9	2 155 676,7	35 008 595,0
Club de Paris	70 192 838,6	58 022 926,1	-	19 978 764,8	-	-	-	249 718,3	-	-	3 159 549,2	-	3 409 267,5
<b>Total</b>	<b>235 055 447,2</b>	<b>236 243 801,7</b>	<b>10 250 594,3</b>	<b>212 095 543,7</b>	<b>14 747 925,2</b>	<b>11 468 500,5</b>	<b>46 209 026,6</b>	<b>11 606 479,9</b>	<b>12 964 328,1</b>	<b>11 311 516,4</b>	<b>30 753 606,0</b>	<b>11 741 347,5</b>	<b>150 802 730,2</b>

Source : Direction des Opérations Bancaires et des Marchés - BCC.

**Tableau III. 12**

**ÉVOLUTION MENSUELLE DES RÉSERVES DE CHANGE AU SENS LARGE <sup>(1)</sup>**

( en millions de USD)

	2016	2017							2018							
	décembre	juin	juillet	août	septembre	octobre	novembre	décembre	janvier	février	mars	avril	mai	juin	juillet	août
En millions de USD	2 467,05	2 525,11	2 623,21	2 669,10	2 840,48	2 950,98	3 068,29	3 142,45	3 148,04	3 268,88	3 314,33	3 505,12	3 527,31	3 531,78	3 686,82	...
En mois d'importations	2,52	2,58	2,68	2,72	2,90	3,01	3,13	3,20	3,10	3,22	3,26	3,45	3,47	3,48	3,63	...
En semaines d'importations	10	11	11	11	12	13	13	13	13	13	14	14	15	15	15	...
En jours d'importations	6	1	4	6	4	0	4	6	3	7	1	7	0	0	4	...

**Source** : Direction de la Recherche et des Statistiques - BCC.

(1) Réserves de change incluant les dépôts des banques en monnaies étrangères.

52

**Tableau III. 12 bis**

**ÉVOLUTION MENSUELLE DES RÉSERVES DE CHANGE AU SENS STRICT <sup>(2)</sup>**

( en millions de USD)

	2016	2017							2018							
	décembre	juin	juillet	août	septembre	octobre	novembre	décembre	janvier	février	mars	avril	mai	juin	juillet	août
En millions de USD	845,44	709,27	730,30	667,26	660,42	737,62	802,06	844,02	841,39	927,99	972,45	1 167,15	1 188,30	1 191,87	1 146,96	1 098,43
En mois d'importations	0,86	0,72	0,74	0,68	0,67	0,75	0,81	0,86	0,83	0,91	0,96	1,15	1,17	1,17	1,13	1,08
En semaines d'importations	3	3	3	2	2	3	3	3	3	3	4	4	5	5	4	4
En jours d'importations	5	0	0	7	6	2	4	5	4	7	1	7	0	0	6	4

**Source** : Direction des Opérations Bancaires et des Marchés - BCC.

(2) Réserves de change tirées exclusivement du budget en devises de la BCC.

**Graphique III.7 Évolution des cours du cuivre et du zinc sur le marché de Londres**

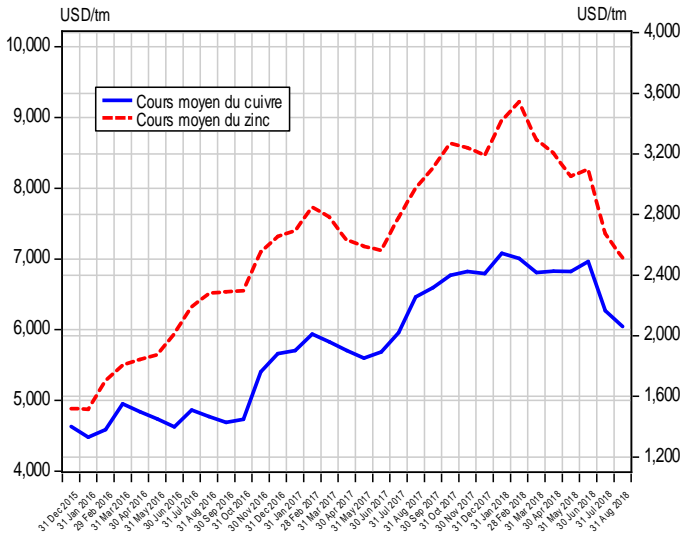

**Graphique III.8 Évolution des cours du cobalt et coltan sur le marché de Londres**

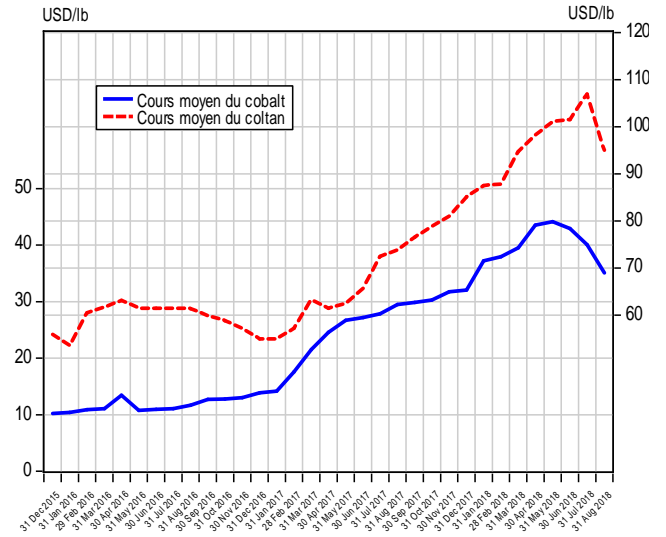

**Graphique III.9 Évolution des cours de l'or et de l'argent sur le marché de New York**

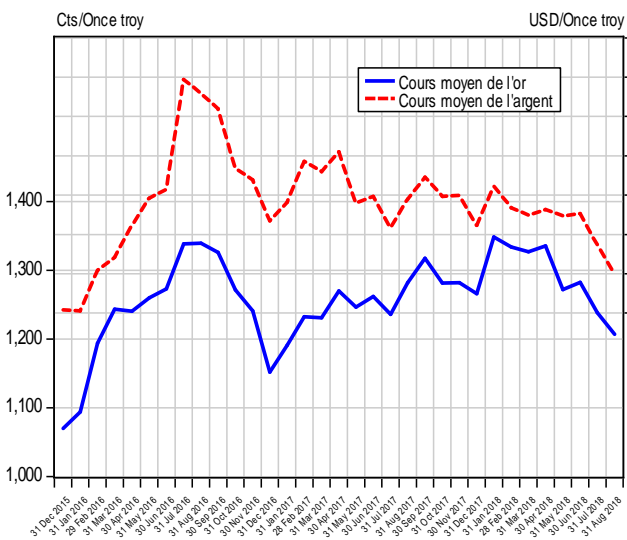

**Graphique III.10 Évolution du cours du pétrole sur le marché international**

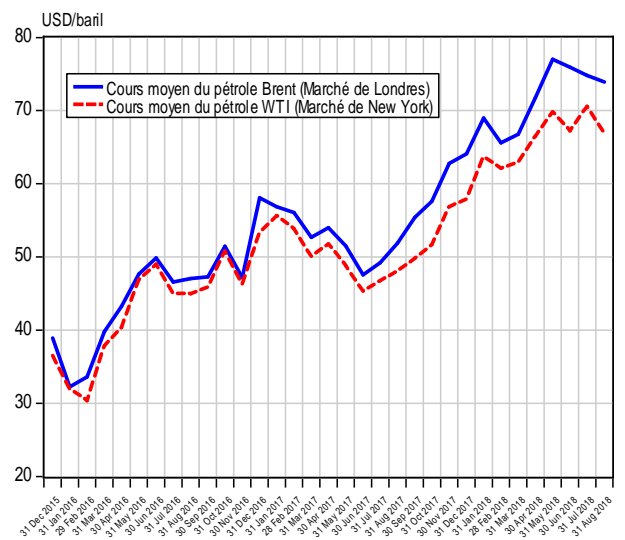

**Graphique III.11 Évolution des cours du café et du cacao sur le marché international**

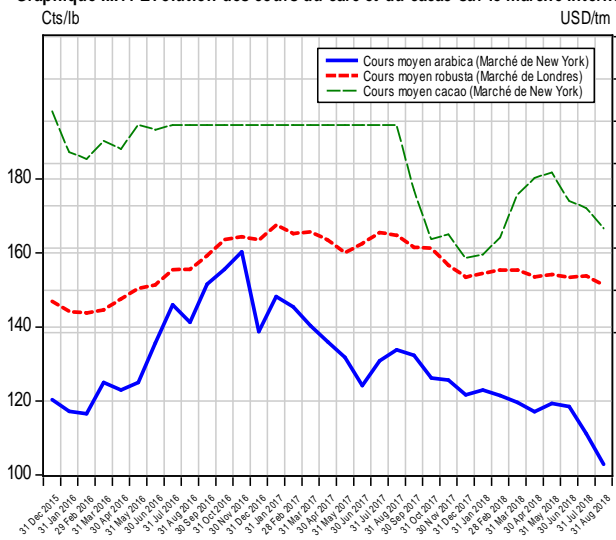

**Graphique III.12 Évolution du cours du coton sur le marché de New York**

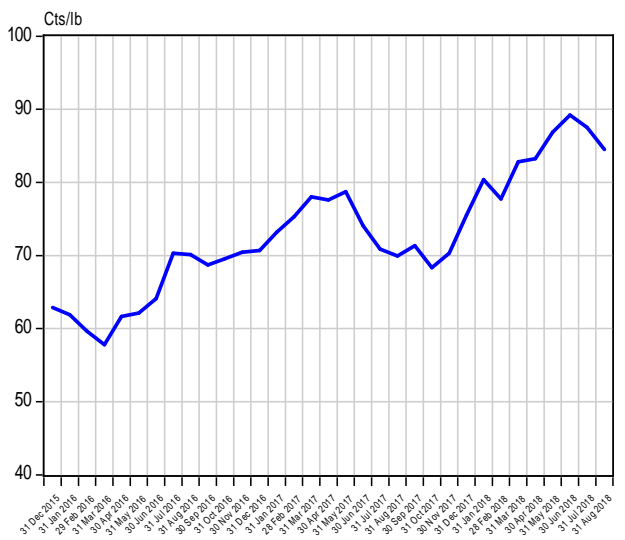

Source : Direction de la Recherche et des Statistiques sur base des données de la Bourse Les Echos.fr (Cf. Tableaux III.8 et III.8 bis)

**Graphique III.1 Évolution des cours indicatif et parallèle moyen**

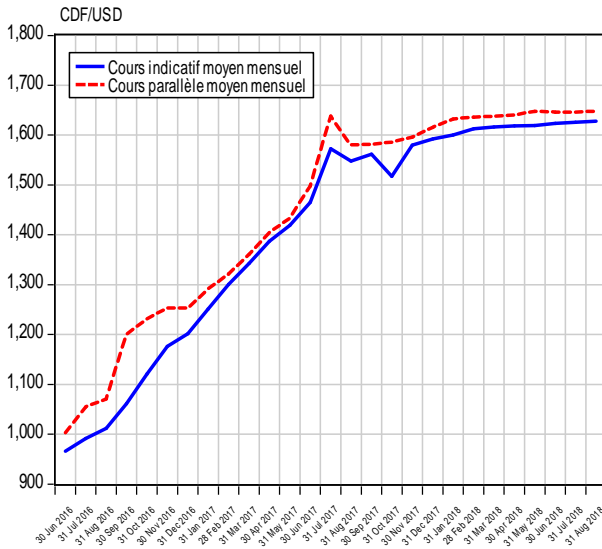

**Graphique III.2 Évolution de l'écart en % entre le cours indicatif et le cours parallèle**

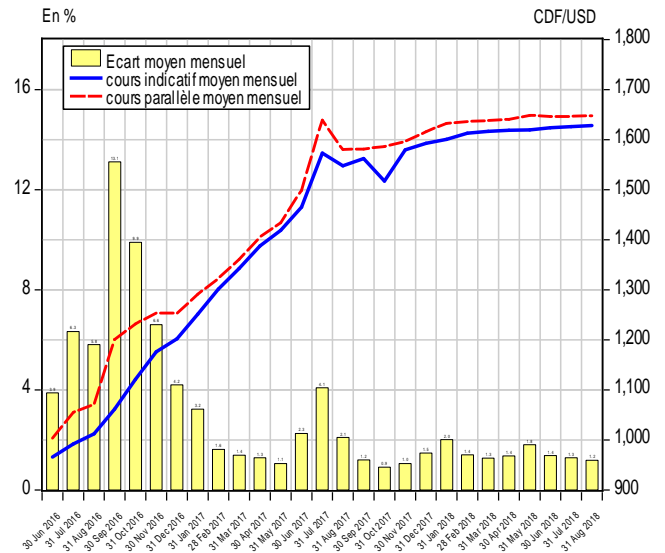

**Graphique III.3 Évolution du solde des transactions mensuelles sur le marché des changes**

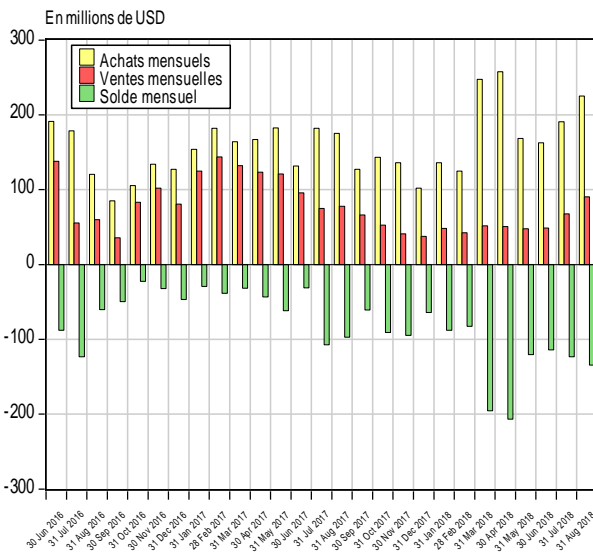

**Graphique III.4 Évolution des transactions mensuelles sur le marché des changes**

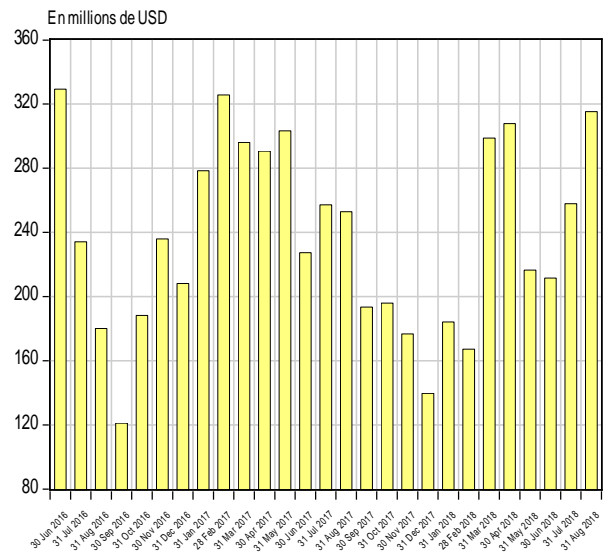

**Graphique III.5 Évolution mensuelle du solde budgétaire en devises**

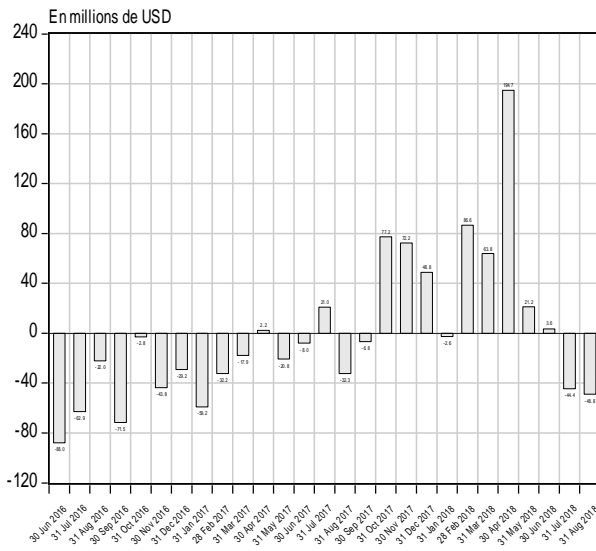

**Graphique III.6 Évolution mensuelle des réserves internationales**

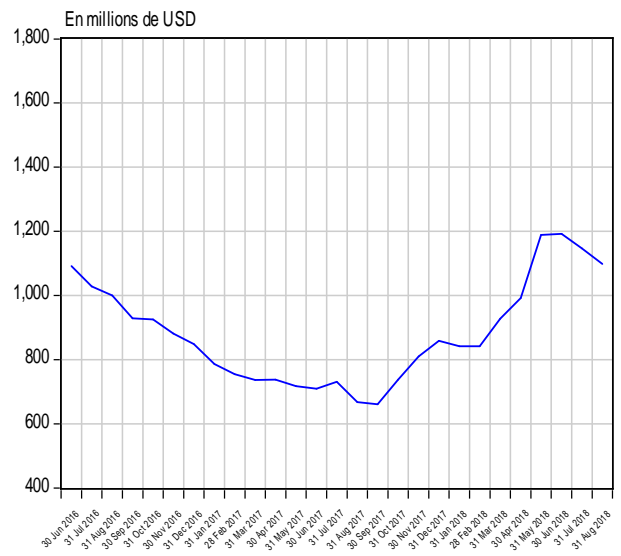

Source : Direction de la Recherche et des Statistiques sur base des données communiquées par la Direction des Opérations Bancaires et des Marchés.

**Tableau IV. 1**

**SITUATION DES INSTITUTIONS DE DÉPÔTS <sup>(1)</sup>**

( En millions de CDF)

Rubriques	2 017				2 018							
	MARS	JUIN	SEPTEMBRE	DÉCEMBRE (p)	JANVIER <sup>(p)</sup>	FÉVRIER (p)	MARS (p)	AVRIL (p)	MAI (p)	JUIN (p)	JUILLET (p)	AOÛT (p)
<b>1. AVOIRS EXTÉRIEURS NETS (a-b)</b>	<b>1 280 005</b>	<b>1 738 422</b>	<b>2 220 557</b>	<b>2 644 536</b>	<b>2 860 551</b>	<b>3 027 780</b>	<b>3 129 557</b>	<b>3 481 089</b>	<b>3 415 372</b>	<b>3 527 140</b>	<b>4 026 138</b>	<b>3 972 423</b>
a) Avoirs	3 114 558	3 531 382	4 026 205	4 570 537	4 752 444	4 892 608	5 095 570	5 426 129	5 466 619	5 535 991	5 871 469	5 663 625
b) Engagements	1 834 554	1 792 961	1 805 647	1 926 001	1 891 893	1 864 828	1 966 013	1 945 040	2 051 247	2 008 851	1 845 332	1 691 202
<b>2. AVOIRS INTÉRIEURS NETS (a+b+c)</b>	<b>4 618 478</b>	<b>5 044 073</b>	<b>5 199 852</b>	<b>4 965 361</b>	<b>5 165 679</b>	<b>5 192 185</b>	<b>5 191 567</b>	<b>4 952 976</b>	<b>5 141 304</b>	<b>5 242 541</b>	<b>4 903 071</b>	<b>4 967 998</b>
a) Créances nettes sur l'Etat	225 259	328 369	214 630	264 188	227 880	79 842	-4 526	-322 545	-355 521	-359 822	-333 904	-234 143
b) Crédits à l'économie	2 905 729	3 257 845	3 260 851	3 020 214	3 268 123	3 290 492	3 514 544	3 518 144	3 619 005	3 717 492	3 835 955	3 709 661
c) Autres Postes Nets	1 487 490	1 457 859	1 724 372	1 680 958	1 669 677	1 821 851	1 681 550	1 757 378	1 877 821	1 884 872	1 401 019	1 492 480
<b>3. MASSE MONÉTAIRE (au sens large)</b>	<b>5 898 483</b>	<b>6 782 494</b>	<b>7 420 410</b>	<b>7 609 896</b>	<b>8 026 230</b>	<b>8 219 965</b>	<b>8 321 125</b>	<b>8 434 065</b>	<b>8 556 676</b>	<b>8 769 681</b>	<b>8 929 208</b>	<b>8 940 421</b>
- Monnaie	1 654 559	1 754 272	1 816 673	1 985 284	2 044 835	2 032 609	2 106 355	2 118 650	2 084 160	2 089 925	2 194 881	2 199 259
- Quasi - monnaie	4 243 923	5 028 222	5 603 736	5 624 612	5 981 396	6 187 356	6 214 770	6 315 415	6 472 516	6 679 756	6 734 327	6 741 162

Source : Banque Centrale du Congo

(1) Il s'agit de la situation consolidée de la Banque Centrale du Congo et des Autres Institutions de Dépôts (Banques commerciales).

(p) : Provisoire

**Tableau IV.2**

**LIQUIDITÉS MONÉTAIRES ET QUASI-MONÉTAIRES DES INSTITUTIONS DE DÉPÔTS**

(En millions de CDF)

Rubriques	2 017				2 018							
	MARS	JUIN	SEPTEMBRE	DÉCEMBRE (p)	JANVIER (p)	FÉVRIER (p)	MARS (p)	AVRIL (p)	MAI (p)	JUIN (p)	JUILLET (p)	AOÛT (p)
<b>A. Circulation fiduciaire hors banques</b>	<b>1 073 426</b>	<b>1 164 492</b>	<b>1 175 873</b>	<b>1 355 225</b>	<b>1 225 346</b>	<b>1 269 487</b>	<b>1 324 586</b>	<b>1 331 390</b>	<b>1 378 271</b>	<b>1 407 286</b>	<b>1 371 195</b>	<b>1 376 469</b>
- Circulation fiduciaire hors BCC	1 173 729	1 271 954	1 266 155	1 454 809	1 357 381	1 398 897	1 439 089	1 449 413	1 504 289	1 539 454	1 520 363	1 525 637
- Encaisses AID	-100 304	-107 462	-90 282	-99 583	-132 035	-129 410	-114 503	-118 023	-126 018	-132 168	-149 168	-149 168
<b>B. Dépôts à vue en MN</b>	<b>581 133</b>	<b>589 780</b>	<b>640 801</b>	<b>630 059</b>	<b>819 489</b>	<b>763 122</b>	<b>781 768</b>	<b>787 260</b>	<b>705 889</b>	<b>682 639</b>	<b>823 686</b>	<b>822 790</b>
- B.C.C	11 399	13 953	16 262	19 626	19 019	19 063	14 221	14 137	10 749	13 743	20 104	19 208
- AID	569 734	575 827	624 539	610 432	800 470	744 059	767 547	773 123	695 139	668 897	803 582	803 582
<b>C. Dépôts à terme</b>	<b>4 243 923</b>	<b>5 028 222</b>	<b>5 603 736</b>	<b>5 624 612</b>	<b>5 981 396</b>	<b>6 187 356</b>	<b>6 214 770</b>	<b>6 315 415</b>	<b>6 472 516</b>	<b>6 679 756</b>	<b>6 734 327</b>	<b>6 741 162</b>
<b>1. Dépôts à terme MN</b>	<b>57 242</b>	<b>63 537</b>	<b>77 946</b>	<b>45 841</b>	<b>45 864</b>	<b>61 105</b>	<b>64 307</b>	<b>66 640</b>	<b>72 870</b>	<b>74 247</b>	<b>90 529</b>	<b>90 529</b>
- B.C.C.	-	-	-	-	-	-	-	-	-	-	-	-
- AID	57 242	63 537	77 946	45 841	45 864	61 105	64 307	66 640	72 870	74 247	90 529	90 529
<b>2. Dépôts en devises</b>	<b>4 165 552</b>	<b>4 943 075</b>	<b>5 504 335</b>	<b>5 548 703</b>	<b>5 905 171</b>	<b>6 103 400</b>	<b>6 122 774</b>	<b>6 221 957</b>	<b>6 376 018</b>	<b>6 586 994</b>	<b>6 625 589</b>	<b>6 633 768</b>
- B.C.C.	6 138	8 376	30 049	25 584	25 565	25 459	24 512	24 400	24 515	24 400	24 514	24 471
- AID	4 159 414	4 934 699	5 474 286	5 523 120	5 879 606	6 077 941	6 098 262	6 197 557	6 351 503	6 562 594	6 601 075	6 609 297
<b>3. Provisions pour importations</b>	<b>21 129</b>	<b>21 610</b>	<b>21 455</b>	<b>30 068</b>	<b>30 361</b>	<b>22 851</b>	<b>27 689</b>	<b>26 818</b>	<b>23 628</b>	<b>18 514</b>	<b>18 209</b>	<b>16 865</b>
- B.C.C.	4 709	5 487	5 937	6 112	6 414	6 384	6 419	6 381	6 381	6 381	6 043	4 683
- AID	16 420	16 123	15 519	23 957	23 947	16 468	21 271	20 438	17 248	12 134	12 167	12 182
<b>TOTAL (A+B+C)</b>	<b>5 898 483</b>	<b>6 782 494</b>	<b>7 420 410</b>	<b>7 609 896</b>	<b>8 026 230</b>	<b>8 219 965</b>	<b>8 321 125</b>	<b>8 434 065</b>	<b>8 556 676</b>	<b>8 769 681</b>	<b>8 929 208</b>	<b>8 940 421</b>

Source: Banque Centrale du Congo

(p) : Provisoire

**Tableau IV.3**

**SITUATION DES INSTITUTIONS DE DÉPÔTS**  
( En millions de USD )

Rubriques	2 017				2 018							
	MARS	JUIN	SEPTEMBRE	DÉCEMBRE (p)	JANVIER (p)	FÉVRIER (p)	MARS (p)	AVRIL (p)	MAI (p)	JUIN (p)	JUILLET (p)	AOÛT (p)
<b>1. AVOIRS EXTÉRIEURS NETS (a-b)</b>	<b>937,5</b>	<b>1 158,2</b>	<b>1 417,2</b>	<b>1 661,2</b>	<b>1 781,6</b>	<b>1 874,9</b>	<b>1 934,5</b>	<b>2 150,7</b>	<b>2 107,9</b>	<b>2 169,8</b>	<b>2 474,6</b>	<b>2 438,6</b>
a) Avoirs extérieurs	2 281,1	2 352,7	2 569,6	2 871,1	2 959,9	3 029,6	3 149,7	3 352,4	3 373,9	3 405,6	3 608,8	3 476,7
b) Engagements extérieurs	1 343,6	1 194,5	1 152,4	1 209,9	1 178,3	1 154,7	1 215,2	1 201,7	1 266,0	1 235,8	1 134,2	1 038,2
<b>2. AVOIRS INTÉRIEURS NETS (a+b+c)</b>	<b>3 382,6</b>	<b>3 360,5</b>	<b>3 318,6</b>	<b>3 119,1</b>	<b>3 217,2</b>	<b>3 215,1</b>	<b>3 209,0</b>	<b>3 060,1</b>	<b>3 173,1</b>	<b>3 225,0</b>	<b>3 013,6</b>	<b>3 049,7</b>
a) Créances nettes sur l'Etat	165,0	218,8	137,0	166,0	141,9	49,4	-2,8	-199,3	-219,4	-221,4	-205,2	-143,7
b) Crédits à l'économie	2 128,1	2 170,4	2 081,1	1 897,2	2 035,4	2 037,5	2 172,4	2 173,6	2 233,6	2 286,9	2 357,7	2 277,2
c) Autres Postes Nets	1 089,4	971,3	1 100,5	1 055,9	1 039,9	1 128,1	1 039,4	1 085,8	1 159,0	1 159,5	861,1	916,2
<b>3. MASSE MONÉTAIRE</b>	<b>4 320,0</b>	<b>4 518,7</b>	<b>4 735,8</b>	<b>4 780,3</b>	<b>4 998,8</b>	<b>5 089,9</b>	<b>5 143,5</b>	<b>5 210,8</b>	<b>5 281,0</b>	<b>5 394,8</b>	<b>5 488,2</b>	<b>5 488,3</b>
- Monnaie	1 211,8	1 168,7	1 159,4	1 247,1	1 273,5	1 258,6	1 302,0	1 309,0	1 286,3	1 285,7	1 349,0	1 350,1
- Quasi - monnaie	3 108,2	3 349,9	3 576,4	3 533,2	3 725,3	3 831,3	3 841,5	3 901,8	3 994,7	4 109,2	4 139,2	4 138,2

Source : Banque Centrale du Congo

Taux de change USD/CDF

1 365,38	1 501,00	1 566,87	1 591,91	1 605,62	1 614,94	1 617,80	1 618,57	1 620,27	1 625,58	1 626,98	1 629,01
----------	----------	----------	----------	----------	----------	----------	----------	----------	----------	----------	----------

(Il s'agit du cours comptable à fin période)

(p) : Provisoire

Tableau IV.4

**BILAN ANALYTIQUE DE LA BANQUE CENTRALE**  
( En millions de CDF )

Rubriques	2017				2018							
	MARS	JUIN	SEPTEMBRE	DÉCEMBRE(p)	JANVIER (p)	FÉVRIER (p)	MARS (p)	AVRIL (p)	MAI (p)	JUIN (p)	JUILLET (p)	AOÛT (p)
<b>1. AVOIRS EXTÉRIEURS NETS</b>	<b>-648 629</b>	<b>-712 517</b>	<b>-902 689</b>	<b>-567 861</b>	<b>-513 378</b>	<b>-448 523</b>	<b>-348 565</b>	<b>-50 291</b>	<b>-68 173</b>	<b>6 956</b>	<b>135 812</b>	<b>77 252</b>
<i>AEN (en millions de USD )</i>	<i>-475</i>	<i>-475</i>	<i>-576</i>	<i>-357</i>	<i>-320</i>	<i>-278</i>	<i>-215</i>	<i>-31</i>	<i>-42</i>	<i>4</i>	<i>83</i>	<i>47</i>
a) Avoirs extérieurs	707 276	771 551	610 340	956 476	1 050 307	1 109 794	1 309 859	1 599 023	1 581 141	1 656 270	1 739 280	1 526 289
<i>Avoirs extérieurs (en millions de USD)</i>	<i>518</i>	<i>514</i>	<i>390</i>	<i>601</i>	<i>654</i>	<i>687</i>	<i>810</i>	<i>988</i>	<i>976</i>	<i>1 019</i>	<i>1 069</i>	<i>937</i>
b) Engagements extérieurs	1 355 905	1 484 068	1 513 030	1 524 337	1 563 685	1 558 317	1 658 424	1 649 315	1 649 315	1 649 314	1 603 468	1 449 037
<i>Engagements extérieurs (en millions de USD)</i>	<i>993</i>	<i>989</i>	<i>966</i>	<i>958</i>	<i>974</i>	<i>965</i>	<i>1 025</i>	<i>1 019</i>	<i>1 018</i>	<i>1 015</i>	<i>986</i>	<i>890</i>
<b>2. AVOIRS INTÉRIEURS NETS</b>	<b>2 315 307</b>	<b>2 500 106</b>	<b>2 750 174</b>	<b>2 551 940</b>	<b>2 499 854</b>	<b>2 664 121</b>	<b>2 472 423</b>	<b>2 211 930</b>	<b>2 237 258</b>	<b>2 200 814</b>	<b>2 035 459</b>	<b>2 244 012</b>
a) Crédit net à l'État	376 531	478 803	327 762	360 174	328 853	214 577	129 496	-171 348	-210 049	-208 367	-151 856	-52 096
b) Créances sur les banques	447 271	507 339	803 520	661 151	561 153	762 610	603 589	620 980	625 613	503 794	610 082	716 301
c) Créances sur les Entreprises Publiques	1	1	1	1	1	1	1	1	1	1	1	1
d) Crédit à l'économie	11 931	12 890	15 163	18 124	18 741	18 941	20 244	20 501	25 683	25 398	33 215	31 289
e) Autres Postes nets	1 479 573	1 501 074	1 603 728	1 512 490	1 591 107	1 667 993	1 719 093	1 741 796	1 796 010	1 879 989	1 544 017	1 548 518
<b>3. BASE MONÉTAIRE AU SENS LARGE</b>	<b>1 666 678</b>	<b>1 787 589</b>	<b>1 847 485</b>	<b>1 984 079</b>	<b>1 986 476</b>	<b>2 215 598</b>	<b>2 248 227</b>	<b>2 286 007</b>	<b>2 293 453</b>	<b>2 332 138</b>	<b>2 295 639</b>	<b>2 321 263</b>
a) Base monétaire au sens strict	<b>1 655 831</b>	<b>1 773 726</b>	<b>1 811 499</b>	<b>1 952 384</b>	<b>1 954 496</b>	<b>2 183 756</b>	<b>2 217 295</b>	<b>2 255 226</b>	<b>2 262 557</b>	<b>2 301 357</b>	<b>2 265 082</b>	<b>2 292 110</b>
- Circulation fiduciaire	1 173 729	1 271 954	1 266 155	1 454 809	1 357 381	1 398 897	1 439 089	1 449 413	1 504 289	1 539 454	1 520 363	1 525 637
- Dépôts des banques	470 703	487 819	529 083	477 949	578 097	765 796	763 985	791 676	747 519	748 160	724 616	747 265
- Autres dépôts	11 399	13 953	16 262	19 626	19 019	19 063	14 221	14 137	10 749	13 743	20 104	19 208
b) Dépôts en devises	<b>6 138</b>	<b>8 376</b>	<b>30 049</b>	<b>25 584</b>	<b>25 565</b>	<b>25 459</b>	<b>24 512</b>	<b>24 400</b>	<b>24 515</b>	<b>24 400</b>	<b>24 514</b>	<b>24 471</b>
c) Provisions pour importations	<b>4 709</b>	<b>5 487</b>	<b>5 937</b>	<b>6 112</b>	<b>6 414</b>	<b>6 384</b>	<b>6 419</b>	<b>6 381</b>	<b>6 381</b>	<b>6 381</b>	<b>6 043</b>	<b>4 683</b>

Source : Banque Centrale du Congo

Taux de change USD/CDF

1 365,38	1 501,00	1 566,87	1 591,91	1 605,62	1 614,94	1 617,80	1 618,57	1 620,27	1 625,58	1 626,98	1 629,01
----------	----------	----------	----------	----------	----------	----------	----------	----------	----------	----------	----------

(Il s'agit du cours comptable à fin période)

(p) : Provisoire



Tableau IV.5

**SITUATION NETTE DE LA BANQUE CENTRALE DU CONGO**  
(En millions de CDF)

Rubriques	2 017				2 018							
	MARS	JUIN	SEPTEMBRE	DÉCEMBRE (p)	JANVIER (p)	FÉVRIER (p)	MARS (p)	AVRIL (p)	MAI (p)	JUIN (p)	JUILLET (p)	AOÛT (p)
<b>1. AVOIRS EXTÉRIEURS NETS ( a-b )</b>	<b>-648 629</b>	<b>-712 517</b>	<b>-902 689</b>	<b>-567 861</b>	<b>-513 378</b>	<b>-448 523</b>	<b>-348 565</b>	<b>-50 291</b>	<b>-68 173</b>	<b>6 956</b>	<b>135 812</b>	<b>77 252</b>
a) Avoirs extérieurs	707 276	771 551	610 340	956 476	1 050 307	1 109 794	1 309 859	1 599 023	1 581 141	1 656 270	1 739 280	1 526 289
b) Engagements extérieurs	1 355 905	1 484 068	1 513 030	1 524 337	1 563 685	1 558 317	1 658 424	1 649 315	1 649 315	1 649 314	1 603 468	1 449 037
<b>2. AVOIRS INTÉRIEURS NETS (a+b+c)</b>	<b>2 315 307</b>	<b>2 500 106</b>	<b>2 750 174</b>	<b>2 551 940</b>	<b>2 499 854</b>	<b>2 664 121</b>	<b>2 472 423</b>	<b>2 211 930</b>	<b>2 237 258</b>	<b>2 200 814</b>	<b>2 035 459</b>	<b>2 244 012</b>
a) Créances nettes sur l'État	376 531	478 803	327 762	360 174	328 853	214 577	129 496	-171 348	-210 049	-208 367	-151 856	-52 096
b) Crédits à l'économie	459 203	520 229	818 684	679 276	579 895	781 551	623 834	641 482	651 297	529 192	643 298	747 590
c) Autres Postes Nets	1 479 573	1 501 074	1 603 728	1 512 490	1 591 107	1 667 993	1 719 093	1 741 796	1 796 010	1 879 989	1 544 017	1 548 518
<b>3. BASE MONÉTAIRE</b>	<b>1 666 678</b>	<b>1 787 589</b>	<b>1 847 485</b>	<b>1 984 079</b>	<b>1 986 476</b>	<b>2 215 598</b>	<b>2 248 227</b>	<b>2 286 007</b>	<b>2 293 453</b>	<b>2 332 138</b>	<b>2 295 639</b>	<b>2 321 263</b>
- Base Monétaire(sens strict)	1 655 831	1 773 726	1 811 499	1 952 384	1 954 496	2 183 756	2 217 295	2 255 226	2 262 557	2 301 357	2 265 082	2 292 110
- Dépôts en devises & provisions	10 847	13 863	35 986	31 695	31 979	31 842	30 931	30 781	30 896	30 781	30 557	29 154

Source: Banque Centrale du Congo

(p) : Provisoire

Tableau IV. 6

**SITUATION NETTE DES AUTRES INSTITUTIONS DE DÉPÔTS <sup>(1)</sup>**  
(En millions de CDF)

Rubriques	2 017				2 018							
	MARS	JUIN	SEPTEMBRE	DÉCEMBRE	JANVIER	FÉVRIER	MARS	AVRIL	MAI	JUIN	JUILLET	AOÛT
<b>A. AVOIRS DES A.I.D</b>												
<b>1. AVOIRS EXTÉRIEURS NETS (a-b)</b>	<b>1 928 634</b>	<b>2 450 939</b>	<b>3 123 247</b>	<b>3 212 397</b>	<b>3 373 929</b>	<b>3 476 303</b>	<b>3 478 122</b>	<b>3 531 380</b>	<b>3 483 545</b>	<b>3 520 184</b>	<b>3 890 326</b>	<b>3 895 172</b>
a) Avoirs extérieurs	2 407 283	2 759 832	3 415 864	3 614 061	3 702 137	3 782 814	3 785 711	3 827 106	3 885 478	3 879 721	4 132 189	4 137 336
b) Engagements extérieurs	478 649	308 893	292 618	401 664	328 207	306 511	307 589	295 726	401 932	359 537	241 864	242 165
<b>2. RÉSERVES (a+b)</b>	<b>556 220</b>	<b>586 060</b>	<b>625 114</b>	<b>582 014</b>	<b>753 604</b>	<b>889 115</b>	<b>848 373</b>	<b>832 132</b>	<b>845 737</b>	<b>878 384</b>	<b>862 959</b>	<b>862 959</b>
a) Encaisses	100 304	107 462	90 282	99 583	132 035	129 410	114 503	118 023	126 018	132 168	149 168	149 168
b) Dépôts à la BCC	455 916	478 597	534 831	482 431	621 569	759 705	733 870	714 109	719 719	746 215	713 791	713 791
<b>3. AVOIRS INTÉRIEURS NETS (a+b)</b>	<b>2 621 852</b>	<b>2 848 516</b>	<b>2 715 978</b>	<b>2 643 637</b>	<b>2 935 379</b>	<b>2 923 636</b>	<b>2 944 160</b>	<b>3 104 583</b>	<b>3 198 462</b>	<b>3 250 091</b>	<b>3 196 680</b>	<b>3 200 072</b>
a) Crédits Intérieurs	2 742 525	3 094 521	3 132 554	2 906 103	3 148 409	3 136 816	3 235 908	3 222 076	3 323 480	3 416 270	3 496 324	3 496 324
b) Autres Postes Nets	-120 673	-246 005	-416 576	-262 466	-213 030	-213 180	-291 748	-117 493	-125 018	-166 179	-299 644	-296 252
<b>Avoirs = Engagements</b>	<b>5 106 705</b>	<b>5 885 514</b>	<b>6 464 338</b>	<b>6 438 048</b>	<b>7 062 912</b>	<b>7 289 053</b>	<b>7 270 655</b>	<b>7 468 096</b>	<b>7 527 744</b>	<b>7 648 659</b>	<b>7 949 965</b>	<b>7 958 203</b>
<b>B. ENGAGEMENTS DES A.I.D (1+2+3)</b>												
<b>1. DÉPÔTS (a+b)</b>	<b>4 786 391</b>	<b>5 574 063</b>	<b>6 176 771</b>	<b>6 179 393</b>	<b>6 725 939</b>	<b>6 883 105</b>	<b>6 930 115</b>	<b>7 037 320</b>	<b>7 119 512</b>	<b>7 305 738</b>	<b>7 495 186</b>	<b>7 503 409</b>
a) Dépôts en Monnaie Nationale	626 977	639 364	702 485	656 273	846 333	805 164	831 854	839 763	768 009	743 144	894 112	894 112
- à vue	569 734	575 827	624 539	610 432	800 470	744 059	767 547	773 123	695 139	668 897	803 582	803 582
- à terme	57 242	63 537	77 946	45 841	45 864	61 105	64 307	66 640	72 870	74 247	90 529	90 529
b) Dépôts en Monnaies Etrangères	4 159 414	4 934 699	5 474 286	5 523 120	5 879 606	6 077 941	6 098 262	6 197 557	6 351 503	6 562 594	6 601 075	6 609 297
- à vue	2 815 123	3 377 153	3 746 607	3 738 028	4 001 822	4 154 375	4 126 674	4 284 557	4 395 723	4 595 712	4 602 587	4 608 320
- à terme	1 344 291	1 557 546	1 727 679	1 785 092	1 877 784	1 923 566	1 971 588	1 912 999	1 955 780	1 966 882	1 998 487	2 000 977
<b>2. Crédit de la BCC</b>	<b>303 894</b>	<b>295 328</b>	<b>272 049</b>	<b>234 699</b>	<b>313 026</b>	<b>389 481</b>	<b>319 269</b>	<b>410 338</b>	<b>390 984</b>	<b>330 787</b>	<b>442 612</b>	<b>442 612</b>
<b>3. Provisions pour Importations</b>	<b>16 420</b>	<b>16 123</b>	<b>15 519</b>	<b>23 957</b>	<b>23 947</b>	<b>16 468</b>	<b>21 271</b>	<b>20 438</b>	<b>17 248</b>	<b>12 134</b>	<b>12 167</b>	<b>12 182</b>

Source : Banque Centrale du Congo

(1) Il s'agit essentiellement des banques commerciales

(p) : Provisoire

Tableau IV.7

## VENTILATION DES ÉMISSIONS MONÉTAIRES PAR COUPURE

(En millions de CDF)

BILLETS	2 017				2 018							
	MARS	JUIN	SEPTEMBRE	DÉCEMBRE	JANVIER	FÉVRIER	MARS	AVRIL	MAI	JUIN	JUILLET	AOÛT
20 000 FC	201 600,00	234 600,00	262 600,00	298 600,00	300 600,00	318 600,00	322 600,00	352 600,00	352 600,00	360 600,00	366 600,00	394 600,00
10 000 FC	253 600,00	294 100,00	324 100,00	364 600,00	367 100,00	386 100,00	386 100,00	391 600,00	391 600,00	393 600,00	394 600,00	397 100,00
5 000 FC	279 150,00	299 950,00	307 350,00	329 350,00	330 250,00	339 450,00	341 450,00	361 150,00	361 150,00	366 350,00	366 350,00	387 150,00
1 000 FC	429 600,00	514 050,00	546 150,00	570 400,00	574 600,00	583 400,00	585 400,00	603 750,00	603 750,00	634 370,00	640 370,00	658 170,00
500 FC	824 456,11	854 231,11	878 381,11	909 631,11	912 431,11	932 131,11	933 131,11	938 581,11	938 581,11	942 781,11	942 781,11	953 281,11
200 FC	144 666,79	145 606,79	146 406,79	158 976,79	159 626,79	161 476,79	162 176,79	164 376,79	165 876,79	168 476,79	168 976,79	169 826,79
100 FC	123 256,92	123 256,92	123 256,92	124 986,92	124 986,92	124 986,92	125 286,92	125 836,92	126 586,92	127 936,92	128 236,92	128 696,92
50 FC	53 719,52	54 594,52	54 704,52	54 714,52	54 714,52	54 714,52	54 714,52	55 059,52	55 559,52	55 714,52	55 964,52	56 354,52
20 FC	5 759	5 758,51	5 758,51	5 758,51	5 758,51	5 758,51	5 758,51	5 758,51	5 758,51	5 758,51	5 758,51	5 758,51
10 FC	2 143	2 143,08	2 143,08	2 143,08	2 143,08	2 143,08	2 143,08	2 143,08	2 143,08	2 143,08	2 143,08	2 143,08
5 FC	371	370,65	370,65	370,65	370,65	370,65	370,65	370,65	370,65	370,65	370,65	370,65
1 FC	41	41,12	41,12	41,12	41,12	41,12	41,12	41,12	41,12	41,12	41,12	41,12
50 CC	49	49,35	49,35	49,35	49,35	49,35	49,35	49,35	49,35	49,35	49,35	49,35
20 CC	15	14,97	14,97	14,97	14,97	14,97	14,97	14,97	14,97	14,97	14,97	14,97
10 CC	8	8,27	8,27	8,27	8,27	8,27	8,27	8,27	8,27	8,27	8,27	8,27
5 CC	3	3,01	3,01	3,01	3,01	3,01	3,01	3,01	3,01	3,01	3,01	3,01
1 CC	0	0,15	0,15	0,15	0,15	0,15	0,15	0,15	0,15	0,15	0,15	0,15
<b>Total</b>	<b>2 318 438</b>	<b>2 528 778</b>	<b>2 651 338</b>	<b>2 819 648</b>	<b>2 832 698</b>	<b>2 909 248</b>	<b>2 919 248</b>	<b>3 001 343</b>	<b>3 004 093</b>	<b>3 058 218</b>	<b>3 072 268</b>	<b>3 153 568</b>

Source : Banque Centrale du Congo

Tableau IV.8

**VENTILATION DES ÉMISSIONS MONÉTAIRES EN VOLUME**  
( En milliers de billets )

BILLETS	2 017						2 018							
	MARS	JUIN	SEPTEMBRE	OCTOBRE	NOVEMBRE	DÉCEMBRE	JANVIER	FÉVRIER	MARS	AVRIL	MAI	JUIN	JUILLET	AOÛT
20 000 FC	100	500	-	850	200	750	100	900	200	1 500	-	400	300	1 400
10 000 FC	300	1 250	-	1 800	2 250	-	250	1 900	-	550	-	200	100	250
5 000 FC	-	2 400	-	1 920	400	2 080	180	1 840	400	3 940	-	1 040	-	4 160
1 000 FC	17 100	36 750	-	-	5 450	18 800	4 200	8 800	2 000	18 350	-	30 620	6 000	17 800
500 FC	-	38 350	-	26 400	8 000	28 100	5 600	39 400	2 000	10 900	-	8 400	-	21 000
200 FC	-	-	-	49 000	13 850	-	3 250	9 250	3 500	11 000	7 500	13 000	2 500	4 250
100 FC	-	-	-	17 300	-	-	-	-	3 000	5 500	7 500	13 500	3 000	4 600
50 FC	1 600	7 700	-	-	200	-	-	-	-	6 900	10 000	3 100	5 000	7 800
20 FC	-	-	-	-	-	-	-	-	-	-	-	-	-	-
10 FC	-	-	-	-	-	-	-	-	-	-	-	-	-	-
5 FC	-	-	-	-	-	-	-	-	-	-	-	-	-	-
1 FC	-	-	-	-	-	-	-	-	-	-	-	-	-	-
50 CC	-	-	-	-	-	-	-	-	-	-	-	-	-	-
20 CC	-	-	-	-	-	-	-	-	-	-	-	-	-	-
10 CC	-	-	-	-	-	-	-	-	-	-	-	-	-	-
5 CC	-	-	-	-	-	-	-	-	-	-	-	-	-	-
1 CC	-	-	-	-	-	-	-	-	-	-	-	-	-	-
<b>TOTAL</b>	<b>19 100</b>	<b>86 950</b>	<b>-</b>	<b>97 270</b>	<b>30 350</b>	<b>49 730</b>	<b>13 580</b>	<b>62 090</b>	<b>11 100</b>	<b>58 640</b>	<b>25 000</b>	<b>70 260</b>	<b>16 900</b>	<b>61 260</b>

Source : Banque Centrale du Congo

Tableau IV.9

**ORIGINE DES VARIATIONS MENSUELLES DE LA MASSE MONÉTAIRE**  
(En millions de CDF)

Rubriques	2 017					2 018							
	JANVIER	MARS	JUIN	SEPTEMBRE	DÉCEMBRE (p)	JANVIER (p)	FÉVRIER (p)	MARS (p)	AVRIL (p)	MAI (p)	JUIN (p)	JUILLET (p)	AOÛT (p)
<b>A. Variations de la masse monétaire</b>	<b>+ 342 381</b>	<b>+ 60 632</b>	<b>+ 307 940</b>	<b>+ 176 956</b>	<b>- 23 128</b>	<b>+ 416 334</b>	<b>+ 193 734</b>	<b>+ 101 160</b>	<b>+ 112 940</b>	<b>+ 122 611</b>	<b>+ 213 004</b>	<b>+ 159 527</b>	<b>+ 11 213</b>
1. Monnaie fiduciaire	- 19 330	- 38 951	+ 37 453	+ 42 794	+ 54 449	+ 59 551	- 12 226	+ 73 746	+ 12 295	- 34 489	+ 5 765	+ 104 956	+ 4 378
2. Monnaie scripturale	+ 361 712	+ 99 583	+ 270 487	+ 134 162	- 77 577	+ 356 783	+ 205 960	+ 27 414	+ 100 645	+ 157 101	+ 207 240	+ 54 571	+ 6 835
<b>B. Origines des variations</b>	<b>+ 342 381</b>	<b>+ 60 632</b>	<b>+ 307 940</b>	<b>+ 176 956</b>	<b>- 23 128</b>	<b>+ 416 334</b>	<b>+ 193 734</b>	<b>+ 101 160</b>	<b>+ 112 940</b>	<b>+ 122 611</b>	<b>+ 213 004</b>	<b>+ 159 527</b>	<b>+ 11 213</b>
1. Avoirs extérieurs nets	+ 369 480	- 174 556	+ 136 271	+ 142 285	- 26 339	+ 216 015	+ 167 229	+ 101 778	+ 351 531	- 65 717	+ 111 768	+ 498 998	- 53 714
2. Avoirs intérieurs nets	- 27 098	+ 235 188	+ 171 669	+ 34 671	+ 3 212	+ 200 319	+ 26 505	- 618	- 238 591	+ 188 328	+ 101 237	- 339 471	+ 64 927
- Créances nettes sur l'État	- 70 275	+ 25 787	+ 62 131	+ 22 919	+ 134 788	- 36 308	- 148 038	- 84 368	- 318 019	- 32 976	- 4 301	+ 25 919	+ 99 760
- Crédits à l'économie	+ 114 968	+ 89 614	+ 259 516	- 23 777	- 240 150	+ 247 909	+ 22 370	+ 224 051	+ 3 601	+ 100 861	+ 98 487	+ 118 463	- 126 294
- Autres Postes Nets	- 71 792	+ 119 788	- 149 978	+ 35 528	+ 108 574	- 11 282	+ 152 174	- 140 300	+ 75 827	+ 120 444	+ 7 050	- 483 853	+ 91 461

Source : Banque Centrale du Congo

( p ) : Provisoire

Tableau IV.10

ORIGINE DES VARIATIONS MENSUELLES DE LA MASSE MONÉTAIRE

( En % )

Rubriques	2 017				2 018							
	MARS	JUIN	SEPTEMBRE	DÉCEMBRE (p)	JANVIER (p)	FÉVRIER (p)	MARS (p)	AVRIL (p)	MAI (p)	JUIN (p)	JUILLET (p)	AOÛT (p)
<b>A. Variations de la masse monétaire</b>	<b>100</b>	<b>100</b>	<b>100</b>	<b>100</b>	<b>100</b>	<b>100</b>	<b>100</b>	<b>100</b>	<b>100</b>	<b>100</b>	<b>100</b>	<b>100</b>
- Monnaie fiduciaire	-64,2	+12,2	+24,2	-235,4	+14,3	-6,3	+72,9	+10,9	-28,1	+2,7	+65,8	+39,0
- Monnaie scripturale	+164,2	+87,8	+75,8	+335,4	+85,7	+106,3	+27,1	+89,1	+128,1	+97,3	+34,2	+61,0
<b>B. Origine des variations</b>	<b>+100</b>	<b>+100</b>	<b>+100</b>	<b>+100</b>	<b>+100</b>	<b>+100</b>	<b>+100</b>	<b>+100</b>	<b>+100</b>	<b>+100</b>	<b>+100</b>	<b>+100</b>
1. Avoirs extérieurs nets	-287,9	44,3	80,4	113,9	51,9	86,3	100,6	311,3	-53,6	52,5	312,8	-479,0
2. Avoirs intérieurs nets	+387,9	+55,7	+19,6	-13,9	+48,1	+13,7	-0,6	-211,3	+153,6	+47,5	-212,8	+579,0
- Créances nettes sur l'État	+42,5	+20,2	+13,0	-582,8	-8,7	-76,4	-83,4	-281,6	-26,9	-2,0	+16,2	+889,7
- Crédits à l'économie	+147,8	+84,3	-13,4	+1 038,4	+59,5	+11,5	+221,5	+3,2	+82,3	+46,2	+74,3	-1 126,3
- Autres Postes Nets	197,6	-48,7	20,1	-469,5	-2,7	78,5	-138,7	67,1	98,2	3,3	-303,3	815,7

Source : Banque Centrale du Congo

( p ) : Provisoire

Tableau IV.11

## SITUATION DES AVOIRS EXTÉRIEURS NETS DES ORGANISMES MONÉTAIRES

( En millions de CDF)

Rubriques	2 017				2 018							
	MARS	JUIN	SEPTEMBRE	DÉCEMBRE (p)	JANVIER (p)	FÉVRIER (p)	MARS (p)	AVRIL (p)	MAI (p)	JUIN (p)	JUILLET (p)	AOÛT (p)
<b>A. Avoirs extérieurs bruts (a+b)</b>	<b>3 114 558</b>	<b>3 531 382</b>	<b>4 026 205</b>	<b>4 570 537</b>	<b>4 752 444</b>	<b>4 892 608</b>	<b>5 095 570</b>	<b>5 426 129</b>	<b>5 466 619</b>	<b>5 535 991</b>	<b>5 871 469</b>	<b>5 663 625</b>
<b>a) Banque Centrale du Congo</b>	<b>707 276</b>	<b>771 551</b>	<b>610 340</b>	<b>956 476</b>	<b>1 050 307</b>	<b>1 109 794</b>	<b>1 309 859</b>	<b>1 599 023</b>	<b>1 581 141</b>	<b>1 656 270</b>	<b>1 739 280</b>	<b>1 526 289</b>
1. Avoirs en DTS	225 018	213 290	162 752	142 569	135 767	122 748	91 925	91 385	91 385	91 385	76 088	52 816
2. Avoirs en devises	482 258	558 261	447 589	813 907	914 540	987 045	1 217 935	1 507 638	1 489 756	1 564 885	1 663 192	1 473 472
<b>b) Autres Institutions de Dépôts</b>	<b>2 407 283</b>	<b>2 759 832</b>	<b>3 415 864</b>	<b>3 614 061</b>	<b>3 702 137</b>	<b>3 782 814</b>	<b>3 785 711</b>	<b>3 827 106</b>	<b>3 885 478</b>	<b>3 879 721</b>	<b>4 132 189</b>	<b>4 137 336</b>
<b>B. Engagements extérieurs (a+b)</b>	<b>1 833 419</b>	<b>1 792 960</b>	<b>1 805 648</b>	<b>1 925 489</b>	<b>1 891 893</b>	<b>1 864 828</b>	<b>1 966 013</b>	<b>1 945 040</b>	<b>2 051 247</b>	<b>2 008 851</b>	<b>1 845 332</b>	<b>1 691 202</b>
<b>a) Banque Centrale du Congo</b>	<b>1 354 770</b>	<b>1 484 067</b>	<b>1 513 030</b>	<b>1 523 824</b>	<b>1 563 685</b>	<b>1 558 317</b>	<b>1 658 424</b>	<b>1 649 315</b>	<b>1 649 315</b>	<b>1 649 314</b>	<b>1 603 468</b>	<b>1 449 037</b>
1. FEC <sup>(1)</sup>	399 120	410 344	373 247	359 047	368 440	367 175	390 762	388 616	388 616	388 616	377 813	341 426
2. Autres engagements	7 767	8 706	9 227	9 423	9 670	9 637	10 256	10 199	10 199	10 199	9 916	8 961
3. FMI Allocations DTS	947 883	1 065 017	1 130 556	1 155 354	1 185 576	1 181 505	1 257 406	1 250 500	1 250 500	1 250 499	1 215 739	1 098 650
4. FMI, emprunt quote-part	0	0	0	0	0	0	0	0	0	0	0	0
<b>b) Autres Institutions de Dépôts</b>	<b>478 649</b>	<b>308 893</b>	<b>292 618</b>	<b>401 664</b>	<b>328 207</b>	<b>306 511</b>	<b>307 589</b>	<b>295 726</b>	<b>401 932</b>	<b>359 537</b>	<b>241 864</b>	<b>242 165</b>
<b>C. Avoirs extérieurs nets (A - B)</b>	<b>1 280 005</b>	<b>1 738 422</b>	<b>2 220 557</b>	<b>2 644 536</b>	<b>2 860 551</b>	<b>3 027 780</b>	<b>3 129 557</b>	<b>3 481 089</b>	<b>3 415 372</b>	<b>3 527 140</b>	<b>4 026 138</b>	<b>3 972 423</b>
a) Banque Centrale du Congo	-648 629	-712 517	-902 689	-567 861	-513 378	-448 523	-348 565	-50 291	-68 173	6 956	135 812	77 252
b) Autres Institutions de Dépôts	1 928 634	2 450 939	3 123 247	3 212 397	3 373 929	3 476 303	3 478 122	3 531 380	3 483 545	3 520 184	3 890 326	3 895 172

Source: Banque Centrale du Congo

(1) Facilité Élargie de Crédit du Fonds Monétaire International

(p) : Provisoire

Tableau IV.12

## AVOIRS EXTÉRIEURS NETS DE LA BANQUE CENTRALE DU CONGO

(En millions de CDF )

Rubriques	2 017				2 018							
	MARS	JUIN	SEPTEMBRE	DÉCEMBRE(p)	JANVIER (p)	FÉVRIER (p)	MARS (p)	AVRIL (p)	MAI(p)	JUIN(p)	JUILLET(p)	AOÛT(p)
<b>1. AVOIRS EXTÉRIEURS BRUTS</b>	<b>707 276</b>	<b>771 551</b>	<b>610 340</b>	<b>956 476</b>	<b>1 050 307</b>	<b>1 109 794</b>	<b>1 309 859</b>	<b>1 599 023</b>	<b>1 581 141</b>	<b>1 656 270</b>	<b>1 739 280</b>	<b>1 526 289</b>
a. AVOIRS EN DTS	225 018	213 290	162 752	142 569	135 767	122 748	91 925	91 385	91 385	91 385	76 088	52 816
b. AVOIRS EN DEVICES	482 258	558 261	447 589	813 907	914 540	987 045	1 217 935	1 507 638	1 489 756	1 564 885	1 663 192	1 473 472
<b>2. ENGAGEMENTS EXTÉRIEURS BRUTS</b>	<b>1 354 770</b>	<b>1 484 067</b>	<b>1 513 030</b>	<b>1 523 824</b>	<b>1 563 685</b>	<b>1 558 317</b>	<b>1 658 424</b>	<b>1 649 315</b>	<b>1 649 315</b>	<b>1 649 314</b>	<b>1 603 468</b>	<b>1 449 037</b>
a) FEC <sup>(1)</sup>	399 120	410 344	373 247	359 047	368 440	367 175	390 762	388 616	388 616	388 616	377 813	341 426
b) Autres engagements	7 767	8 706	9 227	9 423	9 670	9 637	10 256	10 199	10 199	10 199	9 916	8 961
c) FMI allocations DTS	947 883	1 065 017	1 130 556	1 155 354	1 185 576	1 181 505	1 257 406	1 250 500	1 250 500	1 250 499	1 215 739	1 098 650
d) FMI emprunt quote-part	0	0	0	0	0	0	0	0	0	0	0	0
<b>3. AVOIRS EXTERIEURS NETS (1-2)</b>	<b>-648 629</b>	<b>-712 517</b>	<b>-902 689</b>	<b>-567 861</b>	<b>-513 378</b>	<b>-448 523</b>	<b>-348 565</b>	<b>-50 291</b>	<b>-68 173</b>	<b>6 956</b>	<b>135 812</b>	<b>77 252</b>

Source: Banque Centrale du Congo.

(1) Facilité Élargie de Crédit du Fonds Monétaire International

(p) : Provisoire



Tableau IV.13

**AVOIRS EXTÉRIEURS NETS DE LA BANQUE CENTRALE DU CONGO**

(En millions de USD)

Rubriques	2 017				2 018							
	MARS	JUIN	SEPTEMBRE	DÉCEMBRE (p)	JANVIER (p)	FÉVRIER (p)	MARS (p)	AVRIL (p)	MAI (p)	JUIN (p)	JUILLET (p)	AOÛT (p)
<b>1. AVOIRS EXTÉRIEURS BRUTS</b>	<b>518</b>	<b>514</b>	<b>390</b>	<b>601</b>	<b>654</b>	<b>687</b>	<b>810</b>	<b>988</b>	<b>976</b>	<b>1 019</b>	<b>1 069</b>	<b>937</b>
a. AVOIRS EN DTS	165	142	104	90	85	76	57	56	56	56	47	32
b. AVOIRS EN DEVICES	353	372	286	511	570	611	753	931	919	963	1 022	905
<b>2. ENGAGEMENTS EXTÉRIEURS BRUTS</b>	<b>992</b>	<b>989</b>	<b>966</b>	<b>957</b>	<b>974</b>	<b>965</b>	<b>1 025</b>	<b>1 019</b>	<b>1 018</b>	<b>1 015</b>	<b>986</b>	<b>890</b>
a. FEC <sup>(1)</sup>	292	273	238	226	229	227	242	240	240	239	232	210
b. Autres engagements	6	6	6	6	6	6	6	6	6	6	6	6
c. FMI allocations DTS	694	710	722	726	738	732	777	773	772	769	747	674
d. FMI emprunt quote-part	0	0	0	0	0	0	0	0	0	0	0	0
<b>3. AVOIRS EXTÉRIEURS NETS</b>	<b>-474</b>	<b>-475</b>	<b>-576</b>	<b>-356</b>	<b>-320</b>	<b>-278</b>	<b>-215</b>	<b>-31</b>	<b>-42</b>	<b>4</b>	<b>83</b>	<b>47</b>

Source: Banque Centrale du Congo.

Taux de change (cours comptable fin période)      1 365,38    1 501,00    1 566,87    1 591,91    1 605,62    1 614,94    1 617,80    1 618,57    1 620,27    1 625,58    1 626,98    1 629,01

(1) Facilité Elargie pour le Crédit.

(p) : Provisoire

**Tableau IV.14**

**VOLUME DES TRANSACTIONS AUX GUICHETS DE  
REFINANCEMENT**

(En millions de CDF)

PÉRIODES	Facilités permanentes	Prêts à court terme
<b>2016</b>	<b>1 852 760</b>	<b>551 056</b>
Janvier	716 400	52 930
Février	835 800	35 313
Mars	279 560	35 313
Avril	-	195 000
Mai	-	230 000
Juin	6 000	2 500
Juillet	-	-
Août	-	-
Septembre	-	-
Octobre	-	-
Novembre	-	-
Décembre	15 000	-
<b>2017</b>	<b>730 005</b>	<b>1 620 127</b>
Janvier	220 300	-
Février	129 905	-
Mars	38 100	20 000
Avril	-	88 000
Mai	-	157 000
Juin	-	145 000
Juillet	-	184 523
Août	341 700	315 520
Septembre	-	308 323
Octobre	-	301 608
Novembre	-	65 152
Décembre	-	35 000
<b>2 018</b>	<b>0</b>	<b>173 500</b>
Janvier	-	61 000
Février	-	20 000
Mars	-	27 500
Avril	-	-
Mai	-	42 000
<b>Juin</b>	-	-
<b>Juillet</b>	-	23 000
<b>Août</b>	-	-



Tableau IV.15 bis

ENCOURS DES CRÉDITS À DÉCAISSEMENT SUIVANT LES MONNAIES DE CONTRAT

(En millions de CDF)

Rubriques	2 017				2 018							
	MARS	JUIN	SEPTEMBRE	DÉCEMBRE	JANVIER	FÉVRIER	MARS	AVRIL	MAI	JUIN	JUILLET	AOÛT
- Crédits en Monnaie Nationale	264 396	342 991	250 263	236 380	232 622	223 373	235 080	219 798	210 260	211 319	206 079	206 079
- Crédits en Monnaies Etrangères	2 638 987	2 882 996	2 971 143	2 964 430	3 005 436	3 040 686	3 120 207	3 139 866	3 230 251	3 323 976	3 448 790	3 448 790
- Provisions	84 209	96 310	101 561	103 556	105 405	109 054	109 054	135 758	135 576	143 301	144 271	154 996
- Total des crédits à décaissement	2 903 383	3 225 987	3 221 406	3 200 810	3 238 058	3 264 059	3 355 286	3 359 664	3 440 510	3 535 295	3 654 868	3 654 868

Source: Banque Centrale du Congo.

Tableau IV.16

## LES EMPLOIS DES AUTRES INSTITUTIONS DE DÉPÔTS

(En millions de CDF)

Rubriques	2017*				2018*							
	MARS	JUIN	SEPTEMBRE	DÉCEMBRE (p)	JANVIER	FÉVRIER	MARS	AVRIL	MAI	JUIN	JUILLET	AOÛT
- Réserves obligatoires des banques à la B.C.C	484 596	520 236	473 411	459 462	459 462	589 290	636 718	682 132	682 132	682 132	740 709	754 447
- Réserves libres des banques à la B.C.C	-13 893	-32 417	55 672	18 487	118 635	176 506	127 267	109 544	65 387	66 029	-16 094	-7 182
- Encours du crédit à l'économie (R)	2 903 383	3 225 987	3 221 406	3 200 810	3 238 058	3 264 059	3 355 286	3 359 664	3 440 510	3 535 295	3 654 868	3 654 868

Source: Banque Centrale du Congo.

(R) : Reconstitution en avril et mai courant du stock de l'encours de crédit à l'économie observé dans le bilan agrégé des banques commerciales du mois de mars .

(P) : Provisoire

\* Corrigé

**Tableau IV.17**

**TAUX D'INTÉRÊT APPLIQUÉS PAR LA BCC SUR LE MARCHÉ MONÉTAIRE (1)**

	2 017				2 018							
	MARS	JUIN	SEPTEMBRE	DÉCEMBRE	JANVIER	FÉVRIER	MARS	AVRIL	MAI	JUIN	JUILLET	AOÛT
<b>1. TAUX DÉBITEURS<sup>(2)</sup></b>												
a) Facilités permanentes	21,00	21,00	21,00	21,00	21,00	21,00	21,00	15,00	15,00	15,00	15,00	15,00
b) Prêts à court terme (Taux directeur)	14,00	20,00	20,00	20,00	20,00	20,00	20,00	14,00	14,00	14,00	14,00	14,00
<b>2. TAUX CRÉDITEURS</b>												
Taux des Bons BCC <sup>(3)</sup>												
- à 7 jours	14,00	20,00	20,00	15,13	13,07	9,00	6,00	6,50	4,88	3,04	2,23	1,00
- à 28 jours	-	-	-	20,00	11,50	-	-	-	-	-	-	-
- à 84 jours	-	-	-	-	19,13	19,13	19,13	14,00	14,00	14,00	12,30	12,30

Source: Banque Centrale du Congo.

(1) Depuis le 25 février 2005, les anciens guichets de call money et d'avances en comptes courants ont été fusionnés en un seul guichet dénommé "facilités permanentes" et le guichet de réescompte est devenu "prêts à court terme".

(2) Il s'agit des taux à fin période

(3) Il s'agit des taux moyens pondérés issus des adjudications des Bons BCC.

Tableau IV.18

**TAUX D'INTÉRÊT APPLIQUÉS PAR LES AUTRES INSTITUTIONS DE DÉPÔTS <sup>(1)</sup>  
SUR LES TRANSACTIONS EN MONNAIE NATIONALE**

Rubriques	2 017				2 018							
	MARS	JUIN	SEPTEMBRE	DÉCEMBRE	JANVIER	FÉVRIER	MARS	AVRIL	MAI	JUIN	JUILLET	AOÛT
<b>1.Taux d'intérêt moyen débiteurs des banques</b>												
- Taux d'intérêt courant à court terme	19,70	21,27	21,29	21,47	21,59	22,82	18,98	19,00	18,98	18,98	19,37	22,05
- Taux d'intérêt effectif à court terme (à 6 mois)	22,39	24,43	21,46	25,33	25,33	27,42	22,07	22,10	22,07	22,07	22,60	26,32
- Taux d'intérêt réel à court terme (à 6 mois)	4,99	-8,43	-0,26	-29,38	-26,56	-25,32	-28,34	-24,86	-22,07	-12,18	-2,28	4,59
<b>2.Taux d'intérêt moyen créditeurs des banques</b>	4,39	4,13	4,13	4,13	4,13	4,70	4,67	4,68	5,39	5,38	5,38	5,38
<b>3.Taux moyen des opérations au marché interbancaire</b>	11,75	14,50	18,92	18,63	18,43	14,25	14,00	14,00	12,00	11,00	8,00	9,00
- Taux plancher	10,00	10,00	15,00	18,50	18,00	12,00	12,00	12,00	10,00	9,00	6,00	6,00
- Taux plafond	13,50	19,00	20,00	19,00	18,50	16,00	16,00	16,00	14,00	13,00	10,00	12,00

Source: Banque Centrale du Congo.

(1) Ancienne appellation: Banques Créatrices de Monnaie.

73

Tableau IV.18 bis

**TAUX D'INTÉRÊT APPLIQUÉS PAR LES AUTRES INSTITUTIONS DE DÉPÔTS  
SUR LES TRANSACTIONS EN MONNAIES ÉTRANGÈRES**

Rubriques	2 017				2 018							
	MARS	JUIN	SEPTEMBRE	DÉCEMBRE	JANVIER	FÉVRIER	MARS	AVRIL	MAI	JUIN	JUILLET	AOÛT
- 1.Taux d'intérêt Moyens débiteurs des banques	14,70	15,58	15,50	15,57	15,70	14,65	14,71	14,63	14,85	15,72	15,72	15,72
- 2.Taux d'intérêt Moyens Créditeurs des banques	3,16	3,42	3,64	3,64	3,44	3,48	3,36	3,43	3,44	3,42	3,42	3,42

Source: Banque Centrale du Congo.

**Graphique IV.1 TAUX DE CROISSANCE MENSUELLE DE LA MASSE MONÉTAIRE**  
(En %)

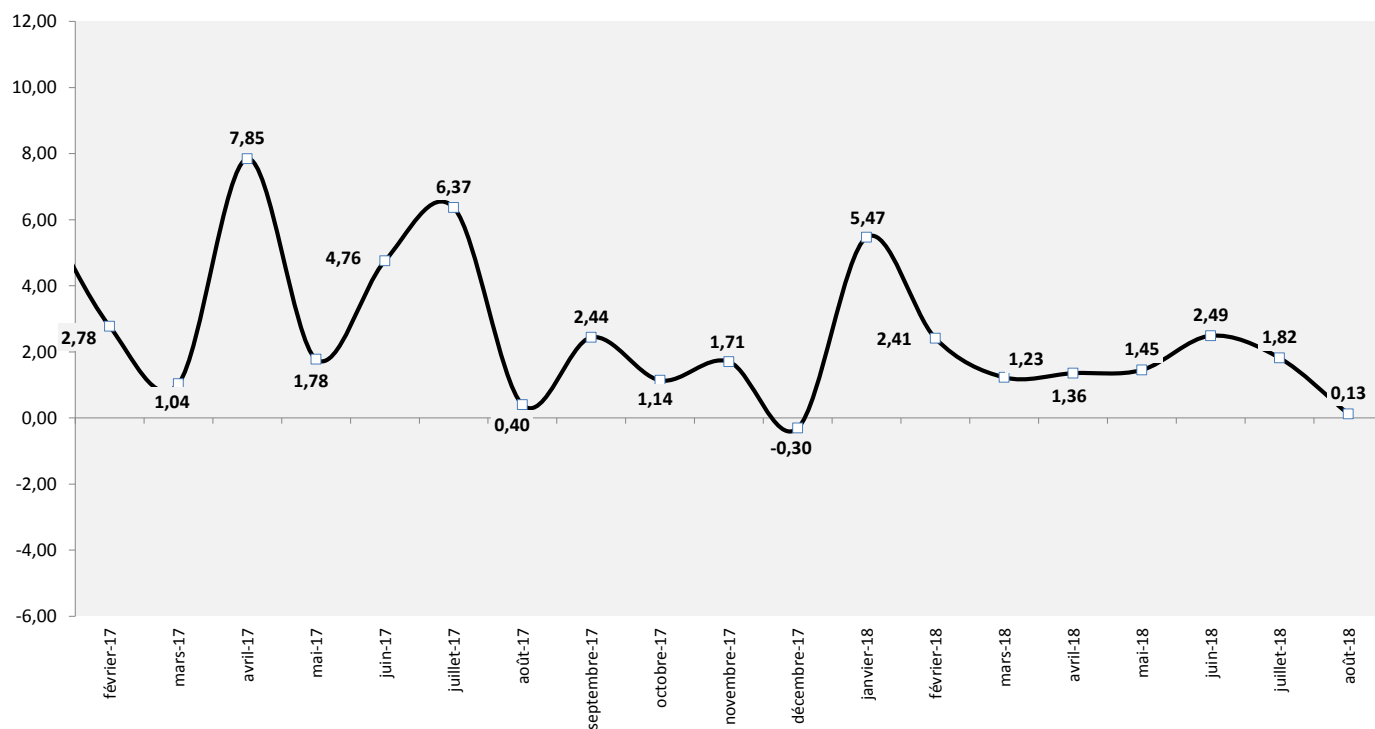

**Graphique IV.2 STRUCTURE DES DÉPÔTS DES AUTRES INSTITUTIONS DE DÉPÔTS**  
(En %)

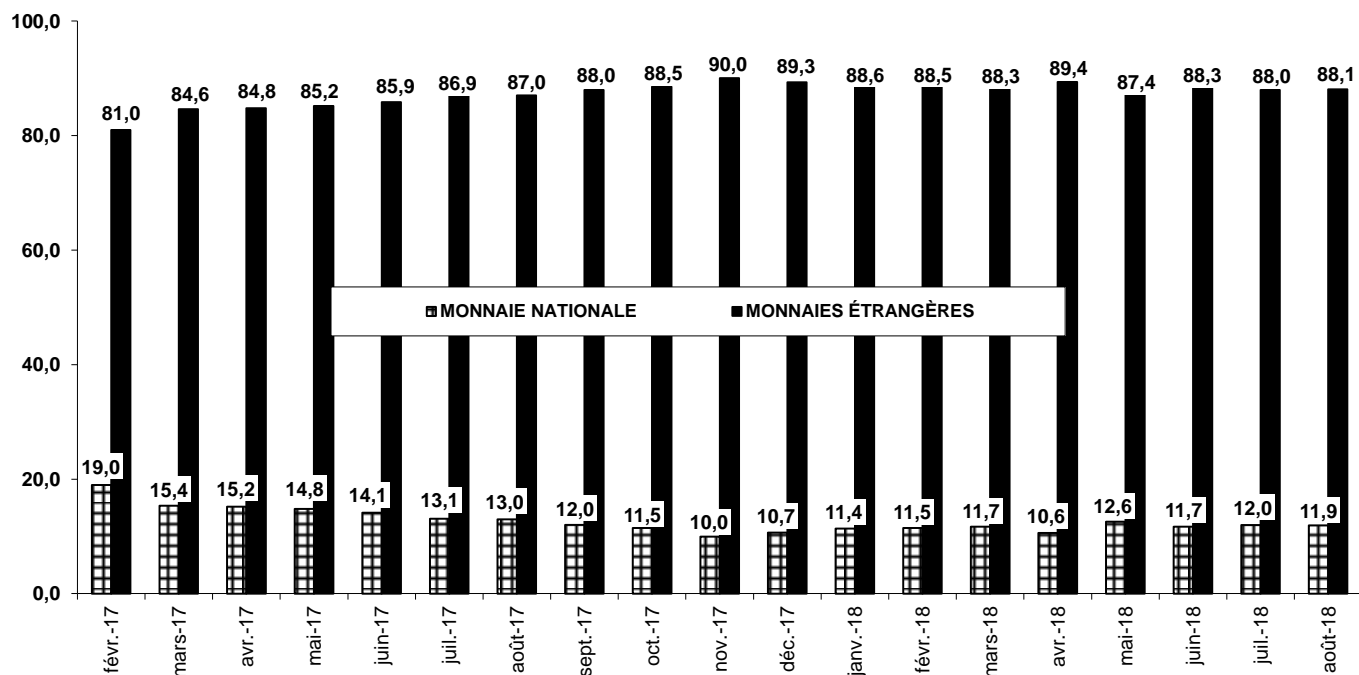

Source : Tableau IV.6



**Graphique IV.3 STRUCTURE DE L'ENCOURS DE CRÉDIT À L'ÉCONOMIE**  
( En % )

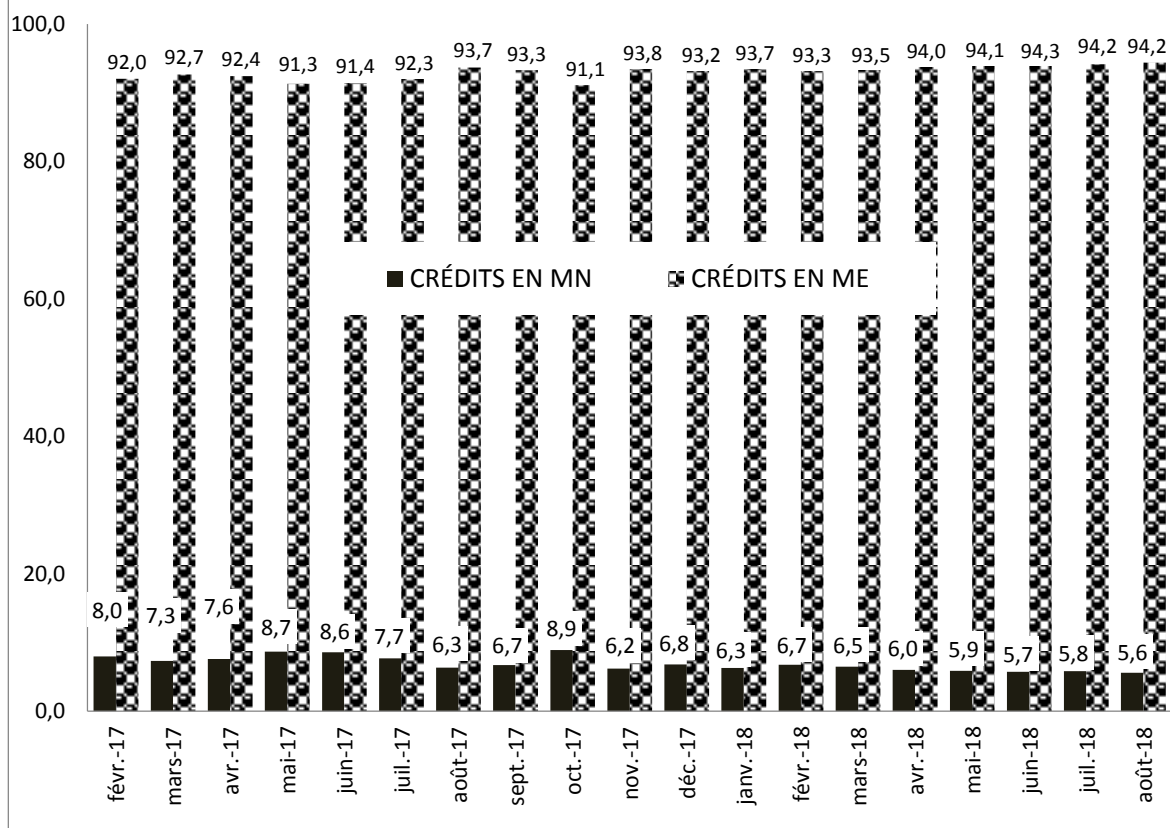

**Graphique IV.4 TAUX DIRECTEUR**

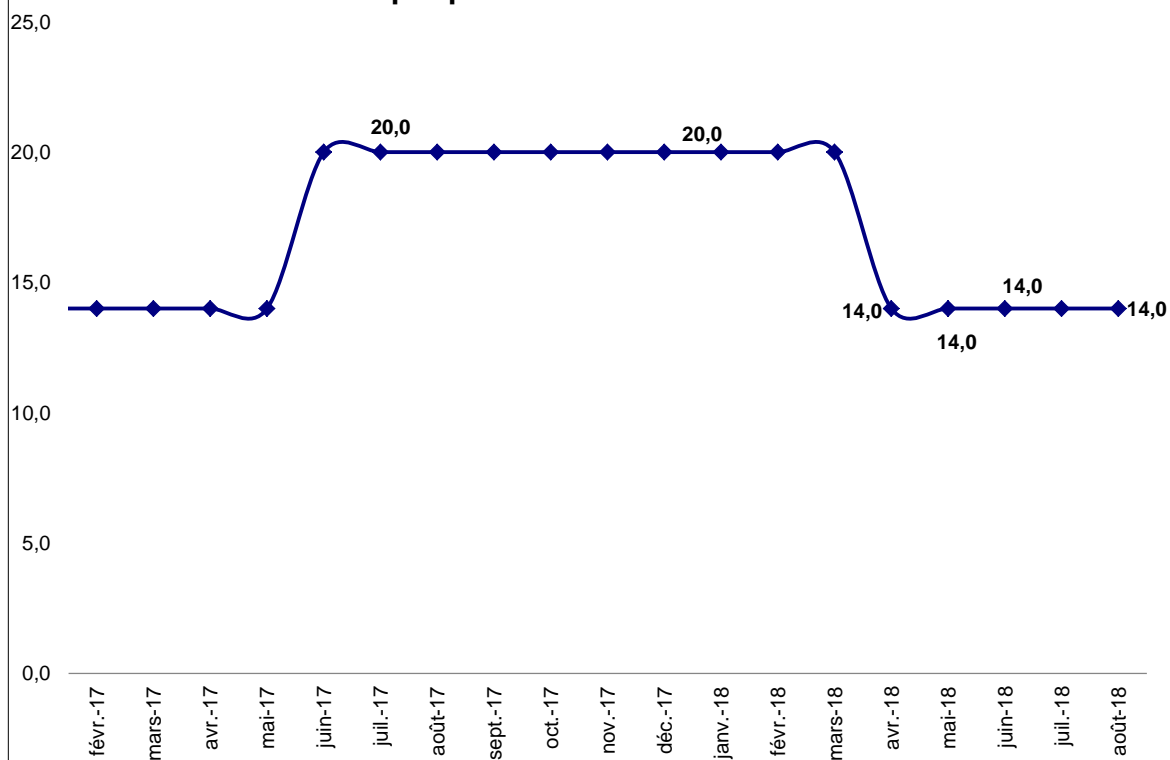

Source : Tableau IV. 17



BANQUE CENTRALE DU CONGO, Siège de Kinshasa