

BANQUE CENTRALE DU CONGO
DIRECTION GÉNÉRALE DE LA POLITIQUE MONÉTAIRE ET DES OPÉRATIONS BANCAIRES
DIRECTION DE LA RECHERCHE ET DES STATISTIQUES

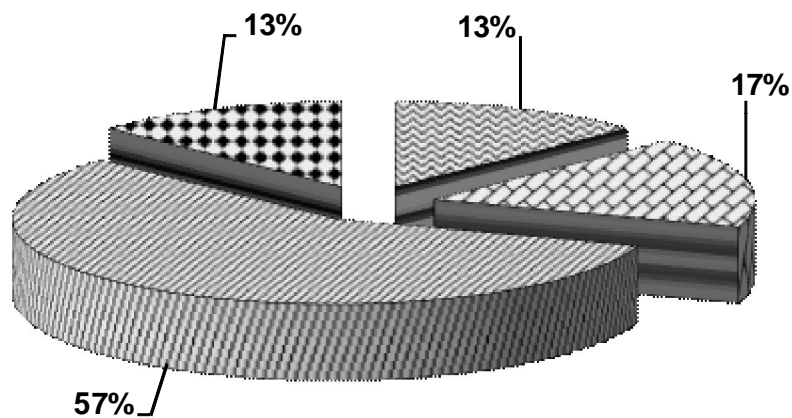

**BULLETIN MENSUEL D'INFORMATIONS
STATISTIQUES**

AVRIL 2017



Kinshasa, le 15 mai 2017

BANQUE CENTRALE DU CONGO
DIRECTION GÉNÉRALE DE LA POLITIQUE MONÉTAIRE ET DES OPÉRATIONS BANCAIRES
DIRECTION DE LA RECHERCHE ET DES STATISTIQUES

BULLETIN MENSUEL D'INFORMATIONS
STATISTIQUES
AVRIL 2017

Kinshasa, le 15 mai 2017

BULLETIN MENSUEL D'INFORMATIONS STATISTIQUES

<i>Adresse</i>	<i>563, Boulevard Colonel Tshatshi Kinshasa-Gombe République Démocratique du Congo</i>
<i>Adresse postale</i>	<i>B.P. 2697</i>
<i>Téléphone</i>	<i>(243) 810 516 452 (243) 818 105 970 (243) 815 047 242 (243) 813 027 993</i>
<i>Site web</i>	<i>http://www.bcc.cd</i>

Le Bulletin mensuel d'informations statistiques a été élaboré par la Direction de la Recherche et des Statistiques sous la responsabilité et la supervision de la Direction Générale de la Politique Monétaire et des Opérations Bancaires.

Tous droits réservés. Les reproductions à usage pédagogique et non commercial sont autorisées sous réserve de citer la source.

AVERTISSEMENT

I. Signes conventionnels utilisés dans les tableaux statistiques:

...	renseignement non disponible
-	renseignement nul
p	renseignement provisoire
e	estimation
a	chiffre inférieur à l'unité
c	carat
r	rectifié
t	tonne
tm	tonne métrique
m ³	mètre cube
brl	baril
ot	once troy
Eur	euro
XDR	Droits de Tirages Spéciaux (DTS)
USD	dollar américain
GBP	livre sterling
CDF	franc congolais (Fc)
MN	monnaie nationale
ME	monnaies étrangères
BTR	billet de trésorerie

II. Principales abréviations utilisées:

GCM	Gécamines
INS	Institut National de la Statistique
IRES	Institut de Recherches Economiques et Sociales
OCC	Office Congolais de Contrôle
ONC	Office National du Café
PIB	Produit intérieur brut
CEEC	Centre d'Evaluation, d'Expertise et de Certification des Substances Minérales précieuses et Semi-Précieuses
C.F.M.K.	Chemin de Fer Matadi Kinshasa
AID	Autres Institutions de Dépôts (Banques créatrices de monnaie)
BCC	Banque Centrale du Congo
CADECO	Caisse d'Epargne du Congo
S.N.EL	Société Nationale d'Electricité
REGIDESO	Régie de Distribution d'Eau
RVF	Régie des Voies Fluviales
SCTP	Société Commerciale des Transports et des Ports (ex ONATRA)
SEP-CONGO	Services des Entreprises Pétrolières Congolaises
SOCIR	Société Congolo-Italienne de Raffinage

TABLE DES MATIERES

PAGES

STATISTIQUES ECONOMIQUES, FINANCIERES ET MONETAIRES A FIN AVRIL 2017

I. EVOLUTION DE L'ACTIVITE ECONOMIQUE

1.	Evolution de la croissance économique et de la population	1
2.	Production minière et métallurgique.....	2
3.	Production agricole d'exportation et d'industries alimentaires.....	3
4.	Production et consommation du ciment.....	4
5.	Production de la raffinerie d'hydrocarbure.....	5
6.	Production et consommation d'eau et d'électricité.....	6
7.	Consommation des produits pétroliers.....	7
8.	Evolution des principaux indices d'activité économique.....	8
9.	Evolution des indices de volume de la consommation.....	9
10.	Volume des produits enregistrés à l'arrivée au port public de Kinshasa.....	10
11.	Volume des marchandises embarquées et débarquées au port de Matadi.....	11
12.	Trafic des marchandises et voyageurs par la SCTP.....	12
13.	Indice hebdomadaire des prix de détail à Kinshasa établi par la BCC.....	13
14.	Indice hebdomadaire des prix de détail à Lubumbashi établi par la BCC.....	14
15.	Indice hebdomadaire des prix de détail à Goma établi par la BCC.....	15
16.	Indice hebdomadaire des prix de détail à Bukavu établi par la BCC.....	16
17.	Indice hebdomadaire des prix de détail à Kisangani établi par la BCC.....	17
18.	Indice hebdomadaire des prix de détail à Bandundu établi par la BCC.....	18
19.	Indice hebdomadaire des prix de détail à couverture nationale établi par la BCC.....	19
20.	Variations mensuelles de l'indice hebdomadaire des prix moyen de détail à Kinshasa calculées par la BCC (par groupes d'articles).....	20
21.	Indice des prix de détail à Kinshasa établis par l'IRES.....	21
22.	Indice des prix à la consommation des ménages à Kinshasa établi par US-EMBASSY, Econ.....	22
23.	Variations des indices des prix à la consommation	23
24.	Evolution des prix produits pétroliers.....	24
25.	Indice des prix moyens des produits pétroliers.....	25
26.	Evolution des tarifs d'eau.....	26
27.	Evolution des tarifs d'électricité.....	27
28.	Aperçu graphique.....	28-31

II. FINANCES PUBLIQUES

1.	Situation de Trésorerie de l'Etat.....	32-33
2.	Recettes publiques.....	34-35
3.	Dépenses publiques.....	36-37
	Aperçu graphique.....	38-40

III. RELATIONS ECONOMIQUES EXTERIEURES

1.	Evolution mensuelle des cours moyens de la monnaie nationale par rapport au USD.....	41
2.	Evolution du taux de change du dollar sur le marché.....	42
3.	Variations moyennes mensuelles des cours de change en pourcentage.....	43
4.	Cours moyens de change interbancaires.....	44
5.	Volume des transactions sur le marché de change.....	45
6.	Exécution du budget en devises de la Banque Centrale du Congo.....	46
7.	Position nette de change des banques agréées.....	47
8.	Evolution des cours des matières premières d'origine minérale.....	48
8 bis.	Evolution des cours des matières premières d'origine agricole.....	48
9.	Evolution des valeurs d'exportation du diamant.....	49

10.	Service de la dette par groupes de créanciers.....	50
11.	Evolution mensuelle du service de la dette par groupes de créanciers.....	51
12.	Evolution mensuelle des réserves de change.....	52
	Aperçu graphique.....	53-54
IV.	MONNAIE ET CREDIT	
1.	Situation des institutions des dépôts en millions de CDF.....	55
2.	Liquidités monétaires et quasi-monétaires.....	56
3.	Situation des institutions des dépôts en millions de USD.....	57
4.	Bilan analytique de la Banque Centrale du Congo.....	58
5.	Situation nette de la Banque Centrale du Congo.....	59
6.	Situation nette des Autres Institutions des Dépôts(AID).....	60
7.	Ventilation des émissions monétaires par coupure.....	61
8.	Ventilation des émissions monétaires en volume.....	62
9.	Origine des variations de la masse monétaire en milliers de CDF.....	63
10.	Origine des variations de la masse monétaire en pourcentage.....	64
11.	Situation des Avoirs Extérieurs Nets des organismes monétaires.....	65
12.	Avoirs Extérieurs Nets de la Banque Centrale du Congo en millions de CDF.....	66
13.	Avoirs Extérieurs Nets de la Banque Centrale du Congo en millions de USD.....	67
14.	Guichets de refinancement en millions de CDF.....	68
15.	Analyse des concours à l'économie.....	69
16.	Encours des crédits à décaissement suivant les monnaies de contrat.....	70
17.	Les emplois des Autres Institutions de Dépôts (AID).....	71
18.	Taux d'intérêt appliqués par la Banque Centrale du Congo.....	72
19.	Taux d'intérêt appliqués par les AID sur les transactions en monnaie nationale.....	73
20.	Taux d'intérêt appliqués par les AID sur les transactions en monnaie étrangères.....	73
	Aperçu graphique.....	74-75

Tableau I.1.

EVOLUTION DE LA CROISSANCE ECONOMIQUE ET DE LA POPULATION

	2005	2006	2007	2008	2009	2010	2011	2012 (p)	2013 (p)	2014 (p)	2015 (p)	2016 (e)	2017 (1)(e)
Produit Intérieur Brut (à prix courants) (en milliards de CDF) (en milliards de USD)	5 670,1 12,0	6 767,5 14,5	8 648,9 16,7	11 067,6 19,7	15 101,2 18,7	19 536,7 21,6	23 759,4 25,8	26 954,6 29,3	30 051,2 32,7	33 224,0 35,9	35 111,2 37,9	37 936,2 37,5	...
P.I.B./habitant (en USD courants)	221,5	260,1	292,7	335,3	309,6	346,8	404,2	446,2	484,0	514,0	446,0	430,9	...
Produit Intérieur Brut (à prix constants de 2005) (en milliards de CDF) (en milliards de USD)	5 670,1 12,0	5 971,8 12,6	6 345,6 13,4	6 740,6 14,2	6 933,1 14,6	7 425,9 15,7	7 936,4 16,8	8 498,8 17,9	9 219,7 19,5	10 092,8 21,3	10 790,9 22,8	11 049,9 23,3	...
Taux de croissance du P.I.B. (en %)	6,3	5,3	6,3	6,2	2,9	7,1	6,9	7,1	8,5	9,5	6,9	2,4	...
P.I.B. / habitant (en USD constant de 2005)	221,5	226,7	234,2	218,1	217,8	215,0	222,6	230,5	241,9	256,1	267,9	267,6	...
Taux de croissance du P.I.B / hab. (en %)	3,3	2,4	3,3	-6,9	-0,1	-1,3	3,5	3,6	4,9	5,9	4,6	-0,1	...
Taux d'inflation fin période (*)	21,3	18,2	10,0	27,6	53,4	9,8	15,4	5,7	1,1	1,3	1,6	25,0	30,0
Taux d'inflation moyenne annuelle (*)	21,6	13,1	16,7	18,0	46,1	23,5	15,5	9,3	1,2	1,2	1,4	12,1	...
Population résidente (**) (en milliers d'habitants)	54 030,0	55 590,0	57 190,0	65 231,9	67 188,9	72 884,0	75 259,0	77 817,0	80 462,0	83 197,0	85 026,0	87 151,7	89 592,0
Taux de croissance de la population résidente	2,9	2,9	2,9	2,9	2,8	2,8	2,8	2,8	2,7	3,4	2,2	2,5	2,8

Source : Direction de la Recherche et des Statistiques, Service des Statistiques Economiques.

(*) Pour l'inflation en 2017, il s'agit respectivement des taux en glissement et en moyenne annuels calculés par la BCC à la 4ème semaine d'avril 2017.

(**) Source : Fonds des Nations Unies pour la population (FNUAP).

(1) Estimations sur base des réalisations de production à fin décembre 2016.

TABLEAU I.4.

PRODUCTION ET CONSOMMATION DE CIMENT

(en tonnes métriques)

PERIODES	CIMENT PORTLAND NORMAL			
	Production	Consommation locale	Exportation	Stock ⁽¹⁾
2005	521 368	415 665	76 858	43 196
2006	519 233	450 592	80 820	31 016
2007	530 196	476 909	56 439	27 865
2008	411 212	374 112	33 408	31 557
2009	460 344	385 798	62 723	43 380
2010	489 745	427 242	58 519	47 364
2011	457 761	420 268	37 958	46 899
2012	413 181	385 206	29 807	45 068
2013	446 610	420 975	26 894	43 809
Janvier	22 457	19 854	2 000	45 671
Février	37 409	34 810	2 300	45 969
Mars	43 387	39 849	3 450	46 057
Avril	24 375	23 505	1 600	45 328
Mai	45 633	43 027	2 300	45 633
Juin	40 555	37 367	2 850	45 971
Juillet	43 087	40 746	2 620	45 692
Août	42 972	39 652	2 700	46 312
Septembre	38 356	38 764	2 042	43 862
Octobre	38 115	37 112	986	43 879
Novembre	39 376	35 516	3 145	44 593
Décembre	30 888	30 772	900	43 809
2014 ^(P)	329 205	316 911	12 573	43 530
Janvier	32 775	29 318	3 286	43 980
Février	26 381	22 441	2 510	45 410
Mars	20 497	20 912	1 000	43 994
Avril	36 210	33 968	2 727	43 509
Mai	29 314	29 164	-	43 659
Juin	25 036	24 404	300	43 991
Juillet	29 202	27 691	800	44 702
Août	27 108	26 198	1 350	44 262
Septembre	21 072	20 016	600	44 718
Octobre	23 371	24 590	-	43 500
Novembre	28 605	28 590	-	43 515
Décembre	29 635	29 620	-	43 530
2015 ^(P)	398 749	397 970	1 122	43 187
Janvier	28 233	28 044	-	43 719
Février	25 772	25 954	-	43 538
Mars	31 325	31 302	-	43 561
Avril	34 114	33 308	822	43 545
Mai	37 449	37 479	-	43 515
Juin	38 287	38 201	-	43 601
Juillet	41 175	41 245	-	43 531
Août	37 247	36 924	300	43 554
Septembre	37 092	37 227	-	43 419
Octobre	37 643	38 088	-	42 974
Novembre	27 497	27 489	-	42 982
Décembre	22 913	22 708	-	43 187
2016 ^(P)	207 618	209 810	-	40 995
Janvier	28 257	27 770	-	43 674
Février	22 758	23 333	-	43 099
Mars	24 065	23 865	-	43 299
Avril	17 873	17 857	-	43 315
Mai	13 463	13 302	-	43 476
Juin	8 187	8 028	-	43 635
Juillet	16 369	16 577	-	43 427
Août	34 332	34 954	-	42 805
Septembre	19 843	19 846	-	42 803
Octobre	8 510	8 514	-	42 799
Novembre	6 926	9 659	-	40 066
Décembre	7 034	6 105	-	40 995
2017 ^(P)	39 876	39 870	-	41 000
Janvier	8 683	7 719	-	41 959
Février	11 012	11 430	-	41 541
Mars	20 180	20 720	-	41 000
Avril	-	-	-	-

Sources : Sociétés productrices de ciment.

(1) Stock fin période.

Tableau I.5.

PRODUCTION DE LA RAFFINERIE D'HYDROCARBURES
(tonnes métriques)

	2000	2001	2002	2003	2004	2005	2006	2007	2008	2009	2010	2011	2012	2013	2014				2015				2016				2017									
															1 ^{er} T.	2 ^e T.	3 ^e T.	4 ^e T.	1 ^{er} T.	2 ^e T.	3 ^e T.	4 ^e T.	1 ^{er} T.	2 ^e T.	3 ^e T.	4 ^e T.	1 ^{er} T.									
1. Brut traité (1)	-	-	-	-	-	-	-	-	-	-	-	-	-	-	-	-	-	-	-	-	-	-	-	-	-	-	-	-	-	-	-	-	-	-	-	-
2. Consommation de la raffinerie et pertes	671	547	-	-	395	-	-	554	99	-	304	96	-	119	-	-	-	-	-	100	-	-	-	-	-	-	-	-	-	-	108	-				
3. Production totale	-	-	-	-	-	-	-	-	-	-	-	-	-	-	-	-	-	-	-	-	-	-	-	-	-	-	-	-	-	-	-	-				
Gaz liquéfié	-	-	-	-	-	-	-	-	-	-	-	-	-	-	-	-	-	-	-	-	-	-	-	-	-	-	-	-	-	-	-	-				
Essence super	-	-	-	-	-	-	-	-	-	-	-	-	-	-	-	-	-	-	-	-	-	-	-	-	-	-	-	-	-	-	-	-	-			
A.T.K. et pétrole	-	-	-	-	-	-	-	-	-	-	-	-	-	-	-	-	-	-	-	-	-	-	-	-	-	-	-	-	-	-	-	-	-			
Gasoil	-	-	-	-	-	-	-	-	-	-	-	-	-	-	-	-	-	-	-	-	-	-	-	-	-	-	-	-	-	-	-	-	-			
Fuel Oil	-	-	-	-	-	-	-	-	-	-	-	-	-	-	-	-	-	-	-	-	-	-	-	-	-	-	-	-	-	-	-	-	-			
4. Ventes sur le marché intérieur	121 352	84 667	-	-	-	-	-	-	-	-	-	-	-	-	-	-	-	-	-	-	-	-	-	-	-	-	-	-	-	-	-	-	-			
5. Exportations	-	-	-	-	-	-	-	-	-	-	-	-	-	-	-	-	-	-	-	-	-	-	-	-	-	-	-	-	-	-	-	-	-			
6. Variation des stocks	-121 352	-84 667	-	-	-	-	-	-	-	-	-	-	-	-	-	-	-	-	-	-	-	-	-	-	-	-	-	-	-	-	-	-	-			

Source : SOCIR.

(1) = (3+4+5+6)

Tableau I.6.

PRODUCTION ET CONSOMMATION D'EAU ET D'ELECTRICITE

PERIODES	EAU POTABLE (10 ³ m ³)		ELECTRICITE (10 ³ kwh)	
	production	consommation	production	consommation
2005	228 401	134 078	7 128	4 496
2006	235 068	141 288	7 629	5 697
2007	242 341	139 181	7 543	4 636
2008	245 253	145 826	7 495	5 201
2009	273 179	153 036	7 665	6 104
2010	283 202	156 544	7 454	6 630
2011	277 246	165 273	7 010	6 781
2012	271 760	166 868	7 547	6 678
2013	285 876	169 308	8 349	7 424
Janvier	23 172	13 815	671	520
Février	20 791	13 278	591	632
Mars	22 291	13 444	677	579
Avril	22 788	13 707	656	601
Mai	23 731	13 577	679	628
Juin	24 637	13 884	699	644
Juillet	25 144	14 574	684	655
Août	25 435	14 647	743	627
Septembre	24 361	14 466	722	653
Octobre	25 079	14 761	742	611
Novembre	23 650	14 376	731	630
Décembre	24 797	14 779	755	645
2014 ^(P)	298 329	176 377	8 728	7 716
Janvier	24 971	14 615	812	658
Février	23 077	14 074	651	599
Mars	24 903	14 488	720	592
Avril	25 227	14 844	687	582
Mai	24 926	14 913	724	643
Juin	25 229	14 570	741	670
Juillet	26 167	15 071	771	671
Août	25 798	14 791	760	683
Septembre	25 658	14 954	723	688
Octobre	24 310	14 935	729	685
Novembre	22 841	14 274	702	627
Décembre	25 222	14 849	708	619
2015 ^(P)	311 021	181 450	8 930	7 265
Janvier	26 771	14 936	816	594
Février	22 781	14 551	685	533
Mars	24 456	15 007	745	552
Avril	25 182	15 209	712	528
Mai	26 550	14 613	739	624
Juin	25 917	15 241	717	663
Juillet	27 186	15 491	769	629
Août	26 166	15 154	709	655
Septembre	26 185	15 216	738	660
Octobre	27 098	15 471	772	612
Novembre	26 042	14 941	753	612
Décembre	26 687	15 621	776	602
2016 ^(P)	324 241	178 798	8 891	7 001
Janvier	27 597	14 641	681	594
Février	25 771	14 713	657	626
Mars	27 264	15 057	700	533
Avril	27 370	14 988	724	558
Mai	28 141	14 816	749	565
Juin	27 014	15 130	739	581
Juillet	28 031	15 105	798	564
Août	26 956	15 006	753	576
Septembre	26 920	15 258	724	571
Octobre	26 984	14 858	808	613
Novembre	25 589	14 661	756	612
Décembre	26 606	14 565	801	609
2017 ^(P)	-	-	1 547,85	1 226,64
Janvier	820	605
Février	728	621
Mars
Avril

Source : REGIDESO et SNEL.

Tableau I.7.

CONSUMMATION DES PRODUITS PETROLIERS

(en m³)

PERIODES	ESSENCE AUTO	CARBURANT AVIATION (1)	PETROLE	GASOIL	FUEL OIL	HUILES	TOTAL
2005	209 545	198 928	13 139	232 175	43 714	1 988	699 489
2006	224 298	254 565	11 277	251 075	46 571	2 430	790 215
2007	250 655	210 400	6 504	280 220	46 970	1 809	796 558
2008	259 856	184 070	9 840	340 507	46 054	3 239	843 567
2009	266 914	168 998	16 676	332 898	43 613	3 122	832 221
2010	300 674	182 002	9 374	345 425	47 930	3 161	888 565
2011	338 792	181 155	10 909	497 887	45 696	2 107	1 076 547
2012	341 677	174 889	5 609	489 039	40 649	2 959	1 054 821
2013	387 838	184 031	3 286	545 903	37 894	662	1 159 613
Janvier	32 279	14 116	422	41 557	1 880	120,00	90 374
Février	25 829	12 759	208	42 674	2 979	41,00	84 490
Mars	28 870	15 279	342	38 604	4 645	77,00	87 818
Avril	29 050	14 969	376	41 886	2 714	0,40	88 996
Mai	34 990	14 666	245	47 839	4 170	159,00	102 070
Juin	30 600	14 378	289	39 456	1 560	1,00	86 284
Juillet	34 685	15 480	199	51 564	4 066	263,00	106 257
Août	33 841	16 883	285	44 302	3 478	0,30	98 789
Septembre	31 680	16 258	175	42 314	3 098	-	93 526
Octobre	36 143	16 635	142	49 399	2 750	-	105 070
Novembre	33 104	16 476	422	50 806	3 675	0,20	104 484
Décembre	36 763	16 132	179	55 501	2 879	-	111 454
2014	829 302	333 931	4 672	1 281 106	47 505	16	2 496 533
Janvier	30 869	14 690	221	46 966	2 888	-	95 634
Février	31 245	14 126	239	46 133	2 545	-	94 288
Mars	36 432	15 843	263	53 712	2 924	-	109 174
Avril	33 529	14 769	161	53 110	3 140	-	104 710
Mai	31 894	13 948	229	45 778	2 332	-	94 181
Juin	30 810	16 652	184	50 856	2 824	-	101 326
Juillet	36 889	16 506	334	54 901	3 410	-	112 040
Août	36 990	15 898	170	55 393	2 958	-	111 409
Septembre	39 388	15 286	202	54 072	2 288	5	111 240
Octobre	39 831	14 800	209	65 259	2 607	-	122 706
Novembre	35 023	13 955	211	48 112	1 645	-	98 946
Décembre	39 208	14 655	218	69 212	1 068	-	124 361
2015	407 197	152 802	2 029	637 604	16 876	11	1 216 519
Janvier	32 663	12 292	229	49 269	935	-	95 388
Février	31 456	11 869	189	54 905	1 624	-	100 043
Mars	35 468	14 674	237	57 722	1 476	11	109 588
Avril	32 903	12 685	198	47 850	949	-	94 585
Mai	32 131	14 634	157	55 741	1 605	-	104 268
Juin	32 343	13 336	211	51 452	1 442	-	98 784
Juillet	35 377	13 102	249	65 652	1 205	-	115 585
Août	32 755	12 626	121	52 649	1 010	-	99 161
Septembre	35 596	12 054	177	53 857	1 305	-	102 989
Octobre	35 768	12 071	116	53 750	1 978	-	103 683
Novembre	34 104	11 236	59	47 996	1 632	-	95 027
Décembre	36 633	12 223	86	46 761	1 715	-	97 418
2016 (p)	144 299	79 693	726	145 229	11 666	-	381 613
Janvier	19 538	10 006	44	20 651	1 795	-	52 034
Février	20 502	9 724	99	20 304	1 765	-	52 394
Mars	22 356	11 576	206	23 329	1 539	-	59 006
Avril	21 299	11 025	142	19 807	1 841	-	54 114
Mai	21 236	11 149	109	22 467	2 104	-	57 065
Juin	19 066	12 722	67	17 981	1 585	-	51 421
Juillet	20 302	13 491	59	20 690	1 037	-	55 579
Août
Septembre
Octobre
Novembre
Décembre
2017 (p)	17 063	10 458	34	15 315	1 140	-	44 010
Janvier	17 063	10 458	34	15 315	1 140	...	44 010
Février
Mars
Avril

Source : SEP-CONGO.

(1) = AVGAS + Jet A1

Tableau I.9.

EVOLUTION DES INDICES DE VOLUME DE CONSOMMATION

(base 2012 = 100)

PERIODES	PRODUITS PETROLIERS ⁽¹⁾	CIMENT	EAU POTABLE	ELECTRICITE
2005	56,9	107,9	80,3	67,3
2006	60,8	119,6	84,7	85,3
2007	66,6	123,8	83,4	68,7
2008	74,8	97,1	87,4	77,9
2009	75,3	100,2	91,7	91,4
2010	80,2	110,9	93,8	99,3
2011	101,9	108,5	99,0	101,5
2012	100,0	100,0	100,0	100,0
2013	111,2	109,3	102,9	111,2
Janvier	104,2	61,8	101,1	93,4
Février	98,1	108,4	96,7	113,5
Mars	99,2	124,1	98,1	104,0
Avril	101,3	73,2	99,9	108,0
Mai	119,4	134,0	99,2	112,8
Juin	98,4	116,4	99,2	115,8
Juillet	123,9	126,9	106,4	117,6
Août	112,1	123,5	106,8	112,7
Septembre	105,7	120,8	105,4	117,4
Octobre	121,0	115,6	107,6	109,8
Novembre	120,4	110,6	104,8	113,3
Décembre	130,4	95,9	109,1	115,9
2014	125,3	82,3	105,7	115,5
Janvier	110,8	91,3	105,1	118,3
Février	109,7	69,9	101,2	107,6
Mars	127,7	65,1	104,2	106,3
Avril	123,1	105,8	106,7	104,6
Mai	109,8	90,9	107,2	115,5
Juin	115,9	76,0	104,8	120,4
Juillet	130,7	86,3	108,4	120,5
Août	130,7	81,6	106,4	122,7
Septembre	131,3	62,4	107,5	123,6
Octobre	147,7	76,6	107,4	123,0
Novembre	116,3	89,1	102,6	112,6
Décembre	150,1	92,3	106,8	111,3
2015 ^(p)	121,3	103,3	108,7	108,8
Janvier	113,7	87,4	107,4	106,7
Février	120,7	80,9	104,6	95,8
Mars	129,9	97,5	107,9	99,2
Avril	112,1	103,8	109,4	95,0
Mai	122,7	116,8	105,1	112,1
Juin	116,9	119,0	109,6	119,2
Juillet	140,2	128,5	111,4	113,1
Août	118,4	115,0	109,0	117,7
Septembre	124,4	116,0	109,4	118,7
Octobre	125,4	118,7	111,3	110,0
Novembre	114,7	85,6	107,4	110,0
Décembre	116,6	70,7	112,3	108,1
2016 ^(p)	59,0	54,5	107,1	104,8
Janvier	57,5	86,5	105,3	106,7
Février	58,4	72,7	105,8	112,5
Mars	64,9	74,3	108,3	95,8
Avril	59,0	55,6	107,8	100,3
Mai	62,8	41,4	106,5	101,5
Juin	53,0	25,0	108,8	104,5
Juillet	57,6	51,6	108,6	101,3
Août	...	108,9	107,9	103,5
Septembre	...	61,8	109,7	102,6
Octobre	...	26,5	106,9	110,1
Novembre	...	30,1	105,4	109,9
Décembre	...	19,0	104,7	109,4
2017 ^(p)	45,9	41,4	-	220,42
Janvier	45,9	24,0	...	108,8
Février	...	35,6	...	111,7
Mars	...	64,5
Avril

(1) Non compris le carburant aviation et huiles.

Tableau I.10.

VOLUME DES PRODUITS ENREGISTRÉS A L'ARRIVÉE AU PORT PUBLIC DE KINSHASA ⁽¹⁾
(en tonnes métriques)

PRODUITS	2008	2009	2010	2011	2012	2013	2014	2015												2016												2017						
								Janv	Fév	Mars	Avril	Mai	Juin	Juillet	Août	Sept	Oct	Nov	Dec	Total	Janv	Fév	Mars	Avril	Mai	Juin	Juillet	Août	Sept.	Oct.	Nov.	Déc.	Total	Janv	Fév	Mars	Avril	
Huile en vrac	5 837	8 677	7 438	4 542	444	56	-	-	-	-	-	-	-	-	-	-	-	-	-	-	-	-	-	-	-	-	-	-	-	-	-	-	-	-	-	-
Bois	153 293	116 608	141 567	119 826	132 846	86 263	110 526	4 881	8 220	6 397	11 052	6 833	4 834	8 240	7 467	3 061	3 226	8 126	6 499	78 836	7 291	6 567	3 723	7 175	9 088	10 806	5 860	6 942	3 200	6 886	4 872	8 789	81 199	4 036	1 787	
Café	1	-	-	-	5	-	-	-	-	-	-	-	-	-	-	-	-	-	-	-	-	-	-	-	-	-	-	-	-	-	-	-	-	-	-	
Cacao	6	53	12	58	-	-	-	-	-	-	-	-	-	-	-	-	-	-	-	-	-	-	-	-	-	-	-	-	-	-	-	-	-	-	-	
Caoutchouc	-	-	399	29	47	96	452	-	-	-	-	-	-	-	-	-	-	-	-	-	-	-	-	-	-	-	-	-	-	-	-	-	-	-	-	
Manioc	-	-	-	-	-	-	-	-	-	-	-	-	-	-	-	-	-	-	-	-	-	-	-	-	-	-	-	-	-	-	-	-	-	-	-	
et farines	41	264	41	138	11	28	-	-	-	-	-	-	-	-	-	-	-	-	-	-	-	-	-	-	-	-	-	-	-	-	-	-	-	-	-	
Riz et dérivés	-	387	86	411	649	-	-	-	-	-	-	-	-	-	-	-	-	-	-	-	-	-	-	-	-	-	-	-	-	-	-	-	-	-	-	
Maïs	1 252	3 474	499	1 489	263	254	188	8	2	2	13	4	5	6	8	9	-	4	4	65	7	6	4	8	7	6	5	4	21	19	21	5	112	15	15	
Arachides	341	256	84	-	79	-	7	-	-	-	-	-	-	-	-	-	-	-	-	-	-	-	-	-	-	-	-	-	-	-	-	-	-	-	-	
Haricots	-	-	99	334	25	1	275	521	-	-	-	-	-	-	-	-	-	-	-	521	-	-	-	-	-	-	-	-	-	-	-	-	-	-	-	
Fûts et containers vides	79	1 158	1 495	1 463	387	643	136	-	84	-	-	-	-	-	-	33	45	42	40	244	49	51	94	109	101	115	57	75	76	82	112	67	985	87	22	
Divers	2 404	2 629	3 238	13 677	2 774	148 420	97 168	536	315	311	441	300	558	146	1 320	296	722	797	241	8 772	178	757	299	852	568	507	997	695	930	728	646	982	8 140	195	156	
Total	163 254	133 506	154 958	141 968	137 530	235 760	208 752	5 946	8 621	6 710	11 506	7 137	5 397	11 181	8 795	3 399	3 993	8 968	6 785	88 438	7 524	7 381	4 120	8 144	9 764	11 433	6 919	7 715	4 227	7 715	5 650	9 844	90 436	4 333	1 979	

Source : Société Commerciales de Transport et des Ports (S.C.T.P.) ex. ONATRA.

(1) Il s'agit du déchargement des barges, non compris les statistiques des embarcations privées.

Tableau I.11.

**VOLUME DES MARCHANDISES EMBARQUEES
ET DEBARQUEES AU PORT DE MATADI**

(en tonnes métriques)

PERIODES	IMPORTATIONS	EXPORTATIONS	TOTAL GENERAL
2007	1 533 669	457 654	1 991 323
2008	1 668 167	448 431	2 116 598
2009	1 932 892	323 729	2 256 621
2010	1 689 039	373 577	2 062 616
2011	2 287 802	504 359	2 792 161
2012	2 211 025	441 958	2 652 983
2013	2 297 009	397 536	2 694 545
Janvier	175 740	21 813	197 553
Février	170 027	26 003	196 030
Mars	163 975	40 474	204 449
Avril	174 148	19 909	194 057
Mai	203 947	39 983	243 930
Juin	196 260	43 175	239 435
Juillet	154 486	39 602	194 088
Août	176 626	32 631	209 257
Septembre	159 624	23 032	182 656
Octobre	205 577	37 520	243 097
Novembre	241 079	37 021	278 100
Décembre	275 520	36 373	311 893
2014	2 478 377	432 702	2 911 079
Janvier	198 211	27 185	225 396
Février	192 990	34 289	227 279
Mars	200 046	47 413	247 459
Avril	201 346	40 804	242 150
Mai	219 208	32 477	251 685
Juin	207 209	20 142	227 351
Juillet	216 086	66 247	282 333
Août	223 017	26 490	249 507
Septembre	204 673	32 472	237 145
Octobre	200 707	37 997	238 704
Novembre	212 331	33 353	245 684
Décembre	202 553	33 833	236 386
2015 ^(P)	2 537 984	406 226	2 944 210
Janvier	226 457	34 686	261 143
Février	224 861	16 982	241 843
Mars	202 683	26 613	229 296
Avril	204 545	44 113	248 658
Mai	254 839	40 833	295 672
Juin	207 710	27 579	235 289
Juillet	189 103	36 346	225 449
Août	198 998	50 101	249 099
Septembre	212 575	41 666	254 241
Octobre	240 792	32 260	273 052
Novembre	221 246	22 593	243 839
Décembre	154 175	32 454	186 629
2016 ^(P)	1 968 839	362 776	2 331 615
Janvier	217 872	33 655	251 527
Février	156 470	32 577	189 047
Mars	179 464	29 957	209 421
Avril	162 570	35 415	197 985
Mai	199 766	37 622	237 388
Juin	186 299	31 352	217 651
Juillet	154 004	28 658	182 662
Août	142 695	29 679	172 374
Septembre	154 088	25 846	179 934
Octobre	118 987	31 539	150 526
Novembre	178 338	16 213	194 551
Décembre	118 286	30 263	148 549
2017 ^(P)	204 230	33 868	238 098
Janvier	116 680	23 329	140 009
Février	87 550	10 539	98 089
Mars
Avril

Source : Société Commerciale de Transport et des Ports (S.C.T.P.) ex. ONATRA.

Tableau I.13 : Indice hebdomadaire des prix de détail à Kinshasa établi par la Banque Centrale du Congo

(base 100 = Déc.2012)

N° Fx	LIBELLES	janv.-17	févr.-17	mars-17	avr.-17	Variation en %
		Du 01 au 31	Du 01 au 28	Du 01 au 31	Du 01 au 30	
I.	PRODUITS ALIMENTAIRES ET BOISSONS NON ALCOOLISEES	154,56	158,87	162,25	168,74	4,00
	PRODUITS ALIMENTAIRES	155,10	159,36	162,75	169,29	4,02
	PAINS ET CEREALES	153,64	157,49	160,94	168,79	4,88
	VIANDES	157,02	160,98	163,73	168,48	2,90
	POISSONS	158,92	163,03	166,24	171,44	3,13
	LAIT, FROMAGE ET ŒUF	136,09	139,88	142,37	146,21	2,70
	HUILES ET GRAISSES	137,86	140,89	142,78	145,95	2,22
	FRUITS	155,16	159,33	162,83	169,32	3,99
	LEGUMES, AUTRES QUE POMMES DE TERRE ET AUTRES TUBERCULES	161,94	167,04	171,23	179,03	4,56
	POMME DE TERRE, MANIOC, AUTRES TUBERCULES ET BANANES	152,75	156,26	158,70	163,01	2,72
	SUCRE	129,73	134,10	136,51	140,38	2,84
	CONFITURE, MIEL, PATE CHOCOLATEE ET CONFISERIE	134,36	139,53	142,28	147,20	3,46
	SEL, EPICES, SAUCES ET PRODUITS ALIMENTAIRES N.C.A.	137,46	143,38	146,78	152,98	4,23
	BOISSONS NON ALCOOLISEES	139,92	145,70	148,67	154,01	3,59
	CAFE, THE, CACAO ET AUTRES VEGETAUX POUR TISANES	147,65	152,39	154,71	158,18	2,24
	AUTRES BOISSONS NON ALCOLLISEES	137,32	143,45	146,64	152,60	4,06
II.	BOISSONS ALCOOLISEES, TABACS ET STUPEFIANTS	136,05	142,52	146,27	153,25	4,77
	BOISSONS ALCOOLISEES	137,39	144,17	148,11	155,55	5,02
	TABACS	133,05	138,86	142,19	148,15	4,19
III.	ARTICLES D'HABILLEMENT ET CHAUSSURES	148,65	156,76	162,41	169,49	4,36
	ARTICLES D'HABILLEMENT	148,32	156,47	162,38	169,66	4,49
	CHAUSSURES	149,86	157,85	162,51	168,87	3,91
IV.	LOGEMENT, EAU, GAZ, ELECTRICITE ET AUTRES COMBUSTIBLES	148,95	154,71	158,47	163,96	3,46
	LOYERS EFFECTIFS	149,52	156,45	160,09	166,24	3,84
	ENTRETIEN ET REPARATIONS COURANTES DU LOGEMENT	152,93	159,40	163,84	169,93	3,71
	AUTRES SERVICES RELATIFS AU LOGEMENT	143,79	148,39	150,92	155,11	2,78
	ELECTRICITE, GAZ ET AUTRES COMBUSTIBLES	140,58	144,60	147,12	151,36	2,88
V.	MEUBLES, ARTICLES DE MENAGE ET ENTRETIEN COURANT DU FOYER	133,17	138,65	141,96	147,55	3,94
	MEUBLES, ARTICLES D'AMEUBLEMENT ET DE DECORATION, TAPIS ET AUTRES REVETEMENTS	130,36	136,03	139,27	145,07	4,17
	ARTICLES DE MENAGE EN TEXTILES	130,69	136,31	139,65	145,41	4,12
	APPAREILS DE CHAUFFAGE ET DE CUISINE, REFRIGERATEURS, MACHINES A LAVER ET AUTRES	140,46	146,43	150,10	156,20	4,07
	VERRERIE, VAISSELLE ET USTENSILE DE CUISINE	131,40	137,19	140,64	146,58	4,23
	OUTILLAGE POUR LA MAISON ET LE JARDIN	131,66	137,11	140,36	145,91	3,96
	BIENS ET SERVICES POUR L'ENTRETIEN COURANT DE L'HABITATION	132,40	137,41	140,51	145,57	3,61
VI.	SANTE	138,98	146,74	150,97	159,14	5,41
	MEDICAMENTS ET AUTRES PRODUITS PHARMACEUTIQUES, APPAREILS ET MATERIELS THERAPEUTIQUES	137,68	144,97	149,21	156,84	5,12
	SERVICES MEDICAUX ET PARAMEDICAUX EXTRA-HOSPITALIERS	139,79	147,91	152,06	160,63	5,64
	SERVICES DES HOPITAUX	144,58	154,11	158,58	168,80	6,44
VII.	TRANSPORTS	123,33	125,42	126,96	129,49	1,99
	ACHATS DE VEHICULE	120,64	123,30	124,77	126,86	1,68
	UTILISATION DES VEHICULE PERSONNELS	120,71	123,01	124,56	127,10	2,04
	SERVICES DE TRANSPORT	127,77	129,36	130,91	133,58	2,04
VIII.	COMMUNICATIONS	143,13	145,79	147,36	149,85	1,69
	SERVICES POSTAUX	120,65	124,23	126,35	129,87	2,78
	TELEPHONE ET TELEGRAPHE	145,22	147,79	149,31	151,70	1,60
IX.	LOISIR ET CULTURE	127,88	132,38	135,26	140,47	3,85
	APPAREILS ET ACCESSOIRES Y COMPRISES REPARATIONS	128,86	133,32	135,86	140,31	3,28
	SERVICES RECREATIFS ET CULTURELS	132,90	138,05	141,94	150,17	5,80
	PRESSE, LIBRAIRIE ET PAPETERIE	125,09	129,32	131,94	136,22	3,24
X.	ENSEIGNEMENT	129,25	133,92	136,71	141,41	3,44
	SERVICE D'ENSEIGNEMENT	128,58	133,16	135,93	140,53	3,39
	FOURNITURES SCOLAIRES	130,24	135,05	137,86	142,70	3,51
XI.	RESTAURANTS ET HOTELS	150,07	157,84	162,66	171,61	5,50
	RESTAURANTS ET DEBITS DE BOISSONS	150,64	158,53	163,52	172,80	5,67
	SERVICES D'HEBERGEMENT	146,34	153,39	157,08	163,84	4,30
XII.	AUTRES BIENS ET SERVICES	135,07	140,49	143,84	149,81	4,15
	SOINS PERSONNELS	138,43	144,43	148,17	154,98	4,59
	EFFETS PERSONNELS N.D.A	127,55	131,68	134,20	138,31	3,07
	AUTRES SERVICES N.D.A	127,77	131,96	134,39	138,56	3,10
	INDICE GENERAL	147,35	152,20	155,63	161,68	3,89
	TAUX MENSUEL FIN PERIODE (1)	6,58	3,29	2,26	3,89	
	TAUX MOYEN MENSUEL (2)	9,93	4,56	2,03	3,27	
	TAUX CUMULE DE L'ANNEE (3)	6,58	10,09	12,57	16,95	
	TAUX EN GLISSEMENT ANNUEL (4)	39,58	36,29	36,27	39,04	
	TAUX ANNUALISE (5)	128,98	86,78	60,59	61,42	

Source : Direction de la Recherche et des Statistiques, Service des Statistiques Economiques.

(1) Calculé par rapport au mois précédent.

(2) Calculé en termes de variation de l'indice général moyen du mois en cours par rapport au mois précédent.

(3) Calculé par rapport à la dernière semaine du mois de décembre de l'année précédente.

(4) Calculé par rapport à la semaine correspondante de l'année précédente.

(5) Projection à fin décembre 2017 du cumul annuel d'inflation observé au 30 avril 2017; cette semaine étant la 17^{ème} de l'année.

Tableau I.14 : Indice hebdomadaire des prix de détail à Lubumbashi établi par la Banque Centrale du Congo

(base 100 = Déc.2012)

N° Fx.	LIBELLES	janv.-17	févr.-17	mars-17	avr.-17	Variation en %
		Du 01 au 31	Du 01 au 28	Du 01 au 31	Du 01 au 30	
I.	PRODUITS ALIMENTAIRES ET BOISSONS NON ALCOOLISEES	144,45	147,95	150,67	155,86	3,45
	PRODUITS ALIMENTAIRES	144,98	148,46	151,19	156,41	3,45
	PAINS ET CEREALES	147,04	150,51	153,15	159,33	4,04
	VIANDES	142,15	145,40	147,63	151,50	2,62
	POISSONS	145,06	147,75	150,32	154,50	2,78
	LAIT, FROMAGE ET ŒUF	130,64	135,18	137,81	142,39	3,33
	HUILES ET GRAISSES	129,86	133,90	136,62	141,72	3,73
	FRUITS	138,21	141,77	144,19	148,35	2,89
	LEGUMES AUTRES QUE POMMES DE TERRE ET AUTRES TUBERCULES	150,95	154,75	157,94	163,46	3,50
	POMME DE TERRE, MANIOC, AUTRES TUBERCULES ET BANANES	142,68	146,11	148,81	153,53	3,17
	SUCRE	125,10	128,61	130,71	134,05	2,56
	CONFITURE, MIEL, PATE CHOCOLATEE ET CONFISERIE	127,59	130,90	133,01	136,70	2,78
	SEL, EPICES, SAUCES ET PRODUITS ALIMENTAIRES N.C.A.	131,89	135,62	137,99	142,28	3,11
	BOISSONS NON ALCOOLISEES	126,61	130,92	133,43	137,64	3,16
	CAFE, THE, CACAO ET AUTRES VEGETAUX POUR TISANES	131,30	136,74	139,78	145,24	3,90
	AUTRES BOISSONS NON ALCOOLISEES	125,09	129,02	131,35	135,16	2,90
II.	BOISSONS ALCOOLISEES, TABACS ET STUPEFIANTS	133,06	138,48	141,82	146,64	3,40
	BOISSONS ALCOOLISEES	135,08	140,78	144,35	149,26	3,40
	TABACS	125,22	129,58	132,06	136,52	3,38
III.	ARTICLES D'HABILLEMENT ET CHAUSSURES	146,66	151,86	155,74	160,97	3,36
	ARTICLES D'HABILLEMENT	146,94	152,48	156,58	161,90	3,40
	CHAUSSURES	145,65	149,66	152,73	157,64	3,22
IV.	LOGEMENT, EAU, GAZ, ELECTRICITE ET AUTRES COMBUSTIBLES	129,03	133,43	136,20	139,38	2,34
	LOYERS EFFECTIFS	140,19	144,92	147,59	150,59	2,03
	ENTRETIEN ET REPARATIONS COURANTES DU LOGEMENT	129,45	134,62	137,90	141,38	2,52
	AUTRES SERVICES RELATIFS AU LOGEMENT	130,12	133,19	135,16	138,01	2,11
	ELECTRICITE, GAZ ET AUTRES COMBUSTIBLES	124,79	127,66	129,50	132,16	2,05
V.	MEUBLES, ARTICLES DE MENAGE ET ENTRETIEN COURANT DU FOYER	122,13	125,15	127,19	130,02	2,23
	MEUBLES, ARTICLES D'AMEUBLEMENT ET DE DECORATION, TAPIS ET AUTRES REVETEMENTS	122,64	125,69	127,76	130,62	2,24
	ARTICLES DE MENAGE EN TEXTILES	120,55	123,45	125,34	128,03	2,15
	APPAREILS DE CHAUFFAGE ET DE CUISINE, REFRIGERATEURS, MACHINES A LAVER ET AUTRES	121,93	124,80	126,64	129,31	2,11
	VERRERIE, VAISSELLE ET USTENSILE DE CUISINE	120,93	123,93	125,95	128,76	2,23
	OUTILLAGE POUR LA MAISON ET LE JARDIN	121,10	124,18	126,30	129,19	2,29
	BIENS ET SERVICES POUR L'ENTRETIEN COURANT DE L'HABITATION	123,23	126,34	128,47	131,39	2,27
VI.	SANTE	128,78	133,60	136,46	141,26	3,52
	MEDICAMENTS ET AUTRES PRODUITS PHARMACEUTIQUES, APPAREILS ET MATERIELS THERAPEUTIQUES	130,28	135,07	137,95	142,71	3,45
	SERVICES MEDICAUX ET PARAMEDICAUX EXTRA-HOSPITALIERS	127,30	132,08	134,91	139,68	3,54
	SERVICES DES HOPITAUX	126,69	131,73	134,77	139,90	3,81
VII.	TRANSPORTS	119,67	120,97	122,23	124,15	1,57
	ACHATS DE VEHICULE	123,09	125,35	126,76	128,80	1,61
	UTILISATION DES VEHICULE PERSONNELS	116,37	117,31	118,55	120,44	1,60
	SERVICES DE TRANSPORT	123,57	125,02	126,25	128,18	1,53
VIII.	COMMUNICATIONS	135,35	136,87	138,19	140,35	1,56
	SERVICES POSTAUX	117,51	119,84	121,23	123,33	1,73
	TELEPHONE ET TELEGRAPHE	136,32	137,80	139,12	141,28	1,55
IX.	LOISIR ET CULTURE	120,81	123,42	125,01	127,40	1,91
	APPAREILS ET ACCESSOIRES Y COMPRISES REPARATIONS	119,74	122,47	124,18	126,70	2,04
	SERVICES RECREATIFS ET CULTURELS	123,25	126,16	127,86	130,57	2,12
	PRESSE, LIBRAIRIE ET PAPETERIE	120,23	122,62	124,09	126,24	1,73
X.	ENSEIGNEMENT	123,40	126,63	128,58	131,65	2,39
	SERVICE D'ENSEIGNEMENT	123,78	127,29	129,37	132,75	2,62
	FOURNITURES SCOLAIRES	122,88	125,71	127,50	130,14	2,07
XI.	RESTAURANTS ET HOTELS	130,59	135,49	138,72	142,22	2,52
	RESTAURANTS ET DEBITS DE BOISSONS	131,03	136,07	139,41	142,95	2,54
	SERVICES D'HEBERGEMENT	127,67	131,59	134,05	137,31	2,43
XII.	BIENS ET SERVICES DIVERS	125,07	128,03	129,15	131,03	1,45
	SOINS PERSONNELS	125,84	129,01	130,38	132,43	1,57
	EFFETS PERSONNELS N.D.A	122,90	125,23	125,13	126,18	0,84
	AUTRES SERVICES N.D.A	123,64	126,26	127,51	129,43	1,50
	INDICE GENERAL	137,00	140,59	143,17	147,46	3,00
	TAUX MENSUEL FIN PERIODE (1)	6,30	2,62	1,84	3,00	
	TAUX MOYEN MENSUEL (2)	8,61	3,99	1,54	2,59	
	TAUX CUMULE DE L'ANNEE (3)	6,30	9,08	11,09	14,42	
	TAUX EN GLISSEMENT ANNUEL (4)	31,69	24,14	24,58	26,81	
	TAUX ANNUALISE (5)	121,20	75,97	52,29	50,98	

Source : Direction de la Recherche et des Statistiques, Service des Statistiques Economiques.

(1) Calculé par rapport au mois précédent.

(2) Calculé en termes de variation de l'indice général moyen du mois en cours par rapport au mois précédent.

(3) Calculé par rapport à la dernière semaine du mois de décembre de l'année précédente.

(4) Calculé par rapport à la semaine correspondante de l'année précédente.

(5) Projection à fin décembre 2017 du cumul annuel d'inflation observé au 30 avril 2017; cette semaine étant la 17ème de l'année.

Tableau I.15 : Indice hebdomadaire des prix de détail à Goma établi par la Banque Centrale du Congo
(base 100 = décembre 2012)

N° Fx.	LIBELLES	janv.-17	févr.-17	mars-17	avr.-17	Variation en %
		Du 01 au 31	Du 01 au 28	Du 01 au 31/03	Du 01 au 30	
I.	PRODUITS ALIMENTAIRES ET BOISSONS NON ALCOOLISEES	147,87	152,28	155,01	158,92	2,52
	PRODUITS ALIMENTAIRES	148,32	152,69	155,43	159,37	2,53
	PAINS ET CEREALES	147,28	151,45	154,15	158,74	2,98
	VIANDES	160,55	164,84	167,04	171,00	2,37
	POISSONS	155,25	159,60	162,11	166,40	2,64
	LAIT, FROMAGE ET ŒUF	131,48	134,76	136,14	138,81	1,96
	HUILES ET GRAISSES	130,87	134,83	136,44	138,99	1,87
	FRUITS	143,04	147,39	149,89	153,81	2,61
	LEGUMES AUTRES QUE POMMES DE TERRE ET AUTRES TUBERCULES	150,05	154,98	158,53	161,90	2,12
	POMME DE TERRE, MANIOC, AUTRES TUBERCULES ET BANANES	145,29	148,77	150,38	153,49	2,06
	SUCRE	127,87	132,40	134,17	136,42	1,68
	CONFITURE, MIEL, PATE CHOCOLATEE ET CONFISERIE	126,07	130,33	132,18	134,71	1,91
	SEL, EPICES, SAUCES ET PRODUITS ALIMENTAIRES N.C.A.	132,84	139,00	141,65	144,34	1,90
	BOISSONS NON ALCOOLISEES	129,35	135,20	137,75	140,32	1,87
	CAFE, THE, CACAO ET AUTRES VEGETAUX POUR TISANES	129,23	135,88	138,89	141,58	1,93
	AUTRES BOISSONS NON ALCOOLISEES	129,39	134,96	137,34	139,87	1,84
II.	BOISSONS ALCOOLISEES, TABACS ET STUPEFIANTS	129,98	135,52	137,85	140,29	1,77
	BOISSONS ALCOOLISEES	131,45	137,36	139,86	142,32	1,76
	TABACS	124,83	129,08	130,82	133,15	1,78
III.	ARTICLES D'HABILLEMENT ET CHAUSSURES	146,64	155,45	159,65	166,35	4,20
	ARTICLES D'HABILLEMENT	145,85	155,48	159,96	167,42	4,66
	CHAUSSURES	149,56	155,33	158,50	162,42	2,47
IV.	LOGEMENT, EAU, GAZ, ELECTRICITE ET AUTRES COMBUSTIBLES	133,22	138,57	141,66	145,67	2,84
	LOYERS EFFECTIFS	141,72	147,20	151,04	157,06	3,98
	ENTRETIEN ET REPARATIONS COURANTES DU LOGEMENT	132,10	137,67	141,02	145,23	2,99
	AUTRES SERVICES RELATIFS AU LOGEMENT	137,28	142,01	144,17	147,04	1,99
	ELECTRICITE, GAZ ET AUTRES COMBUSTIBLES	131,51	136,23	138,31	141,06	1,99
V.	MEUBLES, ARTICLES DE MENAGE ET ENTRETIEN COURANT DU FOYER	127,45	132,14	134,43	137,29	2,13
	MEUBLES, ARTICLES D'AMEUBLEMENT ET DE DECORATION, TAPIS ET AUTRES REVETEMENTS	124,10	128,50	130,60	133,32	2,08
	ARTICLES DE MENAGE EN TEXTILES	127,17	131,73	133,95	136,79	2,12
	APPAREILS DE CHAUFFAGE ET DE CUISINE, REFRIGERATEURS, MACHINES A LAVER ET AUTRES	126,10	130,73	133,07	136,00	2,20
	VERRERIE, VAISSELLE ET USTENSILE DE CUISINE	127,21	132,38	134,80	137,55	2,04
	OUTILLAGE POUR LA MAISON ET LE JARDIN	123,02	127,34	129,36	132,01	2,05
	BIENS ET SERVICES POUR L'ENTRETIEN COURANT DE L'HABITATION	130,84	135,59	137,95	140,95	2,17
VI.	SANTE	128,28	133,99	136,84	140,44	2,63
	MEDICAMENTS ET AUTRES PRODUITS PHARMACEUTIQUES, APPAREILS ET MATERIELS THERAPEUTIQUES	128,17	133,86	136,79	140,65	2,82
	SERVICES MEDICAUX ET PARAMEDICAUX EXTRA-HOSPITALIERS	128,72	134,50	137,19	140,24	2,23
	SERVICES DES HOPITAUX	127,94	133,44	135,81	138,21	1,77
VII.	TRANSPORTS	123,79	127,06	128,73	131,10	1,84
	ACHATS DE VEHICULE	133,26	139,02	141,57	144,17	1,84
	UTILISATION DES VEHICULES PERSONNELS	119,50	121,94	123,39	125,73	1,90
	SERVICES DE TRANSPORT	123,48	126,19	127,55	129,79	1,76
VIII.	COMMUNICATIONS	140,21	143,92	145,38	147,95	1,77
	SERVICES POSTAUX	117,83	120,45	121,63	123,75	1,74
	TELEPHONE ET TELEGRAPHE	150,12	154,31	155,89	158,66	1,77
IX.	LOISIR ET CULTURE	125,54	130,12	132,21	134,85	2,00
	APPAREILS ET ACCESSOIRES Y COMPRISES REPARATIONS	124,18	128,55	130,61	133,29	2,06
	SERVICES RECREATIFS ET CULTURELS	126,19	130,49	132,41	134,99	1,95
	PRESSE, LIBRAIRIE ET PAPETERIE	127,77	132,83	135,02	137,62	1,92
X.	ENSEIGNEMENT	128,89	133,92	136,37	139,27	2,12
	SERVICE D'ENSEIGNEMENT	127,80	132,81	135,18	137,95	2,05
	FOURNITURES SCOLAIRES	129,18	134,22	136,69	139,62	2,14
XI.	RESTAURANTS ET HOTELS	134,19	138,58	140,67	143,74	2,18
	RESTAURANTS ET DEBITS DE BOISSONS	134,46	138,99	141,19	144,34	2,23
	SERVICES D'HEBERGEMENT	133,14	136,98	138,63	141,38	1,98
XII.	BIENS ET SERVICES DIVERS	130,92	135,96	138,26	141,27	2,18
	SOINS PERSONNELS	131,53	136,64	139,00	141,89	2,08
	EFFETS PERSONNELS N.D.A	127,42	132,18	134,18	137,69	2,61
	AUTRES SERVICES N.D.A	130,41	135,23	137,34	140,88	2,58
	INDICE GENERAL	140,29	145,17	147,89	151,71	2,58
	TAUX MENSUEL FIN PERIODE (1)	7,25	3,48	1,87	2,58	
	TAUX MOYEN MENSUEL (2)	10,14	5,91	1,83	2,36	
	TAUX CUMULE DE L'ANNEE (3)	7,25	10,99	13,07	15,99	
	TAUX EN GLISSEMENT ANNUEL (4)	35,30	26,83	27,26	28,97	
	TAUX ANNUALISE (5)	148,46	96,92	63,44	57,41	

Source : Direction de la Recherche et des Statistiques, Service des Statistiques Economiques.

(1) Calculé par rapport au mois précédent.

(2) Calculé en termes de variation de l'indice général moyen du mois en cours par rapport au mois précédent.

(3) Calculé par rapport à la dernière semaine du mois de décembre de l'année précédente.

(4) Calculé par rapport à la semaine correspondante de l'année précédente.

(5) Projection à fin décembre 2017 du cumul annuel d'inflation observé au 30 avril 2017; cette semaine étant la 17ème de l'année.

Tableau I.16 : Indice hebdomadaire des prix de détail à Bukavu établi par la Banque Centrale du Congo
(base 100 = décembre 2012)

N° Fx.	LIBELLES	janv.-17	févr.-17	mars-17	avr.-17	Variation en %
		Du 01 au 31	Du 01 au 28	Du 01 au 31	Du 01 au 30	
I.	PRODUITS ALIMENTAIRES ET BOISSONS NON ALCOOLISEES	137,88	140,74	142,62	146,35	2,61
	PRODUITS ALIMENTAIRES	138,53	141,38	143,30	147,12	2,67
	PAINS ET CEREALES	139,57	142,46	144,35	149,98	3,90
	VIANDES	144,12	146,50	148,38	150,90	1,70
	POISSONS	144,02	147,27	149,37	152,26	1,93
	LAIT, FROMAGE ET ŒUF	121,16	123,62	124,80	126,60	1,44
	HUILES ET GRAISSES	120,51	122,61	123,83	125,32	1,20
	FRUITS	133,70	136,52	138,11	140,31	1,59
	LEGUMES AUTRES QUE POMMES DE TERRE ET AUTRES TUBERCULES	139,98	142,89	145,09	148,60	2,42
	POMME DE TERRE, MANIOC, AUTRES TUBERCULES ET BANANES	129,59	131,94	133,37	135,07	1,28
	SUCRE	119,41	121,99	123,40	124,79	1,13
	CONFITURE, MIEL, PATE CHOCOLATEE ET CONFISERIE	118,76	121,42	122,83	124,17	1,09
	SEL, EPICES, SAUCES ET PRODUITS ALIMENTAIRES N.C.A.	123,51	126,41	127,59	129,17	1,24
	BOISSONS NON ALCOOLISEES	121,66	124,76	125,82	127,32	1,19
	CAFE, THE, CACAO ET AUTRES VEGETAUX POUR TISANES	121,54	124,77	125,79	127,21	1,13
	AUTRES BOISSONS NON ALCOLLISEES	121,70	124,75	125,83	127,36	1,21
II.	BOISSONS ALCOOLISEES, TABACS ET STUPEFIANTS	122,34	125,01	126,74	128,59	1,46
	BOISSONS ALCOOLISEES	123,33	126,01	127,83	129,82	1,56
	TABACS	118,38	121,00	122,37	123,68	1,07
III.	ARTICLES D'HABILLEMENT ET CHAUSSURES	138,23	142,63	145,80	154,09	5,69
	ARTICLES D'HABILLEMENT	138,36	142,89	146,47	156,40	6,78
	CHAUSSURES	137,75	141,68	143,31	145,54	1,56
IV.	LOGEMENT, EAU, GAZ, ELECTRICITE ET AUTRES COMBUSTIBLES	137,75	143,63	146,69	148,64	1,32
	LOYERS EFFECTIFS	129,55	133,32	135,54	137,33	1,32
	ENTRETIEN ET REPARATIONS COURANTES DU LOGEMENT	145,32	152,62	156,29	158,42	1,36
	AUTRES SERVICES RELATIFS AU LOGEMENT	128,55	131,62	133,35	134,95	1,20
	ELECTRICITE, GAZ ET AUTRES COMBUSTIBLES	123,92	127,74	129,92	131,53	1,24
V.	MEUBLES, ARTICLES DE MENAGE ET ENTRETIEN COURANT DU FOYER	119,99	122,98	124,68	126,21	1,23
	MEUBLES, ARTICLES D'AMEUBLEMENT ET DE DECORATION, TAPIS ET AUTRES REVETEMENTS	121,94	125,65	127,74	129,35	1,27
	ARTICLES DE MENAGE EN TEXTILES	122,47	126,86	129,42	131,28	1,44
	APPAREILS DE CHAUFFAGE ET DE CUISINE, REFRIGERATEURS, MACHINES A LAVER ET AUTRES	120,24	123,21	124,99	126,63	1,31
	VERRERIE, VAISSELLE ET USTENSILE DE CUISINE	118,21	120,81	122,26	123,69	1,17
	OUTILLAGE POUR LA MAISON ET LE JARDIN	117,45	120,09	121,48	122,79	1,08
	BIENS ET SERVICES POUR L'ENTRETIEN COURANT DE L'HABITATION	120,45	123,27	124,85	126,33	1,18
VI.	SANTE	123,01	126,35	128,38	130,18	1,41
	MEDICAMENTS ET AUTRES PRODUITS PHARMACEUTIQUES, APPAREILS ET MATERIELS THERAPEUTIQUES	124,00	127,24	129,24	131,08	1,42
	SERVICES MEDICAUX ET PARAMEDICAUX EXTRA-HOSPITALIERS	121,88	125,36	127,42	129,20	1,39
	SERVICES DES HOPITAUX	122,14	125,45	127,44	129,26	1,43
VII.	TRANSPORTS	115,98	117,98	119,09	120,49	1,17
	ACHATS DE VEHICULE	119,37	122,08	123,55	124,93	1,12
	UTILISATION DES VEHICULE PERSONNELS	114,02	115,83	116,81	118,13	1,13
	SERVICES DE TRANSPORT	117,67	119,73	120,93	122,42	1,23
VIII.	COMMUNICATIONS	139,51	143,65	146,07	147,91	1,26
	SERVICES POSTAUX	116,47	118,83	120,07	121,35	1,07
	TELEPHONE ET TELEGRAPHE	141,65	145,95	148,48	150,38	1,28
IX.	LOISIR ET CULTURE	117,17	119,65	121,00	122,37	1,13
	APPAREILS ET ACCESSOIRES Y COMPRISES REPARATIONS	117,37	120,00	121,40	122,72	1,09
	SERVICES RECREATIFS ET CULTURELS	118,91	121,39	122,82	124,30	1,21
	PRESSE, LIBRAIRIE ET PAPETERIE	116,26	118,61	119,89	121,25	1,13
X.	ENSEIGNEMENT	120,38	123,52	125,52	127,36	1,46
	SERVICE D'ENSEIGNEMENT	120,56	123,83	125,99	127,96	1,56
	FOURNITURES SCOLAIRES	120,12	123,06	124,83	126,47	1,31
XI.	RESTAURANTS ET HOTELS	129,98	133,64	136,00	138,15	1,59
	RESTAURANTS ET DEBITS DE BOISSONS	130,07	133,83	136,28	138,50	1,63
	SERVICES D'HEBERGEMENT	129,42	132,47	134,29	136,05	1,31
XII.	BIENS ET SERVICES DIVERS	121,33	124,07	125,54	126,93	1,11
	SOINS PERSONNELS	122,18	124,95	126,45	127,85	1,11
	EFFETS PERSONNELS N.D.A	119,22	121,88	123,28	124,61	1,08
	AUTRES SERVICES N.D.A	117,80	120,46	121,87	123,21	1,10
	INDICE GENERAL	132,92	136,24	138,29	141,47	2,31
	TAUX MENSUEL FIN PERIODE (1)	5,81	2,50	1,50	2,31	
	TAUX MOYEN MENSUEL (2)	8,62	3,69	1,30	2,07	
	TAUX CUMULE DE L'ANNEE (3)	5,81	8,45	10,09	12,62	
	TAUX EN GLISSEMENT ANNUEL (4)	29,03	25,57	25,36	26,55	
	TAUX ANNUALISE (5)	108,45	69,47	46,86	43,85	

Source : Direction de la Recherche et des Statistiques, Service des Statistiques Economiques.

(1) Calculé par rapport au mois précédent.

(2) Calculé en termes de variation de l'indice général moyen du mois en cours par rapport au mois précédent.

(3) Calculé par rapport à la dernière semaine du mois de décembre de l'année précédente.

(4) Calculé par rapport à la semaine correspondante de l'année précédente.

(5) Projection à fin décembre 2017 du cumul annuel d'inflation observé au 30 avril 2017; cette semaine étant la 17ème de l'année.

Tableau I.17 : Indice hebdomadaire des prix de détail dans la ville de Bandundu établi par la Banque Centrale du Congo

(base 100 = décembre 2012)

N° Fx.	LIBELLES	janv.-17	févr.-17	mars-17	avr.-17	Variation en %
		Du 01 au 31	Du 01 au 28	Du 01 au 31	Du 01 au 30	
I.	PRODUITS ALIMENTAIRES ET BOISSONS NON ALCOOLISEES	145,19	147,58	149,56	153,35	2,54
	PRODUITS ALIMENTAIRES	145,69	147,99	150,00	153,86	2,57
	PAINS ET CEREALES	146,16	148,08	149,81	154,35	3,03
	VIANDES	146,19	148,34	150,13	153,16	2,02
	POISSONS	149,13	151,08	153,04	156,50	2,26
	LAIT, FROMAGE ET ŒUF	128,60	132,02	133,54	135,88	1,75
	HUILES ET GRAISSES	129,46	132,16	134,04	136,50	1,84
	FRUITS	142,87	145,26	147,12	150,07	2,00
	LEGUMES AUTRES QUE POMMES DE TERRE ET AUTRES TUBERCULES	151,63	154,38	157,04	161,61	2,91
	POMME DE TERRE, MANIOC, AUTRES TUBERCULES ET BANANES	144,99	146,66	148,29	151,41	2,11
	SUCRE	126,96	130,07	131,31	133,34	1,55
	CONFITURE, MIEL, PATE CHOCOLATEE ET CONFISERIE	127,30	130,56	131,97	134,15	1,65
	SEL, EPICES, SAUCES ET PRODUITS ALIMENTAIRES N.C.A.	133,94	137,01	138,46	140,74	1,65
	BOISSONS NON ALCOOLISEES	131,98	136,66	137,81	139,90	1,52
	CAFE, THE, CACAO ET AUTRES VEGETAUX POUR TISANES	132,71	137,01	138,19	140,32	1,54
	AUTRES BOISSONS NON ALCOLLISEES	131,68	136,51	137,65	139,73	1,51
II.	BOISSONS ALCOOLISEES, TABACS ET STUPEFIANTS	130,65	133,72	134,94	137,10	1,60
	BOISSONS ALCOOLISEES	131,40	134,67	135,86	138,08	1,63
	TABACS	127,70	129,97	131,27	133,21	1,47
III.	ARTICLES D'HABILLEMENT ET CHAUSSURES	139,96	142,14	144,51	148,64	2,86
	ARTICLES D'HABILLEMENT	140,05	142,42	145,00	149,50	3,10
	CHAUSSURES	139,64	141,23	142,90	145,82	2,05
IV.	LOGEMENT, EAU, GAZ, ELECTRICITE ET AUTRES COMBUSTIBLES	136,37	139,88	142,70	146,34	2,55
	LOYERS EFFECTIFS	133,55	136,39	138,29	140,74	1,76
	ENTRETIEN ET REPARATIONS COURANTES DU LOGEMENT	137,78	141,75	145,17	149,56	3,02
	AUTRES SERVICES RELATIFS AU LOGEMENT	136,13	140,10	142,56	145,01	1,72
	ELECTRICITE, GAZ ET AUTRES COMBUSTIBLES	133,39	135,63	137,18	139,54	1,72
V.	MEUBLES, ARTICLES DE MENAGE ET ENTRETIEN COURANT DU FOYER	126,70	129,94	131,34	133,52	1,66
	MEUBLES, ARTICLES D'AMEUBLEMENT ET DE DECORATION, TAPIS ET AUTRES REVETEMENTS	126,71	129,93	131,33	133,52	1,67
	ARTICLES DE MENAGE EN TEXTILES	125,64	128,78	130,12	132,15	1,56
	APPAREILS DE CHAUFFAGE ET DE CUISINE, REFRIGERATEURS, MACHINES A LAVER ET AUTRES	127,00	130,35	131,75	133,97	1,68
	VERRERIE, VAISSELLE ET USTENSILE DE CUISINE	126,32	129,55	130,97	133,09	1,62
	OUTILLAGE POUR LA MAISON ET LE JARDIN	126,89	130,26	131,65	133,84	1,66
	BIENS ET SERVICES POUR L'ENTRETIEN COURANT DE L'HABITATION	127,02	130,21	131,61	133,84	1,69
VI.	SANTE	128,01	131,93	134,32	136,58	1,69
	MEDICAMENTS ET AUTRES PRODUITS PHARMACEUTIQUES, APPAREILS ET MATERIELS THERAPEUTIQUES	127,32	131,16	133,52	135,80	1,71
	SERVICES MEDICAUX ET PARAMEDICAUX EXTRA-HOSPITALIERS	128,70	132,73	135,16	137,42	1,67
	SERVICES DES HOPITAUX	130,24	134,24	136,61	138,84	1,63
VII.	TRANSPORTS	126,39	129,41	131,34	133,57	1,70
	ACHATS DE VEHICULE	126,11	129,72	131,80	133,84	1,55
	UTILISATION DES VEHICULE PERSONNELS	125,79	128,72	130,53	132,65	1,63
	SERVICES DE TRANSPORT	127,57	130,47	132,53	135,06	1,91
VIII.	COMMUNICATIONS	146,94	149,77	151,44	153,72	1,51
	SERVICES POSTAUX	124,47	127,77	129,68	131,68	1,55
	TELEPHONE ET TELEGRAPHE	149,02	151,81	153,45	155,76	1,51
IX.	LOISIR ET CULTURE	126,13	129,63	131,69	133,79	1,59
	APPAREILS ET ACCESSOIRES Y COMPRISES REPARATIONS	124,56	127,86	129,85	131,97	1,63
	SERVICES RECREATIFS ET CULTURELS	125,57	128,90	130,95	133,13	1,67
	PRESSE, LIBRAIRIE ET PAPETERIE	127,16	130,83	132,95	135,00	1,55
X.	ENSEIGNEMENT	129,26	133,39	135,77	137,91	1,57
	SERVICE D'ENSEIGNEMENT	129,28	133,48	135,91	138,07	1,59
	FOURNITURES SCOLAIRES	129,23	133,27	135,58	137,67	1,55
XI.	RESTAURANTS ET HOTELS	128,54	131,94	134,00	136,20	1,64
	RESTAURANTS ET DEBITS DE BOISSONS	128,57	131,97	134,03	136,21	1,63
	SERVICES D'HEBERGEMENT	128,38	131,78	133,87	136,11	1,67
XII.	BIENS ET SERVICES DIVERS	129,17	132,78	134,98	137,23	1,66
	SOINS PERSONNELS	130,90	134,61	136,88	139,16	1,67
	EFFETS PERSONNELS N.D.A	125,05	128,36	130,39	132,56	1,66
	AUTRES SERVICES N.D.A	125,75	129,23	131,33	133,48	1,63
	INDICE GENERAL	138,69	141,54	143,67	146,99	2,31
	TAUX MENSUEL FIN PERIODE (1)	5,85	2,05	1,51	2,31	
	TAUX MOYEN MENSUEL (2)	9,16	3,50	1,11	2,02	
	TAUX CUMULE DE L'ANNEE (3)	5,85	8,02	9,65	12,19	
	TAUX EN GLISSEMENT ANNUEL (4)	34,01	24,18	24,07	25,35	
	TAUX ANNUALISE (5)	109,42	65,14	44,56	42,16	

Source : Direction de la Recherche et des Statistiques, Service des Statistiques Economiques.

(1) Calculé par rapport au mois précédent.

(2) Calculé en termes de variation de l'indice général moyen du mois en cours par rapport au mois précédent.

(3) Calculé par rapport à la dernière semaine du mois de décembre de l'année précédente.

(4) Calculé par rapport à la semaine correspondante de l'année précédente.

(5) Projection à fin décembre 2017 du cumul annuel d'inflation observé au 30 avril 2017; cette semaine étant la 17ème de l'année.

Tableau I.18 : Indice hebdomadaire des prix de détail à Kisangani établi par la Banque Centrale du Congo
(base 100 = décembre 2012)

N° Fx.	LIBELLES	janv.-17	févr.-17	mars-17	avr.-17	Variation en %
		Du 01 au 31	Du 01 au 28	Du 01 au 31	Du 01 au 30	
I.	PRODUITS ALIMENTAIRES ET BOISSONS NON ALCOOLISEES	139,74	142,18	144,32	147,93	2,50
	PRODUITS ALIMENTAIRES	140,07	142,49	144,66	148,30	2,52
	PAINS ET CEREALES	140,92	143,23	145,18	148,81	2,50
	VIANDES	144,13	146,77	148,89	152,54	2,45
	POISSONS	146,47	148,92	151,08	154,84	2,49
	LAIT, FROMAGE ET ŒUF	121,16	122,80	123,90	125,86	1,58
	HUILES ET GRAISSES	119,67	120,69	121,78	123,76	1,63
	FRUITS	134,63	137,07	138,94	142,01	2,21
	LEGUMES AUTRES QUE POMMES DE TERRE ET AUTRES TUBERCULES	142,08	144,98	147,74	152,03	2,90
	POMME DE TERRE, MANIOC, AUTRES TUBERCULES ET BANANES	136,11	137,84	139,49	142,35	2,05
	SUCRE	119,65	120,69	121,69	123,47	1,46
	CONFITURE, MIEL, PATE CHOCOLATEE ET CONFISERIE	120,88	123,17	124,51	126,48	1,58
	SEL, EPICES, SAUCES ET PRODUITS ALIMENTAIRES N.C.A.	125,01	126,41	127,63	129,80	1,71
	BOISSONS NON ALCOOLISEES	122,18	125,42	126,44	128,41	1,55
	CAFE, THE, CACAO ET AUTRES VEGETAUX POUR TISANES	123,88	126,95	127,93	129,83	1,48
	AUTRES BOISSONS NON ALCOOLISEES	121,78	125,07	126,10	128,08	1,57
II.	BOISSONS ALCOOLISEES, TABACS ET STUPEFIANTS	121,98	124,80	125,88	127,96	1,65
	BOISSONS ALCOOLISEES	122,40	125,31	126,39	128,51	1,68
	TABACS	119,96	122,33	123,39	125,28	1,54
III.	ARTICLES D'HABILLEMENT ET CHAUSSURES	136,37	138,89	141,03	144,57	2,51
	ARTICLES D'HABILLEMENT	136,80	139,47	141,79	145,53	2,63
	CHAUSSURES	134,42	136,23	137,55	140,16	1,90
IV.	LOGEMENT, EAU, GAZ, ELECTRICITE ET AUTRES COMBUSTIBLES	131,54	135,20	141,41	147,08	4,01
	LOYERS EFFECTIFS	138,79	143,59	144,86	148,02	2,18
	ENTRETIEN ET REPARATIONS COURANTES DU LOGEMENT	134,89	139,63	150,32	158,97	5,76
	AUTRES SERVICES RELATIFS AU LOGEMENT	129,48	131,85	133,12	135,10	1,49
	ELECTRICITE, GAZ ET AUTRES COMBUSTIBLES	124,47	126,41	127,74	130,15	1,88
V.	MEUBLES, ARTICLES DE MENAGE ET ENTRETIEN COURANT DU FOYER	119,81	122,37	123,81	125,74	1,56
	MEUBLES, ARTICLES D'AMEUBLEMENT ET DE DECORATION, TAPIS ET AUTRES REVETEMENTS	121,24	124,81	126,78	128,70	1,52
	ARTICLES DE MENAGE EN TEXTILES	121,43	125,52	127,81	129,84	1,58
	APPAREILS DE CHAUFFAGE ET DE CUISINE, REFRIGERATEURS, MACHINES A LAVER ET AUTRES	118,63	121,09	122,48	124,36	1,54
	VERRERIE, VAISSELLE ET USTENSILE DE CUISINE	117,44	119,57	120,86	122,86	1,65
	OUTILLAGE POUR LA MAISON ET LE JARDIN	120,62	123,03	124,31	126,11	1,45
	BIENS ET SERVICES POUR L'ENTRETIEN COURANT DE L'HABITATION	121,50	123,86	125,17	127,07	1,52
VI.	SANTE	123,02	126,72	128,96	131,35	1,85
	MEDICAMENTS ET AUTRES PRODUITS PHARMACEUTIQUES, APPAREILS ET MATERIELS THERAPEUTIQUES	124,33	128,34	130,90	133,67	2,12
	SERVICES MEDICAUX ET PARAMEDICAUX EXTRA-HOSPITALIERS	121,60	124,92	126,77	128,72	1,54
	SERVICES DES HOPITAUX	121,57	125,17	127,21	129,23	1,58
VII.	TRANSPORTS	121,68	124,15	125,31	127,48	1,73
	ACHATS DE VEHICULE	128,59	132,92	134,33	136,60	1,68
	UTILISATION DES VEHICULES PERSONNELS	117,20	118,83	119,86	121,92	1,72
	SERVICES DE TRANSPORT	117,64	118,65	119,64	121,80	1,81
VIII.	COMMUNICATIONS	139,01	141,98	143,70	146,02	1,61
	SERVICES POSTAUX	123,90	126,00	127,18	129,10	1,51
	TELEPHONE ET TELEGRAPHE	141,70	144,83	146,64	149,03	1,62
IX.	LOISIR ET CULTURE	119,07	121,49	122,83	124,69	1,52
	APPAREILS ET ACCESSOIRES Y COMPRIS REPARATIONS	120,07	122,55	123,87	125,68	1,46
	SERVICES RECREATIFS ET CULTURELS	119,14	121,32	122,55	124,44	1,54
	PRESSE, LIBRAIRIE ET PAPETERIE	118,60	121,03	122,39	124,27	1,54
X.	ENSEIGNEMENT	120,64	123,29	124,82	126,80	1,59
	SERVICE D'ENSEIGNEMENT	120,40	123,17	124,74	126,70	1,57
	FOURNITURES SCOLAIRES	121,14	123,54	124,98	127,00	1,62
XI.	RESTAURANTS ET HOTELS	130,77	135,02	137,42	139,77	1,71
	RESTAURANTS ET DEBITS DE BOISSONS	130,89	135,16	137,56	139,92	1,71
	SERVICES D'HEBERGEMENT	127,35	131,09	133,24	135,42	1,63
XII.	BIENS ET SERVICES DIVERS	123,16	125,53	127,02	129,26	1,76
	SOINS PERSONNELS	123,82	126,20	127,72	129,96	1,76
	EFFETS PERSONNELS N.D.A	121,53	123,79	125,22	127,69	1,98
	AUTRES SERVICES N.D.A	119,12	121,49	122,86	124,80	1,58
	INDICE GENERAL	133,62	136,34	138,82	142,26	2,48
	TAUX MENSUEL FIN PERIODE (1)	5,67	2,03	1,82	2,48	
	TAUX MOYEN MENSUEL (2)	8,18	3,44	1,35	2,21	
	TAUX CUMULE DE L'ANNEE (3)	5,67	7,82	9,79	12,51	
	TAUX EN GLISSEMENT ANNUEL (4)	27,93	30,37	32,55	35,59	
	TAUX ANNUALISE (5)	104,93	63,18	45,28	43,40	

Source : Direction de la Recherche et des Statistiques, Service des Statistiques Economiques.

(1) Calculé par rapport au mois précédent.

(2) Calculé en termes de variation de l'indice général moyen du mois en cours par rapport au mois précédent.

(3) Calculé par rapport à la dernière semaine du mois de décembre de l'année précédente.

(4) Calculé par rapport à la semaine correspondante de l'année précédente.

(5) Projection à fin décembre 2017 du cumul annuel d'inflation observé au 30 avril 2017; cette semaine étant la 17ème de l'année.

Tableau I.19 : Indice hebdomadaire des prix de détail à couverture nationale* établi par la Banque Centrale du Congo

(base 100 = décembre 2012)

N° Fx.	LIBELLES	janv.-17	févr.-17	mars-17	avr.-17	Variation en %
		Du 01 au 31	Du 01 au 28	Du 01 au 30	Du 01 au 30	
I.	PRODUITS ALIMENTAIRES ET BOISSONS NON ALCOOLISEES	144,85	148,12	150,61	155,11	2,99
	PRODUITS ALIMENTAIRES	145,34	148,58	151,08	155,62	3,01
	PAINS ET CEREALES	145,84	148,90	151,30	156,66	3,54
	VIANDES	148,11	151,20	153,37	157,05	2,40
	POISSONS	149,33	152,35	154,77	158,77	2,59
	LAIT, FROMAGE ET ŒUF	128,25	131,51	133,29	136,30	2,25
	HUILES ET GRAISSES	128,01	130,84	132,65	135,65	2,26
	FRUITS	140,93	144,18	146,47	150,31	2,62
	LEGUMES AUTRES QUE POMMES DE TERRE ET AUTRES TUBERCULES	149,57	153,26	156,36	161,30	3,16
	POMME DE TERRE, MANIOC, AUTRES TUBERCULES ET BANANES	142,15	144,84	146,82	150,29	2,36
	SUCRE	124,73	127,84	129,49	132,02	1,95
	CONFITURE, MIEL, PATE CHOCOLATEE ET CONFISERIE	126,01	129,44	131,26	134,12	2,18
	SEL, EPICES, SAUCES ET PRODUITS ALIMENTAIRES N.C.A.	130,87	134,57	136,61	139,91	2,42
	BOISSONS NON ALCOOLISEES	128,41	132,85	134,74	137,80	2,27
	CAFE, THE, CACAO ET AUTRES VEGETAUX POUR TISANES	131,11	135,69	137,67	140,74	2,23
	AUTRES BOISSONS NON ALCOLLISEES	127,54	131,93	133,80	136,85	2,28
II.	BOISSONS ALCOOLISEES, TABACS ET STUPEFIANTS	129,26	133,63	135,90	139,40	2,57
	BOISSONS ALCOOLISEES	130,45	135,04	137,42	141,04	2,63
	TABACS	124,93	128,54	130,44	133,55	2,39
III.	ARTICLES D'HABILLEMENT ET CHAUSSURES	142,81	147,79	151,29	156,79	3,64
	ARTICLES D'HABILLEMENT	142,84	148,09	151,83	157,77	3,91
	CHAUSSURES	142,64	146,61	149,18	153,08	2,61
IV.	LOGEMENT, EAU, GAZ, ELECTRICITE ET AUTRES COMBUSTIBLES	135,23	139,82	143,52	147,61	2,85
	LOYERS EFFECTIFS	139,24	143,99	146,49	150,17	2,51
	ENTRETIEN ET REPARATIONS COURANTES DU LOGEMENT	137,51	142,87	147,92	152,95	3,40
	AUTRES SERVICES RELATIFS AU LOGEMENT	133,81	137,33	139,33	142,00	1,92
	ELECTRICITE, GAZ ET AUTRES COMBUSTIBLES	129,31	132,40	134,26	136,95	2,00
V.	MEUBLES, ARTICLES DE MENAGE ET ENTRETIEN COURANT DU FOYER	124,54	128,08	130,08	132,89	2,16
	MEUBLES, ARTICLES D'AMEUBLEMENT ET DE DECORATION, TAPIS ET AUTRES REVETEMENT	124,30	128,12	130,24	133,08	2,18
	ARTICLES DE MENAGE EN TEXTILES	124,18	128,15	130,36	133,19	2,17
	APPAREILS DE CHAUFFAGE ET DE CUISINE, REFRIGERATEURS, MACHINES A LAVER ET AUTR	125,23	128,80	130,80	133,67	2,19
	VERRERIE, VAISSELLE ET USTENSILE DE CUISINE	123,21	126,73	128,71	131,54	2,20
	OUTILLAGE POUR LA MAISON ET LE JARDIN	123,40	126,86	128,76	131,50	2,13
	BIENS ET SERVICES POUR L'ENTRETIEN COURANT DE L'HABITATION	125,59	129,03	130,98	133,75	2,11
VI.	SANTE	128,30	133,13	135,90	139,80	2,87
	MEDICAMENTS ET AUTRES PRODUITS PHARMACEUTIQUES, APPAREILS ET MATERIELS THER	128,70	133,50	136,34	140,27	2,88
	SERVICES MEDICAUX ET PARAMEDICAUX EXTRA-HOSPITALIERS	127,82	132,67	135,32	139,11	2,80
	SERVICES DES HOPITAUX	128,56	133,68	136,41	140,45	2,96
VII.	TRANSPORTS	121,90	124,18	125,61	127,73	1,69
	ACHATS DE VEHICULE	125,31	128,80	130,49	132,59	1,61
	UTILISATION DES VEHICULE PERSONNELS	118,92	120,83	122,17	124,23	1,69
	SERVICES DE TRANSPORT	122,99	124,85	126,23	128,41	1,73
VIII.	COMMUNICATIONS	140,29	143,07	144,71	146,99	1,58
	SERVICES POSTAUX	120,38	123,05	124,55	126,72	1,75
	TELEPHONE ET TELEGRAPHE	143,28	146,15	147,82	150,14	1,57
IX.	LOISIR ET CULTURE	122,63	125,88	127,73	130,30	2,02
	APPAREILS ET ACCESSOIRES Y COMPRISES REPARATIONS	122,30	125,54	127,35	129,84	1,95
	SERVICES RECREATIFS ET CULTURELS	124,15	127,45	129,44	132,56	2,41
	PRESSE, LIBRAIRIE ET PAPETERIE	122,35	125,59	127,39	129,76	1,86
X.	ENSEIGNEMENT	125,09	128,79	130,93	133,70	2,12
	SERVICE D'ENSEIGNEMENT	124,91	128,71	130,90	133,73	2,16
	FOURNITURES SCOLAIRES	125,22	128,77	130,81	133,49	2,05
XI.	RESTAURANTS ET HOTELS	133,59	138,33	141,19	144,84	2,59
	RESTAURANTS ET DEBITS DE BOISSONS	133,86	138,68	141,62	145,34	2,63
	SERVICES D'HEBERGEMENT	131,41	135,57	137,91	141,07	2,29
XII.	BIENS ET SERVICES DIVERS	127,22	130,79	132,70	135,41	2,05
	SOINS PERSONNELS	128,50	132,24	134,28	137,16	2,14
	EFFETS PERSONNELS N.D.A	123,87	126,98	128,38	130,73	1,83
	AUTRES SERVICES N.D.A	123,95	127,19	128,92	131,37	1,90
	INDICE GENERAL	138,12	141,74	144,32	148,35	2,79
	TAUX MENSUEL FIN PERIODE (1)	6,22	2,62	1,82	2,79	
	TAUX MOYEN MENSUEL (2)	9,03	3,99	1,52	2,44	
	TAUX CUMULE DE L'ANNEE (3)	6,22	9,00	10,98	14,08	
	TAUX EN GLISSEMENT ANNUEL (4)	32,68	28,51	28,42	30,04	
	TAUX ANNUALISE (5)	119,13	75,13	51,71	49,64	

Source : Direction de la Recherche et des Statistiques, Service des Statistiques Economiques.

* Cet indice prend en compte, outre les données des prix prélevées à Kinshasa, celles en provenance des provinces du BANDUNDU, KATANGA, NORD-KIVU, SUD-KIVU, BANDUNDU et ORIENTALE.

(1) Calculé par rapport au mois précédent.

(2) Calculé en termes de variation de l'indice général moyen du mois en cours par rapport au mois précédent.

(3) Calculé par rapport à la dernière semaine du mois de décembre de l'année précédente.

(4) Calculé par rapport à la semaine correspondante de l'année précédente.

(5) Projection à fin décembre 2017 du cumul annuel d'inflation observé au 30 avril 2017; cette semaine étant la 17ème de l'année.

Tableau I.20 : Variations mensuelles de l'indice des prix moyens de détail à Kinshasa calculées par la B.C.C. (par groupe d'articles) (*)

(Base 100 = déc 2012)

Périodes	Produits alimentaires et boissons non alcoolisées	Boissons alcoolisées, tabacs et stupéfiants	Articles d'habillement et chaussures	Logement, Eau, Gaz, Electricité et Autres Combustibles.	Meubles, Articles de ménage et entretien courant du foyer	Santé	Transports	Communications	Loisir et Culture	Enseignement	Restaurants et Hôtels	Autres Biens et Services	Indice Général
2011													
décembre	0,22	0,17	0,29	0,15	8,52	0,12	0,12	-12,02	0,02	0,00	0,03	0,05	0,19
2012													
décembre	0,11	0,07	0,11	0,07	0,05	0,07	0,06	0,00	0,06	0,07	0,09	0,09	0,11
2013													
décembre	0,16	0,10	0,17	0,13	0,07	0,08	0,05	0,07	0,10	0,11	0,14	0,15	0,14
2014													
janvier	0,19	0,09	0,17	0,16	0,10	0,10	0,06	0,08	0,14	0,13	0,22	0,21	0,16
février	0,14	0,07	0,14	0,14	0,08	0,08	0,05	0,07	0,11	0,11	0,17	0,14	0,13
mars	0,03	0,02	0,01	0,02	0,02	0,02	0,01	0,02	0,02	0,01	0,00	0,01	0,02
avril	0,13	0,08	0,09	0,09	0,06	0,08	0,05	0,07	0,07	0,02	0,06	0,06	0,10
mai	0,15	0,09	0,11	0,11	0,08	0,10	0,48	0,08	0,10	0,05	0,07	0,08	0,16
juin	0,09	0,06	0,08	0,09	0,08	0,07	0,01	0,05	0,07	0,02	0,06	0,06	0,07
juillet	0,13	0,08	0,10	0,09	0,07	0,08	0,40	0,03	0,06	0,01	0,08	0,07	0,13
août	0,10	0,05	0,16	0,09	0,06	0,08	0,05	0,07	0,05	0,07	0,06	0,05	0,09
septembre	0,10	0,05	0,17	0,39	0,07	0,08	0,87	0,07	0,05	0,07	0,06	0,05	0,19
octobre	0,13	0,07	0,08	0,10	0,09	0,10	0,06	0,08	0,06	0,00	0,07	0,06	0,10
novembre	0,11	0,05	0,06	0,07	0,07	0,08	0,05	0,07	0,05	0,00	0,06	0,05	0,09
décembre	0,13	0,05	0,08	0,08	0,07	0,08	0,09	0,07	0,05	0,00	0,08	0,08	0,10
2015													
janvier	0,23	0,07	0,09	0,10	0,08	0,10	0,54	0,09	0,06	0,00	0,12	0,15	0,20
février	0,14	0,06	0,07	0,08	0,06	0,08	0,05	0,07	0,05	0,00	0,09	0,11	0,10
mars	0,15	0,06	0,09	0,09	0,05	0,08	0,05	0,07	0,05	0,00	0,09	0,13	0,11
avril	0,18	0,07	0,12	0,11	0,07	0,10	0,07	0,09	0,06	0,00	0,11	0,14	0,14
mai	0,15	0,06	0,11	0,09	0,05	0,08	0,02	0,07	0,05	0,00	0,09	0,09	0,11
juin	0,14	0,06	0,12	0,09	0,05	0,08	0,07	0,07	0,05	0,00	0,09	0,09	0,11
juillet	0,16	0,07	0,16	0,12	0,07	0,10	0,07	0,09	0,06	0,00	0,11	0,12	0,13
août	0,16	0,06	0,11	0,43	0,05	0,08	0,07	0,07	0,06	0,08	0,09	0,09	0,16
septembre	0,67	0,06	0,12	0,78	1,34	0,08	0,75	0,07	0,07	0,16	0,09	0,09	0,58
octobre	0,17	0,06	0,15	0,20	0,06	0,10	0,08	0,07	0,05	0,00	0,14	0,09	0,14
novembre	0,13	0,05	0,10	0,18	0,05	0,08	0,06	0,05	0,04	0,00	0,12	0,07	0,11
décembre	0,20	0,12	0,37	0,14	0,07	0,10	0,06	0,09	0,07	0,00	0,10	0,09	0,17
2016													
janvier	0,16	0,09	0,10	0,09	0,07	0,09	0,06	0,07	0,05	0,00	0,08	0,06	0,12
février	0,19	0,08	0,11	0,09	0,07	0,08	0,06	0,07	0,04	0,00	0,10	0,09	0,14
mars	0,24	0,12	0,13	0,16	0,08	0,11	0,09	0,09	0,06	0,00	0,12	0,10	0,18
avril	0,21	0,09	0,09	0,12	0,11	0,73	0,08	1,63	0,07	0,00	0,11	0,08	0,19
mai	0,23	0,08	0,13	0,10	0,07	0,53	0,06	0,06	0,05	0,00	0,10	0,11	0,18
juin	1,24	0,28	0,53	0,33	0,54	0,68	0,18	20,14	0,08	0,00	2,79	0,59	1,09
juillet	2,65	1,53	1,69	2,54	2,13	1,70	1,56	1,43	1,46	1,43	2,99	1,66	2,33
août	0,76	0,54	1,14	0,53	0,79	0,82	0,72	0,46	0,74	0,99	1,05	0,75	0,77
septembre	1,07	0,93	0,97	0,91	0,94	1,21	1,00	0,14	0,69	1,69	0,95	1,00	1,05
octobre	3,80	2,31	2,39	2,44	2,20	2,02	1,54	0,44	2,16	2,39	2,08	2,08	3,04
novembre	6,01	4,65	4,64	4,75	4,27	4,14	2,88	2,29	4,12	4,28	4,47	4,01	5,18
décembre	15,75	11,64	17,37	14,40	9,44	11,58	5,74	6,20	8,60	8,51	15,41	10,90	13,94
2017													
janvier	6,97	6,76	7,97	7,65	5,08	6,57	2,46	2,81	4,75	4,58	8,35	5,95	6,58
février	2,79	4,76	5,46	3,87	4,11	5,59	1,69	1,86	3,52	3,62	5,18	4,01	3,29
mars	2,13	2,63	3,60	2,43	2,39	2,88	1,23	1,08	2,18	2,08	3,05	2,38	2,26
avril	4,00	4,77	4,36	3,46	3,94	5,41	1,99	1,69	3,85	3,44	5,50	4,15	3,89

20

Source : Direction de la Recherche et des statistiques, Service des Statistiques Economiques.

(*) Variations calculées par rapport au mois précédent.

Tableau I.21 : INDICES DES PRIX DE DETAIL ETABLIS PAR L'IRES (1)

(base : décembre 2014 = 100)

PERIODES	PRIX AUX MARCHES				PRIX DANS LES MAGASINS		
	Alimentation	Habillement	Articles divers	Indice Général	Alimentation	Articles divers	Indice Général
2002	98 187 387,4	86 740 952,0	65 081 772,4	89 231 524,6	78 035 486,7	136 594 300,3	82 106 913,3
2003	114 905 476,1	106 655 853,8	71 232 459,4	104 114 076,6	92 958 335,1	170 702 670,8	98 361 566,5
2004	143 553 397,4	126 168 161,3	71 569 444,6	123 948 497,2	101 943 679,7	208 690 949,9	109 362 615,0
2005	187 277 100,2	163 172 198,1	92 036 365,0	161 052 458,4	128 011 392,3	252 433 443,7	136 658 724,9
2006	215 448 864,4	190 254 312,9	107 457 065,3	186 204 214,1	146 093 773,0	297 593 522,0	156 623 005,6
2007	291 472 880,4	218 937 299,7	150 331 323,7	249 673 469,6	165 706 544,1	353 691 038,4	178 771 466,5
2008	367 745 840,6	299 397 304,3	183 651 397,1	313 731 916,6	209 482 051,6	527 766 826,2	231 602 843,5
2009	456 722 355,5	363 912 170,3	273 177 623,2	397 964 100,8	278 735 818,4	669 183 497,2	305 871 932,0
2010	535 943 936,9	423 962 740,6	349 426 394,3	477 434 861,0	351 079 529,2	887 013 838,6	388 326 964,5
2011	72,8	62,9	72,8	73,6	70,1	70,7	70,2
2012	80,2	72,1	82,7	79,3	77,1	73,5	76,4
2013	89,2	85,4	91,3	88,8	86,4	92,9	88,2
Janvier	84,0	76,8	86,3	82,8	79,6	76,0	78,9
Février	85,0	78,6	87,6	83,7	80,8	77,1	80,1
Mars	86,0	81,0	88,6	84,9	82,7	94,9	84,9
Avril	86,0	82,9	89,7	86,1	84,2	95,1	86,1
Mai	87,0	84,0	90,8	87,2	85,0	95,8	86,9
Juin	88,0	85,0	90,8	88,0	86,9	95,9	88,5
Juillet	89,8	86,2	91,4	89,5	87,6	96,1	89,1
Août	90,9	87,6	92,2	90,6	89,0	96,3	90,3
Septembre	91,8	88,4	93,5	91,5	89,9	96,5	91,0
Octobre	92,7	90,0	94,0	92,5	91,8	96,7	92,7
Novembre	93,8	91,4	94,9	93,6	93,1	96,9	93,7
Décembre	94,9	92,8	95,7	94,7	86,2	97,4	96,4
2014	98,0	97,4	98,6	98,0	99,2	98,8	99,1
Janvier	95,7	94,0	96,5	95,5	97,1	97,7	97,2
Février	96,1	95,0	97,2	96,1	97,8	98,0	97,8
Mars	96,7	95,9	97,7	96,7	98,1	98,1	98,1
Avril	97,1	96,5	97,9	97,2	98,8	98,1	98,7
Mai	97,4	96,9	98,2	97,4	99,6	98,2	99,4
Juin	97,7	97,2	98,6	97,8	99,7	98,3	99,5
Juillet	98,4	97,4	99,1	98,4	99,8	98,5	99,5
Août	98,8	98,1	99,5	98,8	99,8	99,5	99,8
Septembre	99,0	99,1	99,5	99,1	99,9	99,9	99,9
Octobre	99,4	99,3	99,7	99,4	99,9	99,9	99,9
Novembre	99,7	99,6	99,9	99,7	100,0	100,0	100,0
Décembre	100,0	100,0	100,0	100,0	100,0	100,0	100,0
2015	101,5	103,3	103,0	102,1	100,2	100,8	100,3
Janvier	100,40	100,40	100,23	100,37	100,05	100,01	100,04
Février	100,58	100,81	100,29	100,56	100,10	99,99	100,08
Mars	100,57	101,36	100,49	100,68	100,14	100,04	100,12
Avril	100,75	102,95	101,49	101,22	100,14	100,33	100,16
Mai	101,19	102,96	104,06	102,06	100,19	100,42	100,21
Juin	101,51	103,79	103,41	102,24	100,23	100,51	100,25
Juillet	101,63	103,87	103,40	102,33	100,25	100,56	100,27
Août	101,86	104,04	103,66	102,56	100,28	100,60	100,30
Septembre	102,10	104,29	104,12	102,84	100,31	101,77	100,41
Octobre	102,30	104,55	104,53	103,10	100,34	101,83	100,45
Novembre	102,66	104,86	104,95	103,46	100,37	101,89	100,47
Décembre	102,70	105,16	105,49	103,75	100,41	101,96	100,52
2016							
Janvier	103,06	105,58	106,03	104,05	100,52	102,20	100,64
Février	103,30	106,04	106,65	104,40	100,58	102,25	100,70
Mars	103,28	106,61	107,49	104,65	100,64	102,33	100,75
Avril	103,54	107,15	109,84	105,38	100,70	102,42	100,82
Mai	103,96	107,66	110,40	105,85	100,75	102,82	100,89
Juin	104,87	108,50	113,15	107,13	101,06	102,93	101,19
Juillet	105,17	109,17	120,46	108,90	101,39	103,07	101,51
Août	105,27	109,63	121,88	109,30	101,47	103,19	101,59
Septembre	105,81	110,31	120,44	109,47	101,52	103,95	101,69
Octobre	106,09	111,00	121,93	110,05	101,57	104,69	101,78
Novembre	106,09	111,27	124,35	111,10	101,61	105,37	101,87
Décembre	108,14	111,61	127,60	112,60	102,03	107,52	102,41
2017							
Janvier	108,9	112,3	129,2	113,5	102,1	109,3	102,6
Février	109,3	112,6	130,1	114,0	102,3	111,3	102,9
Mars	110,4	115,6	131,9	115,5	102,5	121,4	103,8
Avril	110,9	116,3	132,7	116,1	102,8	122,5	104,2

Source : Institut de Recherches Economiques et Sociales (I.R.E.S.).

(1) : jusqu'en décembre base : 2010 = 100

Tableau I.22 : INDICE DES PRIX A LA CONSOMMATION DES MENAGES A KINSHASA ETABLI PAR U.S.-EMBASSY, ECON.
(novembre 1989 = 100) (1)

PERIODES	Alimentation	Boissons	Non alimentaire	Habillement	Loyer	Transport	Frais scolaires	Divers	Indice d'ensemble
2007	313,3	18,3	29,9	17,3	36,2	192,2	61,0	66,2	753,3
2008	461,7	25,3	43,7	21,9	38,8	355,6	81,0	69,0	1 122,7
2009	682,8	36,4	61,2	32,0	57,3	410,9	91,0	123,3	1 554,9
2010	826,0	43,5	76,8	34,0	60,0	467,0	96,0	124,0	1 801,5
2011	-	-	-	-	-	-	-	-	-
2012	-	-	-	-	-	-	-	-	-
2013	-	-	-	-	-	-	-	-	-
Janvier
Février
Mars
Avril
Mai
Juin
Juillet
Août
Septembre
Octobre
Novembre
Décembre
2014	-	-	-	-	-	-	-	-	-
Janvier
Février
Mars
Avril
Mai
Juin
Juillet
Août
Septembre
Octobre
Novembre
Décembre
2015	-	-	-	-	-	-	-	-	-
Janvier
Février
Mars
Avril
Mai
Juin
Juillet
Août
Septembre
Octobre
Novembre
Décembre
2016	-	-	-	-	-	-	-	-	-
Janvier
Février
Mars
Avril
Mai
Juin
Juillet
Août
Septembre
Octobre
Novembre
Décembre
2017	-	-	-	-	-	-	-	-	-
Janvier
Février
Mars
Avril

Source : US Embassy ; Cellule Economique.

(1) L'ambassade des Etats-Unis a suspendu la production de son indice des prix à la consommation depuis le mois de mai 2010.

Tableau I.23 : VARIATIONS DES INDICES DES PRIX A LA CONSOMMATION
(en %)

PERIODE S	Taux mensuels ⁽¹⁾			Taux cumulés ⁽²⁾			Taux moyens mensuels		
	B.C.C. (6)	I.R.E.S. Marchés	INS (5)	B.C.C. (6)	I.R.E.S. Marchés	INS (5)	B.C.C. (3)	I.R.E.S. Marchés	INS (5)
2013									
Janvier	0,07	0,60	0,07	0,07	0,60	0,07	0,07	0,60	0,07
Février	0,07	1,08	0,07	0,14	2,17	0,14	0,07	1,08	0,07
Mars	0,06	1,45	0,04	0,20	3,59	0,18	0,07	1,18	0,06
Avril	0,08	1,37	0,06	0,29	5,17	0,24	0,07	1,27	0,06
Mai	0,12	1,25	0,07	0,40	6,16	0,31	0,08	1,20	0,06
Juin	0,08	0,96	0,06	0,48	7,47	0,37	0,08	1,21	0,06
Juillet	0,11	1,65	0,11	0,59	9,13	0,48	0,08	1,26	0,07
Août	0,08	1,21	0,16	0,67	10,32	0,65	0,08	1,24	0,08
Septembre	0,09	1,04	0,08	0,76	11,51	0,73	0,08	1,22	0,08
Octobre	0,12	1,08	0,12	0,87	12,79	0,85	0,09	1,21	0,08
Novembre	0,08	1,22	0,07	0,96	14,12	0,92	0,09	1,21	0,08
Décembre	0,12	1,19	0,15	1,08	15,54	1,07	0,09	1,21	0,09
2014									
Janvier	0,15	0,85	0,11	0,15	0,85	0,11	0,15	0,85	0,11
Février	0,11	0,64	0,14	0,26	1,20	0,25	0,13	0,60	0,13
Mars	0,09	0,60	0,15	0,35	1,76	0,41	0,12	0,58	0,13
Avril	0,09	0,47	0,10	0,44	2,15	0,50	0,11	0,53	0,12
Mai	0,12	0,26	0,12	0,56	2,46	0,62	0,11	0,49	0,12
Juin	0,07	0,35	0,08	0,63	2,92	0,71	0,11	0,48	0,12
Juillet	0,13	0,64	0,07	0,76	3,48	0,78	0,11	0,49	0,11
Août	0,09	0,39	0,05	0,86	3,89	0,83	0,11	0,48	0,10
Septembre	0,12	0,36	0,04	0,98	4,25	0,87	0,11	0,46	0,10
Octobre	0,11	0,30	0,06	1,09	4,55	0,93	0,11	0,45	0,09
Novembre	0,08	0,27	0,05	1,17	4,87	0,97	0,11	0,43	0,09
Décembre	0,09	0,31	0,05	1,26	5,17	1,03	0,10	0,42	0,09
2015									
Janvier	0,13	0,37	0,04	0,13	0,37	0,04	0,13	0,37	0,04
Février	0,10	0,19	0,05	0,22	0,41	0,08	0,11	0,20	0,04
Mars	0,10	0,12	0,06	0,32	0,51	0,14	0,11	0,17	0,05
Avril	0,14	0,54	0,06	0,46	2,83	0,20	0,11	0,70	0,05
Mai	0,11	0,83	0,05	0,57	2,44	0,26	0,11	0,48	0,05
Juin	0,11	0,18	0,06	0,68	2,14	0,31	0,11	0,35	0,05
Juillet	0,13	0,09	0,08	0,82	2,16	0,39	0,12	0,31	0,06
Août	0,15	0,22	0,06	0,97	2,47	0,45	0,12	0,31	0,06
Septembre	0,21	0,28	0,06	1,18	2,79	0,52	0,13	0,31	0,06
Octobre	0,14	0,25	0,10	1,33	3,01	0,61	0,13	0,30	0,06
Novembre	0,11	0,36	0,08	1,44	3,41	0,69	0,13	0,31	0,06
Décembre	0,16	0,28	0,12	1,60	3,72	0,81	0,13	0,33	0,07
2016									
Janvier	0,10	0,28	0,08	0,10	0,28	0,08	0,10	0,28	0,08
Février	0,12	0,34	0,09	0,22	0,58	0,17	0,11	0,29	0,09
Mars	0,15	0,24	0,16	0,37	0,87	0,34	0,12	0,29	0,11
Avril	0,18	0,70	0,15	0,54	1,66	0,49	0,14	0,41	0,12
Mai	0,19	0,44	0,13	0,74	2,08	0,62	0,15	0,41	0,12
Juin	0,91	1,21	0,49	1,66	4,40	1,11	0,27	0,72	0,18
Juillet	2,01	1,65	0,56	3,70	5,07	1,68	0,52	0,71	0,24
Août	0,67	0,37	0,57	4,40	5,53	2,26	0,54	0,68	0,28
Septembre	0,62	0,16	1,05	5,04	5,52	3,33	0,55	0,60	0,36
Octobre	2,04	0,53	1,47	7,18	6,08	4,85	0,70	0,59	0,47
Novembre	4,10	0,95	1,82	11,58	7,44	6,76	1,00	0,65	0,60
Décembre	12,07	1,35	4,19	25,04	8,96	11,24	1,88	0,72	0,89
2017									
Janvier	6,22	0,78	1,52	6,22	0,40	1,52	6,22	0,40	1,52
Février	2,62	0,46	1,86	9,00	0,91	3,41	4,40	0,45	1,69
Mars	1,82	1,29	2,40	10,98	2,23	5,89	3,53	0,74	1,93
Avril	1,52	0,51	3,10	28,42	2,70	9,17	6,45	0,67	2,22

Source : BCC; Direction de la Recherche et des Statistiques, IRES, INS et US Embassy.

(1) Variations en pourcentage par rapport au mois précédent.

(2) Variations en pourcentage par rapport au mois de décembre de l'année précédente.

(3) Il s'agit des moyennes géométriques.

(4) A partir de mai 2010, données non disponibles.

(5) A partir de janvier 2012, IIPC à couverture nationale.

(6) A partir de janvier 2013, IIPC agrégé.

Tableau I.25.

INDICE DES PRIX MOYENS DES PRODUITS PETROLIERS

(Base 2009 = 100)

Moyenne	2000	2001	2002	2003	2004	2005	2006	2007	2008	2009	2010	2011	2012	2013	2014	2015	2016	2017
Janvier	0,31	7,62	29,42	27,02	32,41	43,05	57,24	64,53	72,18	77,48	115,57	141,49	158,07	164,52	165,16	102,49	95,41	90,58
Février	0,74	7,62	29,42	30,16	32,41	43,05	57,24	64,53	73,02	80,64	126,43	141,49	158,07	165,43	165,16	95,41	95,41	91,27
Mars	0,81	7,62	29,42	32,79	32,41	43,34	57,24	64,53	80,26	84,84	126,43	142,95	162,65	165,54	165,16	95,41	95,41	88,19
Avril	0,81	7,62	29,42	34,26	33,91	52,48	57,94	64,53	83,31	99,61	126,43	149,07	164,52	165,54	165,16	95,41	95,41	
Mai	0,81	11,67	29,42	34,26	34,34	54,06	61,01	68,48	83,92	101,89	126,43	149,07	164,52	165,54	165,16	95,41	95,41	
Juin	1,84	32,72	29,42	34,26	34,34	49,49	61,43	67,44	83,92	103,64	126,43	150,89	164,52	165,54	165,16	95,41	95,41	
Juillet	2,63	28,82	29,33	34,13	33,47	44,39	61,43	66,37	94,33	104,47	126,43	154,95	164,52	165,54	167,24	95,41	95,41	
Août	2,63	25,95	28,42	34,10	33,87	53,06	60,82	65,78	100,90	104,47	126,43	158,07	164,52	165,34	168,23	95,41	95,13	
Sept.	2,63	30,87	28,42	33,82	34,15	54,26	60,80	65,78	96,45	104,47	126,43	158,07	164,52	165,16	169,42	95,41	90,58	
Oct.	3,45	30,87	28,42	32,41	38,38	57,06	60,80	65,78	92,96	108,54	126,43	158,07	164,52	165,16	169,42	95,41	90,58	
Nov.	4,74	30,76	27,39	32,41	41,21	57,06	63,66	70,96	91,60	114,98	138,57	158,07	164,52	165,16	169,42	95,41	90,58	
Déc.	5,85	30,40	27,02	32,41	42,49	57,15	64,53	72,18	79,31	114,98	141,49	158,07	163,49	165,16	169,42	95,41	90,58	
annuelle	2,27	21,04	28,79	32,67	35,28	50,71	60,35	66,74	86,01	100,00	127,79	151,69	163,20	165,30	167,01	96,00	93,77	90,01

Source : Ministère de l'Economie et Commerce (Structure des prix des produits pétroliers), calculs B.C.C.

Tableau I.26.

EVOLUTION DES TARIFS D'EAU POTABLE

(en CDF par m³)

CATEGORIES	2008	2009	2010	2011	2012	2013	2014	2015	2016												2017				
	Déc	Déc	Déc	Déc	Déc	Déc	déc	Déc.	Janv	Fév	Mars	Avril	Mai	Juin	Juillet	Août	Sept.	Oct.	Nov.	Déc.	Janv.	fév.	mars	Avril.	
A. Bornes fontaines	89,3	89,3	222,0	224,6	224,6	224,6	225,8	225,8	225,8	225,8	225,8	225,8	225,8	225,8	225,8	225,8	225,8	225,8	225,8	225,8	225,8	225,8	225,8	225,8	225,8
B. Domestique rang 4																									
B1 1 - 10 m ³	89,3	89,3	222,0	224,6	224,6	224,6	225,8	225,8	225,8	225,8	225,8	225,8	225,8	225,8	225,8	225,8	225,8	225,8	225,8	225,8	225,8	225,8	225,8	225,8	225,8
B2 11 - 25 m ³	137,9	137,9	391,8	402,5	402,5	402,5	404,6	404,6	404,6	404,6	404,6	404,6	404,6	404,6	404,6	404,6	404,6	404,6	404,6	404,6	404,6	404,6	404,6	404,6	404,6
B3 26 - 40 m ³	193,8	193,8	391,8	514,8	514,8	514,8	517,6	517,6	517,6	517,6	517,6	517,6	517,6	517,6	517,6	517,6	517,6	517,6	517,6	517,6	517,6	517,6	517,6	517,6	517,6
B4 41 - plus	240,5	240,5	486,0	589,7	589,7	589,7	592,8	592,8	592,8	592,8	592,8	592,8	592,8	592,8	592,8	592,8	592,8	592,8	592,8	592,8	592,8	592,8	592,8	592,8	592,8
C. Intermédiaire																									
C1 Social	732,6	1 026,8	1 056,4	1 071,6	1 071,6	1 071,6	1 072,7	1 072,7	1 072,7	1 072,7	1 072,7	1 072,7	1 072,7	1 072,7	1 072,7	1 072,7	1 072,7	1 072,7	1 072,7	1 072,7	1 072,7	1 072,7	1 072,7	1 072,7	1 072,7
C2 Agro-pastoral	818,4	1 147,0	1 176,8	1 193,8	1 193,8	1 193,8	1 195,1	1 195,1	1 195,1	1 195,1	1 195,1	1 195,1	1 195,1	1 195,1	1 195,1	1 195,1	1 195,1	1 195,1	1 195,1	1 195,1	1 195,1	1 195,1	1 195,1	1 195,1	1 195,1
C3 Autres	864,6	1 211,8	1 250,9	1 269,0	1 269,0	1 269,0	1 270,4	1 270,4	1 270,4	1 270,4	1 270,4	1 270,4	1 270,4	1 270,4	1 270,4	1 270,4	1 270,4	1 270,4	1 270,4	1 270,4	1 270,4	1 270,4	1 270,4	1 270,4	1 270,4
D. Commerciale																									
D1 1 - 100 m ³	1 399,2	1 961,0	2 020,0	2 049,2	2 049,2	2 049,2	2 051,4	2 051,4	2 051,4	2 051,4	2 051,4	2 051,4	2 051,4	2 051,4	2 051,4	2 051,4	2 051,4	2 051,4	2 051,4	2 051,4	2 051,4	2 051,4	2 051,4	2 051,4	2 051,4
D2 101 - 1000 m ³	1 676,4	2 349,5	2 418,5	2 453,4	2 453,4	2 453,4	2 456,0	2 456,0	2 456,0	2 456,0	2 456,0	2 456,0	2 456,0	2 456,0	2 456,0	2 456,0	2 456,0	2 456,0	2 456,0	2 456,0	2 456,0	2 456,0	2 456,0	2 456,0	2 456,0
D3 1001 - plus	1 966,8	2 756,5	2 835,5	2 876,4	2 876,4	2 876,4	2 879,5	2 879,5	2 879,5	2 879,5	2 879,5	2 879,5	2 879,5	2 879,5	2 879,5	2 879,5	2 879,5	2 879,5	2 879,5	2 879,5	2 879,5	2 879,5	2 879,5	2 879,5	2 879,5
E. Industrielle																									
Autres (1)	2 508,0	3 515,0	3 568,5	3 666,0	3 666,0	3 666,0	3 666,9	3 666,9	3 666,9	3 666,9	3 666,9	3 666,9	3 666,9	3 666,9	3 666,9	3 666,9	3 666,9	3 666,9	3 666,9	3 666,9	3 666,9	3 666,9	3 666,9	3 666,9	3 666,9
Brasseurs	1 875,3	2 749,5	2 818,2	2 895,2	2 895,2	2 895,2	2 898,3	2 898,3	2 898,3	2 898,3	2 898,3	2 898,3	2 898,3	2 898,3	2 898,3	2 898,3	2 898,3	2 898,3	2 898,3	2 898,3	2 898,3	2 898,3	2 898,3	2 898,3	2 898,3
Grand Hotel	2 232,0	2 256,0	2 256,0	2 256,0	2 258,4	2 258,4	2 258,4	2 258,4	2 258,4	2 258,4	2 258,4	2 258,4	2 258,4	2 258,4	2 258,4	2 258,4	2 258,4	2 258,4	2 258,4	2 258,4	2 258,4	2 258,4	2 258,4
F. Sevices publics	561,0	786,3	804,8	817,8	817,8	817,8	818,7	818,7	818,7	818,7	818,7	818,7	818,7	818,7	818,7	818,7	818,7	818,7	818,7	818,7	818,7	818,7	818,7	818,7	818,7
G. Domestique Spéciaux																									
B1 1 - 10 m ³	435,6	610,5	614,1	620,4	620,4	620,4	621,1	621,1	621,1	621,1	621,1	621,1	621,1	621,1	621,1	621,1	621,1	621,1	621,1	621,1	621,1	621,1	621,1	621,1	621,1
B2 11 - 25 m ³	521,4	730,8	735,1	742,6	742,6	742,6	743,4	743,4	743,4	743,4	743,4	743,4	743,4	743,4	743,4	743,4	743,4	743,4	743,4	743,4	743,4	743,4	743,4	743,4	743,4
B3 26 - 40 m ³	607,2	851,0	856,1	864,8	864,8	864,8	865,7	865,7	865,7	865,7	865,7	865,7	865,7	865,7	865,7	865,7	865,7	865,7	865,7	865,7	865,7	865,7	865,7	865,7	865,7
B4 41 - plus	699,6	980,5	986,3	996,4	996,4	996,4	997,5	997,5	997,5	997,5	997,5	997,5	997,5	997,5	997,5	997,5	997,5	997,5	997,5	997,5	997,5	997,5	997,5	997,5	997,5

Source : REGIDESO.

(1) Industrielle non conventionnée.

Tableau I.27.

EVOLUTION DES TARIFS D'ELECTRICITE ⁽¹⁾

(en CDF et USD par kwh)

CATEGORIES	2009	2010	2011	2012	CATEGORIES	2013	2014	2015	2016											2017						
	Déc	Déc	Déc	Déc		Déc	Déc	déc	Déc.	Janv	Fév	Mars	Avril	Mai	Juin	Juillet	Août	Sept.	Oct.	Nov.	Déc.	Janv.	Fév.	Mars	Avril.	
1) Avec Compteur					BASSE TENSION (*)																					
a) B.T. Social (2)					BT Sociale	19,26	25,04	25,08	25,11	25,13	25,29	25,54	25,71	25,92	26,79	27,30	27,89	27,89	27,89	33,58	33,58	35,13	36,07	37,04		
de 1 - 100	908,21	908,21	908,21	908,21	BT Res. 1	24,71	36,86	36,93	36,95	36,99	37,22	37,59	37,84	38,14	39,42	40,18	41,05	41,05	41,05	49,42	49,42	51,70	53,08	54,50		
b) B.T.R. 1					BT Res. 2	35,42	60,67	82,38	82,43	82,51	83,04	83,86	84,41	85,08	87,94	89,62	91,57	91,57	91,57	110,25	110,25	115,33	118,41	121,58		
de 1 - 100	8,31	8,31	8,31	8,31	BT Com	103,34	103,96	104,15	104,23	104,33	104,99	106,02	106,72	107,58	111,19	113,32	115,77	115,77	115,77	139,40	139,40	145,82	149,71	153,72		
101 - 200	8,23	8,23	8,23	8,23	BT F.M.	140,92	141,76	142,03	142,13	142,27	143,17	144,58	145,53	146,69	151,62	154,53	157,87	157,87	157,87	190,09	190,09	198,85	204,15	209,61		
201 - 300	8,14	8,14	8,14	8,14	MOYENNE TENSION (**)																					
301 - 400	8,05	8,05	8,05	8,05	MT Ind/Off & Bur	92,0688	92,6156	92,7943	92,8560	92,9479	93,5352	94,4582	95,0789	95,8400	99,0584	100,9565	103,1446	103,1446	103,1446	124,1908	124,1908	129,9147	133,3802	136,9492		
401 - 500	7,79	7,79	7,79	7,79	MT Chauff. Pr cuis.	91,1293	91,6706	91,8475	91,9085	91,9994	92,5808	93,4943	94,1087	94,8621	98,0476	99,9263	102,0921	102,0921	102,0921	122,9235	122,9235	128,5891	132,0192	135,5517		
501 - 600 ⁽³⁾	7,88	7,88	7,88	7,88	MT résid./Repr. Dipl.	81,7345	82,2200	82,3786	82,4334	82,5150	83,0364	83,8557	84,4067	85,0825	85,9396	89,6246	91,5672	91,5672	91,5672	110,2510	110,2510	115,3325	118,4090	121,5774		
c) B.T.R. 2 (2)					MT Building Conf réel et ASBL	59,1871	72,2969	71,0161	82,4334	82,5150	83,0364	83,8557	84,4067	85,0825	87,9396	89,6246	91,5672	91,5672	91,5672	110,2510	110,2510	115,3325	118,4090	121,5774		
de 1 - 600	12,25	12,25	12,25	12,25	MT Vapeur	61,5358	75,8881	76,0345	90,0134	90,1026	90,6719	91,5666	92,1683	92,9062	96,0260	97,8660	99,9871	99,9871	99,9871	120,3890	120,3890	125,9377	129,2971	132,7568		
601 - 800	12,17	12,17	12,17	12,17	MOYENNE TENSION (**)																					
801 - 1000	12,00	12,00	12,00	12,00	BT rés. Ambass	0,0870	0,0870	0,0870	0,0870	0,0870	0,0870	0,0870	0,0870	0,0870	0,0870	0,0870	0,0870	0,0870	0,0870	0,0870	0,0870	0,0870	0,0870	0,0870		
1001 - 1200	11,91	11,91	11,91	11,91	MT rés. Ambass	0,0870	0,0870	0,0870	0,0870	0,0870	0,0870	0,0870	0,0870	0,0870	0,0870	0,0870	0,0870	0,0870	0,0870	0,0870	0,0870	0,0870	0,0870	0,0870		
1201 - plus	11,82	11,82	11,82	11,82	MT/FM Brasseur	0,0980	0,0980	0,0980	0,0980	0,0980	0,0980	0,0980	0,0980	0,0980	0,0980	0,0980	0,0980	0,0980	0,0980	0,0980	0,0980	0,0980	0,0980	0,0980		
2) B.T.Ordinaires					MT/Vapeur/Brasseur	0,0655	0,0803	0,0803	0,0950	0,0950	0,0950	0,0950	0,0950	0,0950	0,0950	0,0950	0,0950	0,0950	0,0950	0,0950	0,0950	0,0950	0,0950	0,0950		
sans Compteur					MT/FM Sotexki	0,0180	0,0980	0,0980	0,0980	0,0980	0,0980	0,0980	0,0980	0,0980	0,0980	0,0980	0,0980	0,0980	0,0980	0,0980	0,0980	0,0980	0,0980	0,0980	0,0980	
FF1 4è rang 300	1 609,20	1 609,20	1 609,20	1 609,20	MT/Vapeur/Sotexki	0,0180	0,0803	0,0803	0,0950	0,0950	0,0950	0,0950	0,0950	0,0950	0,0950	0,0950	0,0950	0,0950	0,0950	0,0950	0,0950	0,0950	0,0950	0,0950		
FF2 3è rang 400	2 145,60	2 145,60	2 145,60	2 145,60	HAUTE TENSION (**)			0,0569	0,0569	0,0569	0,0569	0,0569	0,0569	0,0569	0,0569	0,0569	0,0569	0,0569	0,0569	0,0569	0,0569	0,0569	0,0569	0,0569		
FF3 2è rang 600	5 082,39	5 082,39	5 082,39	5 082,39	HT/TFM	0,035	0,0569	0,0569	0,0569	0,0569	0,0569	0,0569	0,0569	0,0569	0,0569	0,0569	0,0569	0,0569	0,0569	0,0569	0,0569	0,0569	0,0569	0,0569		
FF4 1er rang 900	7 623,59	7 623,59	7 623,59	7 623,59	HT/KCC	0,050	0,0503	0,0569	0,0569	0,0569	0,0569	0,0569	0,0569	0,0569	0,0569	0,0569	0,0569	0,0569	0,0569	0,0569	0,0569	0,0569	0,0569	0,0569		
1501 - plus	-	-	-	-	HT/MUMI	0,051	0,0512	0,0569	0,0569	0,0569	0,0569	0,0569	0,0569	0,0569	0,0569	0,0569	0,0569	0,0569	0,0569	0,0569	0,0569	0,0569	0,0569	0,0569		

Source : SNEL.

(1) Il s'agit des tarifs basse tension.

(2) Nouvelle classification clientèle Basse Tension Residentielle (B.T.R.).

(3) Marge de tolérance de 10 % par rapport à la limite de 600 kwh.

(*) en CDF

(**) en USD

Graphique I.1 : **Evolution des principales productions minières**

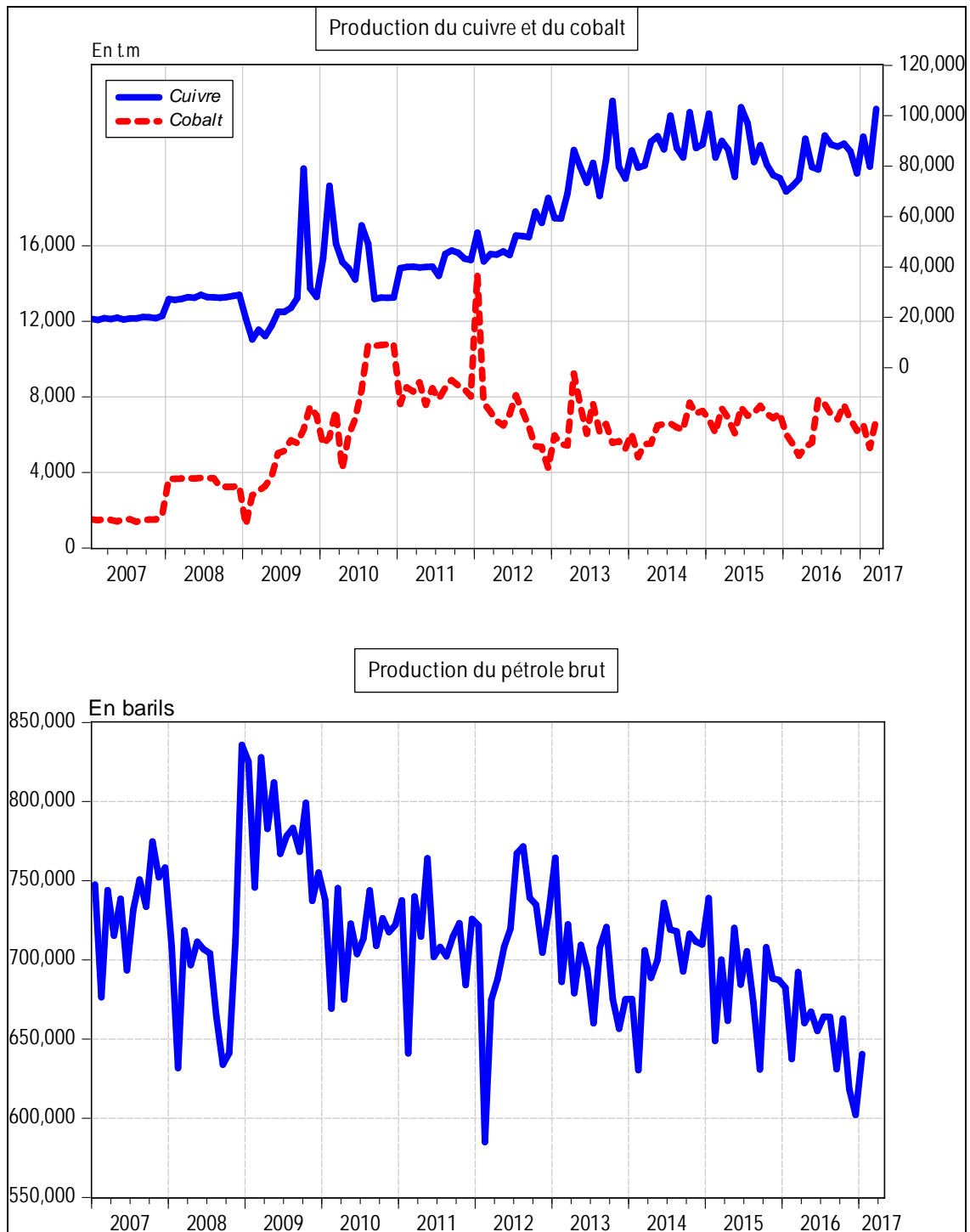

Source : Direction de la Recherche et des Statistiques, Service des Statistiques Economiques.

Graphique I.2 : Evolution des prix des produits pétroliers et du taux d'inflation

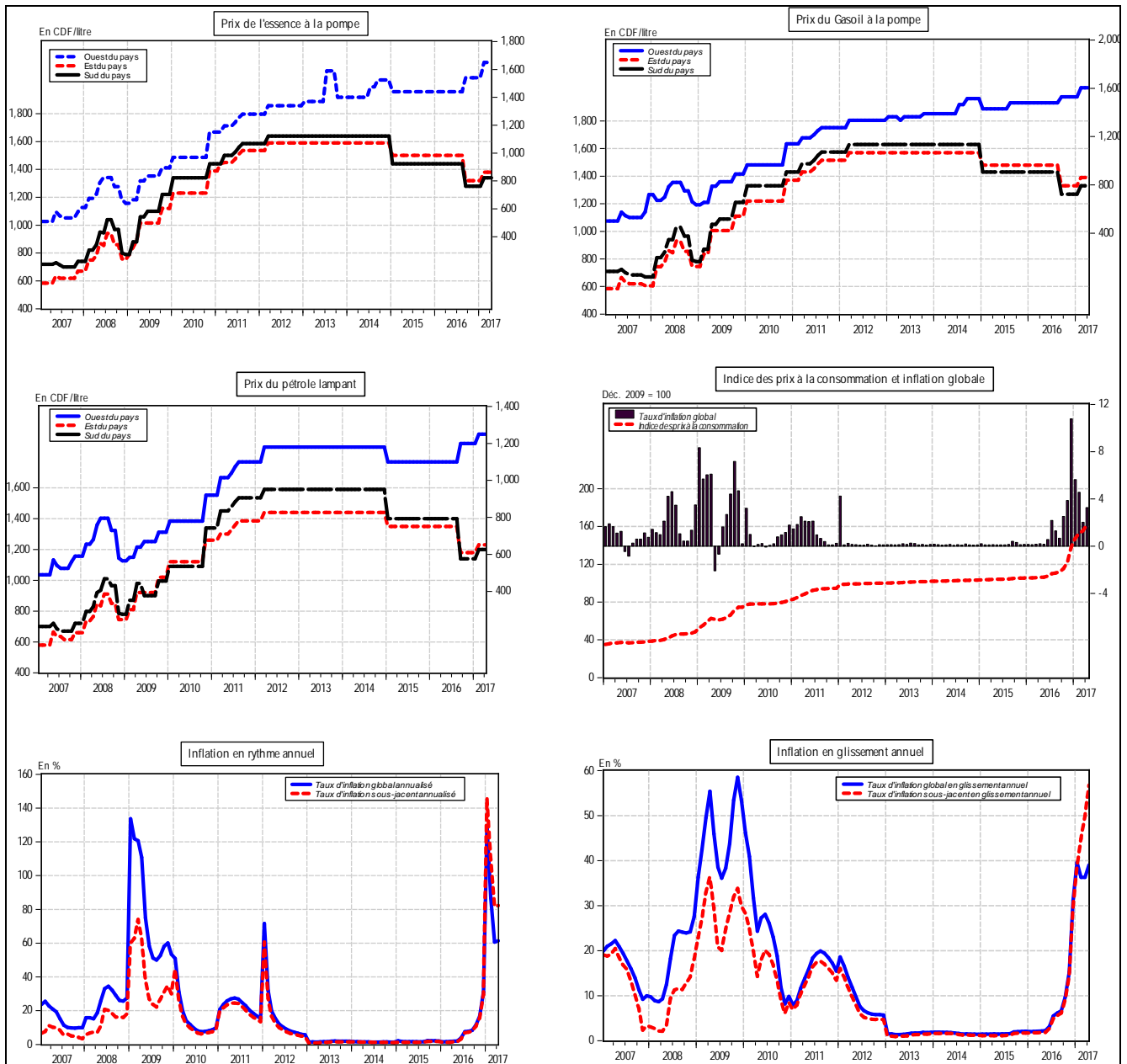

Source : Direction de la Recherche et des Statistiques, Service des Statistiques Economiques.

Graphique I. 3: Evolution des indices de consommation d'eau, d'électricité, de ciment et des produits pétroliers

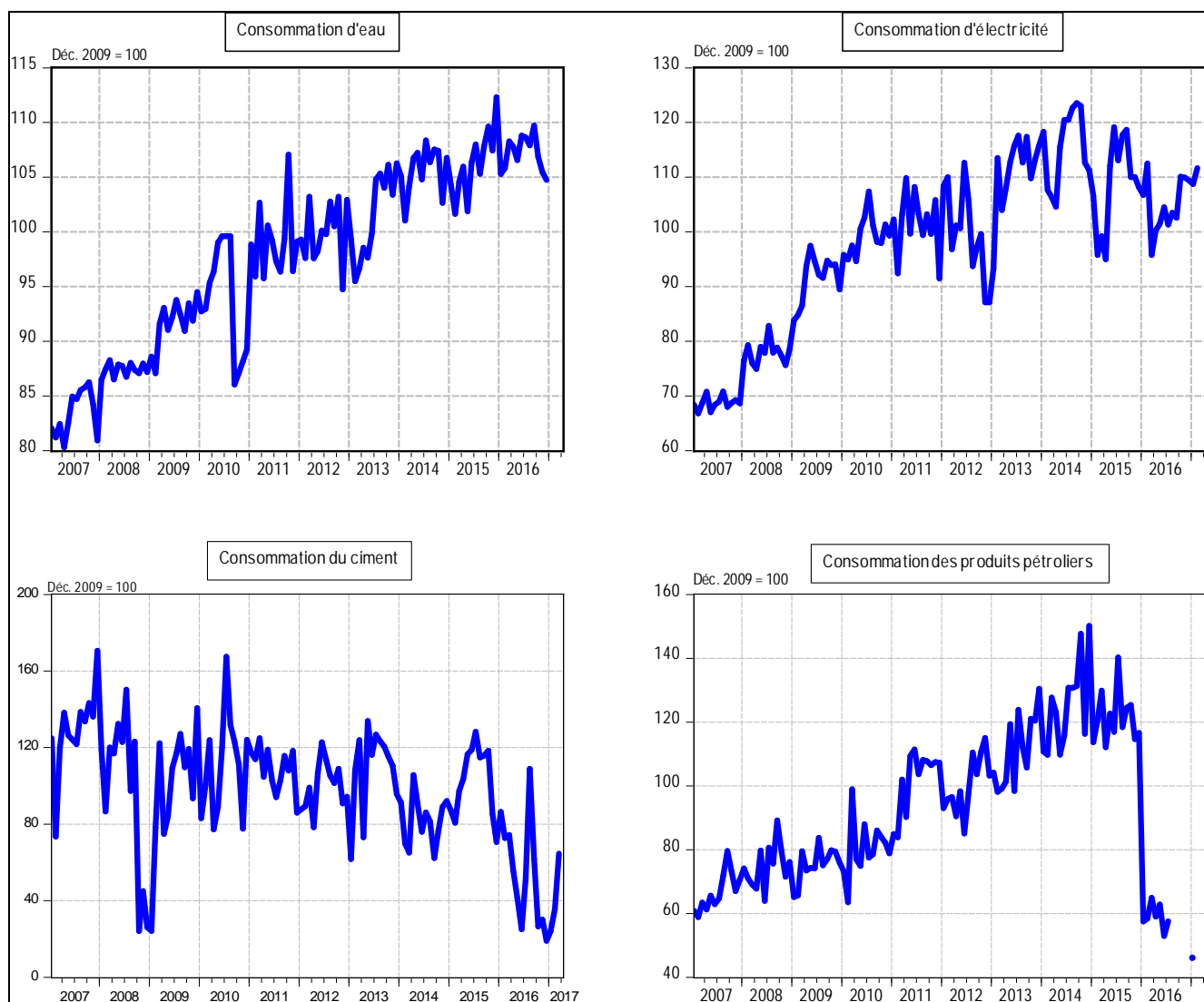

Source : Direction de la Recherche et des Statistiques, Service des Statistiques Economiques.

Graphique I.4. : Taux d'utilisation de la capacité installée de l'industrie du ciment

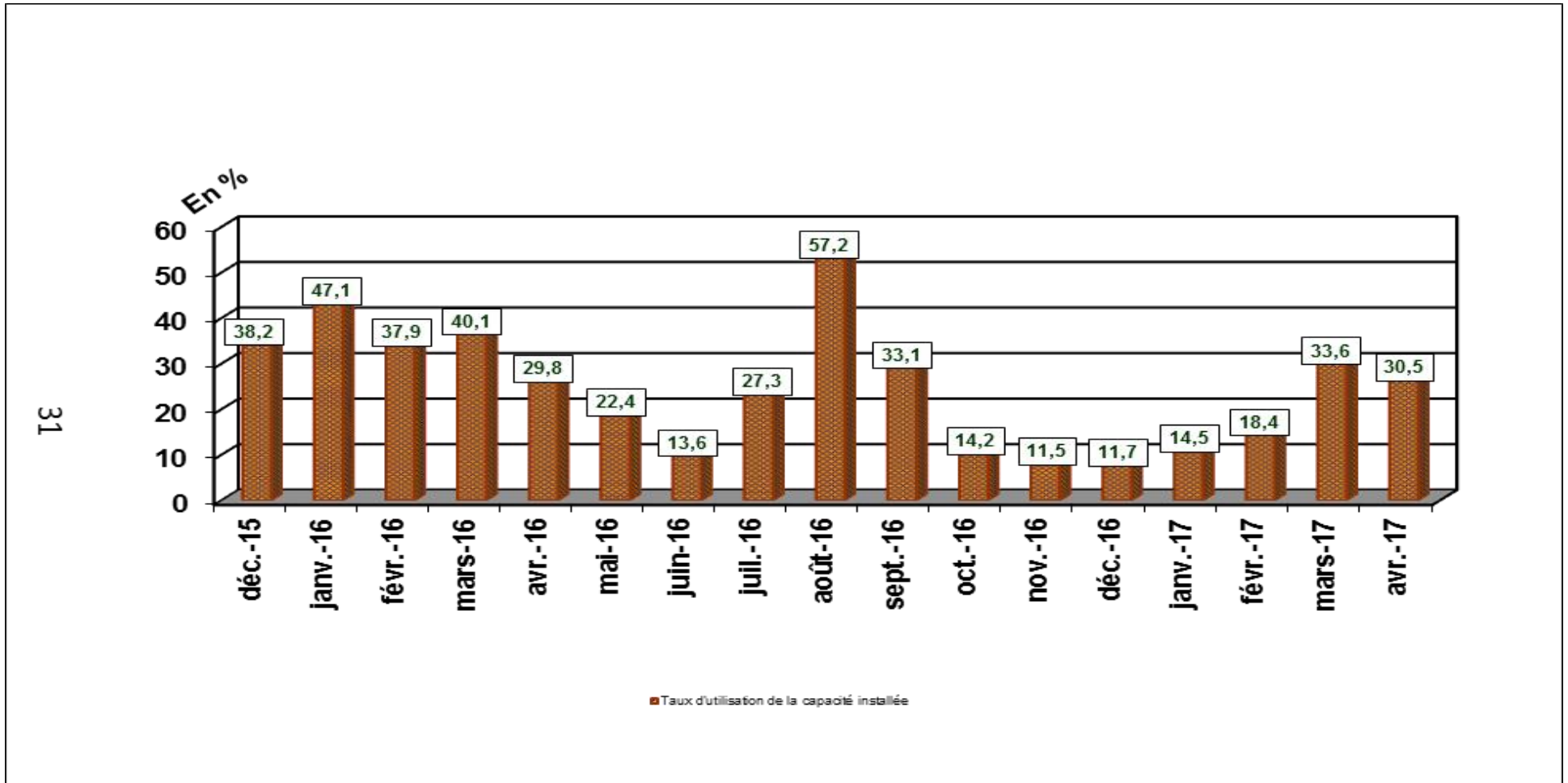

Source : BANQUE CENTRALE DU CONGO.

Tableau II.1

SITUATION DE TRESORERIE DE L'ETAT

(en milliers de CDF)

	2 015												
	Janvier	Février	Mars	Avril	Mai	Juin	Juillet	Aout	Septembre	Octobre(p)	Novembre(p)	Décembre	Cumul
RECETTES	301 784 951	265 601 289	315 326 046	473 838 359	271 584 592	264 341 158	434 197 103	256 845 648	312 801 517	296 126 683	430 110 473	306 910 037	3 929 467 857
1. DGI	73 008 408	65 668 424	64 603 523	226 537 082	59 454 332	60 901 178	214 739 383	62 659 750	99 983 623	111 289 328	259 021 608	113 498 260	1 411 364 898
2. DGDA	145 088 233	152 415 124	154 871 850	166 000 165	164 557 675	159 705 852	162 266 938	157 077 117	154 404 849	153 816 637	135 057 575	136 835 890	1 842 097 904
3. Pétroliers producteurs	19 368 280	9 731 966	7 737 126	28 771 006	8 795 314	9 906 264	11 638 724	9 776 196	21 775 263	6 766 776	7 303 552	7 827 717	149 398 183
- Pétroliers prod DGI	7 332 384	4 022 854	3 756 955	27 354 084	4 257 457	4 471 311	5 105 464	3 934 845	7 443 970	3 061 383	3 324 060	3 589 109	77 653 876
- Pétroliers prod Dgrad	12 035 897	5 709 112	3 980 171	1 416 921	4 537 856	5 434 953	6 533 260	5 841 351	14 331 293	3 705 394	3 979 492	4 238 608	71 744 307
4. D.G.R.A.D.	36 844 120	37 506 827	86 830 731	49 055 394	38 597 029	33 373 800	36 677 600	27 328 038	33 363 930	24 103 486	25 596 253	48 450 270	477 727 478
5. Recettes exceptionnelles (1)	-	-	-	-	-	-	-	-	-	-	-	-	-
6. Autres	27 475 911	278 948	1 282 816	3 474 712	180 242	454 064	8 874 459	4 547	3 273 852	150 456	3 131 485	297 900	48 879 393
DEPENSES	291 736 306	274 546 128	314 710 110	383 887 532	337 632 239	339 793 619	300 670 395	353 568 414	334 152 243	388 234 321	389 932 099	499 243 513	4 208 106 919
1. Rémunérations	146 481 389	143 503 384	141 687 899	143 804 799	144 496 993	143 487 791	145 377 912	155 837 648	147 723 360	162 791 000	162 165 663	165 298 080	1 802 655 918
2. Dette publique	5 818 563	6 696 503	12 477 966	38 537 475	31 120 370	31 864 230	8 261 668	13 873 548	7 593 340	16 172 574	34 346 537	33 418 540	240 181 315
3. Subventions et transferts	30 348 766	32 080 760	33 266 381	38 694 208	46 764 009	30 510 386	31 926 589	38 146 246	31 228 451	36 015 847	35 423 905	32 926 438	417 331 987
4. Frais de fonctionnement	80 562 839	50 658 652	82 593 243	120 882 472	88 440 057	106 587 189	78 577 362	90 128 875	105 327 981	108 424 084	91 860 964	166 473 994	1 170 517 713
5. Dépenses en capital	8 012 707	2 980 563	13 104 011	13 095 240	7 445 667	2 981 427	2 972 249	2 978 970	2 975 338	380 446	5 582 046	-	62 508 663
6. Extoume	-	-	-	-	-	2 533	-	-	-	35 968 704	52 877 419	53 780 341	142 628 997
7. Intervention économique	-	-	-	-	-	-	-	-	-	-	-	-	-
8. Dépenses urgentes	20 512 042	38 626 266	31 580 610	28 873 337	19 365 142	24 360 063	33 554 616	52 603 127	39 303 773	28 481 666	7 675 564	47 346 120	372 282 326
9. Paiements PPTE	-	-	-	-	-	-	-	-	-	-	-	-	-
SOLDE	10 048 646	-8 944 839	615 936	89 950 827	-66 047 647	-75 452 461	133 526 708	-96 722 766	-21 350 726	-92 107 638	40 178 374	-192 333 477	-278 639 061
MOUVEMENTS DES SOUS COMPTES PRINCIPAUX (ii)													
1.RECETTES	91 111 561	237 494	1 351 510	2 960 962	956 650	2 901 292	3 308 989	7 413 561	4 752 835	56 742	1 375 361		116 512 360
2.DEPENSES	2 832 998	1 521 094		2 900 002	472 000	1 150 000	1 355 000	1 255 000	4 885 084	4 464 999	2 480 000		23 316 177
SOLDE DES SOUS COMPTES PRINCIPAUX (3)	88 278 563	-1 283 600	1 351 510	60 960	484 650	1 751 292	1 953 989	6 158 561	-132 249	-4 408 257	-1 104 639	0	93 196 183
SOLDE CONSOLIDÉ	98 327 209	-10 228 438	1 967 447	90 011 788	-65 562 997	-73 701 169	135 480 697	-90 564 204	-21 482 976	-96 515 895	39 073 735	-192 333 477	-185 442 878

Sources : Ministère des Finances (Direction du Trésor) et Banque Centrale du Congo.

(1) : il s'agit des Recettes de Participation et de cession, et des Recettes Appuis Budgétaires.

Tableau II.2 bis

RECETTES PUBLIQUES

(en milliers de CDF)

Nature	2 015												
	Janvier	Février	Mars	Avril	Mai	Juin	Juillet	Aout	Septembre	Octobre	Novembre	Décembre	Cumul
1.DGI	73 008 408	65 668 424	64 603 523	226 537 082	59 454 332	60 901 178	214 739 383	62 659 750	99 983 623	111 289 328	259 021 608	113 498 260	1 411 364 898
- Sociétés	13 150 708	11 828 587	11 636 770	40 805 205	10 709 267	10 969 882	38 680 133	11 286 646	18 009 644	20 046 095	46 656 510	20 443 981	254 223 427
- IPR	23 449 125	21 091 640	20 749 611	72 760 062	19 095 774	19 560 477	68 970 831	20 125 303	32 113 129	35 744 340	83 193 569	36 453 813	453 307 674
- IER	-	-	-	-	-	-	-	-	-	-	-	0	-
- Autres	28 888 010	25 983 721	25 562 360	89 636 327	23 524 925	24 097 414	84 968 206	24 793 247	39 561 579	44 035 027	102 489 823	44 909 059	558 449 700
- TVA/INT.	5 504 745	4 951 319	4 871 027	17 080 620	4 482 784	4 591 875	16 191 088	4 724 469	7 538 643	8 391 080	19 529 913	8 557 630	106 415 192
- TVA/EXP.	2 015 820	1 813 157	1 783 755	6 254 869	1 641 581	1 681 530	5 929 125	1 730 085	2 760 627	3 072 787	7 151 792	3 133 777	38 968 906
2. PETROLIERS PRODUCTEURS	19 368 280	9 731 966	7 737 126	28 771 006	8 795 314	9 906 264	11 638 724	9 776 196	21 775 263	6 766 776	7 303 552	7 827 717	149 398 183
3.DGDA	145 088 233	152 415 124	154 871 850	166 000 165	164 557 675	159 705 852	162 266 938	157 077 117	154 404 849	153 816 637	135 057 575	136 835 890	1 842 097 904
- Droits et taxes à l'exportation	6 433 899	6 758 808	6 867 751	7 361 233	7 297 267	7 082 114	7 195 684	6 965 543	6 847 042	6 820 958	5 989 092	6 067 951	81 687 344
- Droits et taxes à l'importation	92 266 063	96 925 458	98 487 766	105 564 603	104 647 279	101 561 856	103 190 529	99 890 163	98 190 785	97 816 724	85 887 260	87 018 145	1 171 446 632
- Accises	29 581 575	31 075 431	31 576 325	33 845 242	33 551 137	32 561 914	33 084 086	32 025 950	31 481 110	31 361 181	27 536 456	27 899 031	375 579 439
- Autres	16 806 695	17 655 426	17 940 008	19 229 087	19 061 992	18 499 968	18 796 638	18 195 461	17 885 911	17 817 774	15 644 767	15 850 763	213 384 490
4. D.G.R.A.D.	36 844 120	37 506 827	86 830 731	49 055 394	38 597 029	33 373 800	36 677 600	27 328 038	33 363 930	24 103 486	25 596 253	48 450 270	477 727 478
5. RECETTES EXCEPTIONNELLES	-	-	-	-	-	-	-	-	-	-	-	-	-
6. AUTRES	27 475 911	278 948	1 282 816	3 474 712	180 242	454 064	8 874 459	4 547	3 273 852	150 456	3 131 485	297 900	48 879 393
TOTAL	301 784 951	265 601 289	315 326 046	473 838 359	271 584 592	264 341 159	434 197 103	256 845 648	312 801 517	296 126 683	430 110 473	306 910 037	3 929 467 857

Sources : Banque Centrale du Congo et Régies financières.

Tableau II.2 bis

RECETTES PUBLIQUES
(en milliers de CDF)

Nature	2 016													2 017				
	Janvier	Février	Mars	Avril	Mai	Juin	Juillet	Août	Septembre	Octobre	Novembre	Décembre	Cumul	Janvier	Février	Mars	Avril	Cumul
1.DGI	131 681 241	98 281 149	103 005 559	179 226 928	101 168 767	94 234 107	221 618 248	104 366 495	110 616 481	197 351 209	223 675 523	115 703 614	1 680 929 321	133 109 490	111 835 405	173 768 243	227 805 202	684 289 381
- Sociétés	23 719 207	17 702 985	18 501 315	32 283 419	17 897 884	16 974 007	39 919 195	18 799 113	19 924 898	35 548 072	40 289 763	20 841 222	302 401 079	23 976 472	20 144 457	21 600 539	41 033 626	106 755 094
- IPR	42 293 894	31 566 322	32 989 831	57 564 803	31 913 850	30 266 478	71 180 212	33 520 837	35 528 232	63 386 030	71 840 975	37 162 137	539 213 601	42 752 624	35 919 731	38 516 080	73 167 362	190 355 797
- IER	-	-	-	-	-	-	-	-	-	-	-	-	-	-	-	-	-	-
- Autres	52 103 711	38 887 943	40 933 969	70 916 617	39 316 078	37 286 607	87 690 040	41 295 797	43 768 795	78 088 043	88 504 063	45 781 675	664 573 338	52 668 842	44 251 099	47 449 657	90 138 097	234 507 695
- TVA/INT.	9 928 605	7 410 279	7 744 451	13 513 492	7 491 862	7 105 137	16 709 746	7 869 106	8 340 348	14 880 041	16 864 862	8 723 911	126 581 839	10 036 293	8 432 253	58 002 435	17 176 234	93 647 216
- TVA/EXP.	3 635 824	2 713 620	2 835 994	4 948 598	4 549 092	2 601 879	6 119 056	2 881 642	3 054 209	5 449 024	6 175 859	3 194 669	48 159 464	3 675 259	3 087 864	3 311 061	6 289 883	16 364 067
																		0
2. PETROLIERS PRODUCTEURS	6 755 217	5 418 254	776 771	5 604 025	3 879 550	5 668 195	5 871 750	8 401 722	7 187 223	29 197 364	8 928 754	15 911 401	103 600 228	10 368 813	4 888 471	4 888 471	22 513 757	42 659 511
																		0
3.DGDA	116 758 578	115 713 522	119 866 241	117 274 364	120 152 532	119 374 764	127 019 435	125 241 151	111 424 211	126 023 190	112 007 354	93 678 828	1 404 534 170	99 644 544	98 649 594	99 000 264	96 653 391	393 947 795
- Droits et taxes à l'exportation	5 177 628	5 131 285	5 315 437	5 200 501	5 328 132	5 293 642	5 632 643	5 553 786	4 941 077	5 588 465	4 885 507	4 154 163	62 202 267	4 418 711	4 374 590	4 390 141	4 286 069	17 469 511
- Droits et taxes à l'importation	74 250 366	73 585 782	76 226 624	74 578 370	76 408 685	75 914 078	80 775 560	79 644 695	70 858 078	80 142 017	70 061 174	59 573 244	892 018 672	63 367 026	62 734 307	62 957 309	61 464 860	250 523 501
- Accises	23 805 532	23 592 459	24 439 144	23 910 694	24 497 515	24 338 938	25 897 586	25 535 017	22 717 925	25 694 464	22 462 429	19 099 876	285 991 579	20 316 207	20 113 350	20 184 847	19 706 350	80 320 753
- Autres	13 525 052	13 403 995	13 885 037	13 584 799	13 918 200	13 828 105	14 713 647	14 507 654	12 907 131	14 598 244	14 598 244	10 851 545	164 321 651	11 542 601	11 427 348	11 467 969	11 196 112	45 634 029
																		0
4. D.G.R.A.D.	22 437 553	38 405 316	76 381 158	47 975 959	32 465 720	29 442 469	31 830 450	23 920 719	29 009 111	23 004 279	34 778 128	31 140 560	420 791 423	42 404 294	107 258 152	107 258 152	45 955 375	302 875 973
																		0
5. RECETTES EXCEPTIONNELLES																		0
6. AUTRES	12 646	22 141 849	1 944 578	277 894	230 498	10 910	3 413 346	5 768 975	0	1 815 399	0	0	35 616 096	7 044 799	-	-	-	7 044 799
																		0
TOTAL	277 645 235	279 960 090	301 974 308	350 359 170	257 897 066	248 730 446	389 753 230	267 699 063	258 237 026	377 391 442	379 389 758	256 434 404	3 645 471 238	292 571 940	322 631 623	331 065 978	392 927 725	1 388 157 947

Sources : Banque Centrale du Congo et Régies financières.

Tableau II.3 bis

DEPENSES PUBLIQUES

(en milliers de CDF)

	2 015												
	Janvier	Février	Mars	Avril	Mai	Juin	Juillet	Aout	Septembre	Octobre(p)	Novembre(p)	Décembre	Cumul
1. Rémunérations	146 481 389	143 503 384	141 687 899	143 804 799	144 496 993	143 487 791	145 377 912	155 837 648	147 723 360	162 791 000	162 165 663	165 298 080	1 802 655 918
2. Dette publique	5 818 563	6 696 503	12 477 966	38 537 475	31 120 370	31 864 230	8 261 665	13 873 548	7 593 340	16 172 574	34 346 537	33 418 540	240 181 312
- Extérieure	2 080 485	2 473 829	8 806 435	30 402 427	25 132 504	27 824 106	2 385 045	8 680 775	2 584 768	12 504 245	30 260 783	28 154 492	181 289 893
- Intérieure	-	96 565	-	2 363 826	-	-	-	-	-	-	-	-	2 460 391
- Frais financiers	3 738 078	4 126 109	3 671 531	5 771 223	5 987 867	4 040 124	5 876 620	5 192 773	5 008 572	3 668 328	4 085 754	5 264 049	56 431 028
3. Subventions & transferts	30 348 766	32 080 760	33 266 381	38 694 208	46 764 009	30 510 386	31 926 589	38 146 246	31 228 451	36 015 846	35 423 905	32 926 438	417 331 986
- Interventions écon.	-	-	-	-	-	-	-	-	-	-	-	-	-
- Budgets annexes	30 348 766	32 080 760	33 266 381	38 694 208	46 764 009	30 510 386	31 926 589	38 146 246	31 228 451	36 015 846	35 423 905	32 926 438	417 331 986
4. Frais de fonctionnement	80 562 839	50 658 652	82 593 243	120 882 472	88 440 057	106 587 189	78 577 362	90 128 875	105 327 981	108 424 084	91 860 964	166 473 994	1 170 517 713
5. Dépenses en capital	8 012 707	2 980 563	13 104 011	13 095 240	7 445 667	2 981 427	2 972 249	2 978 970	2 975 338	380 446	5 582 046	-	62 508 663
6. Dépenses urgentes	20 512 042	38 626 266	31 580 610	28 873 337	19 365 142	24 360 063	33 554 616	52 603 127	39 303 773	28 481 666	7 675 564	47 346 120	372 282 326
7. Rembours dette Miba	-	-	-	-	-	-	-	-	-	-	-	-	-
8. Paiements PPTE	-	-	-	-	-	-	-	-	-	-	-	-	-
9. Extourne	-	-	-	-	-	2 532,71	-	-	-	35 968 704	52 877 419	53 780 341	142 628 997
TOTAL	291 736 306	274 546 128	314 710 110	383 887 532	337 632 239	339 793 619	300 670 392	353 568 414	334 152 243	388 234 320	389 932 099	499 243 513	4 208 106 914

Sources : Ministère des Finances (Direction du Trésor) et Banque Centrale du Congo.

Tableau II.3 bis

DEPENSES PUBLIQUES
(en milliers de CDF)

	2 016													2 017				
	Janvier	Février	Mars	Avril	Mai	Juin	Juillet	Août	Septembre	Octobre	Novembre	Décembre	Cumul	Janvier	Février	Mars	Avril	Cumul
1. Rémunérations	159 645 828	161 136 966	167 388 983	163 678 979	163 426 999	166 487 913	165 287 516	161 804 496	164 347 934	164 040 127	166 176 353	158 604 922	1 962 027 015	157 297 086	161 328 879	167 888 004	170 884 728	657 398 697
2. Dette publique	7 754 282	2 906 317	5 604 545	10 292 189	31 819 073	2 830 909	59 275 775	8 070 070	6 455 725	2 067 820	3 350 439	20 603 338	161 030 481	4 460 247	11 483 629	13 536 432	4 376 794	33 857 102
- Extérieure	7 006 305	1 737 833	3 144 485	9 760 966	27 924 944	2 470 546	56 264 665	7 139 700	4 080 673	2 067 820	3 350 439	20 603 338	145 551 713	10 511	7 205 447	9 037 831	3 701 089	19 954 878
- Intérieure	-	-	-	-	-	-	-	-	-	-	-	-	-	-	-	-	-	0
- Frais financiers	747 977	1 168 484	2 460 060	531 223	3 894 129	360 363	3 011 110	930 370	2 375 052	-	-	-	15 478 768	4 449 737	4 278 181	4 498 601	675 705	13 902 224
3. Subventions & transferts	29 488 093	38 592 246	33 466 275	28 552 521	18 747 619	31 415 995	17 727 103	23 037 308	13 992 170	12 360 307	27 969 121	24 449 647	299 798 405	25 341 275	27 650 870	5 675 026	18 053 168	76 720 338
- Interventions écon.	-	-	-	-	-	-	-	-	-	-	-	-	-	-	-	-	-	-
- Budgets annexes	29 488 093	38 592 246	33 466 275	28 552 521	18 747 619	31 415 995	17 727 103	23 037 308	13 992 170	12 360 307	27 969 121	24 449 647	299 798 405	25 341 275	27 650 870	5 675 026	18 053 168	76 720 338
4. Frais de fonctionnement	74 676 429	56 454 802	79 547 632	71 935 161	67 019 524	98 729 887	74 027 660	94 154 222	121 613 925	150 059 822	124 405 803	148 963 198	1 012 624 868	74 274 648	52 490 361	101 683 697	137 859 536	366 308 242
5. Dépenses en capital	2 602 845	-	-	-	-	-	-	-	-	-	6 464 129,61	-	160 745 676	-	864 749	0	15 440 988	16 305 736
6. Dépenses urgentes	34 981 863	16 854 563	11 554 774	31 680 786	16 497 681	21 917 142	80 027 647	26 564 280	32 101 218	38 197 274	44 122 138	48 353 730	402 853 096	25 249 313	13 211 145	40 840 858	45 215 876	124 517 192
7. Rembours dette Miba	-	-	-	-	-	-	-	-	-	-	-	-	-	-	-	-	-	0
8. Paiements TVA-R	-	46 889 807	-	59 892 210	-	-	-	-	-	30 000 000	-	66 033	136 848 050	-	-	-	-	0
9. Paiements PPTE	-	-	-	-	-	-	-	-	-	-	-	-	-	-	-	-	-	0
10. Extourne	-	-	-	-	-	47 211	1 655 052	-	-	0	0	0	1 702 263	-	-	-	-	0
TOTAL	309 149 341	322 834 701	297 562 210	366 031 846	297 510 897	321 429 058	398 000 753	313 630 375	338 510 972	396 725 350	372 487 983	401 040 866	4 137 629 854	286 622 569	267 029 633	329 624 017	391 831 090	1 275 107 307

Sources : Ministère des Finances (Direction du Trésor) et Banque Centrale du Congo.

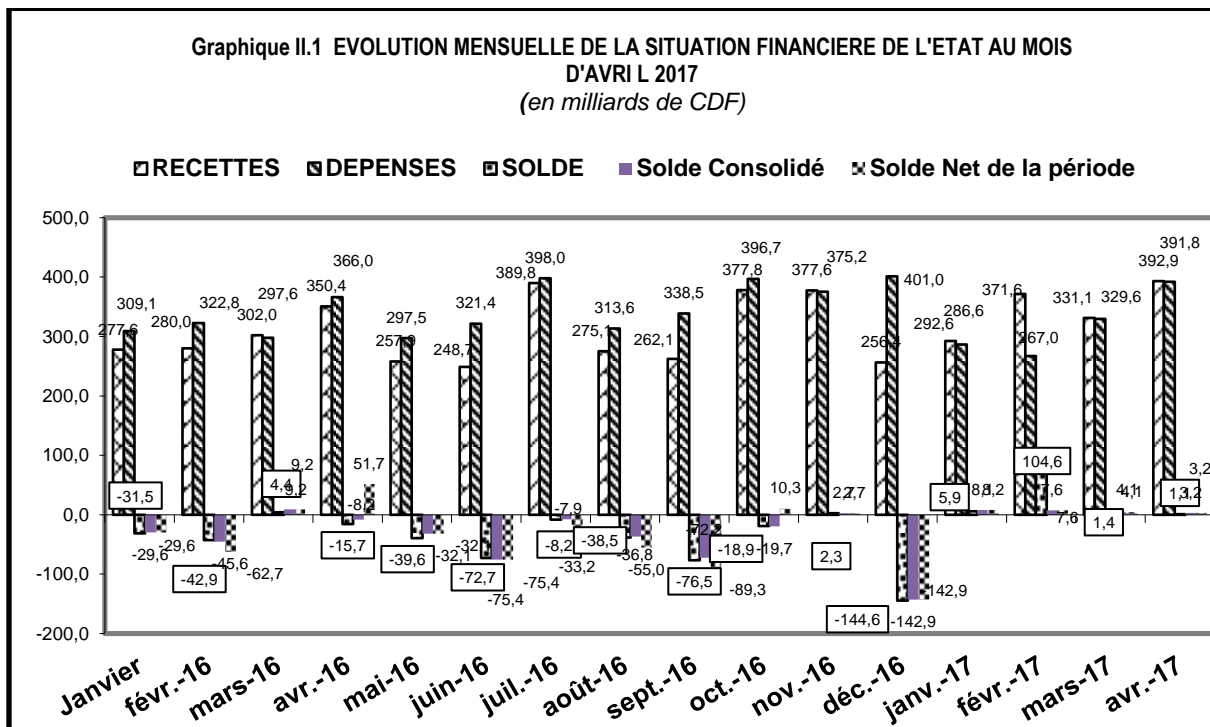

Source : Tableau II.1 bis.

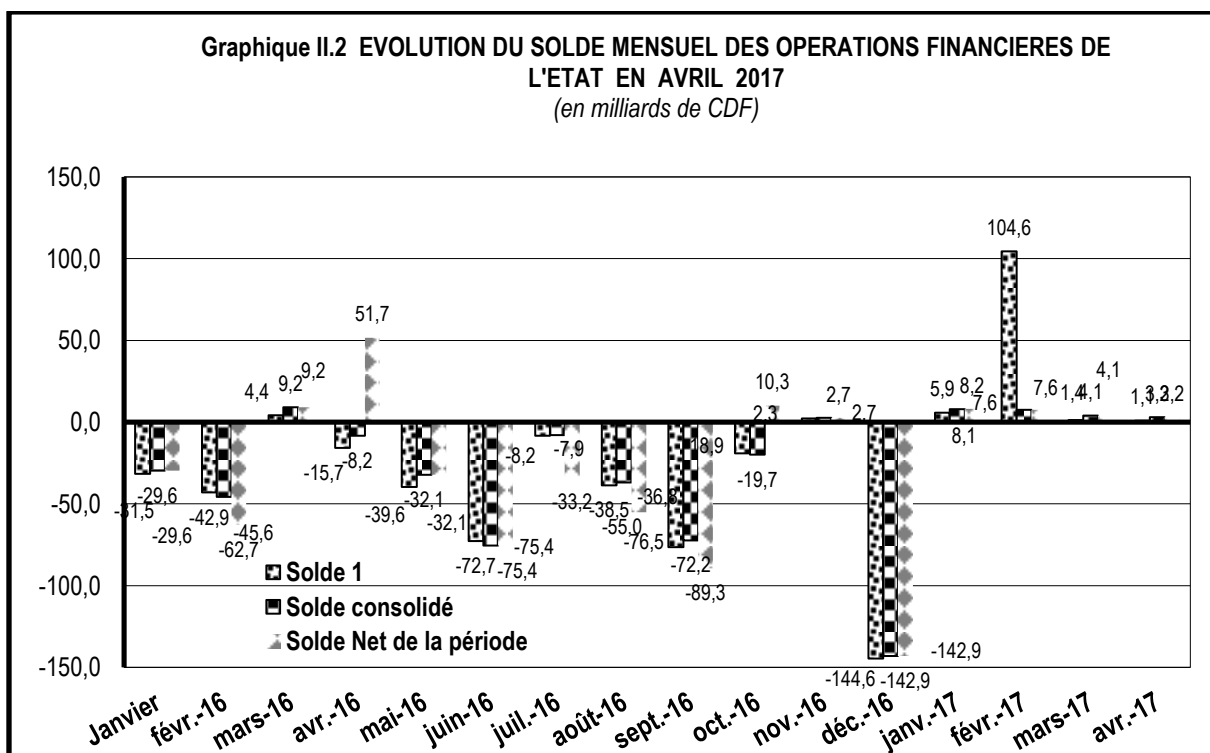

Source : Tableau II.1 bis.

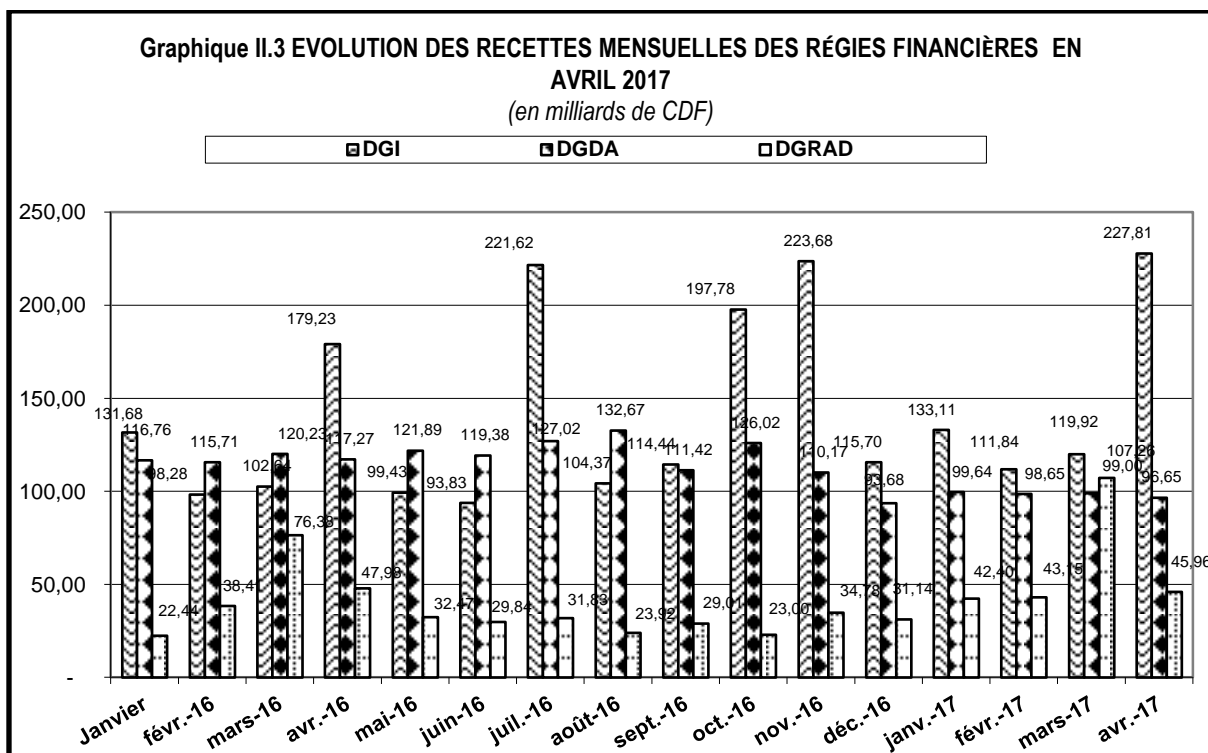

Source : Tableau II.1 bis.

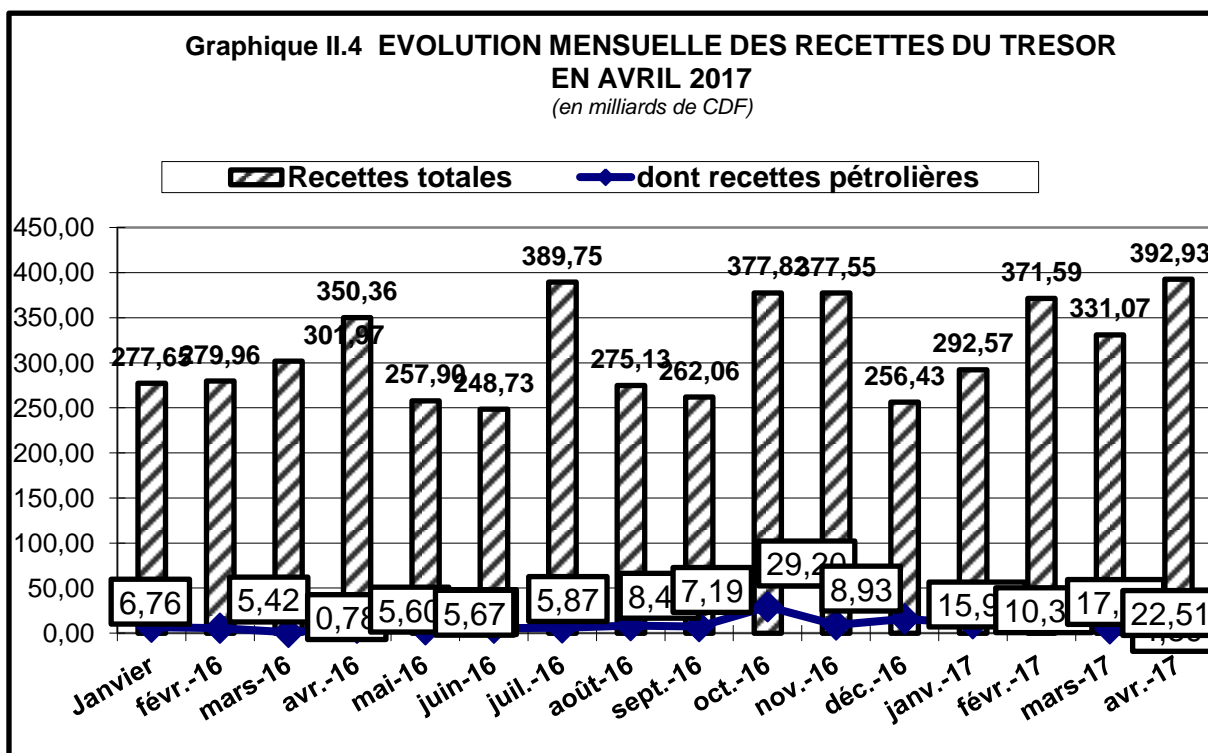

Source : Tableau II.1 bis.

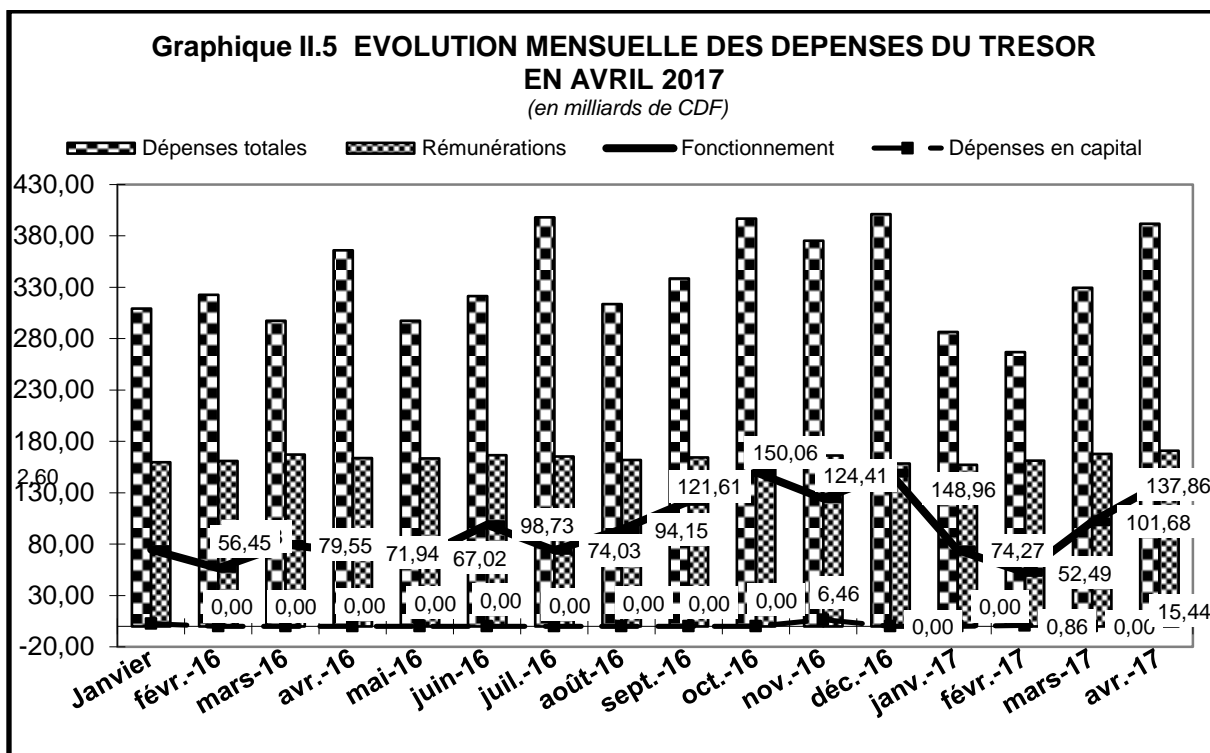

Source : Tableau II.1 bis.

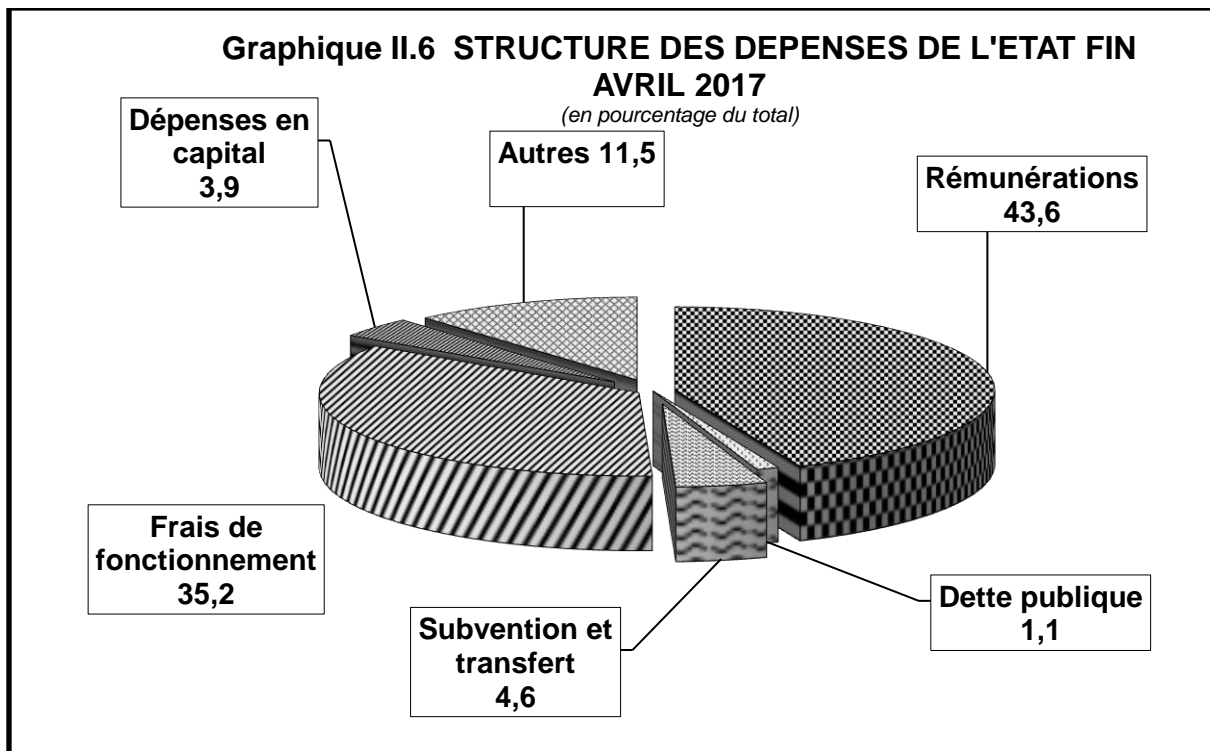

Source : Tableau II.1 bis.

Tableau III.1

ÉVOLUTION MENSUELLE DES COURS DE LA MONNAIE NATIONALE PAR RAPPORT AU USD ⁽¹⁾
(USD/CDF) Sauf indication contraire

	INDICATIF	LIBRE	VARIATIONS COURS INDICATIF		VARIATIONS COURS LIBRE		Ecart en % (4)
			(2)	(3)	(2)	(3)	
2005							
Décembre	431,28	434,31	+ 3,3	+ 3,0	+ 3,7	+ 4,3	+ 0,7
2006							
Décembre	503,43	515,93	+ 5,1	- 14,3	+ 3,4	- 15,8	+ 2,5
2007							
Décembre	500,67	503,04	+ 0,4	+ 0,6	- 0,4	+ 2,6	+ 0,5
2008							
Décembre	606,89	617,08	- 4,2	- 17,5	- 9,0	- 18,5	+ 1,7
2009							
Décembre	904,31	862,42	- 0,5	- 32,9	+ 0,3	- 28,4	- 4,6
2010							
Décembre	912,07	920,40	- 0,2	- 0,9	- 0,9	- 6,3	+ 0,9
2011							
Décembre	899,21	901,58	+ 1,3	+ 1,4	+ 0,9	+ 2,1	+ 0,3
2012							
Décembre	914,99	922,44	+ 0,1	- 1,7	- 0,1	- 2,3	+ 0,8
2013							
Décembre	926,43	935,87	- 0,4	- 1,2	- 0,5	- 1,4	+ 1,0
2014							
Janvier	927,44	936,46	- 0,1	- 0,1	- 0,1	- 0,1	+ 1,0
Février	927,50	934,52	- 0,0	- 0,1	0,2	+ 0,1	+ 0,8
Mars	925,66	934,59	+ 0,2	0,1	0,0	+ 0,1	+ 1,0
Avril	924,54	931,38	+ 0,1	0,2	0,3	+ 0,5	+ 0,7
Mai	924,86	931,15	- 0,0	0,2	0,0	+ 0,5	+ 0,7
Juin	925,04	930,94	- 0,0	0,2	0,0	+ 0,5	+ 0,6
Juillet	924,05	932,32	+ 0,1	0,3	- 0,1	+ 0,4	+ 0,9
Août	924,24	932,11	- 0,0	0,2	0,0	+ 0,4	+ 0,9
Septembre	924,44	933,15	- 0,0	0,2	- 0,1	+ 0,3	+ 0,9
Octobre	925,01	931,38	- 0,1	0,2	0,2	+ 0,5	+ 0,7
Novembre	924,33	930,89	+ 0,1	0,2	0,1	+ 0,5	+ 0,7
Décembre	925,11	932,09	- 0,1	0,1	- 0,1	+ 0,4	+ 0,8
2015							
Janvier	925,44	933,43	- 0,0	- 0,0	- 0,1	- 0,1	+ 0,9
Février	925,02	931,38	+ 0,0	+ 0,0	+ 0,2	+ 0,1	+ 0,7
Mars	925,62	931,75	- 0,1	- 0,1	- 0,0	+ 0,0	+ 0,7
Avril	925,53	931,43	+ 0,0	- 0,0	+ 0,0	+ 0,1	+ 0,6
Mai	924,79	932,02	+ 0,1	+ 0,0	- 0,1	+ 0,0	+ 0,8
Juin	925,59	932,07	- 0,1	- 0,1	- 0,0	+ 0,0	+ 0,7
Juillet	925,38	932,19	+ 0,0	- 0,0	- 0,0	- 0,0	+ 0,7
Août	925,73	932,16	- 0,0	- 0,1	+ 0,0	- 0,0	+ 0,7
Septembre	926,16	933,13	- 0,0	- 0,1	- 0,1	- 0,1	+ 0,8
Octobre	927,45	931,89	- 0,1	- 0,3	+ 0,1	+ 0,0	+ 0,5
Novembre	927,64	931,86	- 0,0	- 0,3	+ 0,0	+ 0,0	+ 0,5
Décembre	927,51	933,79	+ 0,0	- 0,3	- 0,2	- 0,2	+ 0,7
2016							
Janvier	928,49	938,41	- 0,1	- 0,1	- 0,5	- 0,5	+ 1,1
Février	930,23	942,09	- 0,2	- 0,3	- 0,4	- 0,9	+ 1,3
Mars	936,48	948,51	- 0,7	- 1,0	- 0,7	- 1,6	+ 1,3
Avril	945,70	969,00	- 1,0	- 1,9	- 2,1	- 3,6	+ 2,5
Mai	952,18	978,17	- 0,7	- 2,6	- 0,9	- 4,5	+ 2,7
Juin	965,71	1 003,14	- 1,4	- 4,0	- 2,5	- 6,9	+ 3,9
Juillet	991,62	1 054,43	- 2,6	- 6,5	- 4,9	- 11,4	+ 6,3
Août	1 011,69	1 070,37	- 2,0	- 8,3	- 1,5	- 12,8	+ 5,8
Septembre	1 060,98	1 200,12	- 4,6	- 12,6	- 10,8	- 22,2	+ 13,1
Octobre	1 120,56	1 231,45	- 5,3	- 17,2	- 2,5	- 24,2	+ 9,9
Novembre	1 147,31	1 221,84	- 2,3	- 19,2	+ 0,8	- 23,6	+ 6,5
Décembre	1 201,13	1 252,48	- 4,5	- 22,8	- 2,4	- 25,4	+ 4,3
2017							
Janvier	1 250,94	1 291,25	- 4,0	- 4,0	- 3,0	- 3,0	+ 3,2
Février	1 300,75	1 321,92	- 3,8	- 7,7	- 2,3	- 5,3	+ 1,6
Mars	1 342,36	1 360,85	- 3,1	- 10,5	- 2,9	- 8,0	+ 1,4
Avril	1 387,03	1 404,84	- 3,2	- 13,4	- 3,1	- 10,8	+ 1,3

Source : - Banque Centrale du Congo.

(1) Cours moyens mensuels à la clôture de la journée.

(2) Variations calculées par rapport au cours du mois précédent.

(3) Variations calculées par rapport au dernier cours de l'année précédente.

(4) Ecart entre le cours libre et le cours indicatif.

Tableau III.2

ÉVOLUTION DU TAUX DE CHANGE DU DOLLAR SUR LE MARCHÉ ⁽¹⁾
(USD/CDF)

	Banques agréées		Bureaux de change		Cours		Ecart en %	Cours	
	Cours acheteur	Cours vendeur	Cours acheteur	Cours vendeur	indicatif	libre		le plus bas	le plus haut
2005									
Décembre									
30/12	443,31	446,60	447,37	453,08	445,40	450,22	1,08	440,00	456,55
2006									
Décembre									
28/12	499,70	507,52	513,19	518,66	503,43	515,93	2,48	520,00	490,00
2007									
Décembre									
31/12	496,59	510,29	500,81	508,63	502,99	504,72	0,34	495,64	516,61
2008									
Décembre									
30/12	627,97	649,85	652,68	662,23	639,32	657,45	2,84	605,72	674,98
2009									
Décembre									
30/12	896,89	908,10	900,67	908,54	902,66	904,60	0,22	895,00	915,00
2010									
Décembre									
31/12	906,50	922,40	915,15	925,00	915,13	920,08	0,54	890,00	937,48
2011									
Décembre									
31/12	903,30	915,20	921,47	926,53	910,65	924,00	1,47	880,00	930,00
2012									
Décembre									
31/12	911,60	919,99	922,71	929,04	915,17	925,87	1,17	899,00	935,00
2013									
Décembre									
31/12	921,62	932,23	932,86	940,19	925,50	936,52	1,19	900,00	945,00
2014									
Décembre									
31/12	917,61	931,77	930,03	935,10	924,51	932,56	0,87	905,56	940,00
2015									
Janvier	919,76	930,36	926,43	934,55	925,32	930,49	0,56	907,11	940,00
Février	921,26	927,28	929,72	935,39	924,13	932,56	0,91	910,00	940,00
Mars	922,11	929,50	928,69	934,44	926,15	931,57	0,69	913,00	930,76
Avril	919,87	929,23	926,66	936,29	926,62	931,47	0,52	900,00	940,00
Mai	921,48	929,74	928,46	939,38	926,06	933,92	0,85	910,00	940,00
Juin	920,65	932,21	928,32	937,36	925,79	932,84	0,76	912,00	940,00
Juillet	917,62	928,03	928,84	935,37	924,23	932,10	0,85	910,00	940,00
Août	919,86	931,68	931,44	934,70	926,48	933,07	0,71	911,00	940,00
Septembre	918,84	931,03	930,68	934,55	925,45	932,61	0,77	900,00	941,22
Octobre	920,74	931,18	929,40	933,37	928,02	931,38	0,36	910,00	940,00
Novembre	922,44	930,41	931,13	933,11	925,73	932,12	0,69	913,00	940,00
Décembre	921,95	934,19	936,77	939,91	927,92	938,34	1,12	900,13	950,00
2016									
Janvier	994,40	947,15	932,92	940,53	929,51	936,73	0,78	910,09	952,00
Février	931,27	938,27	942,51	948,08	933,97	945,30	1,21	913,27	958,12
Mars	936,61	948,54	951,69	961,55	941,58	956,62	1,60	975,00	927,29
Avril	945,60	959,83	968,33	981,73	949,49	975,03	2,69	988,67	935,15
Mai	947,56	968,36	982,13	989,82	954,95	985,98	3,25	936,68	990,00
Juin	978,43	997,05	1 009,33	1 043,68	983,76	1 026,51	4,34	958,80	1 150,00
Juillet	991,82	1 017,51	1 049,08	1 074,00	997,17	1 061,54	6,45	970,00	1 150,00
Août	1 017,32	1 038,80	1 072,84	1 100,00	1 024,00	1 086,42	6,10	991,21	1 150,00
Septembre	1 042,17	1 084,17	1 187,23	1 213,01	1 060,98	1 200,12	13,11	1 000,00	1 250,00
Octobre	1 103,89	1 179,18	1 187,91	1 275,00	1 120,56	1 231,45	9,90	1 045,84	1 275,00
Novembre	1 165,73	1 200,04	1 240,39	1 266,75	1 175,91	1 253,57	6,60	1 054,47	1 300,00
Décembre	1 196,21	1 239,29	1 261,13	1 271,06	1 215,59	1 266,09	4,15	1 160,00	1 300,00
2017									
Janvier	1 267,15	1 295,33	1 298,70	1 306,35	1 280,59	1 302,52	1,71	1 200,00	1 373,00
Février	1 309,61	1 325,78	1 344,04	1 340,78	1 314,94	1 342,41	1,38	1 215,70	1 360,00
Mars	1 357,14	1 382,38	1 381,29	1 381,85	1 370,01	1 381,57	0,84	1 200,00	1 400,00
Avril	1 398,07	1 416,14	1 404,91	1 411,12	1 405,89	1 408,01	0,15	1 225,00	1 450,00

Source : - Banque Centrale du Congo.

(1) Cours fin période.

Tableau III.3

VARIATIONS MOYENNES MENSUELLES DES COURS DE CHANGE EN % ⁽¹⁾

Périodes	2010		2011		2012		2013		2014		2015		2016		2017	
	INDICATIF	LIBRE	INDICATIF	LIBRE	INDICATIF	LIBRE	INDICATIF	LIBRE	INDICATIF	LIBRE	INDICATIF	LIBRE	INDICATIF	LIBRE	INDICATIF	LIBRE
	USD	USD	USD	USD	USD	USD	USD	USD	USD	USD	USD	USD	USD	USD	USD	USD
Janvier	-1,9	-1,7	-0,1	-0,0	-0,1	-0,0	-0,0	0,0	-0,0	0,0	-0,0	-0,0	-0,1	-0,5	-4,0	-3,0
Février	-1,0	-1,0	0,0	0,0	-0,0	0,1	-0,0	0,0	-0,0	0,0	0,0	-0,0	-0,2	-0,4	-3,8	-2,3
Mars	0,0	-0,1	0,0	0,0	-0,0	-0,0	0,0	0,0	0,0	0,0	-0,1	-0,0	-0,7	-0,7	-3,1	-2,9
Avril	-0,2	-0,0	-0,0	-0,0	-0,0	0,0	0,0	0,0	0,0	0,0	0,0	0,0	-1,0	-2,1	-3,2	-3,1
Mai	-0,1	-0,1	-0,0	-0,0	-0,0	0,0	-0,0	-0,0	-0,0	-0,0	-0,0	0,0	-0,7	-0,9		
Juin	0,0	-0,1	-0,0	0,0	0,0	-0,0	0,0	-0,0	-0,0	0,0	-0,0	-0,0	-1,4	-2,5		
Juillet	0,0	-0,0	0,0	-0,0	0,0	0,0	0,0	0,0	0,0	0,0	-0,1	-0,0	-2,6	-4,9		
Août	0,0	0,0	-0,0	0,0	0,0	0,0	-0,0	-0,0	-0,0	0,0	-0,0	-0,0	-2,0	-1,5		
Septembre	-0,1	-0,0	-0,0	0,0	0,0	0,0	-0,0	-0,0	-0,0	-0,1	0,0	0,0	-4,6	-10,8		
Octobre	0,0	-0,0	-0,0	-0,0	0,0	0,0	0,0	-0,0	0,0	0,0	-0,0	0,0	-5,3	-2,5		
Novembre	0,0	-0,0	0,2	0,2	0,0	0,0	-0,0	-0,0	0,0	-0,0	-0,0	-0,0	-2,3	0,8		
Décembre	-0,0	-0,0	-0,2	-0,2	-0,0	-0,0	-0,0	-0,0	0,0	0,0	-0,0	-0,0	-4,5	-2,4		

Source : - Banque Centrale du Congo.

(1) Il s'agit de la moyenne des variations.

Tableau III.4

COURS DE CHANGE MOYEN INTERBANCAIRE DES DEVICES ETRANGERES CONTRE LA DEVISE NATIONALE (CDF)

	2 015		2 016										2 017			
	Décembre	Moyenne annuelle	Janvier	Mars	Juin	Juillet	Août	Septembre	Octobre	Novembre	Décembre	Moyenne annuelle	Janvier	Février	Mars	Avril
1 USD	927,31	926,03	928,25	936,15	963,75	990,98	1 010,48	1 033,91	1 087,72	1 144,80	1 200,33	1 010,30	1 249,08	1 299,03	1 339,97	1 385,24
1 CAD.	677,75	726,11	654,63	705,79	763,84	760,54	777,19	788,18	822,39	851,12	898,11	763,84	943,01	992,12	1 001,77	1 032,58
1 GBP	1 391,54	1 411,67	1 340,94	1 330,45	1 387,83	1 304,32	1 323,79	1 360,13	1 344,35	1 421,09	1 499,39	1 364,90	1 540,42	1 621,57	1 654,15	1 747,79
1 CHF	930,56	961,00	923,09	952,30	993,55	1 008,91	1 041,08	1 060,48	1 102,06	1 150,09	1 176,24	1 024,89	1 236,26	1 297,74	1 337,67	1 384,32
100 JPY	761,03	765,61	784,18	828,96	904,48	952,01	626,39	1 012,72	1 048,64	1 060,63	1 034,42	899,67	1 083,73	114,87	1 186,33	1 257,51
100 XAF	153,75	156,95	153,70	158,48	165,15	167,19	172,69	176,62	182,91	188,58	192,92	170,25	201,94	210,89	214,40	226,08
1 EUR	1 008,53	1 029,76	1 008,19	1 039,53	1 083,38	1 096,70	1 132,76	1 158,56	1 194,93	1 236,98	1 265,44	1 116,37	1 324,63	1 378,33	1 432,04	1 483,20
1 ZAR	62,15	73,07	57,22	60,05	63,75	68,56	73,48	73,16	77,99	82,22	86,52	71,85	92,04	98,40	103,87	103,17
1 DTS	1 285,11	1 295,68	1 282,85	1 305,27	1 358,67	1 377,93	1 413,96	1 446,66	1 502,00	1 563,64	1 616,90	1 403,28	1 686,26	1 760,75	1 815,79	1 884,95
1 AUD	671,68	694,58	655,55	699,84	712,55	746,90	771,46	782,29	828,60	862,81	883,07	752,26	928,75	990,40	1 021,92	1 044,71

44

Source : - Banque Centrale du Congo.

Tableau III.7

POSITION NETTE DE CHANGE D' AUTRES INSTITUTIONS DES DEPOTS ⁽¹⁾

(en milliers de USD)

	2013	2014	2015				2016					2017			
	Année (p)	Année (p)	Mars (p)	Juin (p)	Septembre (p)	Décembre (p)	Janvier (p)	Mars (p)	Juin(p)	Sept(p)	Déc.(p)	Année. p	Janvier (p)	Février (p)	Mars (p)
1. Position nette en début période (a)	-5 555	12 489	4 478	14 506	3 571	-15 402	-29 924	-30 753	-32 183	-19 360	-9 619	-29 924	22 081	26 441	-11 594
2. Différence des cours	5 830	-2 984	5 246	-333	824	2 431	-344	125	35 531	57	-539	150 238	269	-26 757	4 477
3. Position nette en début période (b)	275	9 505	9 724	14 173	4 395	-12 971	-30 268	-30 628	3 348	-19 303	-10 158	120 314	22 350	-316	-7 118
4. Recettes	6 014 427	1 051 501	641 617	352 754	582 189	369 741	220 824	471 133	267 575	629 722	635 903	5 053 576	587 525	153 599	234 846
- Exportations	2 145 676	512 808	200 493	131 075	131 984	93 010	78 455	120 500	102 218	253 998	231 794	1 841 832	205 554	20 471	64 884
- Invisibles	3 868 751	538 693	441 124	221 679	450 205	276 731	142 369	350 633	165 357	375 724	404 109	3 211 744	381 971	133 128	169 962
5. Dépenses	4 757 463	739 203	446 464	286 024	277 769	233 538	138 423	229 020	144 170	179 546	113 129	2 208 069	175 718	83 959	143 882
- Importations	1 360 091	131 000	125 157	69 539	87 118	79 888	59 089	107 157	65 365	58 076	41 537	870 195	72 801	29 028	62 044
- Invisibles	3 397 372	608 203	321 307	216 485	190 651	153 650	79 334	121 863	78 805	121 470	71 592	1 337 874	102 917	54 931	81 838
6. Solde (4 -5)	1 256 964	312 298	195 153	66 730	304 420	136 203	82 401	242 113	123 405	450 176	522 774	2 845 507	411 807	69 640	90 964
7. Solde des moyens de couverture	-1 251 415	-293 252	-206 471	-79 219	-299 249	-153 156	-82 089	-230 353	-125 779	-446 268	-490 535	-2 943 740	-407 716	-80 918	-99 190
8. Position nette à fin période (3+6+7)	5 825	28 551	-1 594	1 684	9 566	-29 924	-29 956	-18 868	974	-15 395	22 081	22 081	26 441	-11 594	-15 344

Source : - Banque Centrale Congo.

(1) Au cours du dernier jour de la période.

(a) Cours initial.

(b) Cours actuel.

(p) Provisoire

Tableau III.8

ÉVOLUTION DES COURS MOYENS MENSUELS DES MATIÈRES PREMIÈRES D'ORIGINE MINÉRALE

Produits et marchés	Cotations	Moyenne 2015	2016										2017			
			Janvier	Mars	Juin	Juillet	Août	Septembre	Octobre	Novembre	Décembre	Moyenne	Janvier	Février	Mars	Avril
- Cuivre (LME)	\$/tm	5 509,01	4 481,50	4 952,00	4 624,07	4 861,00	4 770,30	4 689,73	4 731,74	5 404,61	5 662,05	4 861,81	5 706,68	5 939,90	5 824,52	5 704,03
- Zinc (LME)	\$/tm	1 933,04	1 514,86	1 808,39	2 014,07	2 190,00	2 279,98	2 289,43	2 298,17	2 553,68	2 656,02	2 085,37	2 691,64	2 849,40	2 782,50	2 631,25
- Cobalt (Londres)	\$/lb	13,51	10,39	11,09	10,95	11,07	11,70	12,72	12,76	13,01	13,85	11,89	14,20	17,57	21,53	24,55
- Diamant Congo (CEEC)	\$/carat	15,02	15,70	14,36	14,34	16,34	16,35	16,78	15,98	12,15	13,64	15,59
- Coltan (Londres)	\$/lb	77,98	53,50	61,67	61,50	61,50	61,37	59,89	58,86	57,16	55,00	59,63	55,00	57,25	63,33	61,45
- Or (New York)	\$/o.t	1 161,09	1 094,06	1 243,53	1 272,88	1 338,34	1 339,31	1 325,81	1 271,39	1 240,75	1 152,19	1 247,72	1 191,00	1 232,45	1 231,15	1 269,86
- Argent (New York)	cts/o.t	1 571,95	1 405,43	1 541,83	1 715,36	1 994,24	1 958,00	1 919,73	1 767,90	1 738,36	1 634,27	1 708,23	1 681,36	1 785,70	1 759,78	1 810,30
- Pétrole :																
- Brent (Londres)	\$/baril	53,63	32,25	39,79	49,86	46,58	47,03	47,29	51,47	47,16	55,08	45,09	55,62	53,85	52,67	53,99
- WTI (New York)	\$/baril	48,91	32,02	37,89	49,03	45,04	44,98	45,86	50,79	46,29	53,33	43,57	54,99	56,04	50,11	51,80

Source : Bourse -Les Echos.

Pour mémoire : Once troy (o.t) = 31,103 g et lb = 0,453 kg.

48

Tableau III.8. bis

ÉVOLUTION DES COURS MOYENS MENSUELS DES MATIÈRES PREMIÈRES D'ORIGINE AGRICOLE

Produits et marchés	Cotations	Moyenne 2015	2016										2017			
			Janvier	Mars	Juin	Juillet	Août	Septembre	octobre	novembre	Décembre	Moyenne	Janvier	Février	Mars	Avril
- Huile de palme (Kuala Lumpur) ⁽¹⁾	Riggints/tm	2 204,98	2 355,05	2 612,43	2 518,82	2 340,62	2 660,96	2 728,82	2 702,24	2 898,82	3 150,36	2 644,68	3 192,36	3 096,75	2 880,87	2 686,50
- Café Arabica (New York)	Cts/lb	132,86	117,23	125,02	135,69	145,96	141,23	151,52	155,58	160,33	138,77	136,32	148,18	145,45	140,33	135,93
- Café Robusta (Londres)	\$/tm	1 714,21	1 397,81	1 416,09	1 652,59	1 794,29	1 798,26	1 930,23	2 077,10	2 107,68	2 076,05	1 731,25	2 218,59	2 136,15	2 153,91	2 076,05
- Caoutchouc (Singapour)	Cts/kg	155,62	122,90	142,93	158,26	179,01	175,40	159,88	166,44	188,41	218,48	163,86	253,45	271,12	235,66	222,88
- Cacao (New York)	\$/tm	2 918,69	2 907,57	3 014,39	3 117,64	3 163,00	3 163,00	3 163,00	3 163,00	3 163,00	3 163,00	3 079,90	3 163,00	3 163,00	3 163,00	3 163,00
- Coton (New York)	Cts/lb	63,26	61,91	57,81	64,11	70,30	70,13	68,72	69,57	70,44	70,66	65,59	73,17	75,31	78,08	77,59
- Bois (Chigago) ⁽²⁾	\$/bdft	269,06	248,24	290,38	299,50	321,84	320,35	313,77	320,31	312,95	317,02	298,98	320,50	362,66	364,04	386,14

Source : Bourse -Les Echos.

(1) - Riggints monnaie de Kuala Lumpur : 25 riggints = 5 euros.

(2) - Bdft (Board foot) : 1 bdft = 2,35973722 liters.

Tableau III.9

ÉVOLUTION DES VALEURS A L'EXPORTATION DE DIAMANT

(en milliers de USD)

Périodes	2012		2013		2014		2015		2016		2017	
	DIAMANT	DIAMANT	DIAMANT	DIAMANT	DIAMANT	DIAMANT	DIAMANT	DIAMANT	DIAMANT	DIAMANT	DIAMANT	DIAMANT
	C.A.	INDUSTRIEL ⁽¹⁾	C.A.	INDUSTRIEL ⁽¹⁾	C.A.	INDUSTRIEL ⁽¹⁾	C.A.	INDUSTRIEL ⁽¹⁾	C.A.	INDUSTRIEL ⁽¹⁾	C.A.	INDUSTRIEL ⁽¹⁾
Janvier	15 496,48	-	15 990,84	-	18 252,23	-	797,71	112,62	16 138,91	365,57
Février	32 922,17	-	12 169,91	-	20 119,41	-	768,89	107,59	14 570,27	4 179,73
Mars	24 599,86	-	19 182,08	-	14 186,57	-	1 260,67	246,99	11 492,08	6 937,23
Avril	19 669,42	-	19 658,96	-	13 793,08	-	1 163,32	134,45	13 549,28	4 848,84
Mai	21 900,60	-	18 242,24	-	15 491,20	-	850,23	270,23	15 769,69	145,01		
Juin	23 075,38	-	11 747,00	-	21 679,35	-	1 050,91	324,65	13 744,39	7 061,30		
Juillet	16 648,21	-	22 342,55	-	19 051,42	-	700,18	134,22	17 175,78	6 174,34		
Août	25 504,10	-	17 911,28	-	12 257,09	-	775,70	56,75	16 447,24	-		
Septembre	19 621,61	-	18 358,22	-	15 577,99	-	1 874,95	131,88	14 067,11	10 462,92		
Octobre	23 844,28	-	24 634,56	-	21 144,91	-	1 079,44	148,82	24 066,77	5 638,83		
Novembre	27 518,55	-	21 632,88	100 093,00	18 365,45	-	1 299,12	366,55	8 110,28	1 665,58		
Décembre	15 879,78	-	21 003,65	-	17 647,47	-	1 440,07	693,27	9 466,98	7 220,93		
TOTAL	266 680,44	-	222 874,18	100 093,00	207 566,17	-	13 061,19	2 728,02	174 598,78	54 700,28	-	-

Sources : - *Ministères des Mines (Commission interministérielle d'Harmonisation et de Consolidation des Statistiques Minières (CTCPM), à partir de 2014.*

- *Rapports Ministère des Mine et du Centre d'Evaluation, d'Expertise et de Certification des Substances Minérales Précieuses et Semi-précieuses (C.E.E.C.), avant 2014.*

(1) *Il s'agit de la production industrielle exportée par la SACIM, Sté SAGA SPRL, Sté Minière de Lupatapata (SMDL).*

Tableau III. 10

SERVICE DE LA DETTE EXTÉRIEURE PAR GROUPES DES CRÉANCIERS DU 01^{er} AU 30 AVRIL 2017
(en milliers de USD)

CRÉANCIERS	Service prévu	Service effectué	Ecart	Taux d'exécution
INSTITUTIONS MULTILATÉRALES	61 426,7	19 324,3	-42 102,4	31,5
CLUB DE LONDRES	-	-	-	-
CLUB DE KINSHASA	11 666,6	17 422,7	5 756,1	149,3
CLUB DE PARIS	105,3	564,8	459,6	536,6
Total	73 198,6	37 311,9	-35 886,8	51,0

Sources : Direction Générale de la Dette Publique (DGDP) et Banque Centrale du Congo.

EXÉCUTION MENSUELLE DU SERVICE DE LA DETTE PAR GROUPES DES CRÉANCIERS
(en USD)

CRÉANCIERS	2 015	2016										2 017				
	Cumul	Janvier	Mars	Juin	Juillet	Août	Septembre	Octobre	Novembre	Décembre	Cumul	Janvier	Février	Mars	Avril	Cumul
Institutions multilatérales	135 260 496,0	6 846 326,7	19 007 640,0	7 095 330,4	41 235 508,6	10 956 389,1	19 009 860,0	592 867,8	11 705 632,8	12 801 825,5	141 627 747,5	6 728 216,6	10 050 715,4	-	2 545 417,0	19 324 348,9
dont : - FMI	38 877 912,5	6 828 950,0	18 609 029,0	6 905 214,0	6 889 822,0	7 017 163,0	18 641 993,6	-	6 955 207,1	6 632 210,4	78 479 589,0	6 686 899,8	6 703 183,3	-	-	13 390 083,2
Club de Londres	-	-	-	-	-	-	-	-	-	-	-	-	-	-	-	-
Club de Kinshasa	29 602 112,6	-	8 754 763,3	1 737 358,5	-	2 395 431,0	8 853 327,5	2 091 367,3	1 902 568,7	-	36 593 128,0	-	2 376 351,4	13 244 472,2	1 801 872,5	17 422 696,1
Club de Paris	70 192 838,6	-	84 413,0	23 378 515,7	717,8	-	86 277,7	-	65 971,8	15 121 101,5	58 022 926,1	-	-	-	564 816,7	564 816,7
Total	235 055 447,2	6 846 326,7	27 846 816,3	32 211 204,5	41 236 226,3	13 351 820,1	27 949 465,2	2 684 235,1	13 674 173,3	27 922 927,0	236 243 801,7	6 728 216,6	12 427 066,8	13 244 472,2	4 912 106,2	37 311 861,7

Source : Direction des Opérations Bancaires et des Marchés - BCC.

Tableau III. 12

ÉVOLUTION MENSUELLE DES RÉSERVES DE CHANGE AU SENS LARGE ⁽¹⁾

(en millions de USD)

	2015	2016												2017			
	décembre	janvier	février	mars	avril	mai	juin	juillet	août	Septembre	octobre	novembre	décembre	janvier	février	mars	avril
En millions de USD	3 136,06	2 846,29	2 790,05	2 860,25	2 761,06	2 737,25	2 618,48	2 845,77	2 777,36	2 687,46	2 585,27	2 441,14	2 458,79	2 620,99	2 582,04	2 499,0	...
En mois d'importations	2,99	2,90	2,85	2,92	2,82	2,79	2,67	2,90	2,83	2,74	2,64	2,49	2,51	2,67	2,63	2,5	...
En semaines d'importations	12,94	12,57	12,32	12,63	12,19	12,09	11,56	12,57	12,26	11,87	11,42	10,78	10,86	11,57	11,41	11,0	...

Source : Direction de la Recherche et des Statistiques - BCC.

(1) Réserves de change incluant les dépôts des banques en monnaies étrangères.

52

Tableau III. 12 bis

ÉVOLUTION MENSUELLE DES RÉSERVES DE CHANGE AU SENS STRICT ⁽²⁾

(en millions de USD)

	décembre	2016												2017			
		janvier	février	mars	avril	mai	juin	juillet	août	Septembre	octobre	novembre	décembre	janvier	février	mars	avril
En millions de USD	1 405,06	1 369,08	1 320,64	1 277,23	1 193,96	1 179,48	1 084,65	1 021,74	999,73	927,74	925,40	881,63	845,44	786,28	753,79	735,92	738,08
En mois d'importations	1,34	1,40	1,35	1,30	1,22	1,20	1,11	1,04	1,02	0,95	0,94	0,90	0,86	0,80	0,76	0,75	0,75
En semaines d'importations	5,80	6,05	5,83	5,64	5,27	5,21	4,79	4,51	4,41	4,10	4,09	3,85	3,73	3,45	3,31	3,23	3,24

Source : Direction des Opérations Bancaires et des Marchés - BCC.

(2) Réserves de change tirées exclusivement du budget en devises de la BCC.

Graphique III.1 Évolution des cours indicatif et libre

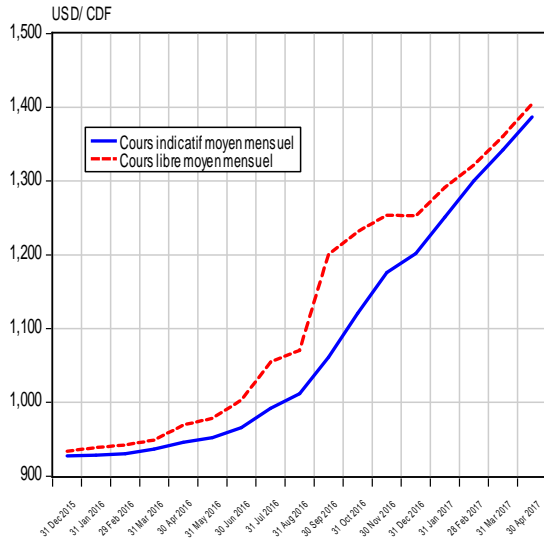

Graphique III.2 Évolution de l'écart en % entre le cours indicatif le cours libre

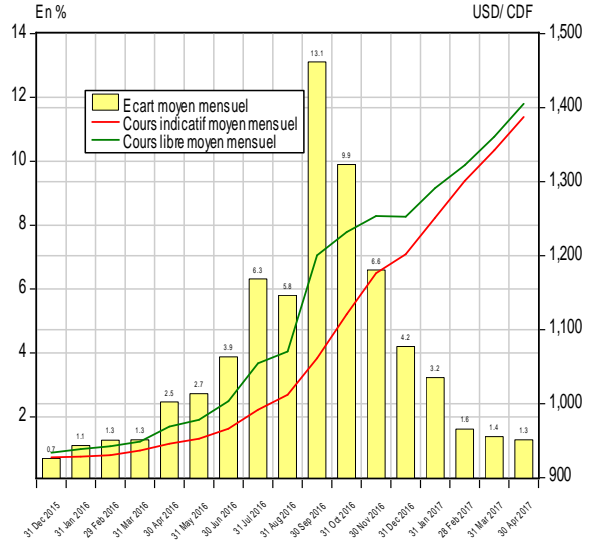

Graphique III.3 Évolution du solde des transactions mensuelles sur le marché des changes

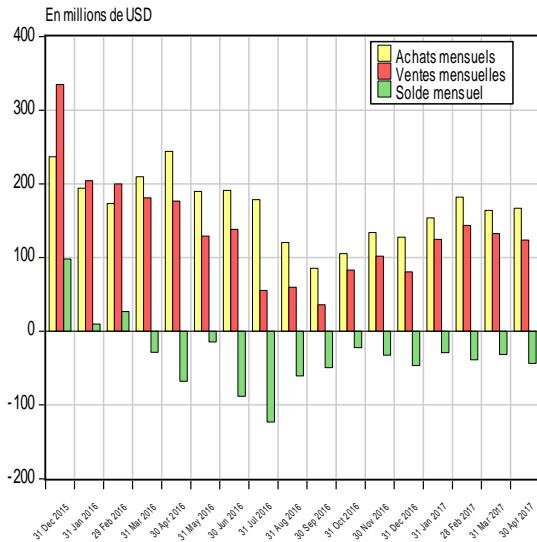

Graphique III.4 Évolution des transactions mensuelles sur le marché des changes

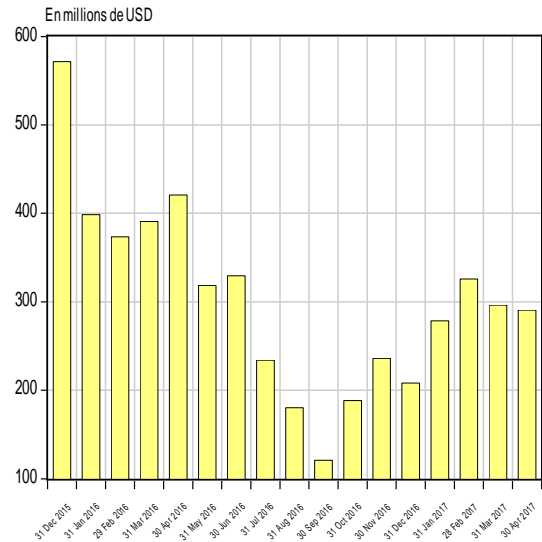

Graphique III.5 Évolution mensuelle du solde budgétaire en devises

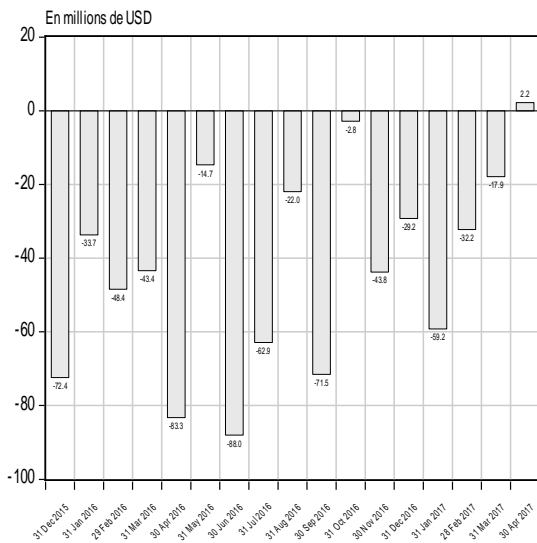

Graphique III.6 Évolution mensuelle des réserves internationales

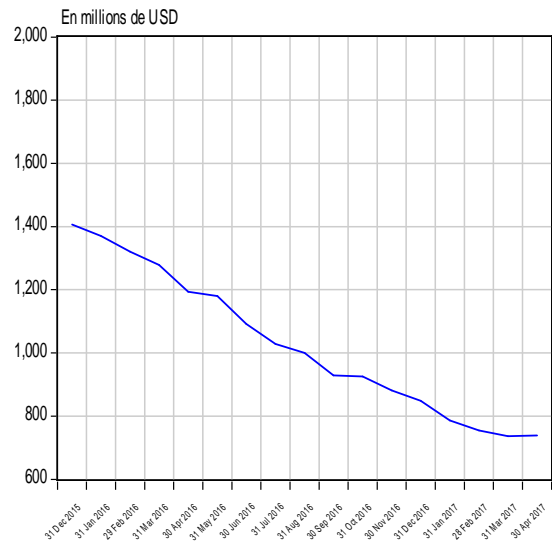

Source : Direction de la Recherche et des Statistiques sur base des données communiquées par la Direction des Opérations Bancaires et des Marchés.

Graphique III.7 Évolution des cours du cuivre et du zinc sur le marché de Londres

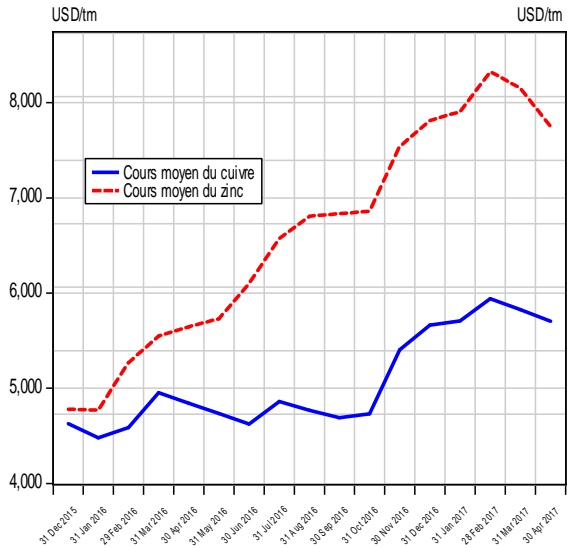

Graphique III.8 Évolution des cours du cobalt et du coltan sur le marché de Londres

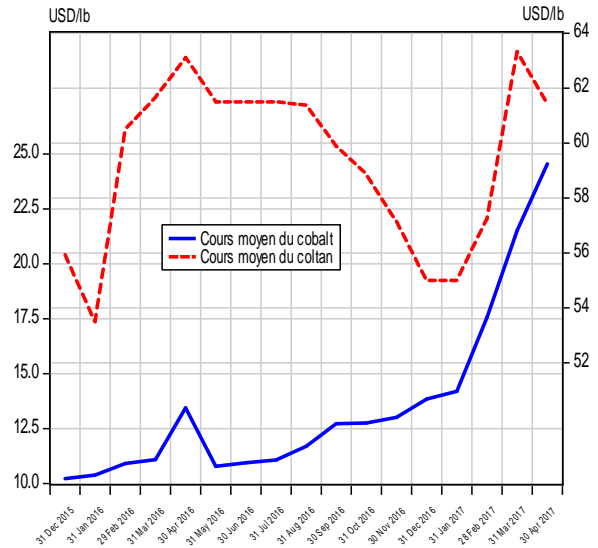

Graphique III.9 Évolution des cours de l'or et de l'argent sur le marché de New York

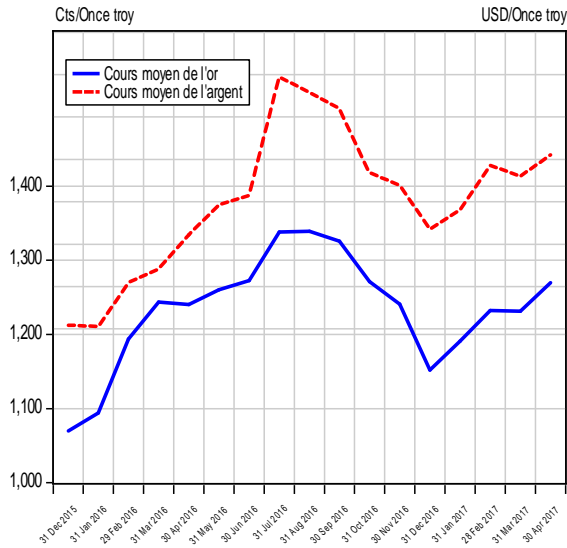

Graphique III.10 Évolution du cours du pétrole sur le marché international

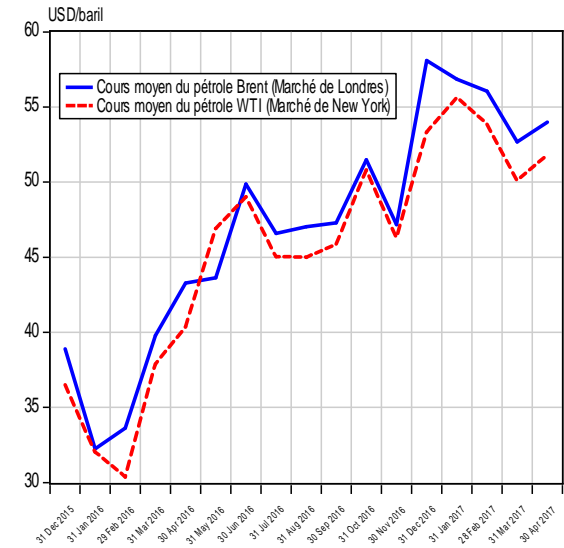

Graphique III.11 Évolution des cours du café et du cacao sur le marché international

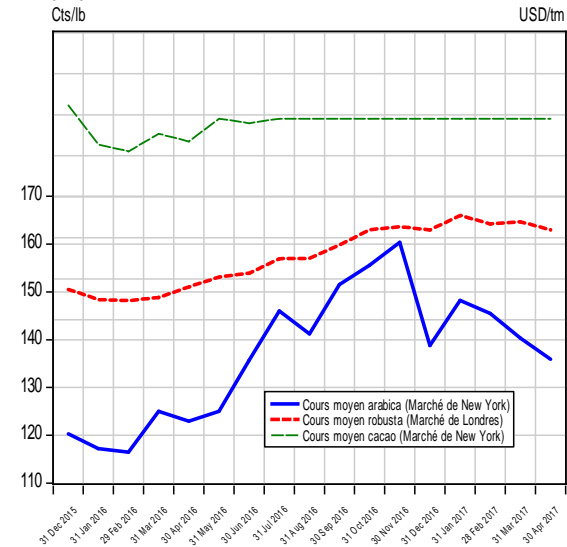

Graphique III.12 Évolution du cours du coton sur le marché de New York

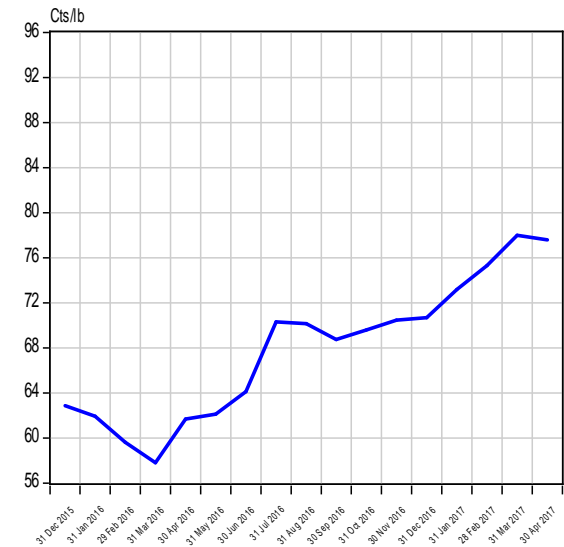

Source : Direction de la Recherche et des Statistiques sur base des données de la Bourse Les Echos.fr (Cf. Tableaux III.8 et III.8 bis)

Tableau IV. 1

SITUATION DES INSTITUTIONS DE DEPOTS ⁽¹⁾

(en millions de CDF)

	2 015	2 016												2 017			
	DECEMBRE	JANVIER	FEVRIER	MARS	AVRIL	MAI	JUIN	JUILLET	AOUT	SEPTEMBRE	OCTOBRE	NOVEMBRE	DECEMBRE ^(a)	JANVIER ^(a)	FEVRIER ^(a)	MARS ^(a)	AVRIL ^(a)
1. AVOIRS EXTERIEURS NETS (a-b)	1 321 426	1 127 784	1 153 025	1 105 372	971 428	918 607	1 116 809	1 200 210	1 220 583	1 272 270	1 233 900	1 163 831	1 119 236	1 439 866	1 455 931	1 297 335	1 575 106
a) Avoirs	2 654 315	2 474 359	2 615 232	2 604 678	2 423 255	2 367 731	2 628 915	2 612 398	2 650 933	2 731 814	2 645 258	2 714 068	2 728 287	3 088 920	3 140 227	3 130 755	3 367 523
b) Engagements	1 332 889	1 346 574	1 462 207	1 499 305	1 451 827	1 449 123	1 512 107	1 412 188	1 430 350	1 459 545	1 411 358	1 550 237	1 609 051	1 649 054	1 684 296	1 833 419	1 792 417
2. AVOIRS INTERIEURS NETS (a+b+c)	3 033 323	2 988 801	3 137 132	3 164 508	3 291 026	3 358 304	3 352 886	3 343 286	3 417 099	3 579 379	3 685 005	3 860 172	4 185 358	4 237 802	4 374 947	4 523 390	4 779 553
a) Créances nettes sur l'Etat	-160 950	-213 586	-156 857	-149 704	-210 691	-182 152	-109 479	-149 466	-90 219	16 427	29 160	73 495	260 666	212 096	200 026	155 769	208 480
b) Crédits à l'économie	2 163 404	2 174 067	2 186 429	2 182 095	2 227 041	2 259 078	2 340 057	2 440 842	2 497 914	2 559 157	2 693 294	2 823 593	2 817 943	2 779 840	2 816 060	2 911 301	3 001 388
C) Autres Postes Nets	1 030 869	1 028 320	1 107 561	1 132 117	1 274 676	1 281 379	1 122 307	1 051 910	1 009 404	1 003 795	962 551	963 084	1 106 749	1 245 866	1 358 861	1 456 320	1 569 684
MASSE MONETAIRE (au sens large)	4 354 749	4 116 585	4 290 157	4 269 880	4 262 454	4 276 911	4 469 695	4 543 495	4 637 682	4 851 649	4 918 905	5 024 003	5 304 594	5 677 667	5 830 877	5 820 726	6 354 659
- Monnaie	1 323 861	1 219 367	1 337 598	1 328 269	1 321 716	1 363 557	1 436 021	1 430 520	1 438 030	1 538 271	1 531 681	1 513 952	1 681 375	1 654 893	1 688 357	1 610 414	1 724 941
- Quasi - monnaie	3 030 888	2 897 219	2 952 559	2 941 612	2 940 738	2 913 354	3 033 674	3 112 975	3 199 652	3 313 378	3 387 223	3 510 050	3 623 218	4 022 774	4 142 520	4 210 312	4 629 718

Source: Banque Centrale du Congo.

(1) Il s'agit de la situation consolidée de la Banque Centrale du Congo et des Autres Institutions de Dépôts (Banques commerciales).

Tableau IV.2

LIQUIDITES MONETAIRES ET QUASI -MONETAIRES DES INSTITUTIONS DE DEPOTS

(en millions de CDF)

	2 015	2 016												2 017				
	DECEMBRE	JANVIER	FEVRIER	MARS	AVRIL	MAI	JUIN	JUILLET	AOUT	SEPTEMBRE	OCTOBRE	NOVEMBRE	DECEMBRE ^(p)	JANVIER ^(p)	FEVRIER ^(p)	MARS ^(p)	AVRIL ^(p)	
A. Circulation fiduciaire hors banques	781 868	689 615	732 074	759 014	773 004	792 108	839 306	848 345	858 362	870 379	879 379	952 058	1 072 177	1 024 056	1 050 863	1 073 426	1 095 556	
Circulation fiduciaire hors BCC	868 056	790 254	830 333	858 272	865 845	900 439	934 959	949 773	964 006	975 165	978 851	1 047 914	1 153 301	1 121 818	1 163 778	1 173 729	1 191 705	
Encaisses AID.	-86 189	-100 640	-98 260	-99 258	-92 842	-108 331	-95 654	-101 428	-105 644	-104 786	-99 472	-95 857	-81 124	-97 762	-112 915	-100 304	-96 149	
B. Dépôts à vue en MN	541 993	529 752	605 525	569 254	548 712	571 448	596 715	582 175	579 669	667 892	652 302	561 895	609 198	630 838	637 494	536 988	629 385	
B.C.C.	18 749	16 610	12 326	8 715	5 202	4 770	4 760	5 650	4 720	5 441	5 622	5 015	17 831	13 252	8 855	4 352	4 212	
AID	523 244	513 142	593 199	560 539	543 510	566 678	591 955	576 525	574 949	662 452	646 680	556 880	591 367	617 585	628 640	532 636	625 173	
C. Dépôts à terme	3 030 888	2 897 219	2 952 559	2 941 612	2 940 738	2 913 354	3 033 674	3 112 975	3 199 652	3 313 378	3 387 223	3 510 050	3 623 218	4 022 774	4 142 520	4 210 312	4 629 718	
1. Dépôts à terme MN	72 775	73 690	69 648	79 552	80 358	70 277	70 515	35 083	64 517	64 903	65 176	63 885	59 851	65 894	42 212	57 242	53 423	
B.C.C.	-	-	-	-	-	-	-	-	-	-	-	-	-	-	-	-	-	
AID	72 775	73 690	69 648	79 552	80 358	70 277	70 515	35 083	64 517	64 903	65 176	63 885	59 851	65 894	42 212	57 242	53 423	
2. Dépôts en devises	2 942 180	2 811 585	2 830 234	2 826 980	2 825 783	2 807 330	2 929 585	3 042 797	3 097 789	3 219 053	3 296 226	3 419 992	3 536 790	3 933 141	4 076 515	4 131 938	4 555 721	
B.C.C.	2 175	2 650	2 263	2 636	2 870	2 527	2 636	2 694	2 462	2 153	2 228	2 764	2 562	2 809	3 535	5 422	6 432	
AID	2 940 005	2 808 935	2 827 971	2 824 344	2 822 913	2 804 803	2 926 950	3 040 104	3 095 327	3 216 900	3 293 997	3 417 228	3 534 228	3 930 333	4 072 979	4 126 516	4 549 290	
3. Provisions pour importations	15 933	11 944	52 677	35 080	34 597	35 747	33 573	35 094	37 346	29 421	25 821	26 173	26 577	23 739	23 793	21 131	20 573	
B.C.C.	3 258	3 259	3 289	3 437	3 458	3 418	3 486	3 552	3 658	3 803	3 838	3 976	4 084	4 376	4 468	4 711	4 905	
AID	12 675	8 684	49 388	31 643	31 139	32 329	30 087	31 542	33 688	25 619	21 983	22 197	22 493	19 363	19 326	16 420	15 669	
TOTAL (A+B+C)	4 354 749	4 116 585	4 290 157	4 269 880	4 262 454	4 276 911	4 469 695	4 543 495	4 637 682	4 851 649	4 918 905	5 024 003	5 304 594	5 677 667	5 830 877	5 820 726	6 354 659	

Source: Banque Centrale du Congo.

Tableau IV.3

SITUATION DES INSTITUTIONS DE DEPOTS

(en millions de USD)

	2 015	2 016												2 017			
	DECEMBRE	JANVIER	FEVRIER	MARS	AVRIL	MAI	JUIN	JUILLET	AOUT	SEPTEMBRE	OCTOBRE	NOVEMBRE	DECEMBRE ^(p)	JANVIER ^(p)	FEVRIER ^(p)	MARS ^(p)	AVRIL ^(p)
1. AVOIRS EXTERIEURS NETS (a-b)	1 424,1	1 213,3	1 234,5	1 174,0	1 023,3	962,1	1 139,0	1 205,1	1 194,6	1 204,8	1 100,9	994,1	920,7	1 126,9	1 110,2	950,2	1 121,9
a) Avoirs extérieurs	2 860,5	2 662,0	2 800,1	2 766,5	2 552,8	2 479,8	2 681,2	2 622,9	2 594,5	2 586,9	2 360,0	2 318,3	2 244,4	2 417,6	2 394,5	2 293,0	2 398,6
b) Engagements extérieurs	1 436,4	1 448,7	1 565,6	1 592,4	1 529,4	1 517,7	1 542,2	1 417,9	1 399,9	1 382,1	1 259,2	1 324,2	1 323,7	1 290,6	1 284,3	1 342,8	1 276,7
2. AVOIRS INTERIEURS NETS (a+b+c)	3 269,0	3 215,4	3 358,9	3 361,1	3 466,9	3 517,2	3 419,5	3 356,8	3 344,3	3 389,6	3 287,7	3 297,3	3 443,1	3 316,7	3 336,0	3 312,9	3 404,3
a) Créances nettes sur l'Etat	-173,5	-229,8	-167,9	-159,0	-222,0	-190,8	-111,7	-150,1	-88,3	15,6	26,0	62,8	214,4	166,0	152,5	114,1	148,5
b) Crédits à l'économie	2 331,5	2 338,9	2 341,0	2 317,7	2 346,1	2 366,0	2 386,6	2 450,7	2 444,7	2 423,4	2 402,9	2 411,9	2 318,2	2 175,6	2 147,3	2 132,2	2 137,8
c) Autres Postes Nets	1 111,0	1 106,3	1 185,9	1 202,4	1 342,8	1 342,0	1 144,6	1 056,2	987,9	950,6	858,8	822,7	910,5	975,1	1 036,2	1 066,6	1 118,0
MASSE MONETAIRE	4 693,0	4 428,8	4 593,5	4 535,1	4 490,3	4 479,3	4 558,6	4 561,8	4 538,9	4 594,4	4 388,5	4 291,5	4 363,8	4 443,6	4 446,2	4 263,1	4 526,2
- Monnaie	1 426,7	1 311,8	1 432,2	1 410,8	1 392,4	1 428,1	1 464,6	1 436,3	1 407,4	1 456,7	1 366,5	1 293,2	1 383,2	1 295,2	1 287,4	1 179,5	1 228,6
- Quasi - monnaie	3 266,3	3 116,9	3 161,3	3 124,4	3 097,9	3 051,2	3 094,0	3 125,5	3 131,5	3 137,7	3 022,0	2 998,3	2 980,6	3 148,4	3 158,8	3 083,6	3 297,6

Source: Banque Centrale du Congo.

Taux de change USD/CDF.

(Il s'agit du cours comptable à fin période)

927,92 929,51 933,97 941,51 949,26 954,82 980,51 995,98 1 021,76 1 056,00 1 120,86 1 170,70 1 215,59 1 277,71 1 311,43 1 365,38 1 403,97

Tableau IV.4

BILAN ANALYTIQUE DE LA BANQUE CENTRALE
(en millions de CDF)

	2015	2016												2017			
	DECEMBRE	JANVIER	FEVRIER	MARS	AVRIL	MAI	JUIN	JUILLET	AOUT	SEPTEMBRE	OCTOBRE	NOVEMBRE	DECEMBRE ^(p)	JANVIER ^(p)	FEVRIER ^(p)	MARS ^(p)	AVRIL ^(p)
Avoirs Extérieurs Nets	114 724	78 438	-72 689	-90 523	-157 011	-185 665	-123 156	-275 402	-256 476	-247 719	-258 082	-371 514	-445 381	-527 045	-552 720	-631 298	-660 305
<i>AEN (en millions de USD)</i>	124	84	-78	-96	-165	-194	-126	-277	-251	-235	-230	-317	-366	-412	-421	-462	-470
Avoirs extérieurs	1 141 734	1 102 965	1 124 445	1 117 279	886 750	856 140	934 542	795 700	831 538	871 342	819 524	806 665	760 114	744 690	742 589	723 472	715 437
<i>Avoirs extérieurs (en millions de USD)</i>	1 230	1 187	1 204	1 187	934	897	953	799	814	825	731	689	625	583	566	530	510
Engagements extérieurs	1 027 010	1 024 526	1 197 134	1 207 802	1 043 762	1 041 805	1 057 698	1 071 102	1 088 014	1 119 061	1 077 606	1 178 179	1 205 495	1 271 734	1 295 309	1 354 770	1 375 742
Avoirs Intérieurs Nets	1 148 921	1 205 173	1 351 464	1 348 081	1 359 204	1 451 190	1 439 719	1 582 647	1 650 166	1 734 556	1 715 039	1 803 816	2 061 985	2 065 422	2 154 073	2 290 208	2 318 585
Crédit net à l'Etat	-46 052	-76 102	-20 589	-26 411	-67 213	-28 135	43 216	51 116	114 064	208 564	227 009	223 085	407 519	370 799	373 355	377 039	358 898
Créances sur les banques	224 257	214 366	309 868	301 236	325 010	343 674	364 767	354 009	344 991	347 064	474 148	508 266	346 808	356 222	383 744	435 374	533 428
Créances sur les Eses Publiques	1	1	1	1	1	1	1	1	1	1	1	1	1	1	1	1	1
Crédit à l'économie	10 879	12 031	10 722	10 573	10 679	13 893	19 794	22 865	24 152	29 340	32 522	38 626	11 201	11 264	11 082	17 503	23 976
Autres Postes nets	959 836	1 054 877	1 051 462	1 062 682	1 090 729	1 121 758	1 011 942	1 154 657	1 166 958	1 149 587	981 360	1 033 839	1 296 456	1 327 138	1 385 892	1 460 292	1 402 283
BASE MONETAIRE AU SENS LARGE	1 263 645	1 283 611	1 278 774	1 257 558	1 202 193	1 265 525	1 316 564	1 307 245	1 393 690	1 486 837	1 456 957	1 432 302	1 616 603	1 538 378	1 601 353	1 658 910	1 658 280
Base monétaire au sens strict	1 258 212	1 277 702	1 273 222	1 251 485	1 195 865	1 259 580	1 310 443	1 300 999	1 387 570	1 480 881	1 450 891	1 425 562	1 609 958	1 531 193	1 593 350	1 648 776	1 646 944
Circulation fiduciaire	868 056	790 254	830 333	858 272	865 845	900 439	934 959	949 773	964 006	975 165	978 851	1 047 914	1 153 301	1 121 818	1 163 778	1 173 729	1 191 705
Dépôts des banques	371 406	470 838	430 563	384 498	324 817	354 370	370 723	345 576	418 845	500 276	466 417	372 633	438 825	396 123	420 717	470 695	451 027
Autres dépôts	18 749	16 610	12 326	8 715	5 202	4 770	4 760	5 650	4 720	5 441	5 622	5 015	17 831	13 252	8 855	4 352	4 212
Dépôts en devises	2 175	2 650	2 263	2 636	2 870	2 527	2 636	2 694	2 462	2 153	2 228	2 764	2 562	2 809	3 535	5 422	6 432
Provisions pour importations	3 258	3 259	3 289	3 437	3 458	3 418	3 486	3 552	3 658	3 803	3 838	3 976	4 084	4 376	4 468	4 711	4 905

Source: Banque Centrale du Congo.

Taux de change USD/CDF.

(Il s'agit du cours comptable à fin période)

927,92 929,51 933,97 941,51 949,26 954,82 980,51 995,98 1 021,76 1 056,00 1 120,86 1 170,70 1 215,59 1 277,71 1 311,43 1 365,38 1 403,97

Tableau IV.5

SITUATION NETTE DE LA BANQUE CENTRALE DU CONGO
(en millions de CDF)

	2 015	2 016												2 017			
	DECEMBRE	JANVIER	FEVRIER	MARS	AVRIL	MAI	JUIN	JUILLET	AOUT	SEPTEMBRE	OCTOBRE	NOVEMBRE	DECEMBRE ^(a)	JANVIER ^(a)	FEVRIER ^(a)	MARS ^(a)	AVRIL ^(a)
1. AVOIRS EXTERIEURS NETS (a-b)	114 724	78 438	-72 689	-90 523	-157 011	-185 665	-123 156	-275 402	-256 476	-247 719	-258 082	-371 514	-445 381	-527 045	-552 720	-631 298	-660 305
a) Avoirs extérieurs	1 141 734	1 102 965	1 124 445	1 117 279	886 750	856 140	934 542	795 700	831 538	871 342	819 524	806 665	760 114	744 690	742 589	723 472	715 437
b) Engagements extérieurs	1 027 010	1 024 526	1 197 134	1 207 802	1 043 762	1 041 805	1 057 698	1 071 102	1 088 014	1 119 061	1 077 606	1 178 179	1 205 495	1 271 734	1 295 309	1 354 770	1 375 742
2. AVOIRS INTERIEURS NETS (a+b+c)	1 148 921	1 205 173	1 351 464	1 348 081	1 359 204	1 451 190	1 439 719	1 582 647	1 650 166	1 734 556	1 715 039	1 803 816	2 061 985	2 065 422	2 154 073	2 290 208	2 318 585
a) Créances nettes sur l'Etat	-46 052	-76 102	-20 589	-26 411	-67 213	-28 135	43 216	51 116	114 064	208 564	227 009	223 085	407 519	370 799	373 355	377 039	358 898
b) Crédits à l'économie	235 137	226 398	320 590	311 810	335 689	357 567	384 562	376 875	369 144	376 404	506 671	546 893	358 010	367 486	394 826	452 878	557 404
c) Autres Postes Nets	959 836	1 054 877	1 051 462	1 062 682	1 090 729	1 121 758	1 011 942	1 154 657	1 166 958	1 149 587	981 360	1 033 839	1 296 456	1 327 138	1 385 892	1 460 292	1 402 283
BASE MONETAIRE	1 263 645	1 283 611	1 278 774	1 257 558	1 202 193	1 265 525	1 316 564	1 307 245	1 393 690	1 486 837	1 456 957	1 432 302	1 616 603	1 538 378	1 601 353	1 658 910	1 658 280
- Base Monétaire(sens strict)	1 258 212	1 277 702	1 273 222	1 251 485	1 195 865	1 259 580	1 310 443	1 300 999	1 387 570	1 480 881	1 450 891	1 425 562	1 609 958	1 531 193	1 593 350	1 648 776	1 646 944
- Dépôts en devises & provisions	5 434	5 909	5 553	6 073	6 328	5 945	6 121	6 246	6 120	5 956	6 066	6 740	6 646	7 184	8 003	10 133	11 336

Source: Banque Centrale du Congo.

Tableau IV. 6

SITUATION NETTE DES AUTRES INSTITUTIONS DE DEPOTS ⁽¹⁾
(en millions de CDF)

	2 015	2 016												2 017			
	DECEMBRE	JANVIER	FEVRIER	MARS	AVRIL	MAI	JUIN	JUILLET	AOUT	SEPTEMBRE	OCTOBRE	NOVEMBRE	DECEMBRE ⁽²⁾	JANVIER ⁽²⁾	FEVRIER ⁽²⁾	MARS ⁽²⁾	AVRIL ⁽²⁾
AVOIRS DES A.I.D																	
1. AVOIRS EXTERIEURS NETS (a-b)	1 206 702	1 049 346	1 225 714	1 195 895	1 128 440	1 104 272	1 239 965	1 475 612	1 477 060	1 519 989	1 491 982	1 535 344	1 564 618	1 966 910	2 008 651	1 928 634	2 235 411
a) Avoirs extérieurs	1 512 581	1 371 394	1 490 787	1 487 398	1 536 505	1 511 590	1 694 373	1 816 698	1 819 395	1 860 473	1 825 734	1 907 402	1 968 174	2 344 230	2 397 639	2 407 283	2 652 086
b) Engagements extérieurs	305 880	322 048	265 073	291 503	408 065	407 318	454 408	341 086	342 335	340 484	333 751	372 058	403 556	377 320	388 988	478 649	416 675
2. RESERVES (a+b)	488 253	554 809	544 862	498 515	442 558	455 515	472 608	437 500	486 982	607 496	546 001	478 172	527 984	484 613	513 590	556 220	548 729
a) Encaisses	86 189	100 640	98 260	99 258	92 842	108 331	95 654	101 428	105 644	104 786	99 472	95 857	81 124	97 762	112 915	100 304	96 149
b) Dépôts à la BCC	402 065	454 170	446 603	399 257	349 716	347 185	376 954	336 072	381 337	502 710	446 529	382 315	446 860	386 850	400 675	455 916	452 580
3. AVOIRS INTERIEURS NETS(a+b)	1 879 015	1 817 492	1 912 925	1 922 318	1 933 719	1 923 375	1 994 854	1 979 213	2 005 977	2 035 984	2 206 516	2 294 236	2 360 898	2 433 942	2 510 140	2 551 855	2 762 812
a) Crédits Intérieurs	2 037 626	2 024 551	2 039 438	2 048 228	2 072 884	2 091 167	2 167 568	2 217 394	2 269 478	2 337 679	2 462 923	2 635 376	2 659 887	2 609 873	2 631 648	2 672 528	2 826 994
b) Autres Postes Nets	-158 611	-207 059	-126 514	-125 910	-139 165	-167 792	-172 714	-238 181	-263 501	-301 695	-256 407	-341 139	-298 989	-175 931	-121 508	-120 673	-64 182
Avoirs = Engagements	3 573 970	3 421 647	3 683 501	3 616 728	3 504 717	3 483 162	3 707 427	3 892 325	3 970 019	4 163 469	4 244 500	4 307 753	4 453 500	4 885 465	5 032 381	5 036 708	5 546 952
ENGAGEMENTS DES A.I.D (1+2+3)																	
1. DEPOTS (a+b)	3 536 024	3 395 768	3 490 817	3 464 436	3 446 781	3 441 758	3 589 420	3 651 712	3 734 793	3 944 255	4 005 854	4 037 993	4 185 446	4 613 812	4 743 831	4 716 394	5 227 885
a) Dépôts en Monnaie Nationale	596 019	586 832	662 847	640 091	623 868	636 955	662 470	611 608	639 466	727 355	711 857	620 765	651 218	683 479	670 852	589 878	678 596
- à vue	523 244	513 142	593 199	560 539	543 510	566 678	591 955	576 525	574 949	662 452	646 680	556 880	591 367	617 585	628 640	532 636	625 173
- à terme	72 775	73 690	69 648	79 552	80 358	70 277	70 515	35 083	64 517	64 903	65 176	63 885	59 851	65 894	42 212	57 242	53 423
b) Dépôts en Monnaies Etrangères	2 940 005	2 808 935	2 827 971	2 824 344	2 822 913	2 804 803	2 926 950	3 040 104	3 095 327	3 216 900	3 293 997	3 417 228	3 534 228	3 930 333	4 072 979	4 126 516	4 549 290
- à vue	2 023 586	1 906 705	1 893 015	1 858 526	1 900 429	1 906 749	1 990 397	2 102 551	2 159 556	2 199 153	2 197 294	2 276 467	2 338 324	2 705 369	2 804 163	2 782 224	3 095 793
- à terme	916 419	902 231	934 956	965 818	922 483	898 054	936 553	937 553	935 771	1 017 747	1 096 703	1 140 761	1 195 904	1 224 963	1 268 816	1 344 291	1 453 496
2. Crédit de la BCC	25 272	17 195	143 296	120 650	26 797	9 075	87 919	209 071	201 537	193 595	216 662	247 563	245 560	252 290	269 224	303 894	303 397
3. Provisions pour Importations	12 675	8 684	49 388	31 643	31 139	32 329	30 087	31 542	33 688	25 619	21 983	22 197	22 493	19 363	19 326	16 420	15 669

Source: Banque Centrale du Congo.

(1) Il s'agit essentiellement des banques commerciales.

Tableau IV.7

VENTILATION DES EMISSIONS MONETAIRES PAR COUPEURE

(en milliers de CDF)

BILLETS	2 015		2 016											2 017			
	DÉCEMBRE	JANVIER	FÉVRIER	MARS	AVRIL	MAI	JUIN	JUILLET	AOÛT	SEPTEMBRE	OCTOBRE	NOVEMBRE	DÉCEMBRE	JANVIER	FÉVRIER	MARS	AVRIL
20 000 FC	114 800 000,00	114 800 000,00	119 600 000,00	122 000 000,00	128 400 000,00	128 800 000,00	132 000 000,00	134 000 000,00	141 200 000,00	144 400 000,00	157 600 000,00	172 000 000,00	178 000 000,00	182 000 000,00	199 600 000,00	201 600 000,00	223 600 000,00
10 000 FC	146 600 000,00	146 600 000,00	152 100 000,00	155 600 000,00	163 100 000,00	163 600 000,00	170 100 000,00	172 600 000,00	183 100 000,00	187 100 000,00	201 600 000,00	219 100 000,00	226 100 000,00	231 100 000,00	250 600 000,00	253 600 000,00	279 100 000,00
5 000 FC	162 150 000,00	162 150 000,00	169 150 000,00	172 900 000,00	180 650 000,00	181 150 000,00	188 650 000,00	193 150 000,00	202 400 000,00	208 650 000,00	225 650 000,00	247 650 000,00	255 650 000,00	262 150 000,00	279 150 000,00	279 150 000,00	287 950 000,00
1 000 FC	246 970 000,00	246 970 000,00	259 870 000,00	266 570 000,00	282 970 000,00	285 110 000,00	298 450 000,00	301 450 000,00	317 750 000,00	325 450 000,00	345 450 000,00	371 350 000,00	380 850 000,00	390 050 000,00	412 500 000,00	429 600 000,00	471 300 000,00
500 FC	797 036 108,80	797 036 108,80	806 286 108,80	807 136 108,80	810 736 108,80	811 036 108,80	814 036 108,80	814 286 108,80	818 386 108,80	819 456 108,80	821 156 108,80	823 256 108,80	823 256 108,80	823 256 108,80	824 456 108,80	824 456 108,80	824 656 108,80
200 FC	127 256 790,20	127 256 790,20	128 436 790,20	129 536 790,20	130 826 790,20	131 076 790,20	131 826 790,20	132 126 790,20	132 956 790,20	134 066 790,20	136 206 790,20	139 906 790,20	140 906 790,20	142 266 790,20	144 666 790,20	144 666 790,20	145 606 790,20
100 FC	118 816 916,70	118 816 916,70	119 446 916,70	120 046 916,70	120 476 916,70	120 656 916,70	120 916 916,70	121 066 916,70	121 506 916,70	121 926 916,70	122 426 916,70	123 096 916,70	123 096 916,70	123 176 916,70	123 256 916,70	123 256 916,70	123 256 916,70
50 FC	50 472 520,98	50 472 520,98	50 842 520,98	51 226 520,98	51 548 520,98	51 728 520,98	51 978 520,98	52 078 520,98	52 408 520,98	52 658 520,98	52 958 520,98	53 338 520,98	53 338 520,98	53 399 520,98	53 639 520,98	53 720 000,98	54 109 520,98
20 FC	5 758 510	5 758 510	5 758 510	5 758 510	5 758 510	5 758 510	5 758 510	5 758 510	5 758 510	5 758 510	5 758 510	5 758 510	5 758 510	5 758 510	5 758 510	5 758 510	5 758 510,27
10 FC	2 143 081	2 143 081	2 143 081	2 143 081	2 143 081	2 143 081	2 143 081	2 143 081	2 143 081	2 143 081	2 143 081	2 143 081	2 143 081	2 143 081	2 143 081	2 143 081	2 143 080,51
5 FC	370 652	370 652	370 652	370 652	370 652	370 652	370 652	370 652	370 652	370 652	370 652	370 652	370 652	370 652	370 652	370 652	370 652,03
1 FC	41 122	41 122	41 122	41 122	41 122	41 122	41 122	41 122	41 122	41 122	41 122	41 122	41 122	41 122	41 122	41 122	41 121,62
50 CC	49 352	49 352	49 352	49 352	49 352	49 352	49 352	49 352	49 352	49 352	49 352	49 352	49 352	49 352	49 352	49 352	49 352,10
20 CC	14 967	14 967	14 967	14 967	14 967	14 967	14 967	14 967	14 967	14 967	14 967	14 967	14 967	14 967	14 967	14 967	14 966,63
10 CC	8 266	8 266	8 266	8 266	8 266	8 266	8 266	8 266	8 266	8 266	8 266	8 266	8 266	8 266	8 266	8 266	8 265,98
5 CC	3 015	3 015	3 015	3 015	3 015	3 015	3 015	3 015	3 015	3 015	3 015	3 015	3 015	3 015	3 015	3 015	3 014,99
1 CC	150	150	150	150	150	150	150	150	150	150	150	150	150	150	150	150	150,15
Total	1 772 491 451	1 772 491 451	1 814 121 451	1 833 405 451	1 877 097 451	1 881 547 451	1 916 347 451	1 929 147 451	1 978 097 451	2 002 097 451	2 071 437 451	2 158 087 451	2 189 587 451	2 215 788 451	2 296 258 451	2 318 438 931	2 417 968 451

Source: Banque Centrale du Congo.

Tableau IV.8

VENTILATION DES EMISSIONS MONETAIRES EN VOLUME
(en millions des billets)

BILLETS	2 016												2 017			
	JANVIER	FÉVRIER	MARS	AVRIL	MAI	JUIN	JUILLET	AOÛT	SEPTEMBRE	OCTOBRE	NOVEMBRE	DÉCEMBRE	JANVIER	FÉVRIER	MARS	AVRIL
20 000 FC	-	240	120	320	20	160	100	360	160	660	720	300	200	880	100	1 100
10 000 FC	-	550	350	750	50	650	250	1 050	400	1 450	1 750	700	500	1 950	300	2 550
5 000 FC	-	1 400	750	1 550	100	1 500	900	1 850	1 250	3 400	4 400	1 600	1 300	3 400	-	1 760
1 000 FC	-	12 900	6 700	16 400	2 140	13 340	3 000	16 300	7 700	20 000	25 900	9 500	9 200	22 450	17 100	41 700
500 FC	-	18 500	1 700	7 200	600	6 000	500	8 200	2 140	3 400	4 200	-	-	2 400	-	400
200 FC	-	5 900	5 500	6 450	1 250	3 750	1 500	4 150	5 550	10 700	18 500	5 000	6 800	12 000	-	4 700
100 FC	-	6 300	6 000	4 300	1 800	2 600	1 500	4 400	4 200	5 000	6 700	-	800	800	-	-
50 FC	-	7 400	7 680	6 440	3 600	5 000	2 000	6 600	5 000	6 000	7 600	-	1 220	4 800	1 610	7 790
20 FC	-	-	-	-	-	-	-	-	-	-	-	-	-	-	-	-
10 FC	-	-	-	-	-	-	-	-	-	-	-	-	-	-	-	-
5 FC	-	-	-	-	-	-	-	-	-	-	-	-	-	-	-	-
1 FC	-	-	-	-	-	-	-	-	-	-	-	-	-	-	-	-
50 CC	-	-	-	-	-	-	-	-	-	-	-	-	-	-	-	-
20 CC	-	-	-	-	-	-	-	-	-	-	-	-	-	-	-	-
10 CC	-	-	-	-	-	-	-	-	-	-	-	-	-	-	-	-
5 CC	-	-	-	-	-	-	-	-	-	-	-	-	-	-	-	-
1 CC	-	-	-	-	-	-	-	-	-	-	-	-	-	-	-	-
TOTAL	-	53 190	28 800	43 410	9 560	33 000	9 750	42 910	26 400	50 610	69 770	17 100	20 020	48 680	19 110	60 000

Source: Banque Centrale du Congo.

Tableau IV.9

ORIGINE DES VARIATIONS MENSUELLES DE LA MASSE MONETAIRE
(en millions de CDF)

	2 015												2 016				2 017			
	DECEMBRE	JANVIER	FEVRIER	MARS	AVRIL	MAI	JUIN	JUILLET	AOUT	SEPTEMBRE	OCTOBRE	NOVEMBRE	DECEMBRE ^(a)	JANVIER ^(a)	FEVRIER ^(a)	MARS ^(a)	AVRIL ^(a)			
Variations de la masse monétaire	+ 136 489	- 238 164	+ 173 572	- 20 277	- 7 426	+ 14 457	+ 192 784	+ 73 800	+ 94 188	+ 213 966	+ 67 256	+ 105 098	+ 280 591	+ 373 074	+ 153 210	- 10 152	+ 533 933			
1. Monnaie fiduciaire	+ 87 241	- 104 494	+ 118 231	- 9 330	- 6 553	+ 41 841	+ 72 464	- 5 501	+ 7 511	+ 100 240	- 6 589	- 17 729	+ 167 423	- 26 482	+ 33 464	- 77 943	+ 114 527			
2. Monnaie scripturale	+ 49 248	- 133 670	+ 55 340	- 10 947	- 874	- 27 384	+ 120 319	+ 55 301	+ 86 677	+ 113 726	+ 73 846	+ 122 827	+ 113 168	+ 399 556	+ 119 746	+ 67 791	+ 419 406			
Origines des variations	+ 136 489	- 238 164	+ 173 572	- 20 277	- 7 426	+ 14 457	+ 192 783	+ 73 801	+ 94 188	+ 213 966	+ 67 256	+ 105 098	+ 280 591	+ 373 074	+ 153 210	- 10 152	+ 533 933			
1. Avoirs extérieurs nets	- 140 654	- 193 641	+ 25 240	- 47 653	- 133 944	- 52 821	+ 198 202	+ 83 401	+ 20 374	+ 51 686	- 38 369	- 70 070	- 44 594	+ 320 629	+ 16 065	- 158 595	+ 277 771			
2. Avoirs intérieurs nets	+ 277 143	- 44 523	+ 148 331	+ 27 376	+ 126 518	+ 67 278	- 5 418	- 9 600	+ 73 814	+ 162 280	+ 105 625	+ 175 167	+ 325 186	+ 52 444	+ 137 145	+ 148 443	+ 256 162			
- Créances nettes sur l'Etat	+ 194 463	- 52 636	+ 56 729	+ 7 153	- 60 987	+ 28 538	+ 72 674	- 39 988	+ 59 247	+ 106 646	+ 12 733	+ 44 336	+ 187 171	- 48 570	- 12 070	- 44 256	+ 52 711			
- Crédits à l'économie	+ 28 158	+ 10 663	+ 12 362	- 4 334	+ 44 946	+ 32 037	+ 80 980	+ 100 785	+ 57 072	+ 61 243	+ 134 137	+ 130 298	- 5 650	- 38 103	+ 36 220	+ 95 241	+ 90 088			
- Autres Postes Nets	+ 54 522	- 2 550	+ 79 240	+ 24 556	+ 142 559	+ 6 703	- 159 072	- 70 397	- 42 505	- 5 609	- 41 245	+ 533	+ 143 665	+ 139 117	+ 112 995	+ 97 459	+ 113 364			

Source: Banque Centrale du Congo.

Tableau IV.10

ORIGINE DES VARIATIONS MENSUELLES DE LA MASSE MONETAIRE

(en pourcentage)

	2 015	2 016												2 017			
	DECEMBRE	JANVIER	FEVRIER	MARS	AVRIL	MAI	JUIN	JUILLET	AOUT	SEPTEMBRE	OCTOBRE	NOVEMBRE	DECEMBRE ^(a)	JANVIER ^(a)	FEVRIER ^(a)	MARS ^(a)	AVRIL ^(a)
Variations de la masse monétaire	100	100	100	100	100	100	100	100	100	100	100	100	100	100	100	100	100
- Monnaie fiduciaire	+63,9	+43,9	+68,1	+46,0	+88,2	+289,4	+37,6	-7,5	+8,0	+46,8	-9,8	-16,9	+59,7	-7,1	+21,8	+767,8	+21,4
- Monnaie scripturale	+36,1	+56,1	+31,9	+54,0	+11,8	-189,4	+62,4	+107,5	+92,0	+53,2	+109,8	+116,9	+40,3	+107,1	+78,2	-667,8	+78,6
Origine des variations	+100	+100	+100	+100	+100	+100	+100	+100	+100	+100	+100	+100	+100	+100	+100	+100	+100
1. Avoirs extérieurs nets	-103,1	81,3	14,5	235,0	1803,7	-365,4	102,8	113,0	21,6	24,2	-57,1	-66,7	-15,9	85,9	10,5	1562,2	52,0
2. Avoirs intérieurs nets	+203,1	+18,7	+85,5	-135,0	-1 703,7	+465,4	-2,8	-13,0	+78,4	+75,8	+157,1	+166,7	+115,9	+14,1	+89,5	-1 462,2	+48,0
- Créances nettes sur l'Etat	+142,5	+22,1	+32,7	-35,3	+821,3	+197,4	+37,7	-54,2	+62,9	+49,8	+18,9	+42,2	+66,7	-13,0	-7,9	+435,9	+9,9
- Crédits à l'économie	+20,6	-4,5	+7,1	+21,4	-605,2	+221,6	+42,0	+136,6	+60,6	+28,6	+199,4	+124,0	-2,0	-10,2	+23,6	-938,2	+16,9
- Autres Postes Nets	39,9	1,1	45,7	-121,1	-1919,7	46,4	-82,5	-95,4	-45,1	-2,6	-61,3	0,5	51,2	37,3	73,8	-960,0	21,2

Source: Banque Centrale du Congo.

Tableau IV.11

SITUATION DES AVOIRS EXTERIEURS NETS DES ORGANISMES MONETAIRES

(en millions de CDF)

	2 015	2 016												2 017			
	DECEMBRE	JANVIER	FEVRIER	MARS	AVRIL	MAI	JUIN	JUILLET	AOUT	SEPTEMBRE	OCTOBRE	NOVEMBRE	DECEMBRE ⁽¹⁾	JANVIER ⁽¹⁾	FEVRIER ⁽¹⁾	MARS ⁽¹⁾	AVRIL ⁽¹⁾
A. Avoirs extérieurs bruts (a+b)	2 650 883	2 474 359	2 615 232	2 604 678	2 423 255	2 367 731	2 628 915	2 612 398	2 650 933	2 731 814	2 645 258	2 714 068	2 728 287	3 088 920	3 140 227	3 130 755	3 367 523
a) Banque Centrale du Congo	1 138 302	1 102 965	1 124 445	1 117 279	886 750	856 140	934 542	795 700	831 538	871 342	819 524	806 665	760 114	744 690	742 589	723 472	715 437
1. Avoirs en DTS	417 580	416 567	586 519	578 832	410 498	409 892	412 033	361 841	358 173	363 662	268 315	273 497	273 647	282 067	214 961	224 829	206 934
2. Avoirs en devises	720 722	686 397	537 926	538 447	476 252	446 248	522 510	433 859	473 365	507 680	551 209	533 169	486 467	462 623	527 628	498 642	508 503
b) Autres Institutions de Dépôts	1 512 581	1 371 394	1 490 787	1 487 398	1 536 505	1 511 590	1 694 373	1 816 698	1 819 395	1 860 473	1 825 734	1 907 402	1 968 174	2 344 230	2 397 639	2 407 283	2 652 086
B. Engagements extérieurs (a+b)	1 332 889	1 346 574	1 462 207	1 499 305	1 451 827	1 449 123	1 512 107	1 412 188	1 430 350	1 459 545	1 411 358	1 550 237	1 609 051	1 649 054	1 684 296	1 833 419	1 792 417
a) Banque Centrale du Congo	1 027 010	1 024 526	1 197 134	1 207 802	1 043 762	1 041 805	1 057 698	1 071 102	1 088 014	1 119 061	1 077 606	1 178 179	1 205 495	1 271 734	1 295 309	1 354 770	1 375 742
1. FEC ⁽¹⁾	362 067	361 189	357 513	348 482	352 697	352 202	363 113	357 588	353 835	359 173	354 199	363 655	366 512	380 695	381 601	399 120	387 246
2. Autres engagements	7 523	7 511	6 491	6 104	6 172	5 626	5 737	5 810	5 975	6 181	-46 895	6 635	6 835	7 250	7 433	7 767	8 028
3. FMI Allocations DTS	657 421	655 826	660 776	676 707	684 893	683 978	698 848	707 705	728 204	753 707	770 303	807 889	832 148	883 790	906 275	947 883	980 468
4. FMI, emprunt quote part	0	0	172 354	176 510	0	0	0	0	0	0	0	0	0	0	0	0	0
b) Autres Institutions de Dépôts	305 880	322 048	265 073	291 503	408 065	407 318	454 408	341 086	342 335	340 484	333 751	372 058	403 556	377 320	388 988	478 649	416 675
C. Avoirs extérieurs nets (A - B)	1 321 426	1 127 784	1 153 025	1 105 372	971 428	918 607	1 116 809	1 200 210	1 220 583	1 272 270	1 233 900	1 163 831	1 119 236	1 439 866	1 455 931	1 297 335	1 575 106
a) Banque Centrale du Congo	114 724	78 438	-72 689	-90 523	-157 011	-185 665	-123 156	-275 402	-256 476	-247 719	-258 082	-371 514	-445 381	-527 045	-552 720	-631 298	-660 305
b) Autres Institutions de Dépôts	1 206 702	1 049 346	1 225 714	1 195 895	1 128 440	1 104 272	1 239 965	1 475 612	1 477 060	1 519 989	1 491 982	1 535 344	1 564 618	1 966 910	2 008 651	1 928 634	2 235 411

Source: Banque Centrale du Congo.

(1) Facilité Elargie pour le Crédit.

Tableau IV.12

AVOIRS EXTERIEURS NETS DE LA BANQUE CENTRALE DU CONGO
(en millions de CDF)

	2 015	2 016												2 017			
	DECEMBRE	JANVIER	FEVRIER	MARS	AVRIL	MAI	JUIN	JUILLET	AOUT	SEPTEMBRE	OCTOBRE	NOVEMBRE	DECEMBRE(p)	JANVIER(p)	FEVRIER(p)	MARS(p)	AVRIL(p)
1. AVOIRS EXTERIEURS BRUTS	1 138 302	1 102 965	1 124 445	1 117 279	886 750	856 140	934 542	795 700	831 538	871 342	819 524	806 665	760 114	744 690	742 589	723 472	715 437
AVOIRS EN DTS	417 580	416 567	586 519	578 832	410 498	409 892	412 033	361 841	358 173	363 662	268 315	273 497	273 647	282 067	214 961	224 829	206 934
AVOIRS EN DEVICES	720 722	686 397	537 926	538 447	476 252	446 248	522 510	433 859	473 365	507 680	551 209	533 169	486 467	462 623	527 628	498 642	508 503
2. ENGAGEMENTS EXTERIEURS BRUTS	1 027 010	1 024 526	1 197 134	1 207 802	1 043 762	1 041 805	1 057 698	1 071 102	1 088 014	1 119 061	1 077 606	1 178 179	1 205 495	1 271 734	1 295 309	1 354 770	1 375 742
a) FEC (1)	362 067	361 189	357 513	348 482	352 697	352 202	353 113	357 588	353 835	359 173	354 199	363 655	366 512	380 695	381 601	399 120	387 246
b) Autres engagements	7 523	7 511	6 491	6 104	6 172	5 626	5 737	5 810	5 975	6 181	-46 895	6 635	6 835	7 250	7 433	7 767	8 028
c) FMI allocations DTS	657 421	655 826	660 776	676 707	684 893	683 978	698 848	707 705	728 204	753 707	770 303	807 889	832 148	883 790	906 275	947 883	980 468
d) FMI emprunt quote part			172 354	176 510	0	0	0	0	0	0	0	0	0	0	0	0	0
3. AVOIRS EXTERIEURS NETS (1-2)	114 724	78 438	-72 689	-90 523	-157 011	-185 665	-123 156	-275 402	-256 476	-247 719	-258 082	-371 514	-445 381	-527 045	-552 720	-631 298	-660 305

Source: Banque Centrale du Congo.

(1) Facilité Elargie pour le Cr dit.

Tableau IV.13

AVOIRS EXTERIEURS NETS DE LA BANQUE CENTRALE DU CONGO
(en millions de USD)

	2 015	2 016												2 017			
	DECEMBRE	JANVIER	FEVRIER	MARS	AVRIL	MAI	JUIN	JUILLET	AOUT	SEPTEMBRE	OCTOBRE	NOVEMBRE	DECEMBRE ^(p)	JANVIER ^(p)	FEVRIER ^(p)	MARS ^(p)	AVRIL ^(p)
1. AVOIRS EXTERIEURS BRUTS	1 227	1 187	1 204	1 187	934	897	953	799	814	825	731	689	625	583	566	530	510
AVOIRS EN DTS	450	448	628	615	432	429	420	363	351	344	239	234	225	221	164	165	147
AVOIRS EN DEVISES	777	738	576	572	502	467	533	436	463	481	492	455	400	362	402	365	362
2. ENGAGEMENTS EXTERIEURS BRUTS	1 107	1 102	1 282	1 283	1 100	1 091	1 079	1 075	1 065	1 060	961	1 006	992	995	988	992	980
a) FEC ⁽¹⁾	390	389	383	370	372	369	360	359	346	340	316	311	302	298	291	292	276
b) Autres engagements	8	8	7	6	7	6	6	6	6	6	-42	6	6	6	6	6	6
c) FMI allocations DTS	708	706	707	719	721	716	713	711	713	714	687	690	685	692	691	694	698
d) FMI emprunt quote part			185	187	0	0	0	0	0	0	0	0	0	0	0	0	0
3. AVOIRS EXTERIEURS NETS	120	84	-78	-96	-165	-194	-126	-277	-251	-235	-230	-317	-366	-412	-421	-462	-470

Taux de change (cours comptable fin période)

927,92

929,51

933,97

941,51

949,26

954,82

980,51

995,98

1 021,76

1 056,00

1 120,86

1 170,70

1 215,59

1 277,71

1 311,43

1 365,38

1 403,97

Source : Banque Centrale du Congo.

(1) Facilité Elargie pour le Crédit.

Tableau IV.14

VOLUME DES TRANSACTIONS AUX GUICHETS DE REFINANCEMENT

(en millions de CDF)

PERIODES	Facilités permanentes ⁽¹⁾	Prêts à court terme ⁽²⁾
2010	259 112	570 945
2011	534 670	98 497
2012	65 926	0
2013	53 918	0
2014	4 719 801	0
Mars	101 500	-
Avril	238 850	-
Mai	275 500	-
Juin	120 000	-
Juillet	519 300	-
Août	543 600	-
Septembre	937 050	-
Octobre	786 501	-
Novembre	433 700	-
Décembre	657 500	-
2015	9 804 894	13 233
Janvier	383 040	-
Février	141 640	-
Mars	415 000	-
Avril	479 000	-
Mai	835 450	-
Juin	773 500	-
Juillet	1 226 858	-
Août	1 201 533	-
Septembre	1 243 113	-
Octobre	1 281 186	-
Novembre	988 773	-
Décembre	835 800	13 233
2016	1 852 760	551 056
Janvier	716 400	52 930
Février	835 800	35 313
Mars	279 560	35 313
Avril	-	195 000
Mai	-	230 000
Juin	6 000	2 500
Juillet	-	-
Août	-	-
Septembre	-	-
Octobre	-	-
Novembre	-	-
Décembre	15 000	-
2017	364 300	108 000
Janvier	217 800	-
Février	108 400	-
Mars	38 100	20 000
Avril	-	88 000

(1) Le marché monétaire a subi une profonde restructuration le 25 fév.2005, les anciens guichets de call money et d'avances en comptes courants ont été fusionnés en un seul guichet dénommé "facilités permanentes".

(2) L'ancien guichet de réescompte est devenu "prêts à court terme".

Tableau IV.15 bis

ENCOURS DES CREDITS A DECAISSEMENT SUIVANT LES MONNAIES DE CONTRAT
(en millions de CDF)

	2 016												2 017				
	2 015	DECEMBRE	JANVIER	FEVRIER	MARS	AVRIL	MAI	JUIN	JUILLET	AOUT	SEPTEMBRE	OCTOBRE	NOVEMBRE	DECEMBRE ^(p)	JANVIER ^(p)	FEVRIER ^(p)	MARS ^(p)
- Crédits en Monnaie Nationale	188 072	158 275	167 495	167 495	135 115	147 209	157 509	186 609	195 449	185 267	182 795	199 289	206 680	234 212	235 667	218 048	184 248
- Crédits en Monnaies Etrangères	1 886 881	1 925 353	1 938 205	1 938 205	2 002 144	2 029 342	2 093 063	2 159 634	2 217 793	2 165 494	2 407 804	2 516 641	2 525 753	2 468 881	2 510 549	2 615 017	2 728 484
- Provisions	12 675	8 684	49 388	31 643	31 139	32 329	30 087	31 542	33 688	25 619	21 983	22 197	22 493	19 363	19 326	16 420	15 669
- Total des crédits à décaissement	2 087 628	2 092 312	2 155 089	2 137 344	2 168 398	2 208 880	2 280 659	2 377 785	2 446 930	2 376 379	2 612 582	2 738 127	2 754 926	2 722 455	2 765 542	2 849 485	2 928 400

Source: Banque Centrale du Congo.

Tableau IV.16

LES EMPLOIS DES AUTRES INSTITUTIONS DE DEPOTS

(en millions de CDF)

	2 015	2 016												2 017			
	DECEMBRE	JANVIER	FEVRIER	MARS	AVRIL	MAI	JUIN	JUILLET	AOUT	SEPTEMBRE	OCTOBRE	NOVEMBRE	DECEMBRE ^(p)	JANVIER ^(p)	FEVRIER ^(p)	MARS ^(p)	AVRIL ^(p)
- Rés. obligatoires des bques à la B.C.C.	235 130	233 657	285 611	294 101	292 432	290 462	289 683	289 683	341 549	333 404	346 959	407 042	432 483	453 945	459 154	484 596	488 238
- Rés. libres des bques à la B.C.C.	139 255	237 181	144 951	90 397	32 386	63 908	81 040	55 892	77 296	166 872	119 458	-34 409	6 342	-57 822	-38 436	-13 901	-37 211
- Encours du crédit à l'économie	2 164 362	2 174 067	2 186 429	2 182 095	2 227 041	2 259 078	2 340 057	2 440 842	2 497 914	2 559 157	2 693 294	2 823 593	2 817 943	2 779 840	2 816 060	2 911 301	3 001 388

Source: Banque Centrale du Congo.

Tableau IV.17

TAUX D'INTERET APPLIQUES PAR LA BCC SUR LE MARCHE MONETAIRE⁽¹⁾

	2 015	2 016												2 017			
	DÉCEMBRE	JANVIER	FÉVRIER	MARS	AVRIL	MAI	JUIN	JUILLET	AOÛT	SEPTEMBRE	OCTOBRE	NOVEMBRE	DÉCEMBRE	JANVIER	FÉVRIER	MARS	AVRIL
1. TAUX DEBITEURS⁽²⁾																	
Facilités permanentes	3,00	3,00	3,00	3,00	3,00	3,00	3,00	3,00	3,00	10,50	10,50	10,50	10,50	21,00	21,00	21,00	21,00
Prêts à court terme (Taux directeur)	2,00	2,00	2,00	2,00	2,00	2,00	2,00	2,00	2,00	7,00	7,00	7,00	7,00	14,00	14,00	14,00	14,00
2. TAUX CREDITEURS																	
Taux des Bons BCC ⁽³⁾																	
- à 7 jours	0,47	0,25	0,25	0,25	0,25	0,25	0,25	0,88	0,78	0,25	1,50	3,13	4,22	13,05	14,00	14,00	14,00
- à 28 jours	0,51	1,13	0,38	1,29	0,72	0,78	0,75	0,75	0,75	0,55	1,00	3,70	-	-	-	-	14,00
- à 84 jours	0,38	0,38	1,01	-	-	1,55	1,38	-	1,25	-	-	-	-	-	-	-	-

Source: Banque Centrale du Congo.

(1) Depuis le 25 février 2005, les anciens guichets de call money et d'avances en comptes courants ont été fusionnés en un seul guichet dénommé " facilités permanentes" et le guichet de réescompte est devenu " prêts à court terme".

(2) il s'agit des taux à fin période

(3) il s'agit des taux moyens pondérés issus des adjudications des Bons BCC.

Tableau IV.18

**TAUX D'INTERET APPLIQUES PAR LES AUTRES INSTITUTIONS DE DEPOTS ⁽¹⁾
SUR LES TRANSACTIONS EN MONNAIE NATIONALE**

	2 015	2 016												2 017				
	DÉCEMBRE	JANVIER	FEVRIER	MARS	AVRIL	MAI	JUIN	JUILLET	AOÛT	SEPTEMBRE	OCTOBRE	NOVEMBRE	DÉCEMBRE	JANVIER	FÉVRIER	MARS	AVRIL	
1.Taux d'int.moyen débiteurs des banques																		
- Taux d'intérêt courant à court terme	19,04	19,04	19,04	19,04	18,62	19,01	19,01	19,04	19,04	19,04	19,04	19,04	15,73	15,64	16,42	17,24	18,02	
- Taux d'intérêt effectif à court terme (à 3 mois)	22,20	22,20	22,20	22,20	22,15	22,10	22,10	22,15	22,20	22,15	22,15	22,15	17,41	17,80	18,25	19,27	20,25	
- Taux d'intérêt réel à court terme (à 3 mois)	21,30	21,30	21,20	21,10	22,14	20,90	20,50	20,47	19,50	22,11	22,10	22,07	6,17	4,57	3,42	1,87	-0,60	
2.Taux d'int.moyen créditeurs des banques	3,29	3,29	3,29	3,29	3,26	3,26	3,26	3,29	3,29	3,29	3,29	3,29	1,39	1,58	1,61	1,65	1,82	
3.Taux moyen des opérations au marché interbanc.	1,73	1,63	1,63	1,85	1,73	1,63	2,00	0,25	0,48	1,60	6,00	5,50	5,75	9,75	10,75	11,75	12,00	
- Taux plancher	1,70	1,50	1,50	1,70	1,70	1,50	1,00	0,25	0,25	1,50	5,00	5,00	5,00	5,50	8,00	10,00	10,00	
- Taux plafond	1,75	1,75	1,75	2,00	1,75	1,75	3,00	0,25	0,70	1,70	7,00	6,00	6,50	14,00	13,50	13,50	14,00	

Source: Banque Centrale du Congo.

(1) ancienne appellation: Banques Créatrices de Monnaie.

73

Tableau IV.18 bis

**TAUX D'INTERET APPLIQUES PAR LES AUTRES INSTITUTIONS DE DEPOTS ⁽¹⁾
SUR LES TRANSACTIONS EN MONNAIES ETRANGERES**

	2 015	2 016												2 017			
	DÉCEMBRE	JANVIER	FEVRIER	MARS	AVRIL	MAI	JUIN	JUILLET	AOÛT	SEPTEMBRE	OCTOBRE	NOVEMBRE	DÉCEMBRE	JANVIER	FEVRIER	MARS	AVRIL
- 1.Taux d'int. Moyen débiteurs des banques	14,23	14,83	14,83	14,68	14,22	14,72	14,76	14,73	14,72	14,71	14,70	14,72	14,53	15,09	15,54	14,70	15,10
- 2.Taux d'int. Moy. Créditeurs des banques	3,18	3,15	3,15	3,25	3,36	3,35	3,21	3,21	3,24	3,21	3,22	3,26	3,15	3,07	2,96	2,96	3,30

Source: Banque Centrale du Congo.

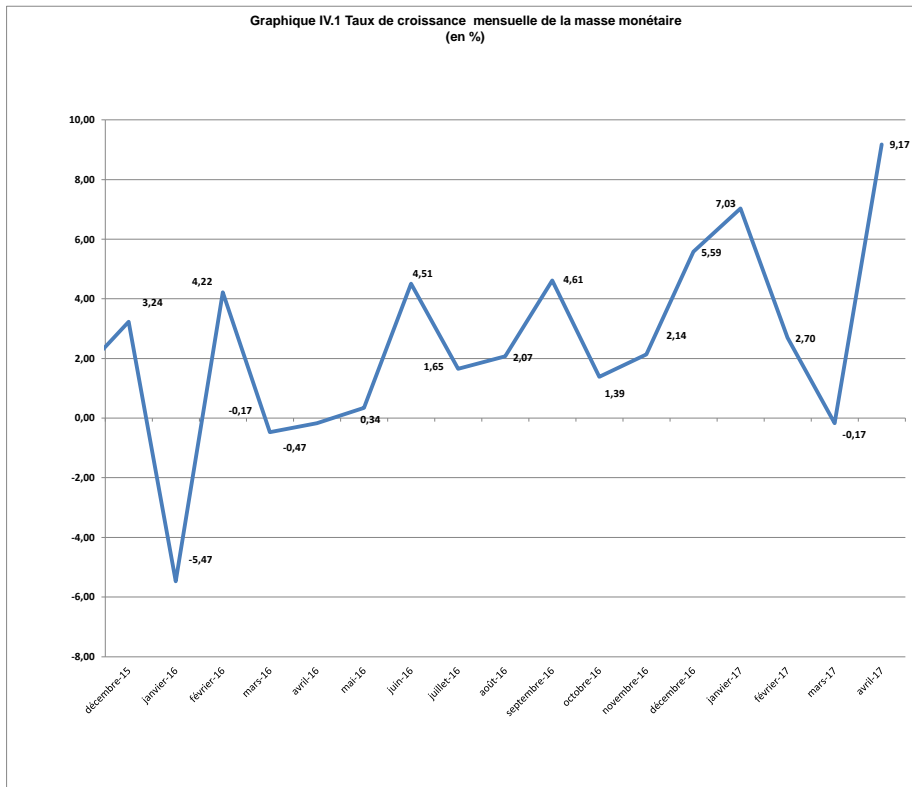

Source : Tableau IV. 1.

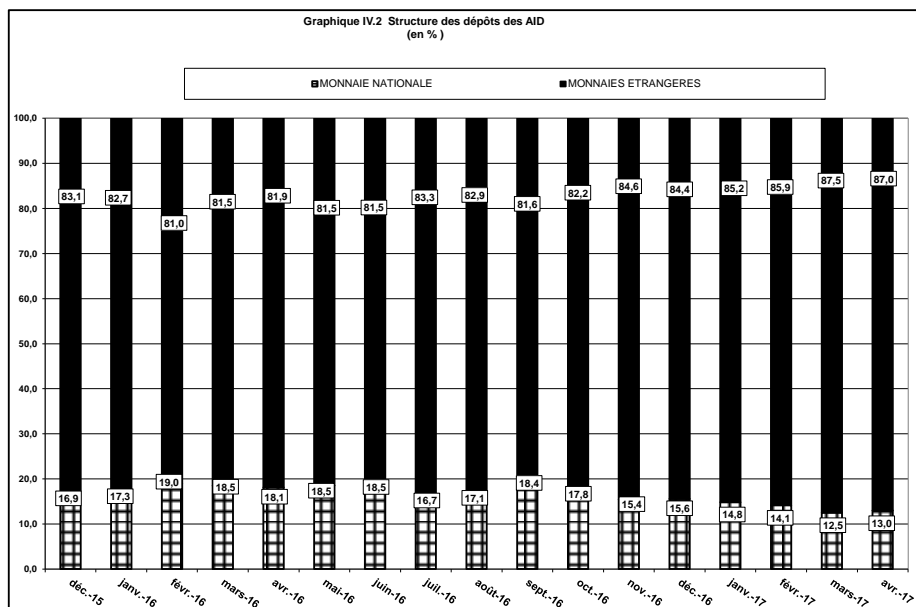

Source : Tableau IV. 6

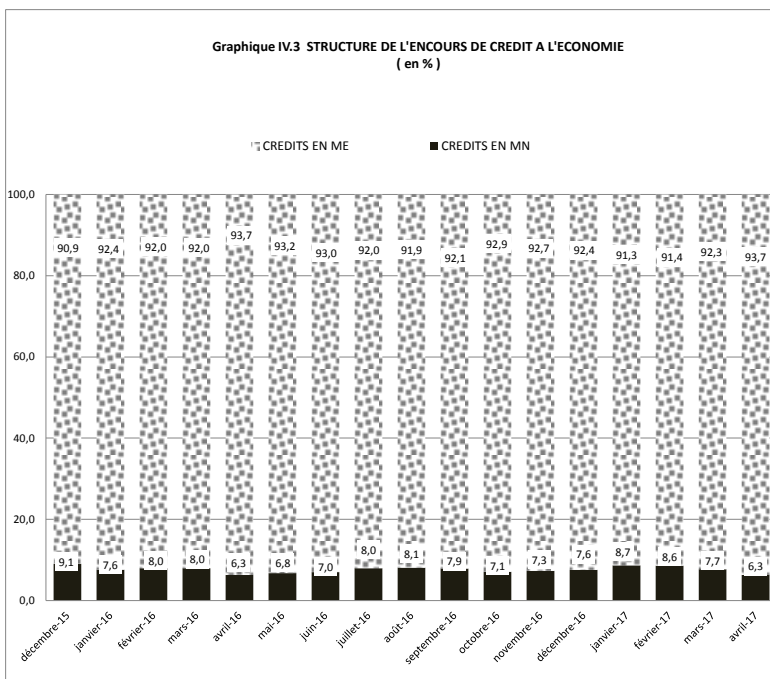

Source : Tableau IV. 15 bis

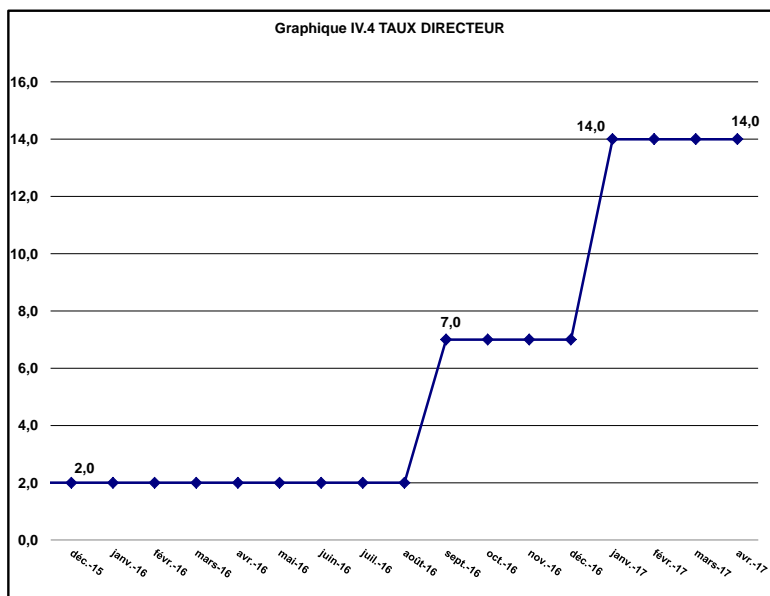

Source : Tableau IV. 17



BANQUE CENTRALE DU CONGO, Siège de Kinshasa