

**BANQUE CENTRALE DU CONGO**  
**DIRECTION GÉNÉRALE DE LA POLITIQUE MONÉTAIRE ET DES OPÉRATIONS BANCAIRES**  
**DIRECTION DE LA RECHERCHE ET DES STATISTIQUES**

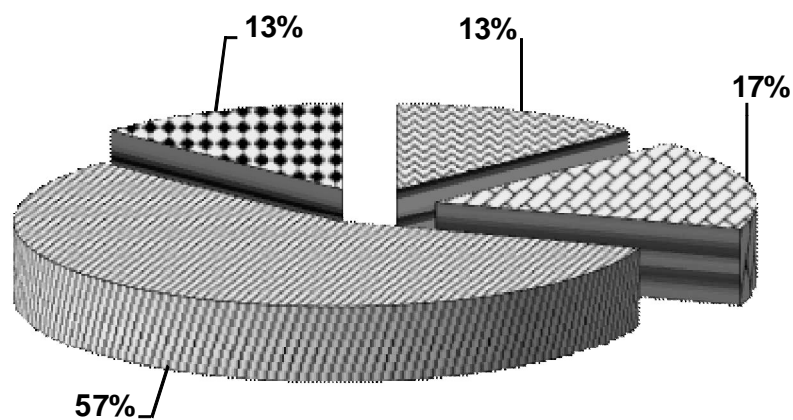

**BULLETIN MENSUEL D'INFORMATIONS  
STATISTIQUES**



**DECEMBRE 2014**

# **BANQUE CENTRALE DU CONGO**

**DIRECTION GÉNÉRALE DE LA POLITIQUE MONÉTAIRE ET DES OPÉRATIONS BANCAIRES**

**DIRECTION DE LA RECHERCHE ET DES STATISTIQUES**

## **BULLETIN MENSUEL D'INFORMATIONS STATISTIQUES**

**DECEMBRE 2014**

## **BULLETIN MENSUEL D'INFORMATIONS STATISTIQUES**

<i>Adresse</i>	<i>563, Boulevard Colonel Tshatshi Kinshasa-Gombe République Démocratique du Congo</i>
<i>Adresse postale</i>	<i>B.P. 2697</i>
<i>Téléphone</i>	<i>(243) 810 516 452 (243) 818 105 970 (243) 815 047 242 (243) 813 027 993</i>
<i>Site web</i>	<a href="http://www.bcc.cd"><u>http://www.bcc.cd</u></a>

*Le Bulletin mensuel d'informations statistiques a été élaboré par la Direction de la Recherche et des Statistiques sous la responsabilité et la supervision de la Direction Générale de la Politique Monétaire et des Opérations Bancaires.*

*Tous droits réservés. Les reproductions à usage pédagogique et non commercial sont autorisées sous réserve de citer la source.*

## TABLE DES MATIERES

## PAGES

### STATISTIQUES ECONOMIQUES, FINANCIERES ET MONETAIRES A FIN MARS 2013

#### **I. EVOLUTION DE L'ACTIVITE ECONOMIQUE**

1.	Production minière et métallurgique.....	1
2.	Production agricole d'exportation et d'industries alimentaires.....	2
3.	Production et consommation du ciment.....	3
4.	Production de la raffinerie d'hydrocarbure.....	4
5.	Production et consommation d'eau et d'électricité.....	5
6.	Consommation des produits pétroliers.....	6
7.	Evolution des principaux indices d'activité économique.....	7
8.	Evolution des indices de volume de la consommation.....	8
9.	Volume des produits enregistrés à l'arrivée au port public de Kinshasa.....	9
10.	Volume des marchandises embarquées et débarquées au port de Matadi.....	10
11.	Trafic commercial des marchandises par la SCTP.....	11
12.	Indice hebdomadaire des prix de détail à Kinshasa établi par la BCC.....	12
13.	Indice hebdomadaire des prix de détail à Lubumbashi établi par la BCC.....	13
14.	Indice hebdomadaire des prix de détail à Goma établi par la BCC.....	14
15.	Indice hebdomadaire des prix de détail à Bukavu établi par la BCC.....	15
16.	Indice hebdomadaire des prix de détail à Kisangani établi par la BCC.....	16
17.	Indice hebdomadaire des prix de détail à Bandundu établi par la BCC.....	17
18.	Indice hebdomadaire des prix de détail à couverture nationale établi par la BCC.....	18
19.	Variations mensuelles de l'indice hebdomadaire des prix moyen de détail à Kinshasa calculées par la BCC (par groupes d'articles).....	19
20.	Indice des prix de détail à Kinshasa établis par l'IRES.....	20
21.	Indice des prix à la consommation des ménages à Kinshasa établi par US-EMBASSY, Econ.....	21
22.	Variations des indices des prix à la consommation.....	22
23.	Evolution des prix produits pétroliers.....	23
24.	Indice des prix moyens des produits pétroliers.....	24
25.	Evolution des tarifs d'eau.....	25
26.	Evolution des tarifs d'électricité.....	26
	Aperçu graphique.....	27-30

#### **II. FINANCES PUBLIQUES**

1.	Situation de Trésorerie de l'Etat.....	31-32
2.	Recettes publiques.....	33-34
3.	Dépenses publiques.....	35-36
	Aperçu graphique.....	37-39

#### **III. RELATIONS ECONOMIQUES EXTERIEURES**

1.	Evolution mensuelle des cours moyens de la monnaie nationale par rapport au USD.....	40
2.	Evolution du taux de change du dollar sur le marché.....	41
3.	Variations moyennes mensuelles des cours de change en pourcentage.....	42
4.	Cours moyens de change interbancaires.....	43
5.	Volume des transactions sur le marché de change.....	44
6.	Exécution du budget en devises de la Banque Centrale du Congo.....	45
7.	Position nette de change des banques agréées.....	46
8.	Evolution des cours des matières premières d'origine minérale.....	47
8 bis.	Evolution des cours des matières premières d'origine agricole.....	47
9.	Evolution des valeurs d'exportation du diamant.....	48

10.	Service de la dette par groupes de créanciers.....	49
11.	Evolution mensuelle du service de la dette par groupes de créanciers.....	50
12.	Evolution mensuelle des réserves de change.....	51
	Aperçu graphique.....	52-53
<b>IV.</b>	<b>MONNAIE ET CREDIT</b>	
1.	Situation des institutions des dépôts en millions de CDF.....	54
2.	Liquidités monétaires et quasi-monétaires.....	55
3.	Situation des institutions des dépôts en millions de USD.....	56
4.	Bilan analytique de la Banque Centrale du Congo.....	57
5.	Situation nette de la Banque Centrale du Congo.....	58
6.	Situation nette des Autres Institutions des Dépôts(AID).....	59
7.	Ventilation des émissions monétaires par coupure.....	60
8.	Ventilation des émissions monétaires en volume.....	61
9.	Origine des variations de la masse monétaire en milliers de CDF.....	62
10.	Origine des variations de la masse monétaire en pourcentage.....	63
11.	Situation des Avoirs Extérieurs Nets des organismes monétaires.....	64
12.	Avoirs Extérieurs Nets de la Banque Centrale du Congo en millions de CDF.....	65
13.	Avoirs Extérieurs Nets de la Banque Centrale du Congo en millions de USD.....	66
14.	Guichets de refinancement en millions de CDF.....	67
15.	Analyse des concours à l'économie.....	68
16.	Encours des crédits à décaissement suivant les monnaies de contrat.....	69
17.	Les emplois des Autres Institutions de Dépôts (AID).....	70
18.	Taux d'intérêt appliqués par la Banque Centrale du Congo.....	71
19.	Taux d'intérêt appliqués par les AID sur les transactions en monnaie nationale.....	72
20.	Taux d'intérêt appliqués par les AID sur les transactions en monnaie étrangères.....	72
	Aperçu graphique.....	73-74

## AVERTISSEMENT

### **I. Signes conventionnels utilisés dans les tableaux statistiques:**

...	renseignement non disponible
-	renseignement nul
p	renseignement provisoire
e	estimation
a	chiffre inférieur à l'unité
c	carat
r	rectifié
t	tonne
tm	tonne métrique
m <sup>3</sup>	mètre cube
brl	baril
ot	once troy
Eur	euro
XDR	Droits de Tirages Spéciaux (DTS)
USD	dollar américain
GBP	livre sterling
CDF	franc congolais (Fc)
MN	monnaie nationale
ME	monnaies étrangères
BTR	billet de trésorerie

### **II. Principales abréviations utilisées:**

<b>GCM</b>	Gécamines
<b>INS</b>	Institut National de la Statistique
<b>IRES</b>	Institut de Recherches Economiques et Sociales
<b>OCC</b>	Office Congolais de Contrôle
<b>ONC</b>	Office National du Café
<b>PIB</b>	Produit intérieur brut
<b>CEEC</b>	Centre d'Evaluation, d'Expertise et de Certification des Substances Minérales précieuses et Semi-Précieuses
<b>C.F.M.K.</b>	Chemin de Fer Matadi Kinshasa
<b>AID</b>	Autres Institutions de Dépôts (Banques créatrices de monnaie)
<b>BCC</b>	Banque Centrale du Congo
<b>CADECO</b>	Caisse d'Epargne du Congo
<b>S.N.EL</b>	Société Nationale d'Electricité
<b>REGIDESO</b>	Régie de Distribution d'Eau
<b>RVF</b>	Régie des Voies Fluviales
<b>SCTP</b>	Société Commerciale des Transports et des Ports (ex ONATRA)
<b>SEP-CONGO</b>	Services des Entreprises Pétrolières Congolaises
<b>SOCIR</b>	Société Congolo-Italienne de Raffinage

Tableau I.1.

## PRODUCTION MINIERE ET HYDROCARBURE

PERIODES	Cuivre (t.m.)	Cobalt (t.m.)	Zinc (t.m.)	Diamant Industriel (1000 c)	Diamant artisanal (1000 c)	Or brut (Kilo)	Cassitérite (t.m.)	Wolframite (t.m.)	Coltan (t.m.)	Pétrole brut (brls)
<b>1994</b>	<b>30 642</b>	<b>3 631</b>	<b>595</b>	<b>4 882</b>	<b>11 377</b>	<b>780</b>	...	...	...	<b>9 530 093</b>
<b>1995</b>	<b>34 958</b>	<b>3 967</b>	<b>4 516</b>	<b>5 679</b>	<b>16 345</b>	<b>1 180</b>	...	...	...	<b>10 086 782</b>
<b>1996</b>	<b>40 147</b>	<b>6 067</b>	<b>3 159</b>	<b>6 803</b>	<b>15 437</b>	<b>1 252</b>	...	...	...	<b>10 706 907</b>
<b>1997</b>	<b>37 658</b>	<b>3 003</b>	<b>1 660</b>	<b>6 419</b>	<b>15 558</b>	<b>394</b>	...	...	...	<b>10 145 705</b>
<b>1998</b>	<b>38 236</b>	<b>3 871</b>	<b>1 147</b>	<b>6 831</b>	<b>19 252</b>	<b>151</b>	...	...	...	<b>9 444 255</b>
<b>1999</b>	<b>31 225</b>	<b>2 308</b>	-	<b>4 788</b>	<b>15 328</b>	<b>829</b>	...	...	...	<b>8 650 429</b>
<b>2000</b>	<b>30 821</b>	<b>3 738</b>	<b>214</b>	<b>4 640</b>	<b>11 366</b>	<b>1 451</b>	...	...	...	<b>8 459 032</b>
<b>2001</b>	<b>37 845</b>	<b>11 637</b>	<b>1 014</b>	<b>6 355</b>	<b>11 843</b>	<b>1 512</b>	<b>259</b>	...	...	<b>9 379 819</b>
<b>2002</b>	<b>27 359</b>	<b>11 865</b>	<b>828</b>	<b>6 326</b>	<b>16 176</b>	<b>2 154</b>	<b>577</b>	<b>158</b>	<b>157</b>	<b>8 425 213</b>
<b>2003</b>	<b>16 359</b>	<b>7 929</b>	<b>4 886</b>	<b>7 840</b>	<b>19 141</b>	<b>818,54</b>	<b>1 728</b>	<b>0</b>	<b>110</b>	<b>9 246 363</b>
<b>2004</b>	<b>19 019</b>	<b>10 247</b>	<b>15 057</b>	<b>7 856</b>	<b>21 660</b>	<b>1 202</b>	<b>9 545</b>	<b>163</b>	<b>77</b>	<b>10 118 587</b>
<b>2005</b>	<b>28 462</b>	<b>16 242</b>	<b>15 109</b>	<b>5 760</b>	<b>29 447</b>	<b>2 244</b>	<b>8 950</b>	<b>485</b>	<b>152</b>	<b>9 216 249</b>
<b>2006</b>	<b>97 360</b>	<b>15 384</b>	<b>33 784</b>	<b>2 914</b>	<b>26 034</b>	<b>254</b>	<b>8 439</b>	<b>1 312</b>	<b>390</b>	<b>9 008 848</b>
<b>2007</b>	<b>96 391</b>	<b>17 886</b>	<b>33 809</b>	<b>1 047</b>	<b>27 223</b>	<b>122</b>	<b>14 694</b>	<b>1 194</b>	<b>393</b>	<b>8 816 314</b>
<b>2008</b>	<b>335 066</b>	<b>42 461</b>	<b>15 465</b>	<b>806,6</b>	<b>20 146</b>	<b>150</b>	<b>19 719</b>	<b>715,00</b>	<b>630</b>	<b>8 365 264</b>
<b>2009</b>	<b>309 181</b>	<b>56 258</b>	<b>19 636</b>	<b>1 008</b>	<b>16 871</b>	<b>220</b>	<b>15 512</b>	<b>351,81</b>	<b>464</b>	<b>9 382 311</b>
<b>2010</b>	<b>497 537</b>	<b>97 693</b>	<b>9 223</b>	-	<b>16 964</b>	<b>173,8</b>	<b>16 963</b>	<b>77,00</b>	<b>279</b>	<b>8 628 042</b>
<b>2011</b>	<b>499 198</b>	<b>99 475</b>	<b>14 758</b>	<b>997</b>	<b>17 601</b>	<b>414</b>	<b>18 598</b>	<b>45</b>	<b>383</b>	<b>8 557 920</b>
<b>2012</b> <sup>(P)</sup>	<b>619 942</b>	<b>86 433</b>	<b>10 572</b>	<b>569</b>	<b>19 154</b>	<b>4 529</b>	<b>17 528</b>	<b>71</b>	<b>546</b>	<b>8 545 450</b>
Janvier	53 576	14 490	1 100	24,08	1 361	353	-	-	-	721 722
Février	42 160	7 685	710	40,43	2 358	322	1 552	-	13	584 941
Mars	45 108	7 225	1 145	53,90	1 943	404	1 579	4	43	674 677
Avril	44 876	6 726	936	112	1 100	322	1 272	-	79	688 019
Mai	46 119	6 491	559	62,20	1 222	178	1 272	-	47	708 290
Juin	44 746	7 075	1 352	63,37	1 034	411	1 758	32	113	719 772
Juillet	52 413	8 079	1 333	74,66	1 661	483	1 606	9	17	767 267
Août	52 300	7 239	984	40,63	1 508	327	1 763	12	14	771 762
Septembre	51 848	6 457	787	25,14	1 906	357	1 645	14	77	739 095
Octobre	62 001	5 393	702	25,29	2 031	386	1 949	-	40	734 852
Novembre	57 431	5 350	233	22	1 853	553	1 572	-	35	704 579
Décembre	67 363	4 223	731	25	1 176	433	1 559	-	68	730 473
<b>2013</b> <sup>(P)</sup>	<b>919 588</b>	<b>76 517</b>	<b>12 114</b>	<b>246</b>	<b>16 653</b>	<b>8 429</b>	<b>6 231</b>	<b>115</b>	<b>500</b>	<b>8 351 350</b>
Janvier	59 364	5 958	556	26	931	369	369	41	11	764 429
Février	59 147	5 498	673	86	1 199	419	657	1,99	52	686 073
Mars	69 221	5 420	561	25,53	1 231	613	251	12	40	722 474
Avril	86 404	9 232	950	17,56	1 273	352	608	7	94	678 948
Mai	79 492	7 537	568	10,33	1 398	422	628	2,50	18	709 473
Juin	73 474	6 040	801	13,02	1 343	522	762	1,50	91	694 238
Juillet	81 280	7 667	1 605	5,96	1 392	465	492	11,00	25	659 976
Août	68 149	6 149	1 581	9,11	1 470	401	546	6,25	42	707 917
Septembre	82 465	6 558	1 234	18,34	1 735	435	517	8,63	33	720 706
Octobre	105 920	5 563	1 018	10,10	1 679	840	452	7,44	36	675 345
Novembre	79 617	5 647	1 432	12,16	1 560	1 730	475	8,03	32	656 587
Décembre	75 055	5 248	1 135	11,50	1 443	1 861	473	7,73	27	675 183
<b>2014</b> <sup>(P)</sup>	<b>1 031 859</b>	<b>72 584</b>	<b>13 418</b>	<b>244,04</b>	<b>16 455</b>	<b>18 978</b>	<b>7 445</b>	<b>23,95</b>	<b>1 551</b>	<b>8 394 806</b>
Janvier	84 880	6 053	1 212	9,86	1 288	1 816	649	1,87	117	675 225
Février	75 117	4 808	910	16,66	1 704	1 727	439	3,00	38	630 367
Mars	76 058	5 485	1 252	22,69	1 123	1 479	832	4,60	44	705 973
Avril	86 601	5 525	1 087	22,50	916	1 040	562	0,60	167	688 757
Mai	89 538	6 494	1 190	21,44	1 587	1 687	814	0,38	163	700 199
Juin	83 244	6 550	900	22,68	1 645	1 833	515	2,00	167	736 075
Juillet	100 076	6 586	1 111	22,33	1 318	1 555	526	2,04	171	719 101
Août	87 065	6 387	1 283	19,74	1 369	1 591	619	2,07	124	693 671
Septembre	85 385	5 976	1 105	21,15	1 380	1 559	615	2,10	125	712 262
Octobre	86 852	6 143	1 133	21,79	1 334	1 535	640	1,97	137	715 277
Novembre	88 394	6 237	1 116	21,66	1 364	1 543	613	1,59	151	710 078
Décembre	88 650	6 339	1 120	21,54	1 428	1 615	620	1,74	148	707 822

Sources : Ministère des Mines, C.E.E.C., Sociétés Minières et Sociétés pétrolières.

Tableau I.2.

**PRODUCTION AGRICOLE D'EXPORTATION ET D'INDUSTRIES ALIMENTAIRES**

PERIODES	CAFE (t)			CACAO (t)	CAOUT-CHOUC (t)	HUILE DE (t)		BOIS (m <sup>3</sup> )			FARINE DE FROMENT (t)	BOISSONS (hl)	
	Robusta	Arabica	Total			PALME	PALMI-STES	Grumes	Sciés	Placages		ALCOOL.	GAZEUSES
<b>1994</b>	54 736	7 816	62 552	6 224	2 932	17 052	1 375	119 186	42 125	7 533	104 087	1 606 832	682 217
<b>1995</b>	46 795	13 866	60 661	2 120	2 890	19 563	780	111 520	44 666	7 868	119 549	2 630 403	686 670
<b>1996</b>	44 486	8 456	52 942	3 468	3 095	18 612	861	121 551	55 013	7 718	123 381	2 321 846	678 080
<b>1997</b>	18 897	4 142	23 039	3 295	3 333	16 781	360	97 830	30 933	5 636	131 419	1 717 968	680 360
<b>1998</b>	30 408	8 579	38 987	3 131	3 216	16 883	611	105 248	38 210	5 702	117 244	1 613 290	758 331
<b>1999</b>	22 311	2 119	24 430	2 975	1 799	6 102	486	40 133	20 263	1 022	88 679	1 125 358	647 678
<b>2000</b>	14 421	2 459	16 880	2 827	2 029	4 490	159	16 478	8 215	233	106 251	1 385 186	717 709
<b>2001</b>	5 587	2 396	7 983	2 397	2 099	4 472	719	14 437	18 004	-	90 070	1 333 419	598 110
<b>2002</b>	6 078	2 707	8 785	2 617	1 351	4 663	313	16 854	28 010	7	88 095	1 162 796	695 404
<b>2003</b>	3 537	2 408	5 945	1 216	3 240	13 119	696	60 626	20 369	8 731	154 373	1 485 850	925 075
<b>2004</b>	4 406	2 372	6 778	1 386	2 838	12 797	603	92 829	34 616	5 005	184 915	1 911 061	1 174 293
<b>2005</b>	4 309	3 883	8 192	1 289	5 578	17 531	111	117 844	30 062	7 764	184 110	2 272 488	1 036 983
<b>2006</b>	3 666	4 489	8 155	950	3 269	13 024	128	150 505	25 253	6 524	185 738	2 617 178	1 244 988
<b>2007</b>	7 477	4 501	11 979	990	6 678	16 110	369	213 308	35 959	2 631	179 070	2 951 074	1 302 639
<b>2008</b>	7 453	4 693	12 146	54,9	2 505	7 176	361	140 711	46 650	...	196 152	3 320 734	1 553 928
<b>2009</b>	4 506	4 564	9 070	56,8	2 594	5 908	370	107 415	40 538	...	193 652	3 574 854	1 794 800
<b>2010</b>	3 836	5 771	9 607	44,5	2 429	6 621	366	203 528	24 951	...	173 450	3 910 700	1 830 801
<b>2011</b>	3 165	4 640	7 805	37,8	1 817	8 872	418	183 468	33 431	...	160 441	4 118 360	1 956 789
<b>2012 (p)</b>	3 161	5 141	8 302	584,6	1 740	7 181	1 249	186 234	33 943	...	155 599	4 662 800	2 109 288
Janvier	96	442	538	4,5	300	536	141	15 294	2 788	...	12 415	405 560	173 110
Février	442	553	994	6,4	210	680	163	15 294	2 788	...	11 024	368 964	158 757
Mars	371	403	774	3,2	214	608	110	15 294	2 788	...	14 305	406 447	168 037
Avril	518	557	1 075	20,0	172	644	-	15 294	2 788	...	12 073	392 821	174 062
Mai	654	593	1 247	75,6	146	626	-	15 294	2 788	...	12 455	409 980	177 838
Juin	470	541	1 011	129,5	176	635	-	15 294	2 788	...	12 409	349 688	167 808
Juillet	365	576	941	91,1	149	631	-	15 294	2 788	...	12 375	381 403	165 475
Août	115	364	479	28,4	221	623	116	15 594	2 788	...	16 012	395 453	173 424
Septembre	92	441	533	15,5	48	629	337	15 394	2 788	...	13 308	371 701	179 268
Octobre	-	115	115	10,4	0	628	193	15 728	3 240	...	13 437	411 404	190 336
Novembre	-	230	230	77,5	0	517	101	16 172	2 815	...	13 014	375 579	192 548
Décembre	38	326	365	122,9	105	425	90	16 286	2 800	...	12 773	393 799	188 625
<b>2013 (p)</b>	<b>3 490</b>	<b>5 140</b>	<b>8 629</b>	<b>379,3</b>	<b>1 012</b>	<b>9 543</b>	<b>996</b>	<b>187 034</b>	<b>39 981</b>	...	<b>193 526</b>	<b>4 837 764</b>	<b>2 044 213</b>
Janvier	154	310	463	30,5	93	406	124	13 658	2 348	...	14 127	390 123	165 180
Février	461	307	768	6,75	103	553	30	15 800	2 716	...	15 308	359 172	155 740
Mars	749	365	1 114	1,0	172	890	44	14 124	3 617	...	16 396	387 689	169 413
Avril	518	454	972	6,90	148	1 061	49	15 839	3 858	...	15 295	387 847	170 763
Mai	481	442	923	97,65	150	728	35	15 172	4 672	...	18 726	393 649	169 226
Juin	440	461	901	73,78	113	808	40	17 785	3 745	...	14 191	378 835	160 055
Juillet	231	595	826	36,43	106	872	129	18 014	4 129	...	14 774	393 073	160 872
Août	154	484	637	12,08	127	867	140	13 842	3 411	...	19 508	403 644	166 325
Septembre	168	553	721	5,61	-	819	95	15 234	2 619	...	16 052	405 516	173 036
Octobre	39	422	461	10,92	-	842	138	15 349	3 327	...	16 302	430 207	177 990
Novembre	56	326	383	24,88	-	850	86	15 930	2 739	...	16 427	438 568	181 388
Décembre	40	421	460	72,85	-	845	87	16 286	2 800	...	16 421	469 441	194 224
<b>2014 (p)</b>	<b>4 922</b>	<b>5 925</b>	<b>10 847</b>	<b>294,25</b>	<b>647</b>	<b>13 113</b>	<b>1 319</b>	<b>234 811</b>	<b>40 371</b>	-	<b>195 043</b>	<b>5 089 451</b>	<b>2 209 749</b>
Janvier	96	307	403	2,51	47	627	39	16 108	2 769	...	15 313	446 337	196 022
Février	326	403	730	3,15	78	1 043	107	16 197	2 785	...	16 087	401 361	165 460
Mars	518	248	767	-	178	1 265	143	16 153	2 777	...	16 794	421 417	182 912
Avril	480	288	768	-	123	1 394	140	16 175	2 781	...	16 388	424 838	188 583
Mai	422	767	1 189	41,45	25	978	97	19 587	3 368	...	16 149	434 114	195 145
Juin	461	710	1 171	50,19	30	1 061	105	23 719	4 078	...	16 351	418 087	175 158
Juillet	454	588	1 043	55,33	34	1 148	119	26 145	4 495	...	16 424	424 614	185 449
Août	394	473	867	21,80	34	1 074	107	19 155	3 293	...	16 330	424 395	184 104
Septembre	437	497	934	24,56	33	1 138	117	19 590	3 368	...	16 232	421 261	182 402
Octobre	452	510	963	27,62	31	1 151	118	20 075	3 451	...	16 347	424 104	184 822
Novembre	443	548	991	31,57	21	1 135	115	20 635	3 548	...	16 373	424 487	185 095
Décembre	438	585	1 022	36,07	14	1 098	111	21 272	3 657	...	16 254	424 437	184 596

Sources : Office National du Café, Plantations et Huileries du Congo, Ministère de l'Environnement et brasseries.



**TABLEAU I.3.**

**PRODUCTION ET CONSOMMATION DE CIMENT**  
( en tonnes métriques )

PERIODES	CIMENT PORTLAND NORMAL			
	Production	Consommation locale	Exportation	Stock <sup>(1)</sup>
<b>1994</b>	<b>154 411</b>	<b>138 042</b>	<b>29 199</b>	<b>10 300</b>
<b>1995</b>	<b>195 461</b>	<b>184 562</b>	<b>14 515</b>	<b>5 305</b>
<b>1996</b>	<b>240 790</b>	<b>223 369</b>	<b>7 123</b>	<b>15 692</b>
<b>1997</b> <sup>(3)(4)</sup>	<b>124 929</b>	<b>123 332</b>	<b>7 948</b>	<b>3 530</b>
<b>1998</b> <sup>(5)</sup>	<b>134 324</b>	<b>128 067</b>	<b>300</b>	<b>5 971</b>
<b>1999</b>	<b>159 084</b>	<b>136 505</b>	<b>22 704</b>	<b>4 895</b>
<b>2000</b> <sup>(6)</sup>	<b>160 709</b>	<b>132 121</b>	<b>27 167</b>	<b>5 213</b>
<b>2001</b> <sup>(7)</sup>	<b>192 123</b>	<b>127 927</b>	<b>55 230</b>	<b>14 178</b>
<b>2002</b>	<b>233 943</b>	<b>171 492</b>	<b>61 660</b>	<b>14 969</b>
<b>2003</b>	<b>315 427</b>	<b>252 482</b>	<b>64 815</b>	<b>13 100</b>
<b>2004</b>	<b>416 624</b>	<b>343 819</b>	<b>71 555</b>	<b>14 350</b>
<b>2005</b>	<b>521 368</b>	<b>415 665</b>	<b>76 858</b>	<b>43 196</b>
<b>2006</b>	<b>519 233</b>	<b>450 592</b>	<b>80 820</b>	<b>31 016</b>
<b>2007</b>	<b>530 196</b>	<b>476 909</b>	<b>56 439</b>	<b>27 865</b>
<b>2008</b>	<b>411 212</b>	<b>374 112</b>	<b>33 408</b>	<b>31 557</b>
<b>2009</b>	<b>460 344</b>	<b>385 798</b>	<b>62 723</b>	<b>43 380</b>
<b>2010</b>	<b>489 745</b>	<b>427 242</b>	<b>58 519</b>	<b>47 364</b>
<b>2011</b>	<b>457 761</b>	<b>420 268</b>	<b>37 958</b>	<b>46 899</b>
<b>2012</b>	<b>413 181</b>	<b>385 206</b>	<b>29 807</b>	<b>45 068</b>
Janvier	26 716	28 193	1 300	44 122
Février	30 836	28 707	2 700	43 550
Mars	35 455	31 852	3 650	43 503
Avril	31 395	25 197	4 045	45 657
Mai	37 799	34 269	3 631	45 556
Juin	41 242	39 474	2 442	44 883
Juillet	39 743	36 494	1 595	46 536
Août	34 316	33 861	1 050	45 942
Septembre	34 436	32 627	1 708	46 042
Octobre	37 373	35 004	2 680	45 731
Novembre	31 460	29 195	2 806	45 190
Décembre	32 410	30 333	2 200	45 068
<b>2013</b> <sup>(p)</sup>	<b>446 610</b>	<b>420 975</b>	<b>26 894</b>	<b>43 809</b>
Janvier	22 457	19 854	2 000	45 671
Février	37 409	34 810	2 300	45 969
Mars	43 387	39 849	3 450	46 057
Avril	24 375	23 505	1 600	45 328
Mai	45 633	43 027	2 300	45 633
Juin	40 555	37 367	2 850	45 971
Juillet	43 087	40 746	2 620	45 692
Août	42 972	39 652	2 700	46 312
Septembre	38 356	38 764	2 042	43 862
Octobre	38 115	37 112	986	43 879
Novembre	39 376	35 516	3 145	44 593
Décembre	30 888	30 772	900	43 809
<b>2014</b> <sup>(p)</sup>	<b>326 803</b>	<b>313 408</b>	<b>13 716</b>	<b>43 489</b>
Janvier	32 775	29 318	3 286	43 980
Février	26 381	22 441	2 510	45 410
Mars	20 497	20 912	1 000	43 994
Avril	36 210	33 968	2 727	43 509
Mai	29 314	29 164	-	43 659
Juin	25 036	24 404	300	43 991
Juillet	29 202	27 691	800	44 702
Août	27 108	26 198	1 350	44 262
Septembre	21 072	20 016	600	44 718
Octobre	23 371	24 590	-	43 500
Novembre	28 605	28 590	-	43 515
Décembre	27 234	26 117	1 143	43 489

Sources : Sociétés productrices de ciment.  
(1) Stock fin période.



Tableau I.5.

## PRODUCTION ET CONSOMMATION D'EAU ET D'ELECTRICITE

PERIODES	EAU POTABLE ( 10 <sup>3</sup> m <sup>3</sup> )		ELECTRICITE ( 10 <sup>3</sup> kwh )	
	production	consommation	production	consommation
<b>2005</b>	<b>228 401</b>	<b>134 078</b>	<b>7 128 328</b>	<b>4 496 293</b>
<b>2006</b>	<b>235 068</b>	<b>141 288</b>	<b>7 628 775</b>	<b>5 696 823</b>
<b>2007</b>	<b>242 341</b>	<b>139 181</b>	<b>7 543 315</b>	<b>4 636 039</b>
<b>2008</b>	<b>245 253</b>	<b>145 826</b>	<b>7 495</b>	<b>5 201</b>
<b>2009</b>	<b>273 179</b>	<b>153 036</b>	<b>7 665</b>	<b>6 104</b>
<b>2010</b>	<b>283 202</b>	<b>156 544</b>	<b>7 454</b>	<b>6 630</b>
<b>2011</b>	<b>277 246</b>	<b>165 273</b>	<b>7 010</b>	<b>6 781</b>
Janvier	23 315	13 744	603	569
Février	22 310	13 337	573	514
Mars	24 023	14 276	637	574
Avril	22 869	13 314	648	611
Mai	23 932	13 987	598	555
Juin	23 881	13 798	523	602
Juillet	23 280	13 532	540	575
Août	22 739	13 398	516	553
Septembre	22 403	13 813	551	575
Octobre	22 965	14 887	601	554
Novembre	21 746	13 406	596	589
Décembre	23 782	13 781	626	509
<b>2012<sup>(p)</sup></b>	<b>271 760</b>	<b>166 868</b>	<b>7 547</b>	<b>6 678</b>
Janvier	23 584	13 809	656	603
Février	21 712	13 571	559	612
Mars	22 845	14 352	631	539
Avril	21 074	13 568	640	563
Mai	22 689	13 660	632	560
Juin	23 342	13 924	641	627
Juillet	23 305	13 875	642	588
Août	22 950	14 293	611	521
Septembre	22 009	13 977	649	541
Octobre	22 773	14 354	626	554
Novembre	21 717	13 173	604	485
Décembre	23 760	14 313	656	485
<b>2013<sup>(p)</sup></b>	<b>285 876</b>	<b>169 308</b>	<b>8 349</b>	<b>7 424</b>
Janvier	23 172	13 815	671	520
Février	20 791	13 278	591	632
Mars	22 291	13 444	677	579
Avril	22 788	13 707	656	601
Mai	23 731	13 577	679	628
Juin	24 637	13 884	699	644
Juillet	25 144	14 574	684	655
Août	25 435	14 647	743	627
Septembre	24 361	14 466	722	653
Octobre	25 079	14 761	742	611
Novembre	23 650	14 376	731	630
Décembre	24 797	14 779	755	645
<b>2014<sup>(p)</sup></b>	<b>295 630</b>	<b>167 490</b>	<b>9 053</b>	<b>7 778</b>
Janvier	24 764	13 974	841	658
Février	23 880	13 947	674	599
Mars	24 701	13 961	745	592
Avril	25 029	13 954	711	582
Mai	24 593	13 959	749	643
Juin	24 551	13 955	767	670
Juillet	24 718	13 957	798	671
Août	24 723	13 956	786	683
Septembre	24 646	13 957	749	688
Octobre	24 660	13 956	754	683
Novembre	24 687	13 957	725	651
Décembre	24 679	13 957	755	659

Source : REGIDESO et SNEL.

Tableau I.6.

## CONSUMMATION DES PRODUITS PETROLIERS

( en m<sup>3</sup> )

PERIODES	ESSENCE AUTO	CARBURANT AVIATION (1)	PETROLE	GASOIL	FUEL OIL	HUILES	TOTAL
<b>2004</b>	<b>172 448</b>	<b>158 044</b>	<b>5 032</b>	<b>183 760</b>	<b>37 241</b>	<b>1 550</b>	<b>558 075</b>
<b>2005</b>	<b>209 545</b>	<b>198 928</b>	<b>13 139</b>	<b>232 175</b>	<b>43 714</b>	<b>1 988</b>	<b>699 489</b>
<b>2006</b>	<b>224 298</b>	<b>254 565</b>	<b>11 277</b>	<b>251 075</b>	<b>46 571</b>	<b>2 430</b>	<b>790 215</b>
<b>2007</b>	<b>250 655</b>	<b>210 400</b>	<b>6 504</b>	<b>280 220</b>	<b>46 970</b>	<b>1 809</b>	<b>796 558</b>
<b>2008</b>	<b>259 856</b>	<b>184 070</b>	<b>9 840</b>	<b>340 507</b>	<b>46 054</b>	<b>3 239</b>	<b>843 567</b>
<b>2009</b>	<b>266 914</b>	<b>168 998</b>	<b>16 676</b>	<b>332 898</b>	<b>43 613</b>	<b>3 122</b>	<b>832 221</b>
<b>2010</b>	<b>300 674</b>	<b>182 002</b>	<b>9 374</b>	<b>345 425</b>	<b>47 930</b>	<b>3 161</b>	<b>888 565</b>
<b>2011</b>	<b>338 792</b>	<b>181 155</b>	<b>10 909</b>	<b>497 887</b>	<b>45 696</b>	<b>2 107</b>	<b>1 076 547</b>
<b>2012<sup>(P)</sup></b>	<b>346 520</b>	<b>187 736</b>	<b>10 852</b>	<b>532 282</b>	<b>48 781</b>	<b>3 206</b>	<b>1 129 375</b>
Janvier	28 909	15 650	906	44 356	4 065	264	94 151
Février	28 928	15 679	906	44 464	4 075	269	94 321
Mars	28 918	15 665	906	44 410	4 070	267	94 236
Avril	28 923	15 672	906	44 437	4 072	268	94 278
Mai	28 921	15 668	906	44 424	4 071	268	94 257
Juin	28 922	15 670	906	44 431	4 072	268	94 268
Juillet	28 921	15 669	906	44 427	4 071	268	94 262
Août	28 922	15 670	906	44 430	4 072	268	94 266
Septembre	28 920	15 668	906	44 422	4 071	267	94 255
Octobre	28 922	15 670	906	44 431	4 072	268	94 268
Novembre	28 140	15 247	881	43 230	3 962	261	91 721
Décembre	29 175	15 807	914	44 819	4 107	270	95 092
<b>2013<sup>(P)</sup></b>	<b>342 690</b>	<b>185 673</b>	<b>10 731</b>	<b>526 452</b>	<b>48 246</b>	<b>3 174</b>	<b>1 116 966</b>
Janvier	29 931	16 217	937	45 982	4 214	277	97 558
Février	27 541	14 922	862	42 310	3 877	255	89 768
Mars	28 481	15 431	892	43 753	4 010	264	92 830
Avril	27 992	15 166	877	43 003	3 941	259	91 238
Mai	28 798	15 603	902	44 241	4 054	267	93 865
Juin	28 246	15 304	885	43 393	3 977	262	92 066
Juillet	28 645	15 520	897	44 005	4 033	265	93 365
Août	28 953	15 687	907	44 478	4 076	268	94 369
Septembre	28 272	15 318	885	43 432	3 980	262	92 150
Octobre	28 604	15 498	896	43 943	4 027	265	93 233
Novembre	28 052	15 199	878	43 094	3 949	260	91 432
Décembre	29 175	15 807	914	44 819	4 107	270	95 092
<b>2014<sup>(P)</sup></b>	<b>327 305</b>	<b>177 338</b>	<b>10 250</b>	<b>502 817</b>	<b>46 080</b>	<b>3 031</b>	<b>1 066 820</b>
Janvier	28 610	15 501	896	43 952	4 028	265	93 253
Février	26 326	14 264	824	40 443	3 706	244	85 806
Mars	27 224	14 750	853	41 822	3 833	252	88 733
Avril	26 757	14 497	838	41 105	3 767	248	87 211
Mai	27 527	14 915	862	42 288	3 875	255	89 722
Juin	27 000	14 629	845	41 478	3 801	250	88 003
Juillet	27 381	14 835	857	42 063	3 855	254	89 244
Août	27 675	14 995	867	42 515	3 896	256	90 203
Septembre	27 024	14 642	846	41 515	3 805	250	88 083
Octobre	27 342	14 814	856	42 003	3 849	253	89 118
Novembre	27 286	14 784	854	41 918	3 842	253	88 938
Décembre	27 154	14 712	850	41 715	3 823	251	88 506

Source : SEP-CONGO.

(1) = AVGAS + Jet A1

Tableau I.7.

**EVOLUTION DES PRINCIPAUX INDICES D'ACTIVITE ECONOMIQUE**  
( Base 2009 = 100 )

PERIODES	PRODUCTION MINIERE							PRODUCTION			MANUTENTION DANS LES PRINCIPAUX PORTS (1)
	CUIVRE	COBALT	ZINC	DIAMANT	OR BRUT	PETROLE BRUT	INDICE GENERAL	CIMENT	EAU POTABLE	ELECTRICITE	
<b>2007</b>	<b>31,2</b>	<b>31,8</b>	<b>172,2</b>	<b>158,1</b>	<b>55,2</b>	<b>94,0</b>	<b>32,5</b>	<b>115,2</b>	<b>88,7</b>	<b>98,4</b>	<b>88,9</b>
<b>2008</b>	<b>108,4</b>	<b>75,5</b>	<b>78,8</b>	<b>117,2</b>	<b>68,1</b>	<b>89,2</b>	<b>82,0</b>	<b>89,3</b>	<b>89,8</b>	<b>97,8</b>	<b>95,9</b>
<b>2009</b>	<b>100,0</b>	<b>100,0</b>	<b>100,0</b>	<b>100,0</b>	<b>100,0</b>	<b>100,0</b>	<b>100,0</b>	<b>100,0</b>	<b>100,0</b>	<b>100,0</b>	<b>100,0</b>
<b>2010</b>	<b>160,9</b>	<b>173,7</b>	<b>47,0</b>	<b>94,9</b>	<b>78,9</b>	<b>92,0</b>	<b>156,4</b>	<b>108,2</b>	<b>103,7</b>	<b>97,2</b>	<b>99,1</b>
<b>2011</b>	<b>161,5</b>	<b>176,8</b>	<b>75,2</b>	<b>104,0</b>	<b>130,1</b>	<b>91,2</b>	<b>157,5</b>	<b>98,8</b>	<b>101,5</b>	<b>91,5</b>	<b>121,6</b>
Janvier	153,3	162,7	77,4	93,4	16,6	94,3	145,7	99,4	102,4	94,4	105,1
Février	155,0	181,2	77,6	92,6	132,1	82,0	159,0	116,8	98,0	89,6	99,5
Mars	155,7	176,8	80,5	128,3	91,5	94,7	154,7	100,2	105,5	99,7	105,1
Avril	154,3	186,9	77,9	87,1	153,8	91,4	160,0	111,7	100,5	101,5	121,7
Mai	155,2	161,7	76,8	126,9	197,9	97,7	145,9	93,7	105,1	93,7	117,8
Juin	155,9	180,3	75,8	129,7	100,3	89,8	156,7	85,6	104,9	81,9	133,5
Juillet	141,4	168,6	76,6	114,0	94,1	90,6	144,9	100,3	102,3	84,6	142,5
Août	175,4	180,5	78,6	64,7	60,1	89,8	163,6	106,9	99,9	80,7	140,5
Septembre	180,4	189,4	56,1	76,3	45,2	91,4	172,3	94,2	98,4	86,2	138,8
Octobre	177,2	183,0	74,2	93,6	0,0	92,5	167,6	105,3	100,9	94,0	131,3
Novembre	167,8	179,4	73,8	161,4	187,8	87,5	162,5	71,8	95,5	93,3	110,8
Décembre	165,8	171,2	76,5	80,2	481,8	92,8	157,3	99,4	104,5	97,9	112,5
<b>2012<sup>(P)</sup></b>	<b>200,5</b>	<b>153,6</b>	<b>53,8</b>	<b>110,3</b>	<b>377,4</b>	<b>91,1</b>	<b>169,1</b>	<b>89,8</b>	<b>99,5</b>	<b>98,1</b>	<b>118,3</b>
Janvier	207,9	309,1	67,2	93,0	353,2	92,3	260,1	69,6	103,6	87,6	107,0
Février	163,6	163,9	43,4	161,0	321,8	74,8	160,5	80,4	95,4	98,8	114,4
Mars	175,1	154,1	70,0	134,0	404,1	86,3	161,3	92,4	100,4	100,2	112,4
Avril	174,2	143,5	57,2	81,4	322,4	88,0	152,6	81,8	92,6	98,9	121,4
Mai	179,0	138,5	34,2	86,2	178,2	90,6	147,3	98,5	99,7	100,4	134,5
Juin	173,7	150,9	82,6	73,7	410,9	92,1	159,3	107,5	102,5	100,5	129,2
Juillet	203,4	172,3	81,5	116,5	482,6	98,1	183,9	103,6	102,4	95,7	112,1
Août	203,0	154,4	60,1	104,0	326,8	98,7	169,1	89,5	100,8	101,7	123,0
Septembre	201,2	137,7	48,1	129,6	357,0	94,5	159,7	89,8	96,7	98,0	117,7
Octobre	240,6	115,0	42,9	138,0	385,6	94,0	161,3	97,4	100,0	94,6	122,1
Novembre	222,9	114,1	14,2	125,8	552,7	90,1	158,8	82,0	95,4	102,7	122,0
Décembre	261,5	90,1	44,7	80,6	433,4	93,4	155,6	84,5	104,4	98,5	104,4
<b>2013<sup>(P)</sup></b>	<b>297,4</b>	<b>136,0</b>	<b>61,7</b>	<b>94,5</b>	<b>702,4</b>	<b>89,0</b>	<b>202,0</b>	<b>97,0</b>	<b>104,6</b>	<b>108,9</b>	<b>117,3</b>
Janvier	230,4	127,1	34,0	64,2	368,9	97,8	164,1	58,5	101,8	105,0	111,1
Février	229,6	117,3	41,1	86,2	418,8	87,7	159,6	97,5	91,3	92,5	103,5
Mars	268,7	115,6	34,3	84,3	613,5	92,4	177,6	113,1	97,9	106,0	108,1
Avril	335,4	196,9	58,1	86,6	351,6	86,8	240,6	63,5	100,1	102,6	105,0
Mai	308,5	160,8	34,7	94,5	422,4	90,7	212,3	119,0	104,2	106,3	128,9
Juin	285,2	128,8	49,0	91,0	521,6	88,8	188,6	105,7	108,2	109,4	123,8
Juillet	315,5	163,5	98,1	93,8	465,2	84,4	218,0	112,3	110,5	107,0	104,4
Août	264,5	131,2	96,6	99,2	401,3	90,5	179,8	112,0	111,7	116,3	108,1
Septembre	320,1	139,9	75,4	117,7	435,1	92,2	205,0	100,0	107,0	113,0	96,6
Octobre	411,1	118,7	62,2	113,3	839,8	86,4	235,8	99,4	110,2	116,2	125,3
Novembre	309,0	120,5	87,5	105,5	1 729,5	84,0	225,3	102,6	103,9	114,5	138,1
Décembre	291,3	111,9	69,3	97,6	1 861,0	86,4	217,7	80,5	108,9	118,2	154,3
<b>2014<sup>(P)</sup></b>	<b>333,7</b>	<b>129,0</b>	<b>68,3</b>	<b>93,4</b>	<b>1 581,5</b>	<b>89,5</b>	<b>234,7</b>	<b>71,0</b>	<b>108,2</b>	<b>118,1</b>	<b>124,7</b>
Janvier	329,4	129,1	74,1	87,1	1 816,3	86,4	239,7	85,4	108,8	131,6	119,2
Février	291,5	102,6	55,6	115,5	1 726,6	80,6	208,6	68,8	104,9	105,5	117,3
Mars	295,2	117,0	76,5	76,9	1 479,4	90,3	211,6	53,4	108,5	116,6	130,5
Avril	336,1	117,9	66,5	63,0	1 040,0	88,1	214,5	94,4	109,9	111,2	121,1
Mai	347,5	138,5	72,7	108,0	1 686,6	89,6	247,9	76,4	108,0	117,2	130,1
Juin	323,1	139,7	55,0	111,9	1 832,6	94,1	243,8	65,3	107,8	120,0	116,1
Juillet	388,4	140,5	67,9	89,9	1 555,2	92,0	259,8	76,1	108,6	125,0	142,0
Août	337,9	136,2	78,4	93,2	1 591,0	88,7	240,7	70,7	108,6	123,1	129,6
Septembre	331,4	127,5	67,5	94,0	1 558,8	91,1	232,4	54,9	108,3	117,2	119,1
Octobre	337,1	131,0	69,2	91,0	1 534,8	91,5	235,8	60,9	108,3	118,1	121,7
Novembre	343,1	133,0	68,2	93,0	1 542,7	90,8	239,3	74,6	108,4	113,5	124,7
Décembre	344,1	135,2	68,4	97,3	1 614,5	90,5	242,8	71,0	108,4	118,2	125,2

(1) Il s'agit des mouvements de chargement et de déchargement aux ports de Matadi, Boma et Kinshasa.

(2) Jusqu'à 2003 : Base 1990 = 100.

Tableau I.8.

## EVOLUTION DES INDICES DE VOLUME DE CONSOMMATION

( base 2009 = 100 )

PERIODES	PRODUITS PETROLIERS <sup>(1)</sup>	CIMENT	EAU POTABLE	ELECTRICITE
<b>2007</b>	<b>88,5</b>	<b>129,2</b>	<b>90,9</b>	<b>75,9</b>
<b>2008</b>	<b>99,4</b>	<b>97,0</b>	<b>95,3</b>	<b>85,2</b>
<b>2009</b>	<b>100,0</b>	<b>100,0</b>	<b>100,0</b>	<b>100,0</b>
<b>2010</b>	<b>106,6</b>	<b>110,7</b>	<b>102,3</b>	<b>108,6</b>
<b>2011</b>	<b>135,3</b>	<b>108,9</b>	<b>108,0</b>	<b>111,1</b>
Janvier	112,8	117,2	104,6	111,9
Février	111,4	113,9	111,9	101,1
Mars	135,5	124,9	104,4	112,9
Avril	119,9	104,6	109,7	120,2
Mai	145,2	118,9	108,2	109,0
Juin	148,0	102,8	106,1	118,4
Juillet	137,7	94,1	105,1	113,0
Août	143,6	102,9	108,3	108,7
Septembre	143,1	115,6	116,7	113,0
Octobre	141,5	107,9	105,1	109,0
Novembre	142,7	118,3	108,1	115,7
Décembre	142,4	86,0	108,0	100,1
<b>2012 <sup>(p)</sup></b>	<b>142,2</b>	<b>99,8</b>	<b>109,0</b>	<b>109,4</b>
Janvier	142,2	87,7	108,3	118,6
Février	142,5	89,3	106,4	120,3
Mars	142,3	99,1	112,5	105,9
Avril	142,4	78,4	106,4	110,7
Mai	142,4	106,6	107,1	110,1
Juin	142,4	122,8	109,2	123,2
Juillet	142,4	113,5	108,8	115,6
Août	142,4	105,3	112,1	102,5
Septembre	142,4	101,5	109,6	106,3
Octobre	142,4	108,9	112,6	109,0
Novembre	138,5	90,8	103,3	95,3
Décembre	143,6	94,3	112,2	95,3
<b>2013 <sup>(p)</sup></b>	<b>140,6</b>	<b>109,1</b>	<b>110,6</b>	<b>121,6</b>
Janvier	147,4	61,8	108,3	102,2
Février	135,6	108,3	104,1	124,2
Mars	140,2	123,9	105,4	113,8
Avril	137,8	73,1	107,5	118,2
Mai	141,8	133,8	106,5	123,4
Juin	139,1	116,2	108,9	126,7
Juillet	141,0	126,7	114,3	128,7
Août	142,5	123,3	114,9	123,2
Septembre	139,2	120,6	113,4	128,4
Octobre	140,8	115,4	115,7	120,1
Novembre	138,1	110,5	112,7	123,9
Décembre	143,6	95,7	115,9	126,7
<b>2014 <sup>(p)</sup></b>	<b>134,3</b>	<b>81,2</b>	<b>109,4</b>	<b>127,4</b>
Janvier	140,9	91,2	109,6	129,4
Février	129,6	69,8	109,4	117,8
Mars	134,0	65,0	109,5	116,3
Avril	131,7	105,7	109,4	114,4
Mai	135,5	90,7	109,5	126,3
Juin	132,9	75,9	109,4	131,8
Juillet	134,8	86,1	109,4	131,8
Août	136,3	81,5	109,4	134,2
Septembre	133,1	62,3	109,4	135,2
Octobre	134,6	76,5	109,4	134,2
Novembre	134,3	88,9	109,4	128,0
Décembre	133,7	81,2	109,4	129,5

(1) Non compris le carburant aviation et huiles.



Tableau I.10.

**VOLUME DES MARCHANDISES EMBARQUEES  
ET DEBARQUEES AU PORT DE MATADI**

(en tonnes métriques)

PERIODES	IMPORTATIONS	EXPORTATIONS	TOTAL GENERAL
<b>2007</b>	<b>1 533 669</b>	<b>457 654</b>	<b>1 991 323</b>
<b>2008</b>	<b>1 668 167</b>	<b>448 431</b>	<b>2 116 598</b>
<b>2009</b>	<b>1 932 892</b>	<b>323 729</b>	<b>2 256 621</b>
<b>2010</b>	<b>1 853 129</b>	<b>373 577</b>	<b>2 226 706</b>
<b>2011</b>	<b>2 287 802</b>	<b>504 359</b>	<b>2 792 161</b>
Janvier	163 583	37 223	200 806
Février	150 441	40 366	190 807
Mars	163 583	37 223	200 806
Avril	192 559	38 946	231 505
Mai	171 525	53 847	225 372
Juin	222 449	36 974	259 423
Juillet	224 049	49 570	273 619
Août	221 022	48 900	269 922
Septembre	222 507	45 148	267 655
Octobre	207 095	40 197	247 292
Novembre	173 007	42 535	215 542
Décembre	175 982	33 431	209 413
<b>2012<sup>(p)</sup></b>	<b>2 211 025</b>	<b>441 958</b>	<b>2 652 983</b>
Janvier	165 681	42 501	208 182
Février	180 692	28 298	208 990
Mars	168 818	31 264	200 082
Avril	188 975	37 217	226 192
Mai	206 760	47 328	254 088
Juin	197 633	40 930	238 563
Juillet	176 804	36 780	213 584
Août	193 199	42 035	235 234
Septembre	183 434	32 273	215 707
Octobre	205 802	24 855	230 657
Novembre	186 215	44 076	230 291
Décembre	157 012	34 401	191 413
<b>2013<sup>(p)</sup></b>	<b>2 297 009</b>	<b>397 536</b>	<b>2 694 545</b>
Janvier	175 740	21 813	197 553
Février	170 027	26 003	196 030
Mars	163 975	40 474	204 449
Avril	174 148	19 909	194 057
Mai	203 947	39 983	243 930
Juin	196 260	43 175	239 435
Juillet	154 486	39 602	194 088
Août	176 626	32 631	209 257
Septembre	159 624	23 032	182 656
Octobre	205 577	37 520	243 097
Novembre	241 079	37 021	278 100
Décembre	275 520	36 373	311 893
<b>2014<sup>(p)</sup></b>	<b>2 477 005</b>	<b>367 341</b>	<b>2 873 641</b>
Janvier	198 211	27 185	225 396
Février	192 990	34 289	227 279
Mars	200 046	47 413	247 459
Avril	201 346	40 804	242 150
Mai	219 208	32 477	251 685
Juin	207 209	20 142	227 351
Juillet	216 086	66 247	282 333
Août	223 017	26 490	249 507
Septembre	204 673	32 472	237 145
Octobre	200 707	13 625	224 426
Novembre	206 349	13 357	229 268
Décembre	207 163	12 840	229 642

Source : Société Commerciale de Transport et des Ports (S.C.T.P.) ex. ONATRA.





**Tableau I.12 : Indice hebdomadaire des prix de détail à Kinshasa établi par la Banque Centrale du Congo**  
(base 100 = Déc.2012)

N° Fx	LIBELLES	août-14	sept.-14	oct.-14	nov.-14	déc.-14	Variatio n en %
		Du 01 au 31	Du 01 au 30	Du 01 au 31	Du 01 au 30	Du 01 au 31	
<b>I.</b>	<b>PRODUITS ALIMENTAIRES ET BOISSONS NON ALCOOLISEES</b>	<b>103,02</b>	<b>103,12</b>	<b>103,26</b>	<b>103,37</b>	<b>103,51</b>	<b>0,13</b>
	PRODUITS ALIMENTAIRES	103,09	103,20	103,33	103,45	103,59	0,13
	PAINS ET CEREALES	103,28	103,37	103,47	103,56	103,72	0,15
	VIANDES	103,07	103,13	103,30	103,44	103,59	0,14
	POISSONS	102,99	103,11	103,20	103,30	103,42	0,11
	LAIT, FROMAGE ET ŒUF	101,19	101,21	101,23	101,25	101,27	0,02
	HUILES ET GRAISSES	101,51	101,58	101,68	101,77	101,84	0,08
	FRUITS	102,34	102,44	102,65	102,79	102,93	0,14
	LEGUMES, AUTRES QUE POMMES DE TERRE ET AUTRES TUBERCULES	103,77	103,91	104,12	104,29	104,46	0,16
	POMME DE TERRE, MANIOC, AUTRES TUBERCULES ET BANANES	102,58	102,63	102,68	102,75	102,86	0,11
	SUCRE	101,18	101,24	101,28	101,30	101,32	0,03
	CONFITURE, MIEL, PATE CHOCOLATEE ET CONFISERIE	101,07	101,07	101,07	101,07	101,07	0,00
	SEL, EPICES, SAUCES ET PRODUITS ALIMENTAIRES N.C.A.	101,85	101,97	102,09	102,20	102,30	0,10
	BOISSONS NON ALCOOLISEES	101,13	101,19	101,26	101,32	101,38	0,06
	CAFE, THE, CACAO ET AUTRES VEGETAUX POUR TISANES	100,96	101,00	101,05	101,09	101,13	0,04
	AUTRES BOISSONS NON ALCOLLISEES	101,19	101,25	101,33	101,40	101,46	0,06
<b>II.</b>	<b>BOISSONS ALCOOLISEES, TABACS ET STUPEFIANTS</b>	<b>101,70</b>	<b>101,75</b>	<b>101,82</b>	<b>101,88</b>	<b>101,93</b>	<b>0,05</b>
	BOISSONS ALCOOLISEES	101,88	101,94	102,02	102,09	102,16	0,07
	TABACS	101,30	101,33	101,37	101,40	101,43	0,03
<b>III.</b>	<b>ARTICLES D'HABILLEMENT ET CHAUSSURES</b>	<b>102,22</b>	<b>102,40</b>	<b>102,48</b>	<b>102,54</b>	<b>102,62</b>	<b>0,08</b>
	ARTICLES D'HABILLEMENT	102,22	102,39	102,47	102,52	102,60	0,08
	CHAUSSURES	102,25	102,40	102,52	102,61	102,70	0,09
<b>IV.</b>	<b>LOGEMENT, EAU, GAZ, ELECTRICITE ET AUTRES COMBUSTIBLES</b>	<b>104,19</b>	<b>104,60</b>	<b>104,70</b>	<b>104,78</b>	<b>104,86</b>	<b>0,08</b>
	LOYERS EFFECTIFS	100,12	100,12	100,12	100,12	100,12	0,00
	ENTRETIEN ET REPARATIONS COURANTES DU LOGEMENT	105,41	105,51	105,64	105,74	105,85	0,10
	AUTRES SERVICES RELATIFS AU LOGEMENT	101,44	101,46	101,49	101,51	101,53	0,02
	ELECTRICITE, GAZ ET AUTRES COMBUSTIBLES	103,25	104,66	104,76	104,82	104,91	0,09
<b>V.</b>	<b>MEUBLES, ARTICLES DE MENAGE ET ENTRETIEN COURANT DU FOYER</b>	<b>101,25</b>	<b>101,32</b>	<b>101,41</b>	<b>101,48</b>	<b>101,56</b>	<b>0,07</b>
	MEUBLES, ARTICLES D'AMEUBLEMENT ET DE DECORATION, TAPIS ET AUTRES REVETEMENTS	101,16	101,20	101,24	101,27	101,31	0,03
	ARTICLES DE MENAGE EN TEXTILES	101,36	101,43	101,52	101,59	101,67	0,07
	APPAREILS DE CHAUFFAGE ET DE CUISINE, REFRIGERATEURS, MACHINES A LAVER ET AUTRES	101,08	101,12	101,17	101,21	101,25	0,04
	VERRERIE, VAISSELLE ET USTENSILE DE CUISINE	100,70	100,74	100,79	100,83	100,87	0,04
	OUTILLAGE POUR LA MAISON ET LE JARDIN	101,37	101,45	101,55	101,64	101,72	0,08
	BIENS ET SERVICES POUR L'ENTRETIEN COURANT DE L'HABITATION	101,62	101,72	101,87	101,98	102,10	0,12
<b>VI.</b>	<b>SANTE</b>	<b>102,21</b>	<b>102,30</b>	<b>102,41</b>	<b>102,49</b>	<b>102,58</b>	<b>0,08</b>
	MEDICAMENTS ET AUTRES PRODUITS PHARMACEUTIQUES, APPAREILS ET MATERIELS THERAPEUTIC	101,78	101,86	101,95	102,03	102,11	0,08
	SERVICES MEDICAUX ET PARAMEDICAUX EXTRA-HOSPITALIERS	102,14	102,23	102,34	102,43	102,53	0,09
	SERVICES DES HOPITAUX	105,72	105,84	106,00	106,13	106,26	0,12
<b>VII.</b>	<b>TRANSPORTS</b>	<b>101,90</b>	<b>102,79</b>	<b>102,85</b>	<b>102,90</b>	<b>102,99</b>	<b>0,09</b>
	ACHATS DE VEHICULE	101,56	101,62	101,70	101,76	101,83	0,06
	UTILISATION DES VEHICULE PERSONNELS	101,29	102,06	102,07	102,07	102,07	0,00
	SERVICES DE TRANSPORT	102,84	104,16	104,29	104,39	104,61	0,21
<b>VIII.</b>	<b>COMMUNICATIONS</b>	<b>100,91</b>	<b>100,98</b>	<b>101,06</b>	<b>101,13</b>	<b>101,20</b>	<b>0,07</b>
	SERVICES POSTAUX	100,02	100,02	100,02	100,02	100,02	0,00
	TELEPHONE ET TELEGRAPHE	100,99	101,06	101,16	101,23	101,31	0,07
<b>IX.</b>	<b>LOISIR ET CULTURE</b>	<b>101,45</b>	<b>101,50</b>	<b>101,56</b>	<b>101,61</b>	<b>101,66</b>	<b>0,05</b>
	APPAREILS ET ACCESSOIRES Y COMPRISES REPARATIONS	101,89	101,98	102,09	102,17	102,26	0,08
	SERVICES RECREATIFS ET CULTURELS	101,67	101,77	101,90	102,00	102,10	0,10
	PRESSE, LIBRAIRIE ET PAPETERIE	101,12	101,12	101,12	101,13	101,13	0,00
<b>X.</b>	<b>ENSEIGNEMENT</b>	<b>102,08</b>	<b>102,16</b>	<b>102,16</b>	<b>102,16</b>	<b>102,16</b>	<b>0,00</b>
	SERVICE D'ENSEIGNEMENT	101,78	101,86	101,86	101,86	101,86	0,00
	FOURNITURES SCOLAIRES	102,54	102,60	102,60	102,60	102,60	0,00
<b>XI.</b>	<b>RESTAURANTS ET HOTELS</b>	<b>102,12</b>	<b>102,18</b>	<b>102,25</b>	<b>102,31</b>	<b>102,39</b>	<b>0,08</b>
	RESTAURANTS ET DEBITS DE BOISSONS	102,15	102,22	102,30	102,36	102,45	0,09
	SERVICES D'HEBERGEMENT	101,91	101,93	101,96	101,99	102,01	0,03
<b>XII.</b>	<b>AUTRES BIENS ET SERVICES</b>	<b>102,02</b>	<b>102,08</b>	<b>102,14</b>	<b>102,19</b>	<b>102,28</b>	<b>0,08</b>
	SOINS PERSONNELS	102,35	102,41	102,49	102,56	102,67	0,10
	EFFETS PERSONNELS N.D.A	101,37	101,42	101,47	101,50	101,55	0,05
	AUTRES SERVICES N.D.A	101,24	101,24	101,24	101,24	101,27	0,03
	<b>INDICE GENERAL</b>	<b>102,79</b>	<b>102,99</b>	<b>103,09</b>	<b>103,18</b>	<b>103,29</b>	<b>0,104</b>
	<b>TAUX MENSUEL FIN PERIODE (1)</b>	<b>0,090</b>	<b>0,190</b>	<b>0,104</b>	<b>0,086</b>	<b>0,104</b>	
	<b>TAUX MOYEN MENSUEL (2)</b>	<b>0,106</b>	<b>0,191</b>	<b>0,096</b>	<b>0,096</b>	<b>0,094</b>	
	<b>TAUX CUMULE DE L'ANNEE (3)</b>	<b>0,934</b>	<b>1,127</b>	<b>1,231</b>	<b>1,319</b>	<b>1,424</b>	
	<b>TAUX EN GLISSEMENT ANNUEL (4)</b>	<b>1,440</b>	<b>1,520</b>	<b>1,473</b>	<b>1,459</b>	<b>1,424</b>	
	<b>TAUX ANNUALISE (5)</b>	<b>1,392</b>	<b>1,505</b>	<b>1,457</b>	<b>1,429</b>	<b>1,424</b>	

Source : Direction de la Recherche et des Statistiques, Service des Statistiques Economiques.

(1) Calculé par rapport au mois précédent.

(2) Calculé en termes de variation de l'indice général moyen du mois en cours par rapport au mois précédent.

(3) Calculé par rapport à la dernière semaine du mois de décembre de l'année précédente.

(4) Calculé par rapport à la semaine correspondante de l'année précédente.

(5) Projection à fin décembre 2014 du cumul annuel d'inflation observé au 31 déc ; cette semaine étant la 52<sup>ème</sup> de l'année.

Tableau I.13 : Indice hebdomadaire des prix de détail à Lubumbashi établi par la Banque Centrale du Congo  
(base 100 = Déc.2012)

N° Fx	LIBELLES	août-14	sept.-14	sept.-14	nov.-14	déc.-14	Variatio n en %
		Du 01 au 31	Du 01 au 30	Du 01 au 31	Du 01 au 30	Du 01 au 31	
<b>I.</b>	<b>PRODUITS ALIMENTAIRES ET BOISSONS NON ALCOOLISEES</b>	<b>102,41</b>	<b>102,54</b>	<b>102,71</b>	<b>102,82</b>	<b>102,94</b>	<b>0,12</b>
	PRODUITS ALIMENTAIRES	102,47	102,59	102,77	102,88	103,01	0,12
	PAINS ET CEREALES	103,11	103,23	103,52	103,65	103,80	0,14
	VIANDES	102,05	102,13	102,21	102,33	102,44	0,11
	POISSONS	102,17	102,31	102,43	102,53	102,64	0,11
	LAIT, FROMAGE ET ŒUF	100,79	100,79	100,79	100,87	100,94	0,07
	HUILES ET GRAISSES	101,51	101,59	101,70	101,78	101,86	0,08
	FRUITS	101,59	101,70	101,87	102,00	102,14	0,13
	LEGUMES AUTRES QUE POMMES DE TERRE ET AUTRES TUBERCULES	102,68	102,84	102,99	103,11	103,23	0,12
	POMME DE TERRE, MANIOC, AUTRES TUBERCULES ET BANANES	102,16	102,26	102,47	102,63	102,77	0,14
	SUCRE	100,90	100,90	100,90	101,01	101,11	0,10
	CONFITURE, MIEL, PATE CHOCOLATEE ET CONFISERIE	101,11	101,11	101,11	101,16	101,20	0,04
	SEL, EPICES, SAUCES ET PRODUITS ALIMENTAIRES N.C.A.	100,99	101,12	101,27	101,38	101,49	0,11
	BOISSONS NON ALCOOLISEES	100,65	100,67	100,71	100,73	100,77	0,04
	CAFE, THE, CACAO ET AUTRES VEGETAUX POUR TISANES	100,72	100,82	100,95	101,05	101,15	0,10
	AUTRES BOISSONS NON ALCOLLISEES	100,63	100,63	100,63	100,63	100,64	0,01
<b>II.</b>	<b>BOISSONS ALCOOLISEES, TABACS ET STUPEFIANTS</b>	<b>102,59</b>	<b>102,59</b>	<b>102,64</b>	<b>102,66</b>	<b>102,69</b>	<b>0,03</b>
	BOISSONS ALCOOLISEES	103,11	103,11	103,18	103,20	103,25	0,04
	TABACS	100,54	100,54	100,54	100,54	100,54	0,00
<b>III.</b>	<b>ARTICLES D'HABILLEMENT ET CHAUSSURES</b>	<b>101,79</b>	<b>101,95</b>	<b>102,06</b>	<b>102,15</b>	<b>102,25</b>	<b>0,10</b>
	ARTICLES D'HABILLEMENT	101,84	102,01	102,12	102,21	102,31	0,09
	CHAUSSURES	101,61	101,75	101,82	101,94	102,06	0,12
<b>IV.</b>	<b>LOGEMENT, EAU, GAZ, ELECTRICITE ET AUTRES COMBUSTIBLES</b>	<b>101,89</b>	<b>101,97</b>	<b>102,02</b>	<b>102,06</b>	<b>102,09</b>	<b>0,03</b>
	LOYERS EFFECTIFS	100,18	100,21	100,21	100,21	100,21	0,00
	ENTRETIEN ET REPARATIONS COURANTES DU LOGEMENT	102,05	102,11	102,11	102,11	102,11	0,00
	AUTRES SERVICES RELATIFS AU LOGEMENT	100,98	101,03	101,08	101,11	101,14	0,03
	ELECTRICITE, GAZ ET AUTRES COMBUSTIBLES	102,22	102,36	102,54	102,67	102,78	0,11
<b>V.</b>	<b>MEUBLES, ARTICLES DE MENAGE ET ENTRETIEN COURANT DU FOYER</b>	<b>101,06</b>	<b>101,08</b>	<b>101,10</b>	<b>101,10</b>	<b>101,11</b>	<b>0,01</b>
	MEUBLES, ARTICLES D'AMEUBLEMENT ET DE DECORATION, TAPIS ET AUTRES REVETEMENTS	101,37	101,37	101,37	101,37	101,37	0,00
	ARTICLES DE MENAGE EN TEXTILES	100,51	100,51	100,51	100,51	100,51	0,00
	APPAREILS DE CHAUFFAGE ET DE CUISINE, REFRIGERATEURS, MACHINES A LAVER ET AUTRES	101,12	101,22	101,30	101,33	101,35	0,03
	VERRERIE, VAISSELLE ET USTENSILE DE CUISINE	100,49	100,49	100,49	100,49	100,49	0,00
	OUTILLAGE POUR LA MAISON ET LE JARDIN	100,22	100,22	100,22	100,22	100,22	0,00
	BIENS ET SERVICES POUR L'ENTRETIEN COURANT DE L'HABITATION	101,55	101,55	101,55	101,55	101,56	0,00
<b>VI.</b>	<b>SANTE</b>	<b>101,72</b>	<b>101,77</b>	<b>101,87</b>	<b>101,97</b>	<b>102,07</b>	<b>0,10</b>
	MEDICAMENTS ET AUTRES PRODUITS PHARMACEUTIQUES, APPAREILS ET MATERIELS THERAPEU	102,04	102,09	102,20	102,30	102,39	0,09
	SERVICES MEDICAUX ET PARAMEDICAUX EXTRA-HOSPITALIERS	101,55	101,59	101,67	101,78	101,90	0,12
	SERVICES DES HOPITAUX	100,63	100,68	100,76	100,82	100,89	0,06
<b>VII.</b>	<b>TRANSPORTS</b>	<b>101,60</b>	<b>101,65</b>	<b>101,70</b>	<b>101,76</b>	<b>101,81</b>	<b>0,06</b>
	ACHATS DE VEHICULE	101,54	101,64	101,72	101,74	101,77	0,03
	UTILISATION DES VEHICULE PERSONNELS	101,68	101,72	101,77	101,86	101,95	0,09
	SERVICES DE TRANSPORT	101,48	101,54	101,58	101,60	101,61	0,01
<b>VIII.</b>	<b>COMMUNICATIONS</b>	<b>100,02</b>	<b>100,02</b>	<b>100,02</b>	<b>100,02</b>	<b>100,02</b>	<b>0,00</b>
	SERVICES POSTAUX	100,12	100,12	100,12	100,12	100,12	0,00
	TELEPHONE ET TELEGRAPHE	100,01	100,01	100,01	100,01	100,01	0,00
<b>IX.</b>	<b>LOISIR ET CULTURE</b>	<b>100,80</b>	<b>100,84</b>	<b>100,89</b>	<b>100,93</b>	<b>100,96</b>	<b>0,04</b>
	APPAREILS ET ACCESSOIRES Y COMPRISES REPARATIONS	100,53	100,54	100,55	100,56	100,56	0,01
	SERVICES RECREATIFS ET CULTURELS	101,57	101,59	101,59	101,59	101,59	0,00
	PRESSE, LIBRAIRIE ET PAPETERIE	100,58	100,66	100,75	100,82	100,89	0,07
<b>X.</b>	<b>ENSEIGNEMENT</b>	<b>100,55</b>	<b>100,65</b>	<b>100,68</b>	<b>100,70</b>	<b>100,73</b>	<b>0,02</b>
	SERVICE D'ENSEIGNEMENT	100,36	100,45	100,46	100,46	100,46	0,00
	FOURNITURES SCOLAIRES	100,80	100,92	100,98	101,04	101,09	0,05
<b>XI.</b>	<b>RESTAURANTS ET HOTELS</b>	<b>101,80</b>	<b>101,83</b>	<b>101,85</b>	<b>101,87</b>	<b>101,89</b>	<b>0,02</b>
	RESTAURANTS ET DEBITS DE BOISSONS	101,97	102,00	102,02	102,04	102,06	0,02
	SERVICES D'HEBERGEMENT	100,70	100,72	100,72	100,72	100,72	0,00
<b>XII.</b>	<b>BIENS ET SERVICES DIVERS</b>	<b>101,50</b>	<b>101,56</b>	<b>101,65</b>	<b>101,74</b>	<b>101,83</b>	<b>0,09</b>
	SOINS PERSONNELS	101,59	101,68	101,80	101,90	102,00	0,10
	EFFETS PERSONNELS N.D.A	101,13	101,13	101,13	101,16	101,23	0,06
	AUTRES SERVICES N.D.A	101,45	101,45	101,45	101,56	101,65	0,09
	<b>INDICE GENERAL</b>	<b>102,00</b>	<b>102,10</b>	<b>102,22</b>	<b>102,31</b>	<b>102,39</b>	<b>0,086</b>
	<b>TAUX MENSUEL FIN PERIODE (1)</b>	<b>0,089</b>	<b>0,097</b>	<b>0,114</b>	<b>0,082</b>	<b>0,086</b>	
	<b>TAUX MOYEN MENSUEL (2)</b>	<b>0,105</b>	<b>0,093</b>	<b>0,107</b>	<b>0,097</b>	<b>0,084</b>	
	<b>TAUX CUMULE DE L'ANNEE (3)</b>	<b>0,880</b>	<b>0,978</b>	<b>1,094</b>	<b>1,177</b>	<b>1,264</b>	
	<b>TAUX EN GLISSEMENT ANNUEL (4)</b>	<b>1,286</b>	<b>1,319</b>	<b>1,314</b>	<b>1,314</b>	<b>1,264</b>	
	<b>TAUX ANNUALISE (5)</b>	<b>1,310</b>	<b>1,306</b>	<b>1,294</b>	<b>1,276</b>	<b>1,264</b>	

Source : Direction de la Recherche et des Statistiques, Service des Statistiques Economiques.

(1) Calculé par rapport au mois précédent.

(2) Calculé en termes de variation de l'indice général moyen du mois en cours par rapport au mois précédent.

(3) Calculé par rapport à la dernière semaine du mois de décembre de l'année précédente.

(4) Calculé par rapport à la semaine correspondante de l'année précédente.

(5) Projection à fin décembre 2014 du cumul annuel d'inflation observé au 31 déc ; cette semaine étant la 52ème de l'année.

Tableau I.14 : Indice hebdomadaire des prix de détail à Goma établi par la Banque Centrale du Congo  
(base 100 = décembre 2012)

N° Fx.	LIBELLES	août-14	sept.-14	sept.-14	nov.-14	déc.-14	Variation en %
		Du 01 au 31	Du 01 au 30	Du 01 au 31	Du 01 au 30	Du 01 au 31	
<b>I.</b>	<b>PRODUITS ALIMENTAIRES ET BOISSONS NON ALCOOLISEES</b>	<b>102,12</b>	<b>102,24</b>	<b>102,37</b>	<b>102,48</b>	<b>102,58</b>	<b>0,10</b>
	PRODUITS ALIMENTAIRES	102,16	102,27	102,41	102,52	102,62	0,10
	PAINS ET CEREALES	102,55	102,69	102,81	102,91	103,01	0,09
	VIANDES	102,08	102,18	102,28	102,37	102,45	0,08
	POISSONS	101,97	102,07	102,15	102,23	102,32	0,09
	LAIT, FROMAGE ET ŒUF	101,04	101,04	101,04	101,04	101,04	0,00
	HUILES ET GRAISSES	101,25	101,26	101,31	101,33	101,37	0,04
	FRUITS	101,55	101,65	101,94	102,13	102,33	0,20
	LEGUMES AUTRES QUE POMMES DE TERRE ET AUTRES TUBERCULES	102,06	102,18	102,39	102,55	102,70	0,14
	POMME DE TERRE, MANIOC, AUTRES TUBERCULES ET BANANES	101,39	101,51	101,63	101,73	101,80	0,07
	SUCRE	101,14	101,22	101,35	101,45	101,55	0,10
	CONFITURE, MIEL, PATE CHOCOLATEE ET CONFISERIE	101,02	101,05	101,06	101,08	101,10	0,02
	SEL, EPICES, SAUCES ET PRODUITS ALIMENTAIRES N.C.A.	102,29	102,26	102,26	102,28	102,30	0,02
	BOISSONS NON ALCOOLISEES	100,68	100,71	100,77	100,80	100,85	0,04
	CAFE, THE, CACAO ET AUTRES VEGETAUX POUR TISANES	100,18	100,18	100,18	100,18	100,18	0,00
	AUTRES BOISSONS NON ALCOLLISEES	100,86	100,90	100,97	101,02	101,08	0,06
<b>II.</b>	<b>BOISSONS ALCOOLISEES, TABACS ET STUPEFIANTS</b>	<b>101,26</b>	<b>101,32</b>	<b>101,38</b>	<b>101,43</b>	<b>101,48</b>	<b>0,05</b>
	BOISSONS ALCOOLISEES	101,65	101,72	101,77	101,83	101,88	0,05
	TABACS	99,92	99,94	100,00	100,04	100,08	0,05
<b>III.</b>	<b>ARTICLES D'HABILLEMENT ET CHAUSSURES</b>	<b>101,27</b>	<b>101,37</b>	<b>101,50</b>	<b>101,62</b>	<b>101,72</b>	<b>0,09</b>
	ARTICLES D'HABILLEMENT	101,25	101,35	101,46	101,57	101,65	0,08
	CHAUSSURES	101,33	101,44	101,66	101,82	101,97	0,14
<b>IV.</b>	<b>LOGEMENT, EAU, GAZ, ELECTRICITE ET AUTRES COMBUSTIBLES</b>	<b>101,36</b>	<b>101,43</b>	<b>101,57</b>	<b>101,66</b>	<b>101,75</b>	<b>0,09</b>
	LOYERS EFFECTIFS	100,14	100,14	100,14	100,14	100,14	0,00
	ENTRETIEN ET REPARATIONS COURANTES DU LOGEMENT	101,50	101,58	101,63	101,69	101,73	0,05
	AUTRES SERVICES RELATIFS AU LOGEMENT	101,15	101,24	101,33	101,41	101,48	0,07
	ELECTRICITE, GAZ ET AUTRES COMBUSTIBLES	101,56	101,60	102,14	102,41	102,72	0,30
<b>V.</b>	<b>MEUBLES, ARTICLES DE MENAGE ET ENTRETIEN COURANT DU FOYER</b>	<b>100,85</b>	<b>100,88</b>	<b>100,92</b>	<b>100,95</b>	<b>100,98</b>	<b>0,03</b>
	MEUBLES, ARTICLES D'AMEUBLEMENT ET DE DECORATION, TAPIS ET AUTRES REVETEMENTS	100,13	100,13	100,13	100,13	100,13	0,00
	ARTICLES DE MENAGE EN TEXTILES	101,78	101,84	101,89	101,94	101,98	0,04
	APPAREILS DE CHAUFFAGE ET DE CUISINE, REFRIGERATEURS, MACHINES A LAVER ET AUTRES	100,12	100,08	100,07	100,06	100,06	-0,01
	VERRERIE, VAISSELLE ET USTENSILE DE CUISINE	101,01	101,08	101,13	101,17	101,21	0,04
	OUTILLAGE POUR LA MAISON ET LE JARDIN	99,53	99,53	99,53	99,53	99,53	0,00
	BIENS ET SERVICES POUR L'ENTRETIEN COURANT DE L'HABITATION	101,50	101,57	101,66	101,71	101,78	0,07
<b>VI.</b>	<b>SANTE</b>	<b>101,20</b>	<b>101,25</b>	<b>101,27</b>	<b>101,29</b>	<b>101,30</b>	<b>0,02</b>
	MEDICAMENTS ET AUTRES PRODUITS PHARMACEUTIQUES, APPAREILS ET MATERIELS THERAPEUTIQUES	101,25	101,30	101,32	101,34	101,35	0,01
	SERVICES MEDICAUX ET PARAMEDICAUX EXTRA-HOSPITALIERS	101,13	101,19	101,22	101,24	101,26	0,02
	SERVICES DES HOPITAUX	100,75	100,77	100,78	100,79	100,80	0,01
<b>VII.</b>	<b>TRANSPORTS</b>	<b>101,17</b>	<b>101,24</b>	<b>101,31</b>	<b>101,37</b>	<b>101,42</b>	<b>0,05</b>
	ACHATS DE VEHICULE	100,61	100,65	100,72	100,77	100,83	0,06
	UTILISATION DES VEHICULES PERSONNELS	100,71	100,81	100,89	100,96	101,02	0,06
	SERVICES DE TRANSPORT	102,34	102,40	102,44	102,49	102,53	0,04
<b>VIII.</b>	<b>COMMUNICATIONS</b>	<b>100,54</b>	<b>100,58</b>	<b>100,61</b>	<b>100,64</b>	<b>100,67</b>	<b>0,03</b>
	SERVICES POSTAUX	100,00	100,00	100,00	100,00	100,00	0,00
	TELEPHONE ET TELEGRAPHE	100,77	100,83	100,88	100,92	100,96	0,04
<b>IX.</b>	<b>LOISIR ET CULTURE</b>	<b>100,49</b>	<b>100,51</b>	<b>100,52</b>	<b>100,54</b>	<b>100,55</b>	<b>0,01</b>
	APPAREILS ET ACCESSOIRES Y COMPRISES REPARATIONS	100,23	100,24	100,25	100,27	100,28	0,01
	SERVICES RECREATIFS ET CULTURELS	101,16	101,20	101,24	101,28	101,32	0,04
	PRESSE, LIBRAIRIE ET PAPETERIE	100,73	100,75	100,77	100,78	100,79	0,01
<b>X.</b>	<b>ENSEIGNEMENT</b>	<b>100,27</b>	<b>100,34</b>	<b>100,43</b>	<b>100,51</b>	<b>100,58</b>	<b>0,06</b>
	SERVICE D'ENSEIGNEMENT	100,11	100,15	100,21	100,26	100,31	0,05
	FOURNITURES SCOLAIRES	100,31	100,39	100,50	100,58	100,65	0,07
<b>XI.</b>	<b>RESTAURANTS ET HOTELS</b>	<b>101,71</b>	<b>101,77</b>	<b>101,80</b>	<b>101,82</b>	<b>101,87</b>	<b>0,04</b>
	RESTAURANTS ET DEBITS DE BOISSONS	101,79	101,86	101,88	101,91	101,96	0,05
	SERVICES D'HEBERGEMENT	101,38	101,45	101,48	101,50	101,53	0,02
<b>XII.</b>	<b>BIENS ET SERVICES DIVERS</b>	<b>101,37</b>	<b>101,40</b>	<b>101,43</b>	<b>101,46</b>	<b>101,51</b>	<b>0,05</b>
	SOINS PERSONNELS	101,42	101,43	101,46	101,48	101,53	0,05
	EFFETS PERSONNELS N.D.A	100,85	100,91	100,96	101,01	101,05	0,04
	AUTRES SERVICES N.D.A	101,79	101,85	101,97	102,05	102,14	0,09
	<b>INDICE GENERAL</b>	<b>101,66</b>	<b>101,75</b>	<b>101,86</b>	<b>101,95</b>	<b>102,95</b>	<b>0,981</b>
	<b>TAUX MENSUEL FIN PERIODE (1)</b>	<b>0,083</b>	<b>0,090</b>	<b>0,107</b>	<b>0,084</b>	<b>0,081</b>	
	<b>TAUX MOYEN MENSUEL (2)</b>	<b>0,099</b>	<b>0,086</b>	<b>0,099</b>	<b>0,096</b>	<b>0,079</b>	
	<b>TAUX CUMULE DE L'ANNEE (3)</b>	<b>0,817</b>	<b>0,908</b>	<b>1,016</b>	<b>1,101</b>	<b>1,182</b>	
	<b>TAUX EN GLISSEMENT ANNUEL (4)</b>	<b>1,203</b>	<b>1,195</b>	<b>1,191</b>	<b>1,200</b>	<b>1,182</b>	
	<b>TAUX ANNUALISE (5)</b>	<b>1,217</b>	<b>1,212</b>	<b>1,202</b>	<b>1,193</b>	<b>1,182</b>	

Source : Direction de la Recherche et des Statistiques, Service des Statistiques Economiques.

(1) Calculé par rapport au mois précédent.

(2) Calculé en termes de variation de l'indice général moyen du mois en cours par rapport au mois précédent.

(3) Calculé par rapport à la dernière semaine du mois de décembre de l'année précédente.

(4) Calculé par rapport à la semaine correspondante de l'année précédente.

(5) Projection à fin décembre 2014 du cumul annuel d'inflation observé au 31 déc ; cette semaine étant la 52ème de l'année.

Tableau I.15 : Indice hebdomadaire des prix de détail à Bukavu établi par la Banque Centrale du Congo  
(base 100 = décembre 2012)

N° Fx.	LIBELLES	août-14	sept.-14	oct.-14	nov.-14	déc.-14	Variation en %
		Du 01 au 31	Du 01 au 30	Du 01 au 30	Du 01 au 30	Du 01 au 31	
<b>I.</b>	<b>PRODUITS ALIMENTAIRES ET BOISSONS NON ALCOOLISEES</b>	<b>101,63</b>	<b>101,74</b>	<b>101,88</b>	<b>102,00</b>	<b>102,12</b>	<b>0,11</b>
	PRODUITS ALIMENTAIRES	101,69	101,80	101,96	102,08	102,20	0,12
	PAINS ET CEREALES	101,85	101,98	102,11	102,23	102,35	0,11
	VIANDES	101,81	101,90	102,04	102,15	102,27	0,12
	POISSONS	102,26	102,33	102,45	102,55	102,67	0,12
	LAIT, FROMAGE ET ŒUF	100,18	100,19	100,22	100,23	100,25	0,01
	HUILES ET GRAISSES	101,13	101,18	101,21	101,22	101,22	0,00
	FRUITS	101,53	101,63	101,81	101,93	102,04	0,10
	LEGUMES AUTRES QUE POMMES DE TERRE ET AUTRES TUBERCULES	101,55	101,69	101,92	102,09	102,24	0,15
	POMME DE TERRE, MANIOC, AUTRES TUBERCULES ET BANANES	101,20	101,31	101,57	101,73	101,87	0,14
	SUCRE	100,52	100,56	100,60	100,62	100,62	-0,00
	CONFITURE, MIEL, PATE CHOCOLATEE ET CONFISERIE	100,07	100,07	100,07	100,07	100,07	0,00
	SEL, EPICES, SAUCES ET PRODUITS ALIMENTAIRES N.C.A.	100,88	100,96	101,07	101,15	101,22	0,07
	BOISSONS NON ALCOOLISEES	100,06	100,07	100,08	100,11	100,16	0,05
	CAFE, THE, CACAO ET AUTRES VEGETAUX POUR TISANES	100,38	100,43	100,43	100,43	100,47	0,03
	AUTRES BOISSONS NON ALCOLLISEES	99,96	99,96	99,96	100,00	100,06	0,06
<b>II.</b>	<b>BOISSONS ALCOOLISEES, TABACS ET STUPEFIANTS</b>	<b>100,64</b>	<b>100,64</b>	<b>100,65</b>	<b>100,65</b>	<b>100,67</b>	<b>0,02</b>
	BOISSONS ALCOOLISEES	100,78	100,79	100,79	100,79	100,82	0,02
	TABACS	100,07	100,07	100,07	100,07	100,07	0,00
<b>III.</b>	<b>ARTICLES D'HABILLEMENT ET CHAUSSURES</b>	<b>102,43</b>	<b>102,53</b>	<b>102,58</b>	<b>102,63</b>	<b>102,72</b>	<b>0,09</b>
	ARTICLES D'HABILLEMENT	102,79	102,90	102,95	103,00	103,10	0,09
	CHAUSSURES	101,09	101,16	101,21	101,24	101,32	0,07
<b>IV.</b>	<b>LOGEMENT, EAU, GAZ, ELECTRICITE ET AUTRES COMBUSTIBLES</b>	<b>101,00</b>	<b>101,06</b>	<b>101,15</b>	<b>101,20</b>	<b>101,23</b>	<b>0,03</b>
	LOYERS EFFECTIFS	100,02	100,03	100,03	100,03	100,03	0,00
	ENTRETIEN ET REPARATIONS COURANTES DU LOGEMENT	101,27	101,39	101,47	101,50	101,50	0,00
	AUTRES SERVICES RELATIFS AU LOGEMENT	100,05	100,05	100,05	100,05	100,05	0,00
	ELECTRICITE, GAZ ET AUTRES COMBUSTIBLES	100,88	100,85	100,98	101,11	101,24	0,14
<b>V.</b>	<b>MEUBLES, ARTICLES DE MENAGE ET ENTRETIEN COURANT DU FOYER</b>	<b>100,22</b>	<b>100,23</b>	<b>100,25</b>	<b>100,30</b>	<b>100,37</b>	<b>0,07</b>
	MEUBLES, ARTICLES D'AMEUBLEMENT ET DE DECORATION, TAPIS ET AUTRES REVETEMENTS	100,14	100,14	100,17	100,22	100,29	0,07
	ARTICLES DE MENAGE EN TEXTILES	100,53	100,62	100,68	100,70	100,70	0,00
	APPAREILS DE CHAUFFAGE ET DE CUISINE, REFRIGERATEURS, MACHINES A LAVER ET AUTRES	100,29	100,29	100,32	100,35	100,40	0,05
	VERRERIE, VAISSELLE ET USTENSILE DE CUISINE	100,44	100,47	100,48	100,50	100,52	0,02
	OUTILLAGE POUR LA MAISON ET LE JARDIN	100,00	100,00	100,00	100,00	100,00	0,00
	BIENS ET SERVICES POUR L'ENTRETIEN COURANT DE L'HABITATION	100,03	100,03	100,03	100,14	100,28	0,14
<b>VI.</b>	<b>SANTE</b>	<b>100,67</b>	<b>100,71</b>	<b>100,73</b>	<b>100,76</b>	<b>100,82</b>	<b>0,05</b>
	MEDICAMENTS ET AUTRES PRODUITS PHARMACEUTIQUES, APPAREILS ET MATERIELS THERAPEUTIQUES	100,96	101,00	101,02	101,10	101,20	0,10
	SERVICES MEDICAUX ET PARAMEDICAUX EXTRA-HOSPITALIERS	100,16	100,19	100,19	100,19	100,19	0,00
	SERVICES DES HOPITAUX	101,34	101,39	101,40	101,40	101,40	0,00
<b>VII.</b>	<b>TRANSPORTS</b>	<b>100,57</b>	<b>100,60</b>	<b>100,62</b>	<b>100,64</b>	<b>100,67</b>	<b>0,03</b>
	ACHATS DE VEHICULE	100,99	101,07	101,12	101,13	101,15	0,01
	UTILISATION DES VEHICULES PERSONNELS	100,16	100,16	100,16	100,16	100,16	0,00
	SERVICES DE TRANSPORT	100,99	101,04	101,07	101,13	101,20	0,07
<b>VIII.</b>	<b>COMMUNICATIONS</b>	<b>100,00</b>	<b>100,00</b>	<b>100,00</b>	<b>100,00</b>	<b>100,00</b>	<b>0,00</b>
	SERVICES POSTAUX	100,00	100,00	100,00	100,00	100,00	0,00
	TELEPHONE ET TELEGRAPHE	100,00	100,00	100,00	100,00	100,00	0,00
<b>IX.</b>	<b>LOISIR ET CULTURE</b>	<b>100,23</b>	<b>100,23</b>	<b>100,23</b>	<b>100,23</b>	<b>100,23</b>	<b>0,00</b>
	APPAREILS ET ACCESSOIRES Y COMPRISES REPARATIONS	100,10	100,10	100,10	100,10	100,10	0,00
	SERVICES RECREATIFS ET CULTURELS	101,00	101,00	101,00	101,00	101,00	0,00
	PRESSE, LIBRAIRIE ET PAPETERIE	99,99	99,99	100,00	100,00	100,00	0,00
<b>X.</b>	<b>ENSEIGNEMENT</b>	<b>100,18</b>	<b>100,25</b>	<b>100,26</b>	<b>100,27</b>	<b>100,28</b>	<b>0,01</b>
	SERVICE D'ENSEIGNEMENT	100,12	100,19	100,19	100,19	100,19	0,00
	FOURNITURES SCOLAIRES	100,25	100,34	100,35	100,38	100,41	0,03
<b>XI.</b>	<b>RESTAURANTS ET HOTELS</b>	<b>101,03</b>	<b>101,11</b>	<b>101,18</b>	<b>101,23</b>	<b>101,30</b>	<b>0,06</b>
	RESTAURANTS ET DEBITS DE BOISSONS	101,07	101,15	101,22	101,26	101,31	0,05
	SERVICES D'HEBERGEMENT	100,79	100,88	100,94	101,07	101,21	0,14
<b>XII.</b>	<b>BIENS ET SERVICES DIVERS</b>	<b>101,10</b>	<b>101,13</b>	<b>101,16</b>	<b>101,18</b>	<b>101,22</b>	<b>0,04</b>
	SOINS PERSONNELS	101,19	101,23	101,24	101,27	101,33	0,06
	EFFETS PERSONNELS N.D.A	101,10	101,14	101,21	101,23	101,23	0,00
	AUTRES SERVICES N.D.A	100,04	100,04	100,04	100,04	100,04	0,00
	<b>INDICE GENERAL</b>	<b>101,284</b>	<b>101,364</b>	<b>101,459</b>	<b>101,536</b>	<b>101,617</b>	<b>0,080</b>
	TAUX MENSUEL FIN PERIODE (1)	0,078	0,079	0,094	0,076	0,080	
	TAUX MOYEN MENSUEL (2)	0,092	0,080	0,085	0,086	0,076	
	TAUX CUMULE DE L'ANNEE (3)	0,621	0,701	0,796	0,873	0,953	
	TAUX EN GLISSEMENT ANNUEL (4)	0,901	0,860	0,950	0,968	0,953	
	TAUX ANNUALISE (5)	0,925	0,936	0,941	0,946	0,953	

Source : Direction de la Recherche et des Statistiques, Service des Statistiques Economiques.

(1) Calculé par rapport au mois précédent.

(2) Calculé en termes de variation de l'indice général moyen du mois en cours par rapport au mois précédent.

(3) Calculé par rapport à la dernière semaine du mois de décembre de l'année précédente.

(4) Calculé par rapport à la semaine correspondante de l'année précédente.

(5) Projection à fin décembre 2014 du cumul annuel d'inflation observé au 31 déc ; cette semaine étant la 52ème de l'année.

Tableau I.16 : Indice hebdomadaire des prix de détail dans la ville de Bandundu établi par la Banque Centrale du Congo  
(base 100 = décembre 2012)

N° Fx.	LIBELLES	août-14	sept.-14	oct.-14	nov.-14	déc.-14	Variation en %
		Du 01 au 31	Du 01 au 30	Du 01 au 31	Du 01 au 30	Du 01 au 31	
<b>I.</b>	<b>PRODUITS ALIMENTAIRES ET BOISSONS NON ALCOOLISEES</b>	<b>102,00</b>	<b>102,12</b>	<b>102,30</b>	<b>102,44</b>	<b>102,56</b>	<b>0,12</b>
	PRODUITS ALIMENTAIRES	102,07	102,19	102,37	102,52	102,64	0,12
	PAINS ET CEREALES	102,17	102,32	102,62	102,84	102,99	0,15
	VIANDES	101,76	101,88	101,95	102,04	102,16	0,11
	POISSONS	101,85	101,95	102,06	102,17	102,26	0,09
	LAIT, FROMAGE ET ŒUF	100,11	100,20	100,25	100,30	100,34	0,04
	HUILES ET GRAISSES	101,32	101,40	101,44	101,48	101,51	0,03
	FRUITS	101,93	102,02	102,09	102,17	102,27	0,09
	LEGUMES AUTRES QUE POMMES DE TERRE ET AUTRES TUBERCULES	102,75	102,89	103,09	103,26	103,43	0,17
	POMME DE TERRE, MANIOC, AUTRES TUBERCULES ET BANANES	102,38	102,52	102,62	102,71	102,80	0,08
	SUCRE	99,96	100,01	100,05	100,09	100,12	0,03
	CONFITURE, MIEL, PATE CHOCOLATEE ET CONFISERIE	100,34	100,37	100,40	100,43	100,46	0,02
	SEL, EPICES, SAUCES ET PRODUITS ALIMENTAIRES N.C.A.	101,04	101,18	101,31	101,42	101,51	0,10
	BOISSONS NON ALCOOLISEES	100,27	100,30	100,31	100,33	100,35	0,02
	CAFE, THE, CACAO ET AUTRES VEGETAUX POUR TISANES	100,56	100,65	100,71	100,77	100,83	0,05
	AUTRES BOISSONS NON ALCOOLISEES	100,15	100,15	100,15	100,15	100,15	0,00
<b>II.</b>	<b>BOISSONS ALCOOLISEES, TABACS ET STUPEFIANTS</b>	<b>101,15</b>	<b>101,19</b>	<b>101,22</b>	<b>101,25</b>	<b>101,27</b>	<b>0,02</b>
	BOISSONS ALCOOLISEES	101,17	101,22	101,25	101,27	101,29	0,02
	TABACS	101,04	101,08	101,13	101,17	101,21	0,04
<b>III.</b>	<b>ARTICLES D'HABILLEMENT ET CHAUSSURES</b>	<b>101,71</b>	<b>101,81</b>	<b>101,90</b>	<b>101,97</b>	<b>102,02</b>	<b>0,06</b>
	ARTICLES D'HABILLEMENT	101,80	101,91	101,99	102,06	102,12	0,06
	CHAUSSURES	101,39	101,49	101,58	101,66	101,72	0,06
<b>IV.</b>	<b>LOGEMENT, EAU, GAZ, ELECTRICITE ET AUTRES COMBUSTIBLES</b>	<b>101,37</b>	<b>101,74</b>	<b>101,82</b>	<b>101,90</b>	<b>101,96</b>	<b>0,07</b>
	LOYERS EFFECTIFS	100,44	100,53	100,59	100,63	100,67	0,04
	ENTRETIEN ET REPARATIONS COURANTES DU LOGEMENT	101,51	101,60	101,66	101,71	101,75	0,04
	AUTRES SERVICES RELATIFS AU LOGEMENT	100,09	100,11	100,13	100,15	100,16	0,02
	ELECTRICITE, GAZ ET AUTRES COMBUSTIBLES	101,73	103,13	103,30	103,46	103,63	0,16
<b>V.</b>	<b>MEUBLES, ARTICLES DE MENAGE ET ENTRETIEN COURANT DU FOYER</b>	<b>100,21</b>	<b>100,21</b>	<b>100,21</b>	<b>100,21</b>	<b>100,21</b>	<b>0,00</b>
	MEUBLES, ARTICLES D'AMEUBLEMENT ET DE DECORATION, TAPIS ET AUTRES REVETEMENTS	100,20	100,20	100,20	100,20	100,20	0,00
	ARTICLES DE MENAGE EN TEXTILES	100,17	100,17	100,17	100,17	100,17	0,00
	APPAREILS DE CHAUFFAGE ET DE CUISINE, REFRIGERATEURS, MACHINES A LAVER ET AUTRES	100,10	100,10	100,10	100,10	100,10	-0,00
	VERRERIE, VAISSELLE ET USTENSILE DE CUISINE	100,17	100,17	100,17	100,17	100,17	0,00
	OUTILLAGE POUR LA MAISON ET LE JARDIN	100,00	100,00	100,00	100,00	100,00	0,00
	BIENS ET SERVICES POUR L'ENTRETIEN COURANT DE L'HABITATION	100,34	100,34	100,34	100,34	100,34	0,00
<b>VI.</b>	<b>SANTE</b>	<b>100,73</b>	<b>100,78</b>	<b>100,81</b>	<b>100,83</b>	<b>100,85</b>	<b>0,02</b>
	MEDICAMENTS ET AUTRES PRODUITS PHARMACEUTIQUES, APPAREILS ET MATERIELS THERAPEUTIQUES	100,63	100,68	100,70	100,71	100,71	0,01
	SERVICES MEDICAUX ET PARAMEDICAUX EXTRA-HOSPITALIERS	100,92	100,97	101,00	101,03	101,06	0,03
	SERVICES DES HOPITAUX	100,58	100,66	100,78	100,89	100,99	0,10
<b>VII.</b>	<b>TRANSPORTS</b>	<b>101,38</b>	<b>102,03</b>	<b>102,03</b>	<b>102,03</b>	<b>102,03</b>	<b>0,00</b>
	ACHATS DE VEHICULE	100,26	100,26	100,26	100,26	100,26	0,00
	UTILISATION DES VEHICULES PERSONNELS	101,30	102,10	102,10	102,11	102,11	0,00
	SERVICES DE TRANSPORT	102,08	102,77	102,77	102,77	102,77	0,00
<b>VIII.</b>	<b>COMMUNICATIONS</b>	<b>100,00</b>	<b>100,00</b>	<b>100,00</b>	<b>100,00</b>	<b>100,00</b>	<b>0,00</b>
	SERVICES POSTAUX	100,00	100,00	100,00	100,00	100,00	0,00
	TELEPHONE ET TELEGRAPHE	100,00	100,00	100,00	100,00	100,00	0,00
<b>IX.</b>	<b>LOISIR ET CULTURE</b>	<b>100,39</b>	<b>100,41</b>	<b>100,41</b>	<b>100,41</b>	<b>100,42</b>	<b>0,00</b>
	APPAREILS ET ACCESSOIRES Y COMPRISES REPARATIONS	99,98	99,98	99,98	99,98	99,98	0,00
	SERVICES RECREATIFS ET CULTURELS	100,24	100,33	100,35	100,37	100,39	0,02
	PRESSE, LIBRAIRIE ET PAPETERIE	100,66	100,66	100,66	100,66	100,66	0,00
<b>X.</b>	<b>ENSEIGNEMENT</b>	<b>100,45</b>	<b>100,52</b>	<b>100,62</b>	<b>100,70</b>	<b>100,74</b>	<b>0,05</b>
	SERVICE D'ENSEIGNEMENT	100,33	100,39	100,48	100,55	100,60	0,04
	FOURNITURES SCOLAIRES	100,64	100,73	100,83	100,91	100,97	0,05
<b>XI.</b>	<b>RESTAURANTS ET HOTELS</b>	<b>100,49</b>	<b>100,58</b>	<b>100,64</b>	<b>100,70</b>	<b>100,75</b>	<b>0,05</b>
	RESTAURANTS ET DEBITS DE BOISSONS	100,50	100,58	100,64	100,70	100,75	0,05
	SERVICES D'HEBERGEMENT	100,45	100,56	100,63	100,69	100,74	0,05
<b>XII.</b>	<b>BIENS ET SERVICES DIVERS</b>	<b>101,10</b>	<b>101,15</b>	<b>101,18</b>	<b>101,20</b>	<b>101,23</b>	<b>0,03</b>
	SOINS PERSONNELS	101,46	101,53	101,57	101,61	101,64	0,04
	EFFETS PERSONNELS N.D.A	100,30	100,30	100,30	100,30	100,30	0,00
	AUTRES SERVICES N.D.A	100,35	100,35	100,35	100,35	100,35	0,00
	<b>INDICE GENERAL</b>	<b>101,532</b>	<b>101,708</b>	<b>101,821</b>	<b>101,912</b>	<b>101,992</b>	<b>0,078</b>
	<b>TAUX MENSUEL FIN PERIODE (1)</b>	<b>0,080</b>	<b>0,173</b>	<b>0,111</b>	<b>0,090</b>	<b>0,078</b>	
	<b>TAUX MOYEN MENSUEL (2)</b>	<b>0,100</b>	<b>0,166</b>	<b>0,103</b>	<b>0,101</b>	<b>0,082</b>	
	<b>TAUX CUMULE DE L'ANNEE (3)</b>	<b>0,736</b>	<b>0,910</b>	<b>1,022</b>	<b>1,112</b>	<b>1,192</b>	
	<b>TAUX EN GLISSEMENT ANNUEL (4)</b>	<b>1,032</b>	<b>1,154</b>	<b>1,182</b>	<b>1,204</b>	<b>1,192</b>	
	<b>TAUX ANNUALISE (5)</b>	<b>1,095</b>	<b>1,215</b>	<b>1,209</b>	<b>1,206</b>	<b>1,192</b>	

Source : Direction de la Recherche et des Statistiques, Service des Statistiques Economiques.

(1) Calculé par rapport au mois précédent.

(2) Calculé en termes de variation de l'indice général moyen du mois en cours par rapport au mois précédent.

(3) Calculé par rapport à la dernière semaine du mois de décembre de l'année précédente.

(4) Calculé par rapport à la semaine correspondante de l'année précédente.

(5) Projection à fin décembre 2014 du cumul annuel d'inflation observé au 31 déc ; cette semaine étant la 52ème de l'année.

**Tableau I.17 : Indice hebdomadaire des prix de détail à Kisangani établi par la Banque Centrale du Congo**  
(base 100 = décembre 2012)

N° Fx.	LIBELLES	août-14	sept.-14	sept.-14	nov.-14	déc.-14	Variation en %
		Du 01 au 31	Du 01 au 30	Du 01 au 31	Du 01 au 30	Du 01 au 31	
<b>I.</b>	<b>PRODUITS ALIMENTAIRES ET BOISSONS NON ALCOOLISEES</b>	<b>102,65</b>	<b>102,79</b>	<b>102,95</b>	<b>103,08</b>	<b>103,19</b>	<b>0,11</b>
	PRODUITS ALIMENTAIRES	102,69	102,83	102,99	103,13	103,24	0,11
	PAINS ET CEREALES	102,86	103,01	103,25	103,43	103,56	0,12
	VIANDES	102,42	102,57	102,73	102,89	103,02	0,13
	POISSONS	102,44	102,59	102,72	102,83	102,94	0,11
	LAIT, FROMAGE ET ŒUF	101,28	101,35	101,35	101,35	101,37	0,01
	HUILES ET GRAISSES	101,32	101,41	101,42	101,43	101,46	0,02
	FRUITS	102,08	102,22	102,42	102,57	102,70	0,13
	LEGUMES AUTRES QUE POMMES DE TERRE ET AUTRES TUBERCULES	103,31	103,48	103,65	103,79	103,91	0,12
	POMME DE TERRE, MANIOC, AUTRES TUBERCULES ET BANANES	102,02	102,14	102,30	102,42	102,55	0,13
	SUCRE	101,54	101,57	101,64	101,70	101,76	0,06
	CONFITURE, MIEL, PATE CHOCOLATEE ET CONFISERIE	101,35	101,39	101,39	101,39	101,41	0,02
	SEL, EPICES, SAUCES ET PRODUITS ALIMENTAIRES N.C.A.	102,13	102,24	102,29	102,35	102,40	0,05
	BOISSONS NON ALCOOLISEES	100,42	100,43	100,43	100,44	100,45	0,01
	CAFE, THE, CACAO ET AUTRES VEGETAUX POUR TISANES	101,26	101,31	101,31	101,34	101,40	0,06
	AUTRES BOISSONS NON ALCOLISEES	100,23	100,23	100,23	100,23	100,23	0,00
<b>II.</b>	<b>BOISSONS ALCOOLISEES, TABACS ET STUPEFIANTS</b>	<b>101,34</b>	<b>101,36</b>	<b>101,36</b>	<b>101,37</b>	<b>101,38</b>	<b>0,02</b>
	BOISSONS ALCOOLISEES	101,39	101,41	101,41	101,41	101,43	0,01
	TABACS	101,11	101,11	101,13	101,14	101,16	0,02
<b>III.</b>	<b>ARTICLES D'HABILLEMENT ET CHAUSSURES</b>	<b>102,45</b>	<b>102,61</b>	<b>102,73</b>	<b>102,83</b>	<b>102,94</b>	<b>0,11</b>
	ARTICLES D'HABILLEMENT	102,60	102,76	102,91	103,02	103,14	0,12
	CHAUSSURES	101,77	101,88	101,91	101,96	102,03	0,06
<b>IV.</b>	<b>LOGEMENT, EAU, GAZ, ELECTRICITE ET AUTRES COMBUSTIBLES</b>	<b>101,46</b>	<b>101,56</b>	<b>101,64</b>	<b>101,71</b>	<b>101,80</b>	<b>0,09</b>
	LOYERS EFFECTIFS	100,51	100,55	100,55	100,55	100,59	0,03
	ENTRETIEN ET REPARATIONS COURANTES DU LOGEMENT	101,41	101,49	101,62	101,73	101,85	0,12
	AUTRES SERVICES RELATIFS AU LOGEMENT	101,83	101,92	101,92	101,92	101,95	0,03
	ELECTRICITE, GAZ ET AUTRES COMBUSTIBLES	101,63	101,78	101,83	101,87	101,94	0,07
<b>V.</b>	<b>MEUBLES, ARTICLES DE MENAGE ET ENTRETIEN COURANT DU FOYER</b>	<b>100,67</b>	<b>100,68</b>	<b>100,73</b>	<b>100,78</b>	<b>100,83</b>	<b>0,05</b>
	MEUBLES, ARTICLES D'AMEUBLEMENT ET DE DECORATION, TAPIS ET AUTRES REVETEMENTS	101,08	101,13	101,14	101,14	101,14	0,00
	ARTICLES DE MENAGE EN TEXTILES	100,02	100,02	100,02	100,02	100,02	0,00
	APPAREILS DE CHAUFFAGE ET DE CUISINE, REFRIGERATEURS, MACHINES A LAVER ET AUTRES	100,34	100,34	100,34	100,34	100,34	0,00
	VERRERIE, VAISSELLE ET USTENSILE DE CUISINE	100,70	100,70	100,70	100,70	100,70	0,00
	OUTILLAGE POUR LA MAISON ET LE JARDIN	101,05	101,14	101,26	101,36	101,44	0,08
	BIENS ET SERVICES POUR L'ENTRETIEN COURANT DE L'HABITATION	100,66	100,64	100,79	100,90	101,03	0,13
<b>VI.</b>	<b>SANTE</b>	<b>101,75</b>	<b>101,83</b>	<b>101,86</b>	<b>101,89</b>	<b>101,92</b>	<b>0,03</b>
	MEDICAMENTS ET AUTRES PRODUITS PHARMACEUTIQUES, APPAREILS ET MATERIELS THERAPEUTIQUES	101,89	101,98	102,06	102,11	102,16	0,05
	SERVICES MEDICAUX ET PARAMEDICAUX EXTRA-HOSPITALIERS	101,58	101,65	101,65	101,66	101,66	0,00
	SERVICES DES HOPITAUX	101,65	101,65	101,65	101,65	101,65	0,00
<b>VII.</b>	<b>TRANSPORTS</b>	<b>102,13</b>	<b>102,18</b>	<b>102,18</b>	<b>102,18</b>	<b>102,21</b>	<b>0,03</b>
	ACHATS DE VEHICULE	101,94	102,04	102,04	102,04	102,09	0,05
	UTILISATION DES VEHICULES PERSONNELS	101,55	101,55	101,55	101,55	101,55	0,00
	SERVICES DE TRANSPORT	102,97	103,01	103,01	103,01	103,05	0,04
<b>VIII.</b>	<b>COMMUNICATIONS</b>	<b>100,99</b>	<b>101,00</b>	<b>101,00</b>	<b>101,00</b>	<b>101,00</b>	<b>0,00</b>
	SERVICES POSTAUX	106,01	106,05	106,05	106,05	106,06	0,01
	TELEPHONE ET TELEGRAPHE	100,10	100,10	100,10	100,10	100,10	0,00
<b>IX.</b>	<b>LOISIR ET CULTURE</b>	<b>100,29</b>	<b>100,31</b>	<b>100,31</b>	<b>100,31</b>	<b>100,31</b>	<b>0,00</b>
	APPAREILS ET ACCESSOIRES Y COMPRIS REPARATIONS	100,73	100,77	100,77	100,77	100,79	0,01
	SERVICES RECREATIFS ET CULTURELS	100,47	100,48	100,48	100,48	100,48	0,00
	PRESSE, LIBRAIRIE ET PAPETERIE	100,06	100,06	100,06	100,06	100,06	0,00
<b>X.</b>	<b>ENSEIGNEMENT</b>	<b>100,24</b>	<b>100,29</b>	<b>100,31</b>	<b>100,33</b>	<b>100,35</b>	<b>0,02</b>
	SERVICE D'ENSEIGNEMENT	100,10	100,13	100,13	100,13	100,13	0,00
	FOURNITURES SCOLAIRES	100,54	100,62	100,69	100,74	100,81	0,06
<b>XI.</b>	<b>RESTAURANTS ET HOTELS</b>	<b>101,56</b>	<b>101,62</b>	<b>101,62</b>	<b>101,62</b>	<b>101,65</b>	<b>0,03</b>
	RESTAURANTS ET DEBITS DE BOISSONS	101,58	101,64	101,64	101,64	101,67	0,03
	SERVICES D'HEBERGEMENT	101,14	101,19	101,19	101,19	101,19	0,00
<b>XII.</b>	<b>BIENS ET SERVICES DIVERS</b>	<b>102,24</b>	<b>102,35</b>	<b>102,41</b>	<b>102,46</b>	<b>102,52</b>	<b>0,06</b>
	SOINS PERSONNELS	102,49	102,61	102,68	102,74	102,80	0,07
	EFFETS PERSONNELS N.D.A	101,15	101,18	101,27	101,35	101,45	0,10
	AUTRES SERVICES N.D.A	101,09	101,11	101,11	101,11	101,11	0,00
	<b>INDICE GENERAL</b>	<b>102,13</b>	<b>102,24</b>	<b>102,35</b>	<b>102,44</b>	<b>102,52</b>	<b>0,084</b>
	<b>TAUX MENSUEL FIN PERIODE (1)</b>	<b>0,120</b>	<b>0,110</b>	<b>0,104</b>	<b>0,086</b>	<b>0,084</b>	
	<b>TAUX MOYEN MENSUEL (2)</b>	<b>0,133</b>	<b>0,112</b>	<b>0,102</b>	<b>0,096</b>	<b>0,082</b>	
	<b>TAUX CUMULE DE L'ANNEE (3)</b>	<b>1,015</b>	<b>1,126</b>	<b>1,231</b>	<b>1,318</b>	<b>1,403</b>	
	<b>TAUX EN GLISSEMENT ANNUEL (4)</b>	<b>1,532</b>	<b>1,549</b>	<b>1,473</b>	<b>1,451</b>	<b>1,403</b>	
	<b>TAUX ANNUALISE (5)</b>	<b>1,511</b>	<b>1,504</b>	<b>1,457</b>	<b>1,429</b>	<b>1,403</b>	

Source : Direction de la Recherche et des Statistiques, Service des Statistiques Economiques.

(1) Calculé par rapport au mois précédent.

(2) Calculé en termes de variation de l'indice général moyen du mois en cours par rapport au mois précédent.

(3) Calculé par rapport à la dernière semaine du mois de décembre de l'année précédente.

(4) Calculé par rapport à la semaine correspondante de l'année précédente.

(5) Projection à fin décembre 2014 du cumul annuel d'inflation observé au 31 déc ; cette semaine étant la 52ème de l'année.

Tableau I.18 : Indice hebdomadaire des prix de détail à couverture nationale\* établi par la Banque Centrale du Congo

(base 100 = décembre 2012)

N° Fx.	LIBELLES	août-14	sept.-14	oct.-14	nov.-14	déc.-14	Variation en %
		Du 01 au 31	Du 01 au 30	Du 01 au 31	Du 01 au 30	Du 01 au 31	
<b>I.</b>	<b>PRODUITS ALIMENTAIRES ET BOISSONS NON ALCOOLISEES</b>	<b>102,36</b>	<b>102,48</b>	<b>102,64</b>	<b>102,76</b>	<b>102,88</b>	<b>0,12</b>
	PRODUITS ALIMENTAIRES	102,41	102,54	102,70	102,82	102,94	0,12
	PAINS ET CEREALES	102,72	102,85	103,06	103,20	103,34	0,13
	VIANDES	102,21	102,31	102,43	102,55	102,67	0,12
	POISSONS	102,28	102,40	102,51	102,61	102,72	0,11
	LAIT, FROMAGE ET ŒUF	100,81	100,84	100,85	100,88	100,91	0,03
	HUILES ET GRAISSES	101,37	101,43	101,49	101,54	101,58	0,04
	FRUITS	101,84	101,96	102,14	102,27	102,41	0,13
	LEGUMES AUTRES QUE POMMES DE TERRE ET AUTRES TUBERCULES	102,78	102,93	103,11	103,26	103,41	0,14
	POMME DE TERRE, MANIOC, AUTRES TUBERCULES ET BANANES	102,03	102,13	102,28	102,40	102,52	0,11
	SUCRE	100,90	100,95	101,00	101,05	101,11	0,06
	CONFITURE, MIEL, PATE CHOCOLATEE ET CONFISERIE	100,90	100,92	100,92	100,94	100,96	0,02
	SEL, EPICES, SAUCES ET PRODUITS ALIMENTAIRES N.C.A.	101,52	101,62	101,72	101,80	101,88	0,08
	BOISSONS NON ALCOOLISEES	100,55	100,58	100,61	100,63	100,67	0,03
	CAFE, THE, CACAO ET AUTRES VEGETAUX POUR TISANES	100,73	100,79	100,84	100,89	100,94	0,05
	AUTRES BOISSONS NON ALCOLISEES	100,51	100,52	100,54	100,57	100,59	0,03
<b>II.</b>	<b>BOISSONS ALCOOLISEES, TABACS ET STUPEFIANTS</b>	<b>101,57</b>	<b>101,60</b>	<b>101,64</b>	<b>101,66</b>	<b>101,69</b>	<b>0,03</b>
	BOISSONS ALCOOLISEES	101,80	101,84	101,88	101,90	101,94	0,04
	TABACS	100,72	100,73	100,76	100,78	100,80	0,02
<b>III.</b>	<b>ARTICLES D'HABILLEMENT ET CHAUSSURES</b>	<b>101,98</b>	<b>102,11</b>	<b>102,21</b>	<b>102,30</b>	<b>102,39</b>	<b>0,09</b>
	ARTICLES D'HABILLEMENT	102,07	102,21	102,31	102,40	102,49	0,09
	CHAUSSURES	101,61	101,72	101,82	101,91	102,00	0,09
<b>IV.</b>	<b>LOGEMENT, EAU, GAZ, ELECTRICITE ET AUTRES COMBUSTIBLES</b>	<b>101,89</b>	<b>102,07</b>	<b>102,15</b>	<b>102,22</b>	<b>102,28</b>	<b>0,06</b>
	LOYERS EFFECTIFS	100,26	100,29	100,30	100,31	100,32	0,01
	ENTRETIEN ET REPARATIONS COURANTES DU LOGEMENT	102,17	102,25	102,33	102,38	102,43	0,05
	AUTRES SERVICES RELATIFS AU LOGEMENT	101,00	101,04	101,08	101,10	101,13	0,03
	ELECTRICITE, GAZ ET AUTRES COMBUSTIBLES	101,94	102,45	102,63	102,75	102,89	0,13
<b>V.</b>	<b>MEUBLES, ARTICLES DE MENAGE ET ENTRETIEN COURANT DU FOYER</b>	<b>100,75</b>	<b>100,77</b>	<b>100,80</b>	<b>100,84</b>	<b>100,87</b>	<b>0,03</b>
	MEUBLES, ARTICLES D'AMEUBLEMENT ET DE DECORATION, TAPIS ET AUTRES REVETEMENTS	100,79	100,80	100,81	100,82	100,84	0,01
	ARTICLES DE MENAGE EN TEXTILES	100,65	100,68	100,71	100,73	100,74	0,02
	APPAREILS DE CHAUFFAGE ET DE CUISINE, REFRIGERATEURS, MACHINES A LAVER ET AUTRES	100,56	100,59	100,61	100,63	100,64	0,02
	VERRERIE, VAISSELLE ET USTENSILE DE CUISINE	100,57	100,59	100,61	100,62	100,64	0,01
	OUTILLAGE POUR LA MAISON ET LE JARDIN	100,41	100,44	100,48	100,51	100,54	0,03
	BIENS ET SERVICES POUR L'ENTRETIEN COURANT DE L'HABITATION	101,01	101,03	101,09	101,15	101,22	0,07
<b>VI.</b>	<b>SANTE</b>	<b>101,45</b>	<b>101,51</b>	<b>101,57</b>	<b>101,62</b>	<b>101,67</b>	<b>0,05</b>
	MEDICAMENTS ET AUTRES PRODUITS PHARMACEUTIQUES, APPAREILS ET MATERIELS THERAPEUTIQUES	101,51	101,58	101,64	101,70	101,75	0,06
	SERVICES MEDICAUX ET PARAMEDICAUX EXTRA-HOSPITALIERS	101,33	101,39	101,43	101,48	101,53	0,05
	SERVICES DES HOPITAUX	101,68	101,73	101,80	101,85	101,90	0,05
<b>VII.</b>	<b>TRANSPORTS</b>	<b>101,55</b>	<b>101,82</b>	<b>101,85</b>	<b>101,89</b>	<b>101,93</b>	<b>0,04</b>
	ACHATS DE VEHICULE	101,23	101,30	101,34	101,36	101,40	0,03
	UTILISATION DES VEHICULES PERSONNELS	101,24	101,51	101,53	101,56	101,59	0,03
	SERVICES DE TRANSPORT	102,15	102,49	102,53	102,56	102,62	0,06
<b>VIII.</b>	<b>COMMUNICATIONS</b>	<b>100,41</b>	<b>100,43</b>	<b>100,45</b>	<b>100,46</b>	<b>100,48</b>	<b>0,01</b>
	SERVICES POSTAUX	101,26	101,27	101,27	101,27	101,27	0,00
	TELEPHONE ET TELEGRAPHE	100,27	100,29	100,31	100,33	100,35	0,02
<b>IX.</b>	<b>LOISIR ET CULTURE</b>	<b>100,62</b>	<b>100,65</b>	<b>100,67</b>	<b>100,69</b>	<b>100,71</b>	<b>0,02</b>
	APPAREILS ET ACCESSOIRES Y COMPRIS REPARATIONS	100,59	100,62	100,64	100,66	100,67	0,02
	SERVICES RECREATIFS ET CULTURELS	101,02	101,06	101,09	101,12	101,14	0,02
	PRESSE, LIBRAIRIE ET PAPETERIE	100,52	100,55	100,57	100,59	100,61	0,02
<b>X.</b>	<b>ENSEIGNEMENT</b>	<b>100,62</b>	<b>100,69</b>	<b>100,73</b>	<b>100,77</b>	<b>100,80</b>	<b>0,03</b>
	SERVICE D'ENSEIGNEMENT	100,45	100,52	100,54	100,56	100,57	0,01
	FOURNITURES SCOLAIRES	100,85	100,94	101,00	101,06	101,10	0,05
<b>XI.</b>	<b>RESTAURANTS ET HOTELS</b>	<b>101,49</b>	<b>101,54</b>	<b>101,58</b>	<b>101,61</b>	<b>101,66</b>	<b>0,04</b>
	RESTAURANTS ET DEBITS DE BOISSONS	101,55	101,61	101,65	101,68	101,73	0,05
	SERVICES D'HEBERGEMENT	101,03	101,08	101,11	101,14	101,17	0,03
<b>XII.</b>	<b>BIENS ET SERVICES DIVERS</b>	<b>101,60</b>	<b>101,66</b>	<b>101,72</b>	<b>101,77</b>	<b>101,83</b>	<b>0,06</b>
	SOINS PERSONNELS	101,80	101,87	101,94	102,00	102,07	0,07
	EFFETS PERSONNELS N.D.A	100,99	101,02	101,06	101,09	101,14	0,05
	AUTRES SERVICES N.D.A	101,05	101,07	101,08	101,12	101,16	0,04
	<b>INDICE GENERAL</b>	<b>101,94</b>	<b>102,07</b>	<b>102,18</b>	<b>102,27</b>	<b>102,35</b>	<b>0,086</b>
	<b>TAUX MENSUEL FIN PERIODE (1)</b>	<b>0,092</b>	<b>0,123</b>	<b>0,107</b>	<b>0,085</b>	<b>0,086</b>	
	<b>TAUX MOYEN MENSUEL (2)</b>	<b>0,108</b>	<b>0,121</b>	<b>0,100</b>	<b>0,096</b>	<b>0,083</b>	
	<b>TAUX CUMULE DE L'ANNEE (3)</b>	<b>0,856</b>	<b>0,980</b>	<b>1,088</b>	<b>1,173</b>	<b>1,260</b>	
	<b>TAUX EN GLISSEMENT ANNUEL (4)</b>	<b>1,264</b>	<b>1,303</b>	<b>1,293</b>	<b>1,293</b>	<b>1,260</b>	
	<b>TAUX ANNUALISE (5)</b>	<b>1,274</b>	<b>1,309</b>	<b>1,287</b>	<b>1,272</b>	<b>1,260</b>	

Source : Direction de la Recherche et des Statistiques, Service des Statistiques Economiques.

\* Cet indice prend en compte, outre les données des prix prélevées à Kinshasa, celles en provenance des provinces du BANDUNDU, KATANGA, NORD-KIVU, SUD-KIVU, BANDUNDU et ORIENTALE.

(1) Calculé par rapport au mois précédent.

(2) Calculé en termes de variation de l'indice général moyen du mois en cours par rapport au mois précédent.

(3) Calculé par rapport à la dernière semaine du mois de décembre de l'année précédente.

(4) Calculé par rapport à la semaine correspondante de l'année précédente.

(5) Projection à fin décembre 2014 du cumul annuel d'inflation observé au 31 déc ; cette semaine étant la 52ème de l'année.



Tableau I.19 : Variations mensuelles de l'indice des prix moyens de détail à Kinshasa calculées par la B.C.C. ( par groupe d'articles ) (\*)

(Base 100 = déc 2012)

Périodes	Produits alimentaires et boissons non alcoolisées	Boissons alcoolisées, tabacs et stupéfiants	Articles d'habillement et chaussures	Logement, Eau, Gaz, Electricité et Autres Combustibles.	Meubles, Articles de ménage et entretien courant du foyer	Santé	Transports	Communica-tions	Loisir et Culture	Ensei-gnement	Restaurants et Hôtels	Autres Biens et Services	Indice Général
<b>2011</b>													
janvier	1,60	1,31	1,38	1,55	1,01	1,20	1,16	1,48	1,19	0,91	1,21	1,31	1,46
février	2,26	1,64	0,95	1,53	1,22	1,35	1,66	1,23	0,98	0,77	1,68	1,02	1,84
mars	2,96	0,96	0,86	1,92	1,82	1,18	1,47	1,16	0,73	0,63	1,42	0,95	2,23
avril	2,82	1,06	1,32	1,98	1,51	1,91	2,42	1,91	0,94	1,00	1,42	1,13	2,32
mai	15,20	0,86	0,92	1,39	0,73	0,94	3,46	1,07	0,68	0,74	0,88	0,96	2,07
juin	2,50	1,45	2,02	1,17	1,34	3,18	1,33	0,47	0,84	1,09	2,30	2,75	2,11
juillet	1,66	1,25	1,32	1,01	0,91	1,86	0,73	0,60	0,77	0,86	1,19	1,39	1,39
août	0,86	0,58	0,59	0,66	0,77	0,66	0,47	0,68	1,57	0,93	0,41	1,19	0,78
septembre	0,47	0,19	0,47	0,49	0,31	0,43	0,36	0,16	0,85	0,96	0,21	0,38	0,47
octobre	0,19	0,01	0,17	0,25	0,12	0,51	0,12	0,03	0,02	0,24	0,01	0,06	0,19
novembre	0,14	0,04	0,25	0,12	0,09	0,18	0,08	-99,92	0,02	0,09	0,01	0,09	0,13
décembre	0,22	0,17	0,29	0,15	8,52	0,12	0,12	-12,02	0,02	0,00	0,03	0,05	0,19
<b>2012</b>													
janvier	4,83	4,18	4,91	3,44	4,93	6,14	2,24	2,06	2,56	1,11	4,60	2,97	4,25
février	0,13	0,08	0,11	0,09	0,05	0,16	0,09	0,04	0,21	0,00	0,02	0,04	0,11
mars	0,18	0,08	0,21	0,36	0,08	0,12	0,95	0,08	0,08	0,00	0,14	0,09	0,24
avril	0,12	0,05	0,04	0,10	0,04	0,04	0,84	0,00	0,02	-0,01	0,02	0,04	0,15
mai	0,04	0,02	0,02	0,01	0,00	0,04	0,01	0,00	0,01	0,00	0,01	0,03	0,03
juin	0,13	0,07	0,09	0,06	0,02	0,15	0,05	0,01	0,04	0,03	0,05	0,09	0,10
juillet	0,12	0,03	0,08	0,08	0,06	0,09	0,05	0,00	0,04	0,02	0,10	0,08	0,10
août	0,19	0,05	0,14	0,19	0,07	0,11	0,09	0,00	0,04	0,17	0,10	0,14	0,17
septembre	0,11	0,03	0,09	0,11	0,04	0,07	0,06	0,00	0,05	0,10	0,06	0,08	0,10
octobre	0,07	0,01	0,01	0,03	0,01	0,03	-0,10	0,00	0,02	0,01	0,05	0,03	0,04
novembre	0,13	0,67	0,10	0,08	0,05	0,08	0,08	0,01	0,04	0,08	0,11	0,10	0,12
décembre	0,11	0,07	0,11	0,07	0,05	0,07	0,06	0,00	0,06	0,07	0,09	0,09	0,11
<b>2013</b>													
janvier	0,15	0,10	0,07	0,13	0,06	0,08	0,11	0,08	0,05	0,03	0,13	0,07	0,13
février	0,15	0,36	0,10	0,13	0,07	0,08	0,09	0,05	0,09	0,08	0,15	0,09	0,13
mars	0,12	0,08	0,09	0,11	0,05	0,07	0,07	0,03	0,06	0,06	0,13	0,09	0,10
avril	0,15	0,08	0,07	0,17	0,07	0,08	0,11	0,06	0,07	0,09	0,11	0,10	0,13
mai	0,26	0,08	0,12	0,14	0,05	0,39	0,07	0,03	0,06	0,08	0,11	0,08	0,20
juin	0,15	0,07	0,09	0,33	0,06	0,22	0,05	0,03	0,09	0,11	0,14	0,13	0,16
juillet	0,12	0,05	0,10	1,36	0,06	0,21	0,03	0,00	0,08	0,03	0,16	0,11	0,26
août	0,26	0,04	0,22	0,16	0,02	0,11	0,00	0,00	0,07	0,79	0,08	0,15	0,23
septembre	0,10	0,03	0,07	0,33	0,02	0,04	0,05	0,00	0,00	0,09	0,03	0,05	0,11
octobre	0,20	0,04	0,12	0,14	0,07	0,08	0,09	0,00	0,01	0,07	0,03	0,10	0,15
novembre	0,12	0,06	0,04	0,11	0,05	0,07	0,05	0,05	0,06	0,08	0,07	0,11	0,10
décembre	0,16	0,10	0,17	0,13	0,07	0,08	0,05	0,07	0,10	0,11	0,14	0,15	0,14
<b>2014</b>													
janvier	0,19	0,09	0,17	0,16	0,10	0,10	0,06	0,08	0,14	0,13	0,22	0,21	0,16
février	0,14	0,07	0,14	0,14	0,08	0,08	0,05	0,07	0,11	0,11	0,17	0,14	0,13
mars	0,03	0,02	0,01	0,02	0,02	0,02	0,01	0,02	0,02	0,01	0,00	0,01	0,02
avril	0,13	0,08	0,09	0,09	0,06	0,08	0,05	0,07	0,07	0,02	0,06	0,06	0,10
mai	0,15	0,09	0,11	0,11	0,08	0,10	0,48	0,08	0,10	0,05	0,07	0,08	0,16
juin	0,09	0,06	0,08	0,09	0,08	0,07	0,01	0,05	0,07	0,02	0,06	0,06	0,07
juillet	0,13	0,08	0,10	0,09	0,07	0,08	0,40	0,03	0,06	0,01	0,08	0,07	0,13
août	0,10	0,05	0,16	0,09	0,06	0,08	0,05	0,07	0,05	0,07	0,06	0,05	0,09
septembre	0,10	0,05	0,17	0,39	0,07	0,08	0,87	0,07	0,05	0,07	0,06	0,05	0,19
octobre	0,13	0,07	0,08	0,10	0,09	0,10	0,06	0,08	0,06	0,00	0,07	0,06	0,10
novembre	0,11	0,05	0,06	0,07	0,07	0,08	0,05	0,07	0,05	0,00	0,06	0,05	0,09
décembre	0,13	0,05	0,08	0,08	0,07	0,08	0,09	0,07	0,05	0,00	0,08	0,08	0,10

Source : Direction de la Recherche et des statistiques, Service des Statistiques Economiques.

(\*) Variations calculées par rapport au mois précédent.

Tableau I.20 : INDICES DES PRIX DE DETAIL ETABLIS PAR L'IRES

(base : décembre 1993 = 100)

PERIODES	PRIX AUX MARCHES				PRIX DANS LES MAGASINS		
	Alimentation	Habillement	Articles divers	Indice Général	Alimentation	Articles divers	Indice Général
<b>2001</b>	<b>70 783 922,1</b>	<b>67 524 254,0</b>	<b>49 610 662,8</b>	<b>65 861 513,7</b>	<b>55 569 213,0</b>	<b>78 852 791,7</b>	<b>57 187 421,7</b>
Décembre	86 983 798,8	82 069 104,8	59 488 174,1	80 452 975,7	71 282 765,9	104 758 534,9	73 609 331,8
<b>2002</b>	<b>98 187 387,4</b>	<b>86 740 952,0</b>	<b>65 081 772,4</b>	<b>89 231 524,6</b>	<b>78 035 486,7</b>	<b>136 594 300,3</b>	<b>82 106 913,3</b>
Décembre	106 716 247,8	98 404 458,8	66 759 423,2	96 765 699,9	87 456 019,7	158 095 987,8	92 365 497,5
<b>2003</b>	<b>114 905 476,1</b>	<b>106 655 853,8</b>	<b>71 232 459,4</b>	<b>104 114 076,6</b>	<b>92 958 335,1</b>	<b>170 702 670,8</b>	<b>98 361 566,5</b>
Décembre	118 742 564,5	111 008 948,0	68 738 689,3	106 414 504,9	94 594 322,6	182 102 085,7	100 676 112,1
<b>2004</b>	<b>143 553 397,4</b>	<b>126 168 161,3</b>	<b>71 569 444,6</b>	<b>123 948 497,2</b>	<b>101 943 679,7</b>	<b>208 690 949,9</b>	<b>109 362 615,0</b>
Décembre	162 782 992,0	143 182 317,0	79 864 175,9	140 186 761,0	112 106 523,2	237 371 130,4	120 812 413,4
<b>2005</b>	<b>187 277 100,2</b>	<b>163 172 198,1</b>	<b>92 036 365,0</b>	<b>161 052 458,4</b>	<b>128 011 392,3</b>	<b>252 433 443,7</b>	<b>136 658 724,9</b>
Décembre	196 659 032,1	170 022 956,8	102 121 203,0	170 620 518,4	134 813 060,2	275 439 244,7	144 586 580,0
<b>2006</b>	<b>215 448 864,4</b>	<b>190 254 312,9</b>	<b>107 457 065,3</b>	<b>186 204 214,1</b>	<b>146 093 773,0</b>	<b>297 593 522,0</b>	<b>156 623 005,6</b>
Décembre	241 384 765,3	210 953 479,6	122 781 028,2	209 014 056,4	157 786 407,4	328 768 164,7	169 669 639,5
<b>2007</b>	<b>291 472 880,4</b>	<b>218 937 299,7</b>	<b>150 331 323,7</b>	<b>249 673 469,6</b>	<b>165 706 544,1</b>	<b>353 691 038,4</b>	<b>178 771 466,5</b>
Décembre	322 986 832,6	267 067 391,2	170 591 803,0	279 034 594,9	180 657 265,6	382 313 757,4	194 672 391,8
<b>2008</b>	<b>367 745 840,6</b>	<b>299 397 304,3</b>	<b>183 651 397,1</b>	<b>313 731 916,6</b>	<b>209 482 051,6</b>	<b>527 766 826,2</b>	<b>231 602 843,5</b>
Décembre	405 171 981,7	335 787 857,2	195 902 386,5	345 189 150,1	233 824 028,5	604 797 009,3	259 606 650,8
<b>2009</b>	<b>456 722 355,5</b>	<b>363 912 170,3</b>	<b>273 177 623,2</b>	<b>397 964 100,8</b>	<b>278 735 818,4</b>	<b>669 183 497,2</b>	<b>305 871 932,0</b>
Décembre	495 183 223,4	394 926 128,8	437 681 110,3	437 681 110,3	311 611 587,0	701 863 079,6	338 734 065,7
<b>2010</b>	<b>535 943 936,9</b>	<b>423 962 740,6</b>	<b>349 426 394,3</b>	<b>477 434 861,0</b>	<b>351 079 529,2</b>	<b>887 013 838,6</b>	<b>388 326 964,5</b>
Décembre	566 479 977,5	437 507 901,9	382 003 681,8	505 748 000,0	378 774 080,3	1 133 827 774,9	431 250 312,1
<b>2011</b>	<b>611 198 869,5</b>	<b>471 722 212,2</b>	<b>422 505 344,3</b>	<b>548 095 066,2</b>	<b>413 487 738,2</b>	<b>1 203 678 522,8</b>	<b>468 405 997,7</b>
Janvier	575 871 634,7	444 083 569,0	392 681 525,1	515 036 523,5	381 140 761,1	1 142 173 604,1	434 032 543,7
Février	577 545 972,1	447 563 995,6	401 969 202,0	518 861 423,9	382 569 644,7	1 188 946 569,6	438 612 841,0
Mars	582 497 532,5	452 166 562,9	402 190 793,4	522 701 946,2	395 540 850,4	1 191 418 205,6	450 854 326,6
Avril	587 473 024,9	458 551 250,9	409 981 770,3	528 660 847,7	403 126 004,1	1 194 309 602,4	458 113 264,2
Mai	594 562 995,6	466 020 168,0	409 981 770,3	534 784 496,3	406 104 747,3	1 198 297 359,2	461 162 133,8
Juin	607 586 576,8	471 979 617,5	415 243 782,0	544 274 429,0	410 851 403,3	1 203 434 881,0	465 935 955,0
Juillet	617 744 105,4	475 379 328,3	424 384 331,2	553 038 975,0	419 843 095,8	1 210 901 265,4	474 821 638,5
Août	628 682 811,2	478 997 980,4	438 823 639,6	563 526 829,3	423 625 589,9	1 217 092 104,8	478 771 512,7
Septembre	636 625 099,6	486 172 190,0	442 065 841,0	570 328 035,3	427 058 083,0	1 220 015 750,8	482 168 640,9
Octobre	640 367 370,3	488 402 547,3	444 472 323,3	573 515 157,8	432 251 685,0	1 222 971 310,1	487 206 698,9
Novembre	642 167 297,1	491 350 661,8	443 342 693,3	574 874 982,3	439 183 161,7	1 226 201 676,7	493 880 948,5
Décembre	643 262 014,4	499 998 674,4	444 926 460,1	577 537 148,1	440 557 831,6	1 228 379 944,2	495 311 468,4
<b>2012</b>	<b>673 197 647,6</b>	<b>540 819 131,6</b>	<b>480 086 819,2</b>	<b>611 027 433,5</b>	<b>454 860 010,9</b>	<b>1 251 522 460,7</b>	<b>510 223 051,2</b>
Janvier	652 918 922,5	508 213 993,8	456 538 253,4	587 491 244,3	441 606 442,8	1 231 116 777,0	496 477 411,0
Février	657 207 217,8	513 476 443,2	457 585 131,5	591 260 016,2	444 670 982,4	1 235 170 808,7	499 610 720,3
Mars	659 637 347,3	524 542 976,5	453 879 840,3	593 896 798,9	446 761 100,0	1 237 839 477,4	501 741 047,2
Avril	665 035 079,2	530 030 368,7	466 898 412,8	601 156 402,2	449 114 403,7	1 248 277 140,4	504 656 213,9
Mai	669 044 810,9	539 130 591,8	470 430 062,0	606 040 345,3	452 341 240,5	1 249 285 939,6	507 728 897,1
Juin	673 650 854,2	543 999 843,1	481 850 317,7	612 313 779,0	455 763 896,9	1 249 556 759,0	510 932 500,8
Juillet	674 621 208,1	545 875 738,7	483 399 916,2	613 593 130,2	457 399 770,2	1 249 839 472,0	512 474 329,5
Aout	675 256 132,3	547 283 582,1	490 782 157,0	615 912 081,0	458 657 685,6	1 261 363 990,9	514 445 773,8
Septembre	681 032 771,4	552 969 364,9	504 143 687,6	623 424 806,2	460 226 281,4	1 261 692 013,5	515 928 149,8
Octobre	682 523 496,6	557 335 120,8	495 342 794,0	623 142 571,2	460 921 557,7	1 262 012 606,5	516 597 385,6
Novembre	690 119 028,4	560 606 566,3	499 615 497,2	629 257 603,8	463 337 429,9	1 264 148 354,5	518 933 789,2
Décembre	697 324 902,1	566 364 989,3	500 575 760,8	634 840 423,9	467 519 339,5	1 267 966 189,6	523 150 395,6
<b>2013</b>	<b>746 714 063,7</b>	<b>640 559 228,5</b>	<b>529 770 086,1</b>	<b>684 449 429,9</b>	<b>514 638 379,5</b>	<b>1 582 366 433,6</b>	<b>588 845 479,2</b>
Janvier	700 780 298,4	575 905 778,0	500 662 413,2	638 668 000,4	469 425 654,2	1 294 367 816,4	526 759 134,4
Février	705 191 300,9	589 642 114,8	508 391 903,2	645 565 222,0	476 596 510,9	1 314 137 247,2	534 805 592,1
Mars	713 299 287,2	607 334 153,0	514 251 364,2	654 935 067,2	488 042 380,4	1 616 369 657,8	566 461 126,2
Avril	721 745 272,3	621 552 165,7	520 371 039,9	663 932 962,1	496 687 546,3	1 620 086 795,7	574 763 794,2
Mai	730 566 723,2	630 045 331,0	526 757 087,7	672 210 624,3	501 754 228,1	1 631 992 342,5	580 305 777,1
Juin	739 089 149,4	637 541 965,5	526 928 853,1	678 697 023,2	512 728 601,6	1 633 383 126,1	590 614 091,0
Juillet	753 713 923,2	646 889 513,5	530 380 152,6	689 927 805,2	516 583 911,9	1 636 261 444,8	594 401 500,5
Août	762 702 255,2	657 299 543,1	535 273 904,6	698 289 634,3	525 161 305,3	1 641 189 981,9	602 725 298,3
Septembre	770 286 567,8	663 297 101,5	542 464 013,4	705 578 195,9	530 178 279,9	1 643 996 443,9	607 588 642,3
Octobre	778 331 105,0	675 315 934,9	545 455 196,2	713 202 798,8	541 810 237,6	1 647 545 393,3	618 658 830,9
Novembre	787 829 194,9	685 456 737,5	550 792 748,7	721 923 275,0	549 057 183,1	1 650 368 926,8	625 598 349,3
Décembre	797 033 686,6	696 430 404,1	555 512 356,7	730 462 550,6	567 634 714,1	1 658 698 026,9	643 463 614,4
<b>2014</b>							
Janvier	803 172 899,2	704 922 863,7	559 951 862,2	736 663 977,1	573 161 202,8	1 664 795 075,7	649 029 757,0
Février	807 085 729,7	712 643 993,5	564 363 638,0	741 384 742,7	576 913 589,5	1 669 251 547,7	652 831 077,6
Mars	811 683 390,8	719 008 198,2	566 786 190,4	745 812 711,7	578 777 713,5	1 671 321 476,5	654 709 505,1
Avril	815 499 621,0	723 760 550,7	568 491 320,3	749 324 385,5	583 242 124,2	1 671 825 060,3	658 898 638,3
Mai	817 281 228,1	727 029 063,6	569 721 924,1	751 244 820,4	587 911 524,4	1 672 727 264,0	663 306 218,3
Juin	820 098 314,1	728 759 183,7	572 485 233,9	753 892 772,1	588 343 190,0	1 673 605 450,2	663 768 917,1
Juillet	826 369 623,7	730 919 729,3	575 339 774,9	758 716 149,5	588 612 462,1	1 677 184 050,3	664 268 187,4
Août	829 089 525,4	735 768 871,1	577 361 139,0	761 658 971,3	588 948 434,4	1 694 382 021,7	665 776 068,7
Septembre	831 489 778,1	743 097 779,9	577 731 038,0	764 433 400,5	589 243 829,5	1 701 518 848,6	666 546 943,3
Octobre	834 450 992,8	744 501 799,5	578 841 640,0	766 720 117,2	589 567 056,1	1 702 365 021,0	666 906 514,7
Novembre	836 884 261,3	746 852 434,4	579 594 803,9	768 762 782,3	589 829 453,6	1 702 888 501,1	667 187 057,4
Décembre	839 563 108,6	750 100 561,7	580 439 935,3	771 126 372,2	590 075 734,5	1 703 486 910,5	667 457 811,3

Source : Institut de Recherches Economiques et Sociales (I.R.E.S.).

Tableau I.21 : INDICE DES PRIX A LA CONSOMMATION DES MENAGES A KINSHASA ETABLI PAR U.S.-EMBASSY, ECON.  
( novembre 1989 = 100 ) (1)

PERIODES	Alimentation	Boissons	Non alimentaire	Habillement	Loyer	Transport	Frais scolaires	Divers	Indice d'ensemble
<b>2007</b>	<b>313,3</b>	<b>18,3</b>	<b>29,9</b>	<b>17,3</b>	<b>36,2</b>	<b>192,2</b>	<b>61,0</b>	<b>66,2</b>	<b>753,3</b>
<b>2008</b>	<b>461,7</b>	<b>25,3</b>	<b>43,7</b>	<b>21,9</b>	<b>38,8</b>	<b>355,6</b>	<b>81,0</b>	<b>69,0</b>	<b>1 122,7</b>
<b>2009</b>	<b>682,8</b>	<b>36,4</b>	<b>61,2</b>	<b>32,0</b>	<b>57,3</b>	<b>410,9</b>	<b>91,0</b>	<b>123,3</b>	<b>1 554,9</b>
Janvier	594,0	29,0	52,0	27,0	48,0	333,0	86,0	96,0	1340,0
Février	650,0	33,0	54,0	30,0	54,0	333,0	86,0	96,0	1412,0
Mars	676,0	33,0	57,0	32,0	57,0	333,0	86,0	96,0	1445,0
Avril	628,0	34,0	65,0	32,0	58,0	400,0	86,0	162,0	1474,0
Mai	618,0	35,0	66,0	32,0	58,0	433,0	86,0	96,0	1499,0
Juin	618,0	35,0	58,0	32,0	58,0	433,0	86,0	114,0	1511,0
Juillet	653,0	39,0	58,0	32,0	58,0	433,0	96,0	162,0	1550,0
Août	699,0	39,0	59,0	32,0	58,0	433,0	96,0	114,0	1597,0
Septembre	725,0	39,0	64,0	33,0	59,0	433,0	96,0	171,0	1646,0
Octobre	724,0	39,0	64,0	34,0	60,0	433,0	96,0	124,0	1648,0
Novembre	796,0	39,0	68,0	34,0	60,0	467,0	96,0	124,0	1758,0
Décembre	812,0	43,0	69,0	34,0	60,0	467,0	96,0	124,0	1779,0
<b>2010</b>	<b>826,0</b>	<b>43,5</b>	<b>76,8</b>	<b>34,0</b>	<b>60,0</b>	<b>467,0</b>	<b>96,0</b>	<b>124,0</b>	<b>1 801,5</b>
Janvier	826,0	43,0	75,0	34,0	60,0	467,0	96,0	124,0	1799,0
Février	828,0	43,0	75,0	34,0	60,0	467,0	96,0	124,0	1800,0
Mars	831,0	44,0	76,0	34,0	60,0	467,0	96,0	124,0	1806,0
Avril	819,0	44,0	81,0	34,0	60,0	467,0	96,0	124,0	1801,0
Mai	...	...	...	...	...	...	...	...	...
Juin	...	...	...	...	...	...	...	...	...
Juillet	...	...	...	...	...	...	...	...	...
Août	...	...	...	...	...	...	...	...	...
Septembre	...	...	...	...	...	...	...	...	...
Octobre	...	...	...	...	...	...	...	...	...
Novembre	...	...	...	...	...	...	...	...	...
Décembre	...	...	...	...	...	...	...	...	...
<b>2011</b>									
Janvier	...	...	...	...	...	...	...	...	...
Février	...	...	...	...	...	...	...	...	...
Mars	...	...	...	...	...	...	...	...	...
Avril	...	...	...	...	...	...	...	...	...
Mai	...	...	...	...	...	...	...	...	...
Juin	...	...	...	...	...	...	...	...	...
Juillet	...	...	...	...	...	...	...	...	...
Août	...	...	...	...	...	...	...	...	...
Septembre	...	...	...	...	...	...	...	...	...
Octobre	...	...	...	...	...	...	...	...	...
Novembre	...	...	...	...	...	...	...	...	...
Décembre	...	...	...	...	...	...	...	...	...
<b>2012</b>									
Janvier	...	...	...	...	...	...	...	...	...
Février	...	...	...	...	...	...	...	...	...
Mars	...	...	...	...	...	...	...	...	...
Avril	...	...	...	...	...	...	...	...	...
Mai	...	...	...	...	...	...	...	...	...
Juin	...	...	...	...	...	...	...	...	...
Juillet	...	...	...	...	...	...	...	...	...
Aout	...	...	...	...	...	...	...	...	...
Septembre	...	...	...	...	...	...	...	...	...
Octobre	...	...	...	...	...	...	...	...	...
Novembre	...	...	...	...	...	...	...	...	...
Décembre	...	...	...	...	...	...	...	...	...
<b>2013</b>									
Janvier	...	...	...	...	...	...	...	...	...
Février	...	...	...	...	...	...	...	...	...
Mars	...	...	...	...	...	...	...	...	...
Avril	...	...	...	...	...	...	...	...	...
Mai	...	...	...	...	...	...	...	...	...
Juin	...	...	...	...	...	...	...	...	...
Juillet	...	...	...	...	...	...	...	...	...
Août	...	...	...	...	...	...	...	...	...
Septembre	...	...	...	...	...	...	...	...	...
Octobre	...	...	...	...	...	...	...	...	...
Novembre	...	...	...	...	...	...	...	...	...
Décembre	...	...	...	...	...	...	...	...	...

Source : US Embassy ; Cellule Economique.

(1) L'ambassade des Etats-Unis a suspendu la production de son indice des prix a la consommation depuis le mois de mai 2010.

**Tableau I.22 : VARIATIONS DES INDICES DES PRIX A LA CONSOMMATION**  
(en %)

PERIODES	Taux mensuels <sup>(1)</sup>				Taux cumulés <sup>(2)</sup>				Taux moyens mensuels			
	B.C.C. (6)	I.R.E.S. Marchés	U.S. EMBASSY (4)	INS (5)	B.C.C. (6)	I.R.E.S. Marchés	U.S. EMBASSY (4)	INS (5)	B.C.C. (3)	I.R.E.S. Marchés	U.S. EMBASSY (4)	INS (5)
<b>2010</b>												
Janvier	3,22	2,49	1,12	4,61	3,22	2,49	1,12	4,61	2,30	2,49	1,12	4,61
Février	0,99	1,85	0,06	1,58	4,24	4,38	1,18	6,27	1,60	2,17	0,59	3,09
Mars	-0,02	2,11	0,33	8,01	4,22	6,58	1,52	14,78	0,25	2,15	0,50	4,70
Avril	0,15	1,32	-0,28	-1,00	4,38	7,99	1,24	13,63	0,05	1,94	0,41	3,25
Mai	0,23	0,73	...	-0,39	4,62	8,78	...	13,18	0,26	1,70	...	2,51
Juin	-0,08	-0,07	...	-0,10	4,54	8,71	...	13,07	0,04	1,40	...	2,07
Juillet	0,08	0,27	...	1,10	4,62	9,00	...	14,31	0,01	1,24	...	1,93
Août	0,21	0,53	...	0,70	4,84	9,58	...	15,10	0,13	1,15	...	1,77
Septembre	0,79	0,90	...	0,10	5,67	10,57	...	15,22	0,55	1,12	...	1,59
Octobre	0,96	1,33	...	-2,00	6,68	12,03	...	12,92	0,94	1,43	...	1,22
Novembre	1,16	1,15	...	0,89	7,92	13,32	...	13,92	1,10	1,14	...	1,19
Décembre	1,78	1,97	...	2,88	9,84	15,55	...	17,20	1,46	1,21	...	1,33
<b>2011</b>												
Janvier	1,46	1,84	...	3,40	1,46	1,84	...	3,40	1,64	1,84	...	3,40
Février	1,84	0,74	...	1,10	3,32	2,59	...	4,54	1,67	1,29	...	2,24
Mars	2,50	0,74	...	2,29	5,90	3,35	...	6,94	2,23	1,11	...	2,26
Avril	2,11	1,14	...	-0,80	8,14	4,53	...	6,08	2,32	1,11	...	1,49
Mai	2,01	1,16	...	2,16	10,31	5,74	...	8,37	2,07	1,12	...	1,62
Juin	2,11	1,77	...	-1,16	12,64	7,62	...	7,11	2,07	1,23	...	1,15
Juillet	0,95	1,61	...	0,89	13,71	9,35	...	8,07	1,39	1,29	...	1,11
Août	0,66	1,90	...	0,86	14,45	11,42	...	9,00	0,78	1,36	...	1,08
Septembre	0,40	1,21	...	0,05	14,91	12,77	...	9,05	0,47	1,34	...	0,97
Octobre	0,11	0,56	...	-0,23	15,04	13,40	...	8,80	0,19	1,27	...	0,85
Novembre	0,11	0,24	...	1,04	15,17	13,67	...	9,94	0,13	1,17	...	0,86
Décembre	0,23	0,46	...	2,41	15,43	14,19	...	12,59	0,19	1,11	...	0,99
<b>2012</b>												
Janvier	4,25	1,72	...	1,63	4,25	1,72	...	1,63	3,73	1,72	...	1,63
Février	0,11	0,64	...	0,51	4,36	2,38	...	2,15	0,65	1,18	...	1,07
Mars	0,24	0,45	...	0,09	4,61	2,83	...	2,25	0,19	0,94	...	0,74
Avril	0,15	1,22	...	0,06	4,77	4,09	...	2,30	0,20	1,01	...	0,57
Mai	0,13	0,81	...	0,05	4,90	4,94	...	2,35	0,12	0,97	...	0,47
Juin	0,10	1,04	...	0,05	5,00	6,02	...	2,41	0,10	0,98	...	0,40
Juillet	0,10	0,21	...	0,05	5,10	6,24	...	2,46	0,10	0,87	...	0,35
Aout	0,17	0,38	...	0,06	5,28	6,64	...	2,51	0,13	0,81	...	0,31
Septembre	0,10	1,22	...	0,05	5,38	7,95	...	2,57	0,14	0,85	...	0,28
Octobre	0,04	-0,05	...	0,03	5,42	7,90	...	2,60	0,06	0,76	...	0,26
Novembre	0,12	0,98	...	0,08	5,55	8,96	...	2,68	0,07	0,78	...	0,24
Décembre	0,11	0,89	...	0,09	5,67	9,92	...	2,77	0,13	0,79	...	0,23
<b>2013</b>												
Janvier	0,07	0,60	...	0,07	0,07	0,60	...	0,07	0,07	0,60	...	0,07
Février	0,07	1,08	...	0,07	0,14	2,17	...	0,14	0,07	1,08	...	0,07
Mars	0,06	1,45	...	0,04	0,20	3,59	...	0,18	0,07	1,18	...	0,06
Avril	0,08	1,37	...	0,06	0,29	5,17	...	0,24	0,07	1,27	...	0,06
Mai	0,12	1,25	...	0,07	0,40	6,16	...	0,31	0,08	1,20	...	0,06
Juin	0,08	0,96	...	0,06	0,48	7,47	...	0,37	0,08	1,21	...	0,06
Juillet	0,11	1,65	...	0,11	0,59	9,13	...	0,48	0,08	1,26	...	0,07
Août	0,08	1,21	...	0,16	0,67	10,32	...	0,65	0,08	1,24	...	0,08
Septembre	0,09	1,04	...	0,08	0,76	11,32	...	0,73	0,08	1,20	...	0,08
Octobre	0,12	1,08	...	0,12	0,87	12,79	...	0,85	0,09	1,21	...	0,08
Novembre	0,08	1,22	...	0,07	0,96	14,12	...	0,92	0,09	1,21	...	0,08
Décembre	0,12	1,18	...	0,15	1,08	15,54	...	1,07	0,09	1,21	...	0,09
<b>2014</b>												
Janvier	0,15	0,85	...	0,11	0,15	0,85	...	0,11	0,15	0,85	...	0,11
Février	0,11	0,64	...	0,14	0,26	1,50	...	0,25	0,13	0,74	...	0,13
Mars	0,09	0,60	...	0,15	0,35	1,76	...	0,41	0,12	0,58	...	0,13
Avril	0,09	0,47	...	0,10	0,44	2,15	...	0,50	0,11	0,53	...	0,12
Mai	0,12	0,26	...	0,12	0,56	2,46	...	0,62	0,11	0,49	...	0,12
Juin	0,07	0,35	...	0,08	0,63	2,92	...	0,71	0,11	0,48	...	0,12
Juillet	0,13	0,64	...	0,07	0,76	3,48	...	0,78	0,11	0,49	...	0,11
Août	0,09	0,39	...	0,05	0,86	3,89	...	0,83	0,11	0,48	...	0,10
Septembre	0,12	0,36	...	0,04	0,98	4,25	...	0,87	0,11	0,46	...	0,10
Octobre	0,11	0,30	...	0,06	1,09	4,55	...	0,93	0,11	0,45	...	0,09
Novembre	0,08	0,27	...	0,05	1,17	4,87	...	0,97	0,11	0,43	...	0,09
Décembre	0,09	0,31	...	0,05	1,26	4,87	...	1,03	0,10	0,40	...	0,09

Source : BCC; Direction de la Recherche et des Statistiques, IRES, INS et US Embassy.

(1) Variations en pourcentage par rapport au mois précédent.

(2) Variations en pourcentage par rapport au mois de décembre de l'année précédente.

(3) Il s'agit des moyennes géométriques.

(4) A partir de mai 2010, données non disponibles.

(5) A partir de janvier 2012, l'IPC à couverture nationale.

(6) A partir de janvier 2013, l'IPC agrégé.

Tableau I. 23.

## EVOLUTION DES PRIX DES PRODUITS PETROLIERS

( en CDF/ litre )

Dates de modification	ESSENCE			PETROLE			GASOIL			FUEL OIL	GPI GAZ	
	OUEST	EST	SUD	OUEST	EST	SUD	OUEST	EST	SUD	OUEST	OUEST	
<b>2002</b>												
08 avril	255,00	290,00	290,00	220,00	255,00	255,00	250,00	285,00	285,00	98,78	810,00	
29 juillet	255,00	275,00	275,00	220,00	245,00	245,00	250,00	270,00	270,00	103,62	810,00	
01 octobre	255,00	275,00	275,00	220,00	245,00	245,00	250,00	270,00	270,00	106,62	810,00	
09 novembre	255,00	275,00	275,00	250,00	270,00	270,00	220,00	245,00	245,00	106,60	900,00	
<b>2003</b>												
15 février	305,00	310,00	310,00	300,00	305,00	305,00	270,00	280,00	280,00	133,12	980,00	
17 mars	335,00	340,00	340,00	330,00	335,00	335,00	295,00	305,00	305,00	135,17	1 000,00	
08 juillet	315,00	320,00	320,00	275,00	300,67	300,67	310,00	315,00	315,00	159,93	950,00	
25 septembre	300,00	305,00	305,00	240,00	280,00	280,00	295,00	300,00	300,00	148,50	870,00	
<b>2004</b>												
12 avril	320,00	326,00	326,00	280,00	300,00	300,00	315,00	320,00	320,00	122,15	930,00	
18 juillet	320,00	320,00	320,00	270,00	290,00	290,00	315,00	315,00	315,00	122,79	900,00	
29 septembre	340,00	350,00	350,00	315,00	345,00	345,00	335,00	345,00	345,00	138,71	930,00	
21 octobre	350,00	-	425,00	335,00	-	410,00	345,00	-	420,00	137,51	900,00	
11 décembre	365,00	-	445,00	360,00	-	430,00	362,00	-	440,00	136,79	980,00	
<b>2005</b>												
31 mars	430,00	-	545,00	410,00	-	535,00	428,00	-	540,00	179,22	1 050,00	
24 avril	445,00	-	565,00	441,00	-	558,00	443,00	-	560,00	205,52	1 100,00	
17 juin	375,00	-	465,00	370,00	-	455,00	372,00	-	480,00	177,12	1 075,00	
26 juillet	420,00	-	530,00	418,00	-	520,00	419,00	-	525,00	211,51	1 000,00	
01 août	438,00	-	550,00	436,00	-	540,00	437,00	-	545,00	220,96	1 050,00	
22 septembre	441,00	534,00	630,00	439,00	530,00	610,00	440,00	532,00	620,00	195,69	1 050,00	
17 décembre	441,00	534,00	630,00	439,00	530,00	610,00	440,00	532,00	620,00	218,83	1 000,00	
<b>2006</b>												
25 avril	445,00	600,00	660,00	440,00	590,00	640,00	443,00	595,00	650,00	233,90	1 000,00	
20 mai	460,00	600,00	670,00	456,00	590,00	650,00	458,00	595,00	660,00	209,14	1 020,00	
02 août	490,00	554,00	668,00	474,00	544,00	650,00	488,00	544,00	660,00	217,76	1 099,00	
08 novembre	510,00	585,00	720,00	490,00	580,00	700,00	500,00	585,00	710,00	236,72	1 200,00	
<b>2007</b>												
11 mai	580,00	665,00	730,00	570,00	665,00	720,00	575,00	665,00	725,00	243,27	1 320,00	
01 juin	550,00	635,00	715,00	540,00	635,00	685,00	545,00	635,00	700,00	230,54	1 260,00	
12 juillet	535,00	620,00	700,00	525,00	615,00	670,00	530,00	620,00	685,00	218,29	1 200,00	
2 novembre	580,00	650,00	730,00	560,00	645,00	715,00	576,00	650,00	725,00	306,41	1 200,00	
18 novembre	610,00	670,00	740,00	590,00	660,00	720,00	720,00	605,00	670,00	316,89	1 200,00	
<b>2008</b>												
27 février	675,00	749,00	821,00	655,00	735,00	799,00	671,00	744,00	810,00	337,75	1 300,00	
06 avril	705,00	780,00	860,00	680,00	765,00	830,00	700,00	775,00	850,00	363,18	1 360,00	
24 mai	790,00	870,00	950,00	760,00	850,00	920,00	785,00	860,00	940,00	400,32	1 450,00	
19 juin	825,00	855,00	945,00	795,00	835,00	935,00	820,00	845,00	940,00	416,61	1 430,00	
13 juillet	825,00	940,00	1 040,00	795,00	910,00	1 010,00	820,00	930,00	1 030,00	502,90	1 430,00	
25 septembre	760,00	860,00	970,00	730,00	850,00	965,00	750,00	855,00	965,00	426,66	1 320,00	
28 novembre	665,00	760,00	800,00	580,00	745,00	785,00	660,00	750,00	790,00	331,76	1 100,00	
31 décembre	640,00	750,00	790,00	565,00	745,00	780,00	635,00	745,00	780,00	295,24	1 050,00	
<b>2009</b>												
17 février	665,00	840,00	880,00	585,00	810,00	870,00	655,00	835,00	870,00	342,31	1 100,00	
05 avril	800,00	1 015,00	1 060,00	640,00	920,00	980,00	790,00	1 005,00	1 050,00	386,02	1 320,00	
12 juin	835,00	1 015,00	1 100,00	670,00	920,00	900,00	825,00	1 005,00	1 090,00	398,41	1 320,00	
20 octobre	895,00	1 120,00	1 220,00	720,00	1 020,00	995,00	890,00	1 110,00	1 210,00	470,74	1 460,00	
<b>2010</b>												
31 janv	970,00	1 230,00	1 340,00	780,00	1 120,00	1 090,00	965,00	1 220,00	1 330,00	555,83	1 600,00	
01 juin	970,00	1 230,00	1 340,00	780,00	1 120,00	1 090,00	965,00	1 220,00	1 330,00	552,55	1 600,00	
07 novembre	1 150,00	1 390,00	1 440,00	920,00	1 260,00	1 340,00	1 140,00	1 370,00	1 430,00	550,86	970,00	
<b>2011</b>												
08 janvier	1 150,00	1 390,00	1 440,00	920,00	1 260,00	1 340,00	1 140,00	1 370,00	1 430,00	550,86	970,00	
26 mars	1 195,00	1 450,00	1 500,00	1 015,00	1 300,00	1 450,00	1 190,00	1 430,00	1 490,00	763,40	1 000,00	
10 juin	1 220,00	1 475,00	1 525,00	1 040,00	1 325,00	1 475,00	1 215,00	1 455,00	1 515,00	763,40	1 025,00	
30 juillet	1 280,00	1 535,00	1 585,00	1 100,00	1 385,00	1 535,00	1 275,00	1 515,00	1 575,00	780,52	1 085,00	
<b>2012</b>												
10 mars	1 340,00	1 590,00	1 640,00	1 180,00	1 440,00	1 590,00	1 335,00	1 570,00	1 630,00	847,97	1 100,00	
14 novembre	1 340,00	1 590,00	1 640,00	1 180,00	1 440,00	1 590,00	1 335,00	1 570,00	1 630,00	716,29	1 100,00	
<b>2013</b>												
30 janvier	1 370,00	1 590,00	1 640,00	1 180,00	1 440,00	1 590,00	1 365,00	1 570,00	1 630,00	730,92	1 100,00	
06 février	1 370,00	1 590,00	1 640,00	1 180,00	1 440,00	1 590,00	1 365,00	1 570,00	1 630,00	730,92	1 100,00	
18 avril	1 370,00	1 590,00	1 640,00	1 180,00	1 440,00	1 590,00	1 365,00	1 570,00	1 630,00	887,34	1 100,00	
09 août	1 400,00	1 590,00	1 640,00	1 180,00	1 440,00	1 590,00	1 390,00	1 570,00	1 630,00	683,66	1 100,00	
20 novembre	1 400,00	1 590,00	1 640,00	1 180,00	1 440,00	1 590,00	1 390,00	1 570,00	1 630,00	683,66	1 100,00	
<b>2014</b>												
11 juillet	1 475,00	1 590,00	1 640,00	1 180,00	1 440,00	1 590,00	1 465,00	1 570,00	1 630,00	750,99	1 100,00	
01 septembre	1 525,00	1 590,00	1 640,00	1 180,00	1 440,00	1 590,00	1 515,00	1 570,00	1 630,00	687,02	1 100,00	

Source : Ministère de l'Economie et Commerce (Structure des prix des produits pétroliers).

**Tableau I.24.**

**INDICE DES PRIX MOYENS DES PRODUITS PETROLIERS**

( Base 2009 = 100 )

<b>Moyenne</b>	<b>2000</b>	<b>2001</b>	<b>2002</b>	<b>2003</b>	<b>2004</b>	<b>2005</b>	<b>2006</b>	<b>2007</b>	<b>2008</b>	<b>2009</b>	<b>2010</b>	<b>2011</b>	<b>2012</b>	<b>2013</b>	<b>2014</b>
<b>Janvier</b>	0,31	7,62	29,42	27,02	32,41	43,05	57,24	64,53	72,18	77,48	115,57	141,49	158,07	164,52	165,16
<b>Février</b>	0,74	7,62	29,42	30,16	32,41	43,05	57,24	64,53	73,02	80,64	126,43	141,49	158,07	165,43	165,16
<b>Mars</b>	0,81	7,62	29,42	32,79	32,41	43,34	57,24	64,53	80,26	84,84	126,43	142,95	162,65	165,54	165,16
<b>Avril</b>	0,81	7,62	29,42	34,26	33,91	52,48	57,94	64,53	83,31	99,61	126,43	149,07	164,52	165,54	165,16
<b>Mai</b>	0,81	11,67	29,42	34,26	34,34	54,06	61,01	68,48	83,92	101,89	126,43	149,07	164,52	165,54	165,16
<b>Juin</b>	1,84	32,72	29,42	34,26	34,34	49,49	61,43	67,44	83,92	103,64	126,43	150,89	164,52	165,54	165,16
<b>Juillet</b>	2,63	28,82	29,33	34,13	33,47	44,39	61,43	66,37	94,33	104,47	126,43	154,95	164,52	165,54	167,24
<b>Août</b>	2,63	25,95	28,42	34,10	33,87	53,06	60,82	65,78	100,90	104,47	126,43	158,07	164,52	165,34	168,23
<b>Sept.</b>	2,63	30,87	28,42	33,82	34,15	54,26	60,80	65,78	96,45	104,47	126,43	158,07	164,52	165,16	169,42
<b>Oct.</b>	3,45	30,87	28,42	32,41	38,38	57,06	60,80	65,78	92,96	108,54	126,43	158,07	164,52	165,16	169,42
<b>Nov.</b>	4,74	30,76	27,39	32,41	41,21	57,06	63,66	70,96	91,60	114,98	138,57	158,07	164,52	165,16	169,42
<b>Déc.</b>	5,85	30,40	27,02	32,41	42,49	57,15	64,53	72,18	79,31	114,98	141,49	158,07	163,49	165,16	169,42
<b>annuelle</b>	<b>2,27</b>	<b>21,04</b>	<b>28,79</b>	<b>32,67</b>	<b>35,28</b>	<b>50,71</b>	<b>60,35</b>	<b>66,74</b>	<b>86,01</b>	<b>100,00</b>	<b>127,79</b>	<b>151,69</b>	<b>163,20</b>	<b>165,30</b>	<b>167,01</b>

Source : Ministère de l'Economie et Commerce ( Structure des prix des produits pétroliers ), calculs B.C.C.

Tableau I.25.

EVOLUTION DES TARIFS D'EAU POTABLE

( en CDF par m<sup>3</sup> )

CATEGORIES	2012	2013												2014											
	Déc	Janv	Fév	Mars	Avril	Mai	Juin	Juillet	Août	Sept	Oct	Nov	Déc	Janv	Fév	Mars	Avril	Mai	Juin	Juillet	Août	Sept	oct	nov	déc
<b>A. Bornes fontaines</b>	224,6	224,6	224,6	224,6	224,6	224,6	224,6	224,6	224,6	224,6	224,6	224,6	224,6	225,8	225,8	225,8	225,8	225,8	225,8	225,8	225,8	225,8	225,8	225,8	225,8
<b>B. Domestique rang 4</b>																									
B1 1 - 10 m <sup>3</sup>	224,6	224,6	224,6	224,6	224,6	224,6	224,6	224,6	224,6	224,6	224,6	224,6	224,6	225,8	225,8	225,8	225,8	225,8	225,8	225,8	225,8	225,8	225,8	225,8	225,8
B2 11 - 25 m <sup>3</sup>	402,5	402,5	402,5	402,5	402,5	402,5	402,5	402,5	402,5	402,5	402,5	402,5	402,5	404,6	404,6	404,6	404,6	404,6	404,6	404,6	404,6	404,6	404,6	404,6	404,6
B3 26 - 40 m <sup>3</sup>	514,8	514,8	514,8	514,8	514,8	514,8	514,8	514,8	514,8	514,8	514,8	514,8	514,8	517,6	517,6	517,6	517,6	517,6	517,6	517,6	517,6	517,6	517,6	517,6	517,6
B4 41 - plus	589,7	589,7	589,7	589,7	589,7	589,7	589,7	589,7	589,7	589,7	589,7	589,7	589,7	592,8	592,8	592,8	592,8	592,8	592,8	592,8	592,8	592,8	592,8	592,8	592,8
<b>C. Intermédiaire</b>																									
C1 Social	1 071,6	1 071,6	1 071,6	1 071,6	1 071,6	1 071,6	1 071,6	1 071,6	1 071,6	1 071,6	1 071,6	1 071,6	1 071,6	1 072,7	1 072,7	1 072,7	1 072,7	1 072,7	1 072,7	1 072,7	1 072,7	1 072,7	1 072,7	1 072,7	1 072,7
C2 Agro-pastoral	1 193,8	1 193,8	1 193,8	1 193,8	1 193,8	1 193,8	1 193,8	1 193,8	1 193,8	1 193,8	1 193,8	1 193,8	1 193,8	1 195,1	1 195,1	1 195,1	1 195,1	1 195,1	1 195,1	1 195,1	1 195,1	1 195,1	1 195,1	1 195,1	1 195,1
C3 Autres	1 269,0	1 269,0	1 269,0	1 269,0	1 269,0	1 269,0	1 269,0	1 269,0	1 269,0	1 269,0	1 269,0	1 269,0	1 269,0	1 270,4	1 270,4	1 270,4	1 270,4	1 270,4	1 270,4	1 270,4	1 270,4	1 270,4	1 270,4	1 270,4	1 270,4
<b>D. Commerciale</b>																									
D1 1 - 100 m <sup>3</sup>	2 049,2	2 049,2	2 049,2	2 049,2	2 049,2	2 049,2	2 049,2	2 049,2	2 049,2	2 049,2	2 049,2	2 049,2	2 049,2	2 051,4	2 051,4	2 051,4	2 051,4	2 051,4	2 051,4	2 051,4	2 051,4	2 051,4	2 051,4	2 051,4	2 051,4
D2 101 - 1000 m <sup>3</sup>	2 453,4	2 453,4	2 453,4	2 453,4	2 453,4	2 453,4	2 453,4	2 453,4	2 453,4	2 453,4	2 453,4	2 453,4	2 453,4	2 456,0	2 456,0	2 456,0	2 456,0	2 456,0	2 456,0	2 456,0	2 456,0	2 456,0	2 456,0	2 456,0	2 456,0
D3 1001 - plus	2 876,4	2 876,4	2 876,4	2 876,4	2 876,4	2 876,4	2 876,4	2 876,4	2 876,4	2 876,4	2 876,4	2 876,4	2 876,4	2 879,5	2 879,5	2 879,5	2 879,5	2 879,5	2 879,5	2 879,5	2 879,5	2 879,5	2 879,5	2 879,5	2 879,5
<b>E. Industrielle</b>																									
Autres ( 1 )	3 666,0	3 666,0	3 666,0	3 666,0	3 666,0	3 666,0	3 666,0	3 666,0	3 666,0	3 666,0	3 666,0	3 666,0	3 666,0	3 666,9	3 666,9	3 666,9	3 666,9	3 666,9	3 666,9	3 666,9	3 666,9	3 666,9	3 666,9	3 666,9	3 666,9
Brasseurs	2 895,2	2 895,2	2 895,2	2 895,2	2 895,2	2 895,2	2 895,2	2 895,2	2 895,2	2 895,2	2 895,2	2 895,2	2 895,2	2 898,3	2 898,3	2 898,3	2 898,3	2 898,3	2 898,3	2 898,3	2 898,3	2 898,3	2 898,3	2 898,3	2 898,3
Grand Hotel	2 256,0	2 256,0	2 256,0	2 256,0	2 256,0	2 256,0	2 256,0	2 256,0	2 256,0	2 256,0	2 256,0	2 256,0	2 256,0	2 258,4	2 258,4	2 258,4	2 258,4	2 258,4	2 258,4	2 258,4	2 258,4	2 258,4	2 258,4	2 258,4	2 258,4
<b>F. Services publics</b>	817,8	817,8	817,8	817,8	817,8	817,8	817,8	817,8	817,8	817,8	817,8	817,8	817,8	818,7	818,7	818,7	818,7	818,7	818,7	818,7	818,7	818,7	818,7	818,7	818,7
<b>G. Domestique Spéciaux</b>																									
B1 1 - 10 m <sup>3</sup>	620,4	620,4	620,4	620,4	620,4	620,4	620,4	620,4	620,4	620,4	620,4	620,4	620,4	621,1	621,1	621,1	621,1	621,1	621,1	621,1	621,1	621,1	621,1	621,1	621,1
B2 11 - 25 m <sup>3</sup>	742,6	742,6	742,6	742,6	742,6	742,6	742,6	742,6	742,6	742,6	742,6	742,6	742,6	743,4	743,4	743,4	743,4	743,4	743,4	743,4	743,4	743,4	743,4	743,4	743,4
B3 26 - 40 m <sup>3</sup>	864,8	864,8	864,8	864,8	864,8	864,8	864,8	864,8	864,8	864,8	864,8	864,8	864,8	865,7	865,7	865,7	865,7	865,7	865,7	865,7	865,7	865,7	865,7	865,7	865,7
B4 41 - plus	996,4	996,4	996,4	996,4	996,4	996,4	996,4	996,4	996,4	996,4	996,4	996,4	996,4	997,5	997,5	997,5	997,5	997,5	997,5	997,5	997,5	997,5	997,5	997,5	997,5

Source : REGIDESO.

( 1 ) Industrielle non conventionnée.

Tableau I.26.

**EVOLUTION DES TARIFS D'ELECTRICITE <sup>(1)</sup>**  
( en CDF et USD par kwh )

CATEGORIES	2012	CATEGORIES	2013												2014											
	Déc		Janv	Févr	Mars	Avril	Mai	Juin	Juillet	Août	Sept	Oct	Nov	Déc	Janv	Fév	Mars	Avril	Mai	Juin	Juillet	Août	Sept	oct	nov	déc
<b>1) Avec Compteur</b>		<b>BASSE TENTION (*)</b>																								
<b>a) B.T. Social (2)</b>		BT Sociale	18,288	19,22	19,27	19,21	19,31	19,24	19,22	19,29	19,28	19,36	19,35	19,26	19,48	19,36	19,47	20,41	20,42	21,44	22,55	23,82	24,99	25,01	25,07	25,04
de 1 - 100	908,21	BT Res. 1	22,884	24,66	24,72	24,64	24,77	24,68	24,66	24,74	24,74	24,84	24,82	24,71	24,99	24,84	24,98	26,93	29,12	29,09	31,42	34,12	36,78	36,81	36,89	36,86
<b>b) B.T.R. 1</b>		BT Res. 2	32,732	35,35	35,43	35,32	35,50	35,38	35,35	35,47	35,46	35,61	35,58	35,42	35,83	35,61	35,80	38,36	38,38	41,46	44,63	48,30	51,97	52,01	56,29	60,67
de 1 - 100	8,31	BT Com	103,170	103,13	103,37	103,06	103,59	103,23	103,14	103,50	103,47	103,91	103,82	103,34	104,53	103,90	104,46	103,93	103,99	103,89	103,78	103,98	103,75	103,82	104,06	103,96
101 - 200	8,23	BT F.M.	140,681	140,64	140,96	140,53	141,26	140,77	140,65	141,13	141,09	141,69	141,57	140,92	142,55	141,68	142,44	141,73	141,80	141,67	141,52	141,79	141,47	141,58	141,90	141,76
201 - 300	8,14	<b>MOYENNE TENTION (*)</b>																								
301 - 400	8,05	MT Ind/Off & Bur	91,9114	91,8833	92,0966	91,8138	92,2876	91,9682	91,8915	92,2053	92,1819	92,5740	92,4923	92,0688	93,1308	92,5659	93,0639	92,5947	92,6445	92,5583	92,4620	92,6358	92,4292	92,4985	92,7052	92,6156
401 - 500	7,79	MT Chauff. Pr cuis.	90,9735	90,9457	91,1569	90,8769	91,3458	91,0298	90,9538	91,2644	91,2412	91,6293	91,5485	91,1293	92,1805	91,6213	92,1143	91,6499	91,6992	91,6138	91,5185	91,6906	91,4861	91,5546	91,7592	91,6706
501 - 600 <sup>(3)</sup>	7,88	MT résid./Repr. Dipl.	81,5948	81,5699	81,7592	81,5082	81,9287	81,6453	81,5771	81,8557	81,8349	82,1830	82,1105	81,7345	82,6774	82,1758	82,6180	82,2014	82,2456	82,1691	82,0836	82,2379	82,0545	82,1160	82,2995	82,2200
<b>c) B.T.R. 2 (2)</b>		MT Building Conf rél et ASBL	59,0859	59,0678	59,2050	59,0231	59,3277	59,1224	59,0731	52,2748	59,2598	59,5118	59,4593	59,1871	59,8698	59,5066	72,6468	72,2806	72,3194	72,2522	72,1770	72,3127	72,1514	72,2054	72,3668	72,2969
de 1 - 600	12,25	MT Vapeur	61,4306	61,4118	61,5544	61,3653	61,6820	61,4686	61,4172	61,6270	61,6113	61,8734	61,8188	61,5358	62,2456	61,8680	76,2554	75,8710	75,9118	75,8411	75,7622	75,9047	75,7354	75,7921	75,9615	75,8881
601 - 800	12,17	<b>MOYENNE TENTION (**)</b>																								
801 - 1000	12,00	BT rés. Ambass	0,0870	0,0870	0,0870	0,0870	0,0870	0,0870	0,0870	0,0870	0,0870	0,0870	0,0870	0,0870	0,0870	0,0870	0,0870	0,0870	0,0870	0,0870	0,0870	0,0870	0,0870	0,0870	0,0870	0,0870
1001 - 1200	11,91	MT rés. Ambass	0,0870	0,0870	0,0870	0,0870	0,0870	0,0870	0,0870	0,0870	0,0870	0,0870	0,0870	0,0870	0,0870	0,0870	0,0870	0,0870	0,0870	0,0870	0,0870	0,0870	0,0870	0,0870	0,0870	0,0870
1201 - plus	11,82	MT/FM Brasseur	0,0980	0,0980	0,0980	0,0980	0,0980	0,0980	0,0980	0,0980	0,0980	0,0980	0,0980	0,0980	0,0980	0,0980	0,0980	0,0980	0,0980	0,0980	0,0980	0,0980	0,0980	0,0980	0,0980	0,0980
<b>2) B.T.Ordinaires</b>		MT/Vapeur/Brasseur	0,0655	0,0655	0,0655	0,0655	0,0655	0,0655	0,0655	0,0655	0,0655	0,0655	0,0655	0,0655	0,0803	0,0803	0,0803	0,0803	0,0803	0,0803	0,0803	0,0803	0,0803	0,0803	0,0803	0,0803
<b>sans Compteur</b>		MT/FM Sotexki	0,0180	0,0180	0,0180	0,0180	0,0180	0,0180	0,0180	0,0180	0,0180	0,0180	0,0180	0,0180	0,0980	0,0980	0,0980	0,0980	0,0980	0,0980	0,0980	0,0980	0,0980	0,0980	0,0980	0,0980
FF1 4è rang 300	1 609,20	MT/Vapeur/Sotexki	0,0180	0,0180	0,0180	0,0180	0,0180	0,0180	0,0180	0,0180	0,0180	0,0180	0,0180	0,0180	0,0803	0,0803	0,0803	0,0803	0,0803	0,0803	0,0803	0,0803	0,0803	0,0803	0,0803	0,0803
FF2 3è rang 400	2 145,60	<b>HAUTE TENTION (**)</b>																								
FF3 2è rang 600	5 082,39	HT/TFM	0,035	0,035	0,035	0,035	0,035	0,035	0,035	0,035	0,035	0,035	0,035	0,0569	0,0569	0,0569	0,0569	0,0569	0,0569	0,0569	0,0569	0,0569	0,0569	0,0569	0,0569	0,0569
FF4 1er rang 900	7 623,59	HT/KCC	0,035	0,035	0,035	0,035	0,035	0,035	0,035	0,035	0,035	0,043	0,043	0,050	0,0503	0,0503	0,0503	0,0503	0,0503	0,0503	0,0503	0,0503	0,0503	0,0503	0,0503	0,0503
1501 - plus	-	HT/MUMI	0,037	0,037	0,037	0,037	0,037	0,037	0,037	0,037	0,037	0,045	0,045	0,051	0,0512	0,0512	0,0512	0,0512	0,0512	0,0512	0,0512	0,0512	0,0512	0,0512	0,0512	0,0512

Source : SNEL.

(1) Il s'agit des tarifs basse tension.

(2) Nouvelle classification clientèle Basse Tension Residentielle ( B.T.R.).

(3) Marge de tolérance de 10 % par rapport à la limite de 600 kwh.

(\*) en CDF

(\*\*) en USD



Graphique I.1 : Evolution des principales productions minières

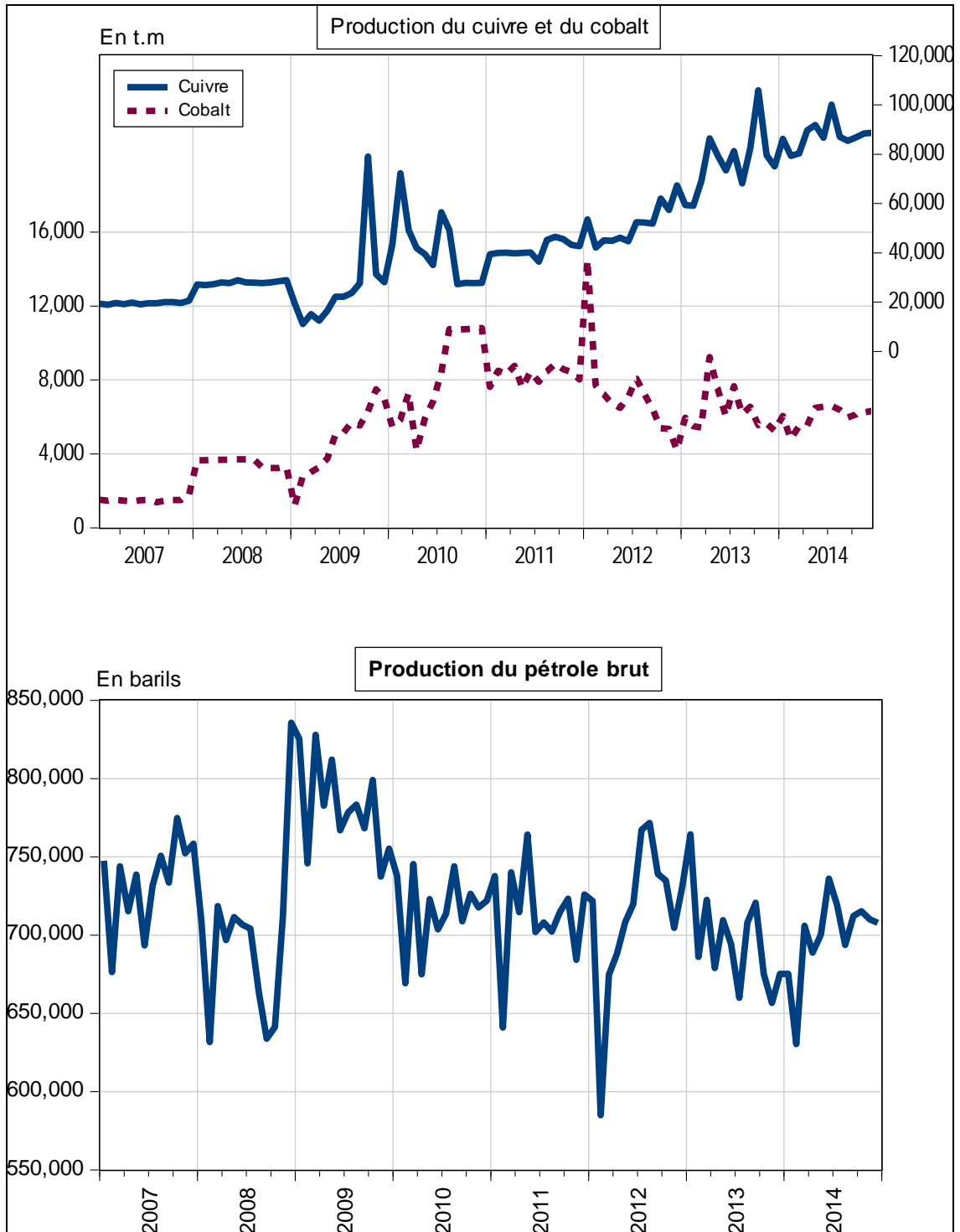

Source : Direction de la Recherche et des Statistiques, Service des Statistiques Economiques.

## Graphique I.2 : Evolution des prix des produits pétroliers et du taux d'inflation

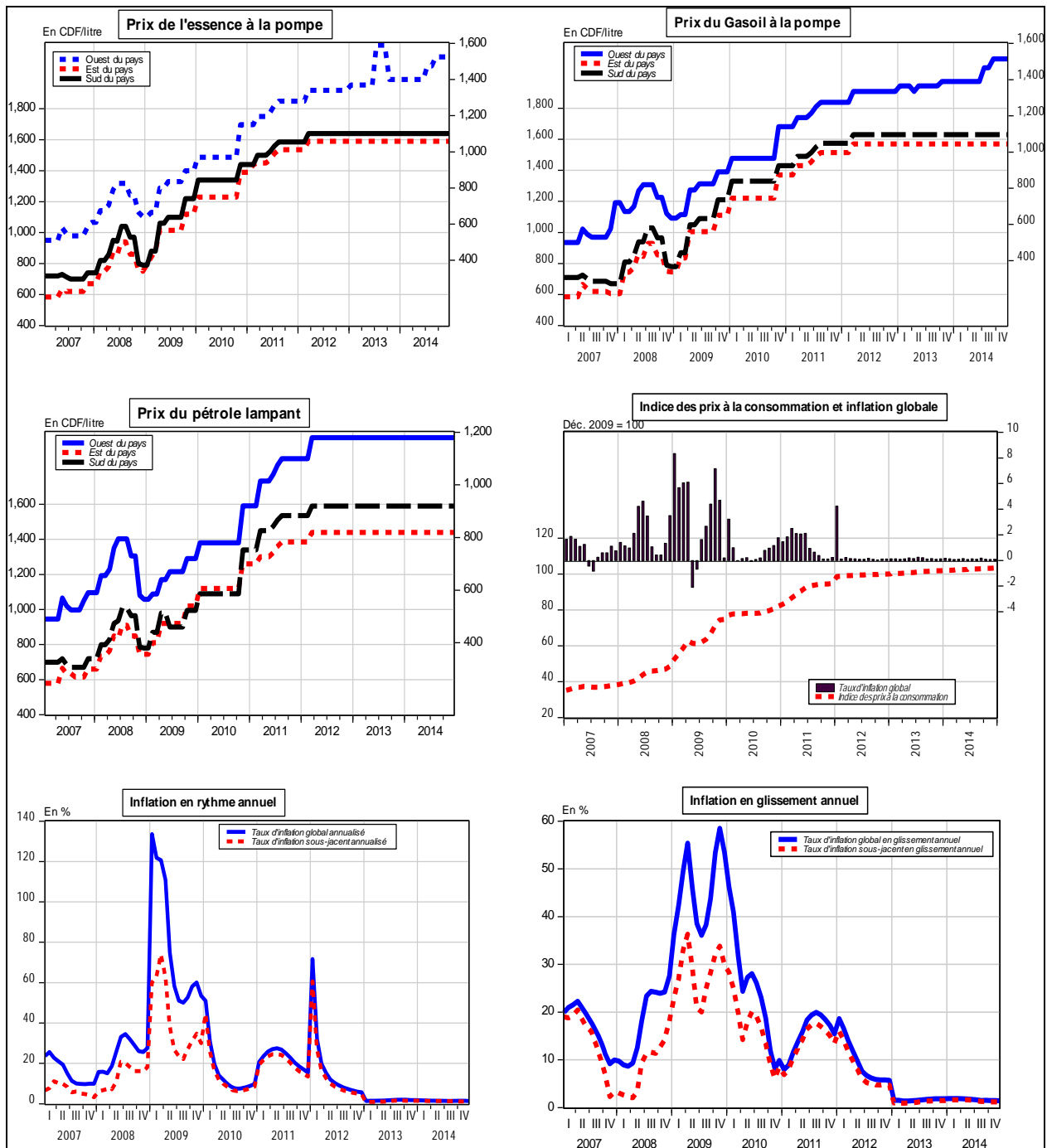

Source : Direction de la Recherche et des Statistiques, Service des Statistiques Economiques.

Graphique I. 3: **Evolution des indices de consommation d'eau, d'électricité, de ciment et des produits pétroliers**

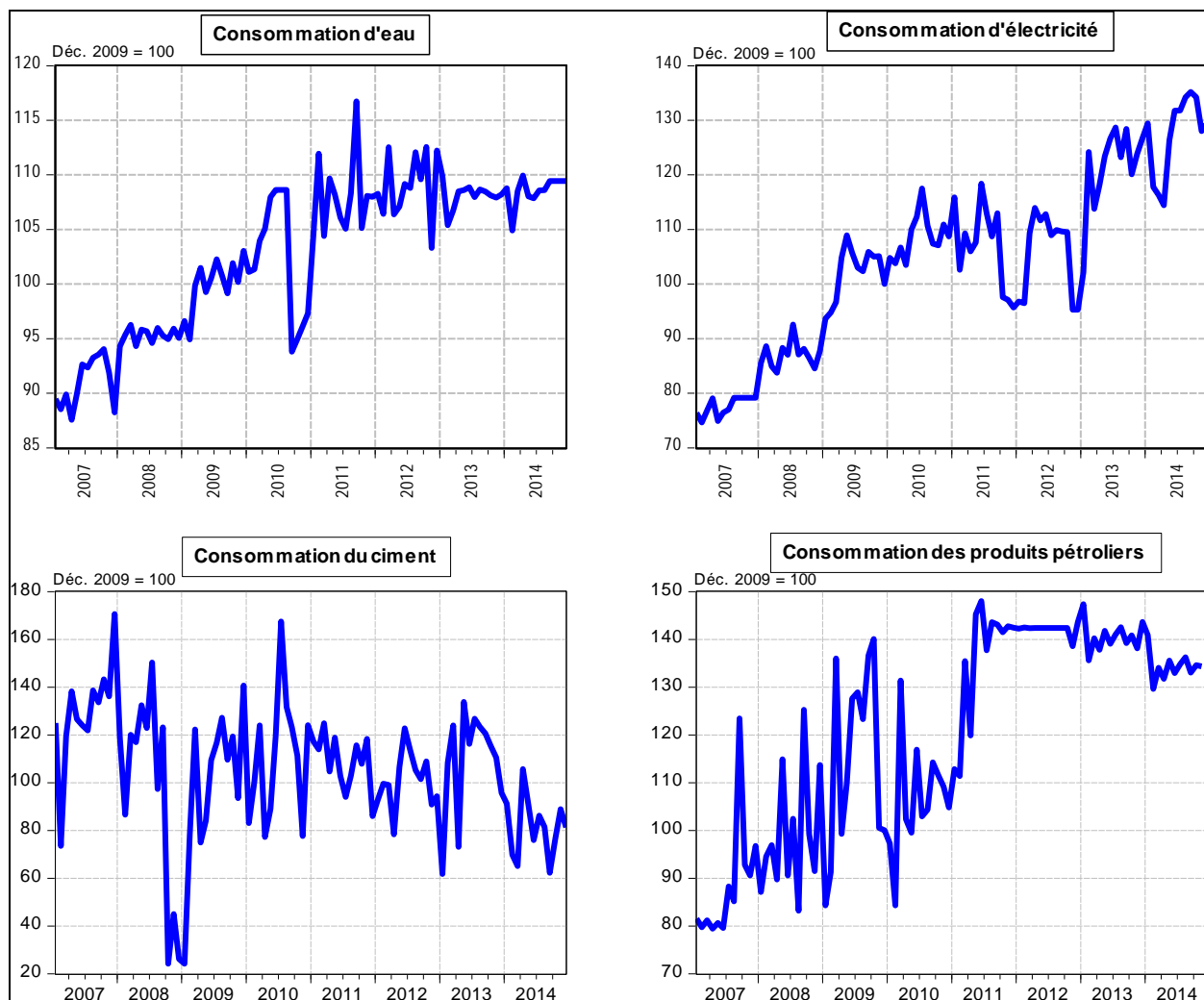

Source : Direction de la Recherche et des Statistiques, Service des Statistiques Economiques.

Graphique I.4. : Taux d'utilisation de la capacité installée de l'industrie de ciment



Tableau II.1bis

## SITUATION DE TRESORERIE DE L'ETAT

( en milliers de CDF)

	2 013												Cumul
	Janvier	février	Mars	Avril	Mai	Juin	Juillet	Août	Septembre	Octobre	Novembre	Décembre	
<b>RECETTES</b>	<b>289 168 762</b>	<b>271 550 963</b>	<b>463 835 566</b>	<b>286 388 509</b>	<b>278 256 099</b>	<b>300 954 767</b>	<b>355 304 053</b>	<b>332 871 387</b>	<b>314 560 155</b>	<b>291 010 714</b>	<b>368 645 663</b>	<b>267 614 939</b>	<b>3 820 160 907</b>
1. DGI	113 940 041	66 972 293	103 958 399	61 884 093	53 081 998	55 736 831	116 115 819	55 872 941	63 619 659	61 393 919	133 202 945	61 407 151	947 186 092
2. DGDA	108 268 135	121 028 861	139 401 248	143 236 003	156 411 062	136 422 077	155 755 739	155 064 596	149 132 829	158 147 434	155 535 249	135 677 798	1 714 081 123
3. Pétroliers producteurs	31 814 482	41 085 221	73 780 588	30 766 199	7 977 677	14 257 321	26 304 903	25 835 280	26 238 183	8 676 614	17 939 076	29 757 897	334 433 440
- Pétroliers prod DGI	12 011 526	14 644 228	55 954 252	11 347 733	4 909 340	6 555 505	10 063 815	9 921 279	10 569 167	5 339 454	8 479 303	11 424 883	161 220 485
- Pétroliers prod Dgrad	19 802 956	26 440 993	17 826 336	19 418 466	3 068 337	7 701 816	16 241 087	15 914 001	15 669 016	3 337 159	9 459 773	18 333 014	173 212 954
4. D.G.R.A.D.	28 899 880	35 037 354	90 325 426	33 743 550	33 276 637	28 924 463	30 565 792	36 839 264	29 436 846	24 634 751	30 725 308	32 615 849	435 025 026
5. Recettes exceptionnelles (1)	-	-	-	-	-	-	-	7 137 692	-	-	-	-	7 137 691,69
6. Autres	6 246 225	7 427 234	56 369 906	16 758 665	27 508 726	65 614 074	26 561 801	52 121 615	46 132 637	38 157 996	31 243 085	8 156 245	382 297 535
<b>DEPENSES</b>	<b>254 452 813</b>	<b>243 063 236</b>	<b>422 235 116</b>	<b>302 748 931</b>	<b>349 146 944</b>	<b>312 515 723</b>	<b>328 258 752</b>	<b>317 653 193</b>	<b>320 352 237</b>	<b>318 339 242</b>	<b>297 686 719</b>	<b>363 308 038</b>	<b>3 829 760 838</b>
1. Rémunérations	105 016 486	103 848 198	103 345 730	114 085 706	118 661 014	111 770 148	121 160 601	128 047 565	125 623 340	121 764 915	126 282 977	124 810 183	1 404 416 862
2. Dette publique	6 671 386	10 344 512	11 953 892	10 776 314	43 012 184	8 082 507	13 637 530	6 032 296	11 459 075	25 876 880	8 574 985	49 712 660	206 134 216
3. Subventions et transferts	28 627 753	28 122 726	30 253 826	39 198 838	32 899 119	32 201 220	32 015 284	16 665 934	34 524 868	31 500 164	31 986 635	36 620 855	374 617 222
4. Frais de fonctionnement	35 344 666	37 553 820	102 256 382	57 772 816	78 563 701	77 867 701	74 070 491	105 022 600	60 420 583	78 427 628	77 463 373	80 828 391	865 592 051
5. Dépenses en capital	17 329 781	7 916 955	7 876 766	33 713 501	29 856 055	45 694 727	17 013 862	16 174 806	48 018 296	29 434 879	26 341 349	4 365 050	283 736 027
6. Extourne	-	-	-	-	1 246	-	15 908	27 636	-	4 168	33 586	-	82 545
7. Intervention économique	-	-	100 000 000	-	-	-	-	-	-	-	-	-	100 000 000
8. Dépenses urgentes	61 462 740	55 277 025	66 548 519	47 201 757	46 153 626	36 899 420	70 345 076	45 682 356	40 306 075	31 330 607	27 003 815	66 970 898	595 181 915
9. Paiements PPTÉ	-	-	-	-	-	-	-	-	-	-	-	-	-
<b>SOLDE</b>	<b>34 715 949</b>	<b>28 487 727</b>	<b>41 600 450</b>	<b>-16 360 422</b>	<b>-70 890 845</b>	<b>-11 560 956</b>	<b>27 045 301</b>	<b>15 218 194</b>	<b>-5 792 082</b>	<b>-27 328 528</b>	<b>70 958 944</b>	<b>-95 693 099</b>	<b>-9 599 931</b>

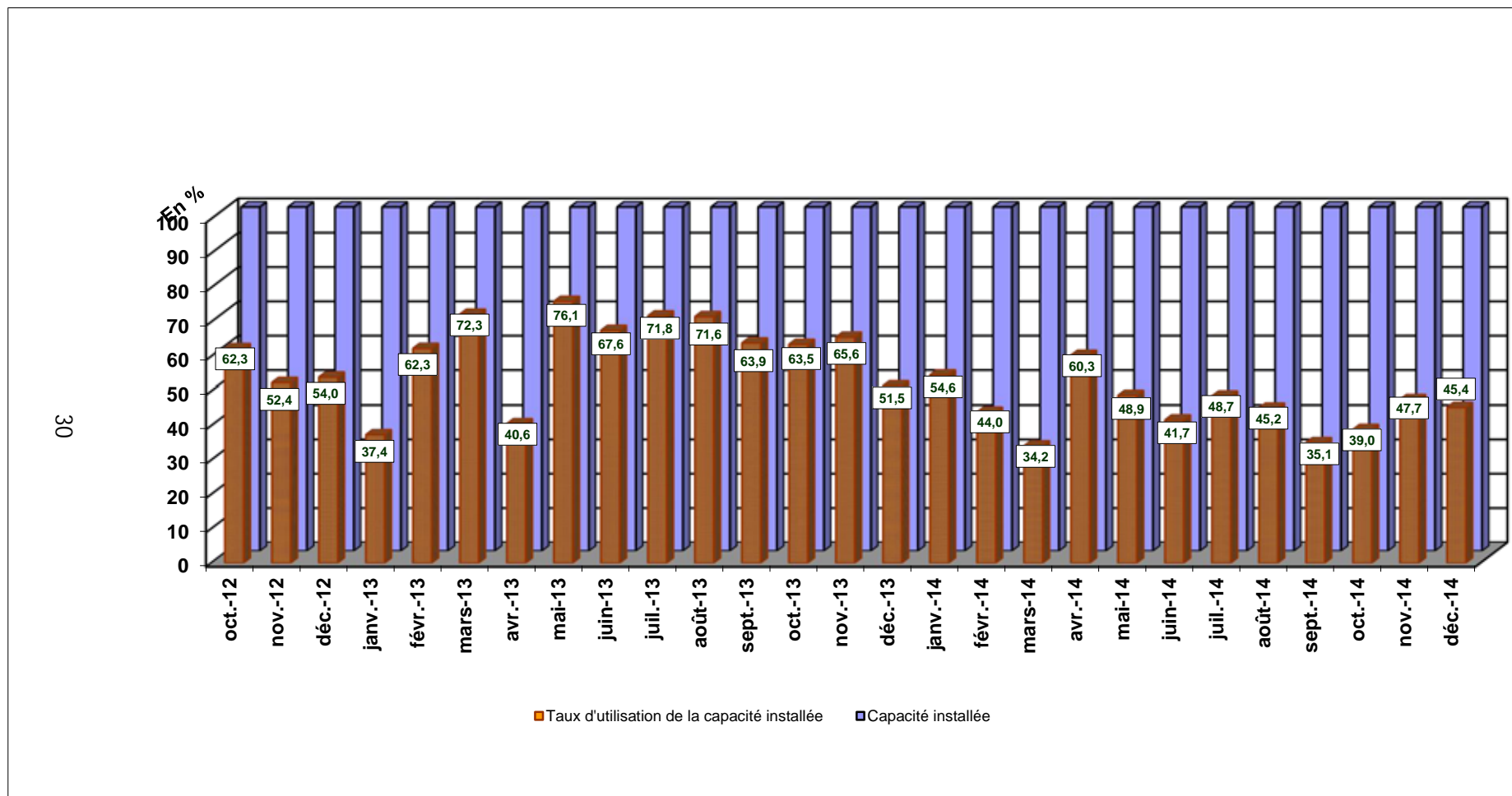
Sources : Ministère des Finances (Direction du Trésor) et Banque Centrale du Congo.

(1) :Il s'agit des Recettes de Participation et de cession, et des Recettes Appuis Budgetaires.

Tableau II.1bis

## SITUATION DE TRESORERIE DE L'ETAT

(en milliers de CDF)

	2 014												
	Janvier	Février	Mars	Avril	Mai	Juin(p)	Juillet	Août	Septembre	Octobre	Novembre(p)	Décembre(p)	Cumul
<b>RECETTES</b>	<b>318 813 351</b>	<b>288 682 806</b>	<b>484 342 730</b>	<b>314 461 621</b>	<b>291 509 819</b>	<b>241 910 931</b>	<b>410 970 470</b>	<b>268 499 569</b>	<b>261 467 619</b>	<b>287 001 200</b>	<b>359 503 757</b>	<b>282 944 285</b>	<b>3 810 108 064</b>
1. DGI	83 335 957	57 196 138	188 612 121	68 245 439	65 551 345	55 727 950	167 388 913	59 713 171	75 858 203	60 503 447	158 203 078	68 824 162	1 109 159 923
2. DGDA	151 335 085	143 480 625	147 535 828	161 439 355	149 191 782	141 174 580	165 805 359	136 686 558	124 995 650	167 438 939	138 151 756	166 026 652	1 793 262 170
3. Pétroliers producteurs	29 043 189	27 192 440	43 757 727	28 965 622	31 168 259	7 672 955	21 465 585	32 024 152	14 872 296	17 466 225	26 457 652	8 993 349	289 079 452
- Pétroliers prod DGI	11 241 094	10 105 743	29 445 993	10 768 159	11 602 990	4 730 081	8 630 570	12 232 975	6 342 177	7 834 753	9 858 448	4 136 750	126 929 734
- Pétroliers prod Dgrad	17 802 095	17 086 697	14 311 735	18 197 462	19 565 268	2 942 874	12 835 015	19 791 177	8 530 119	9 631 472	16 599 204	4 856 599	162 149 718
4. D.G.R.A.D.	35 869 642	39 457 224	102 638 336	43 265 040	36 243 311	35 355 440	38 285 073	35 310 358	36 216 038	35 493 163	32 472 947	35 012 986	505 619 466
5. Recettes exceptionnelles (1)	-	-	-	-	-	-	-	-	-	-	-	-	-
6. Autres	19 229 477,32	21 356 378,75	1 798 717,24	12 546 165,01	9 355 121,38	1 980 006,29	18 025 540,89	4 765 330,66	9 525 431,66	6 099 425,13	4 218 322,85	4 087 136,16	112 987 053,34
<b>DEPENSES</b>	<b>263 829 362</b>	<b>274 483 683</b>	<b>282 001 732</b>	<b>356 709 591</b>	<b>307 524 667</b>	<b>341 984 174</b>	<b>272 506 163</b>	<b>298 906 644</b>	<b>319 054 353</b>	<b>323 944 337</b>	<b>315 524 165</b>	<b>411 412 001</b>	<b>3 767 880 872</b>
1. Rémunérations	124 038 161	121 530 764	126 102 410	125 128 286	125 191 148	126 069 871	129 731 586	120 134 044	141 901 593	141 047 221	139 683 257	142 424 686	1 562 983 027
2. Dette publique	5 800 180	18 130 907	5 433 540	42 063 296	21 868 066	9 783 646	6 540 892	12 078 989	15 761 220	13 223 780	13 043 345	65 294 301	229 022 163
3. Subventions et transferts	29 714 756	35 612 520	30 723 515	47 141 446	33 746 743	31 794 807	29 030 608	28 051 435	27 145 655	29 907 020	33 241 112	36 191 791	392 301 408
4. Frais de fonctionnement	29 322 347	41 330 291	45 768 719	63 348 087	51 181 042	59 692 680	61 803 951	82 383 717	73 317 527	67 392 652	62 750 713	88 887 705	727 179 429
5. Dépenses en capital	3 017 564	3 006 967	11 386 305	4 973 166	13 356 922	2 999 276	3 939 783	2 990 613	2 978 638	2 998 771	8 970 984	8 115 350	68 734 338
6. Extourne	-	-	-	-	-	5 209 500	-	8 449,69	25 794,43	2 870	5 418 200	-	10 664 815
7. Intervention économique	16 393 626	16 586 024	-	-	-	-	-	-	-	-	-	-	32 979 649
8. Dépenses urgentes	55 542 729	38 286 210	62 587 243	74 055 310	62 180 745	106 434 393	41 459 343	53 259 396	57 923 926	69 372 024	52 416 555	70 498 168	744 016 042
9. Paiements PPTE	-	-	-	-	-	-	-	-	-	-	-	-	-
<b>SOLDE</b>	<b>54 983 989</b>	<b>14 199 123</b>	<b>202 340 998</b>	<b>-42 247 970</b>	<b>-16 014 847</b>	<b>-100 073 243</b>	<b>138 464 307</b>	<b>-30 407 075</b>	<b>-57 586 735</b>	<b>-36 943 137</b>	<b>43 979 592</b>	<b>-128 467 716</b>	<b>42 227 191</b>

Sources : Ministère des Finances (Direction du Trésor) et Banque Centrale du Congo.

(1) : Il s'agit des Recettes de Participation et de cession, et des Recettes Appuis Budgétaires.

Tableau II.2 bis

## RECETTES PUBLIQUES

(en milliers de CDF)

Nature	2 013												Cumul
	Janvier	Février	Mars	Avril	Mai	Juin	Juillet	Août	Septembre	Octobre	Novembre(p)	Décembre(p)	
<b>1.DGI</b>	113 940 041	66 972 293	103 958 399	61 884 093	53 081 998	113 940 041	66 972 293	103 958 399	61 884 093	53 081 998	55 736 831	116 115 819	971 526 297
- Sociétés	20 523 557	12 063 447	18 725 604	11 146 930	9 561 445	20 523 557	12 063 447	18 725 604	11 146 930	9 561 445	10 039 649	20 915 471	174 997 086
- IPR	36 595 706	21 510 422	33 389 763	19 876 174	17 049 083	36 595 706	21 510 422	33 389 763	19 876 174	17 049 083	17 901 773	37 294 531	312 038 599
- IER	-	-	-	-	-	-	-	0	-	-	-	-	0
- Autres	45 083 863	26 499 637	41 134 321	24 486 334	21 003 516	45 083 863	26 499 637	41 134 321	24 486 334	21 003 516	22 053 982	45 944 776	384 414 101
- TVA/INT.	8 590 940	5 049 629	7 838 337	4 665 985	4 002 318	8 590 940	5 049 629	7 838 337	4 665 985	4 002 318	4 202 489	8 754 991	73 251 898
- TVA/EXP.	3 145 975	1 849 158	2 870 374	1 708 669	1 465 636	3 145 975	1 849 158	2 870 374	1 708 669	1 465 636	1 538 938	3 206 050	26 824 613
													0
<b>2. PETROLIERS PRODUCTEURS</b>	31 814 482	41 085 221	73 780 588	30 766 199	7 977 677	31 814 482	41 085 221	73 780 588	30 766 199	7 977 677	14 257 321	26 304 903	411 410 556
													0
<b>3.DGDA</b>	108 268 135	121 028 861	139 401 248	143 236 003	156 411 062	108 268 135	121 028 861	139 401 248	143 236 003	156 411 062	136 422 077	155 755 739	1 628 868 430
- Droits et taxes à l'exportation	4 801 122	5 366 993	6 181 711	6 351 763	6 936 007	4 801 122	5 366 993	6 181 711	6 351 763	6 936 007	6 049 601	6 906 947	72 231 739
- Droits et taxes à l'importation	68 851 032	76 965 970	88 649 535	91 088 173	99 466 598	68 851 032	76 965 970	88 649 535	91 088 173	99 466 598	86 754 989	99 049 858	1 035 847 461
- Accises	22 074 443	24 676 187	28 422 074	29 203 930	31 890 150	22 074 443	24 676 187	28 422 074	29 203 930	31 890 150	27 814 660	31 756 538	332 104 765
- Autres	12 541 538	14 019 712	16 147 928	16 592 137	18 118 307	12 541 538	14 019 712	16 147 928	16 592 137	18 118 307	15 802 827	18 042 395	188 684 466
													0
<b>4. D.G.R.A.D.</b>	28 899 880	35 037 354	90 325 426	33 743 550	33 276 637	28 899 880	35 037 354	90 325 426	33 743 550	33 276 637	28 924 463	30 565 792	502 055 948
													0
<b>5. RECETTES EXCEPTIONNELLES</b>	-	-	-	-	-	-	-	-	-	-	-	-	0
<b>6. AUTRES</b>	6 246 225	7 427 234	56 369 906	16 758 665	27 508 726	6 246 225	7 427 234	56 369 906	16 758 665	27 508 726	65 614 074	26 561 800	320 797 386
<b>TOTAL</b>	<b>289 168 762</b>	<b>271 550 963</b>	<b>463 835 566</b>	<b>286 388 509</b>	<b>278 256 099</b>	<b>289 168 762</b>	<b>271 550 963</b>	<b>463 835 566</b>	<b>286 388 509</b>	<b>278 256 099</b>	<b>300 954 767</b>	<b>355 304 052</b>	<b>3 834 658 617</b>

Sources : Banque Centrale du Congo et Régies financières.

Tableau II.2 bis

**RECETTES PUBLIQUES**  
( en milliers de CDF )

Nature	2014												Cumul
	Janvier	Février	Mars	Avril	Mai	Juin	Juillet	Août	Septembre	Octobre	Novembre(p)	Décembre(p)	
<b>1.DGI</b>	83 335 957	57 196 138	188 612 121	68 245 439	65 551 345	55 727 950	167 388 913	59 713 171	75 858 203	60 503 447	158 203 078	68 824 162	1 109 159 923
- Sociétés	15 010 967	10 302 508	33 973 935	12 292 774	11 807 498	10 038 049	30 151 085	10 755 891	13 664 030	10 898 240	28 496 478	12 397 017	199 788 472
- IPR	26 766 167	18 370 478	60 579 176	21 919 336	21 054 036	17 898 920	53 762 623	19 178 909	24 364 433	19 432 733	50 812 281	22 105 212	356 244 303
- IER	-	-	-	-	-	-	-	-	-	-	-	-	-
- Autres	32 974 421	22 631 402	74 630 156	27 003 396	25 937 395	22 050 468	66 232 544	23 627 343	30 015 619	23 940 040	62 597 888	27 232 385	438 873 056
- TVA/INT.	6 283 430	4 312 519	14 221 124	5 145 623	4 942 492	4 201 819	12 620 920	4 502 300	5 719 616	4 561 886	11 928 319	5 189 258	83 629 306
- TVA/EXP.	2 300 972	1 579 231	5 207 730	1 884 311	1 809 925	1 538 693	4 621 741	1 648 728	2 094 505	1 670 548	4 368 113	1 900 290	30 624 786
<b>2. PETROLIERS PRODUCTEURS</b>	29 043 189	27 192 440	43 757 727	28 965 622	31 168 259	7 672 955	21 465 585	32 024 152	14 872 296	17 466 225	26 457 652	8 993 349	289 079 452
<b>3.DGDA</b>	151 335 085	143 480 625	147 535 828	161 439 355	149 191 782	141 174 580	165 805 359	136 686 558	124 995 650	167 438 939	138 151 756	166 026 652	1 793 262 170
- Droits et taxes à l'exportation	6 710 914	6 362 610	6 542 437	7 158 985	6 615 870	6 260 349	7 352 595	6 061 329	5 542 899	7 425 035	6 126 303	7 362 408	79 521 736
- Droits et taxes à l'importation	96 238 628	91 243 736	93 822 564	102 664 244	94 875 636	89 777 251	105 440 720	86 923 180	79 488 573	106 479 564	87 854 945	105 581 447	1 140 390 488
- Accises	30 855 226	29 253 805	30 080 607	32 915 353	30 418 234	28 783 633	33 805 523	27 868 584	25 484 963	34 138 589	28 167 319	33 850 642	365 622 477
- Autres	17 530 317	16 620 474	17 090 219	18 700 773	17 282 041	16 353 347	19 206 521	15 833 464	14 479 216	19 395 751	16 003 190	19 232 155	207 727 468
<b>4. D.G.R.A.D.</b>	35 869 642	39 457 224	102 638 336	43 265 040	36 243 311	35 355 440	38 285 073	35 310 358	36 216 038	35 493 163	32 472 947	35 012 986	505 619 559
<b>5. RECETTES EXCEPTIONNELLES</b>	-	-	-	-	-	-	-	-	-	-	-	-	-
<b>6. AUTRES</b>	19 229 477	21 356 379	1 798 717	12 546 165	9 355 121	1 980 006	18 025 541	4 765 331	9 525 432	6 099 425	4 218 323	4 087 136	112 987 053
<b>TOTAL</b>	<b>318 813 351</b>	<b>288 682 806</b>	<b>484 342 730</b>	<b>314 461 621</b>	<b>291 509 819</b>	<b>241 910 931</b>	<b>410 970 470</b>	<b>268 499 569</b>	<b>261 467 619</b>	<b>287 001 200</b>	<b>359 503 757</b>	<b>282 944 285</b>	<b>3 810 108 157</b>

Sources : Banque Centrale du Congo et Régies financières.



Tableau II.3 bis

## DEPENSES PUBLIQUES

(en milliers de CDF)

	2 013												
	Janvier	Février	Mars	Avril	Mai	Juin	Juillet	Août	Septembre	Octobre	Novembre(p)	Décembre(p)	Cumul
1. Rémunérations	105 016 486	103 848 198	103 345 730	114 085 706	118 661 014	111 770 148	121 160 602	128 047 565	125 623 340	121 764 915	126 282 977	124 810 183	1 404 416 863
2. Dette publique	6 671 386	10 344 512	11 953 892	10 776 314	43 012 184	8 082 507	13 637 530	6 032 296	11 459 074	25 876 880	8 574 985	49 711 582	206 133 141
- Extérieure	-	3 957 042	4 947 760	234 544	32 854 020	1 926 871	6 818 484	-	5 215 024	18 800 622	2 625 376	43 345 201	120 724 945
- Intérieure	-	-	-	-	-	-	-	-	76 825	-	-	-	76 825
- Frais financiers	6 671 386	6 387 470	7 006 131	10 541 770	10 158 164	6 155 636	6 819 046	6 032 296	6 167 225	7 076 258	5 949 609	6 366 380	85 331 371
3. Subventions & transferts	28 627 753	28 122 726	130 253 826	39 198 838	32 899 119	32 201 220	32 015 284	33 316 092	34 524 867	31 500 164	31 986 635	36 620 855	491 267 379
- Interventions écon.	-	-	100 000 000	-	-	-	-	-	-	-	-	-	100 000 000
- Budgets annexes	28 627 753	28 122 726	30 253 826	39 198 838	32 899 119	32 201 220	32 015 284	33 316 092	34 524 867	31 500 164	31 986 635	36 620 855	391 267 379
4. Frais de fonctionnement	35 344 666	37 553 820	102 256 382	57 772 816	78 563 701	77 867 701	74 070 491	105 022 600	60 420 583	78 427 628	77 463 373	80 828 391	865 592 153
5. Dépenses en capital	17 329 781	7 916 955	7 876 766	33 713 501	29 856 055	45 694 727	17 013 862	16 174 806	48 018 296	29 434 879	26 341 349	4 365 050	283 736 027
6. Dépenses urgentes	61 462 740	55 277 025	66 548 519	47 201 757	46 153 626	36 899 420	70 345 076	29 032 198	40 306 076	31 330 607	27 003 815	66 970 898	578 531 758
7. Rembours dette Miba	-	-	-	-	-	-	-	-	-	-	-	-	-
8. Paiements PPTE	-	-	-	-	-	-	-	-	-	-	-	-	-
9. Extourne	-	-	-	-	1 246	-	15 908	27 636	-	4 168	33 586	-	82 545
	254 452 813	243 063 236	422 235 116	302 748 931	349 146 944	312 515 723	328 258 753	317 653 193	320 352 236	318 339 242	297 686 719	363 306 959	3 829 759 866

Sources : Ministère des Finances (Direction du Trésor) et Banque Centrale du Congo.

Tableau II.3 bis

## DEPENSES PUBLIQUES

(en milliers de CDF)

	2 014												Cumul
	Janvier	Février	Mars	Avril	Mai	Juin	Juillet	Août	Septembre	Octobre	Novembre(p)	Décembre(p)	
1. Rémunérations	124 038 161	121 530 764	126 102 410	125 128 286	125 191 148	126 069 871	129 731 586	120 134 044	141 901 593	141 047 221	139 683 257	142 424 686	997 926 271
2. Dette publique	5 800 180	18 130 907	5 433 540	41 563 296	21 868 066	9 783 646	6 540 892	12 078 989	15 761 219	13 223 780	13 043 345	65 294 301	228 522 161
- Extérieure	10 180	11 957 166	39 757	34 570 672	16 419 758	2 595 611	1 648 969	4 888 259	10 516 690	7 779 171	7 812 180	57 568 749	155 807 161
- Intérieure	-	-	99 628	-	-	-	-	1 003 247	-	-	-	-	1 102 876
- Frais financiers	5 789 999	6 173 741	5 294 155	6 992 624	5 448 308	7 188 036	4 891 924	6 187 483	5 244 529	5 444 609	5 231 165	7 725 552	71 612 125
3. Subventions & transferts	46 108 382	52 198 544	30 723 515	47 141 446	33 746 743	31 794 807	29 030 608	28 051 435	27 145 655	29 907 020	33 241 112	36 191 791	425 281 058
- Interventions écon.	16 393 626	16 586 024	-	-	-	-	-	-	-	-	-	-	32 979 650
- Budgets annexes	29 714 756	35 612 520	30 723 515	47 141 446	33 746 743	31 794 807	29 030 608	28 051 435	27 145 655	29 907 020	33 241 112	36 191 791	392 301 408
4. Frais de fonctionnement	29 322 347	41 330 291	45 768 719	63 848 087	51 181 042	59 692 680	61 803 951	82 383 717	73 317 527	67 392 652	62 750 713	88 887 705	727 679 429
5. Dépenses en capital	3 017 564	3 006 967	11 386 305	4 973 166	13 356 922	2 999 276	3 939 783	2 990 613	2 978 638	2 998 771	8 970 984	8 115 350	68 734 338
6. Dépenses urgentes	55 542 729	38 286 210	62 587 243	74 055 310	62 180 745	106 434 394	41 459 343	53 259 396	57 923 926	69 372 024	52 416 555	70 498 168	744 016 042
7. Rembours dette Miba	-	-	-	-	-	-	-	-	-	-	-	-	-
8. Paiements PPTE	-	-	-	-	-	-	-	-	-	-	-	-	-
9. Extourne	-	-	-	-	-	5 209 500	-	8 450	25 794	2 870	5 418 200	0	10 664 815
<b>TOTAL</b>	<b>263 829 362</b>	<b>274 483 683</b>	<b>282 001 732</b>	<b>356 709 590</b>	<b>307 524 667</b>	<b>341 984 174</b>	<b>272 506 163</b>	<b>298 906 644</b>	<b>319 054 352</b>	<b>323 944 337</b>	<b>315 524 165</b>	<b>411 412 001</b>	<b>3 767 880 871</b>

Sources : Ministère des Finances (Direction du Trésor) et Banque Centrale du Congo.

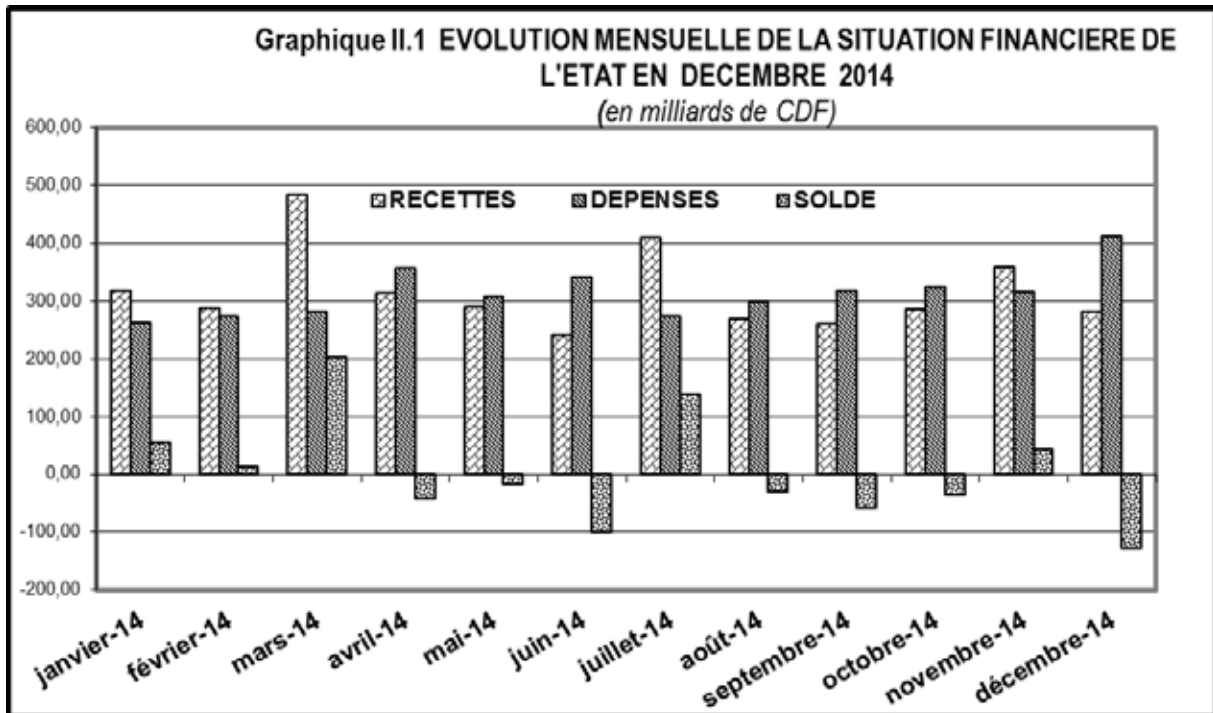

Source : Tableau II.1 bis.

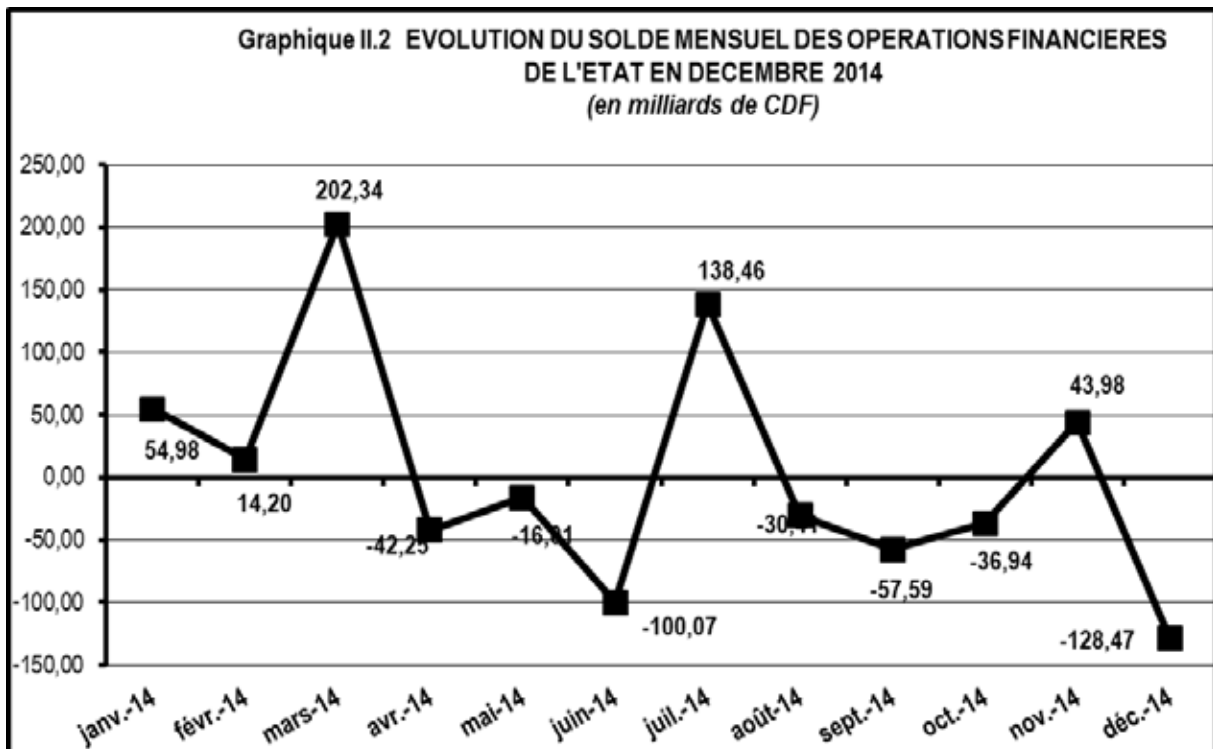

Source : Tableau II.1 bis

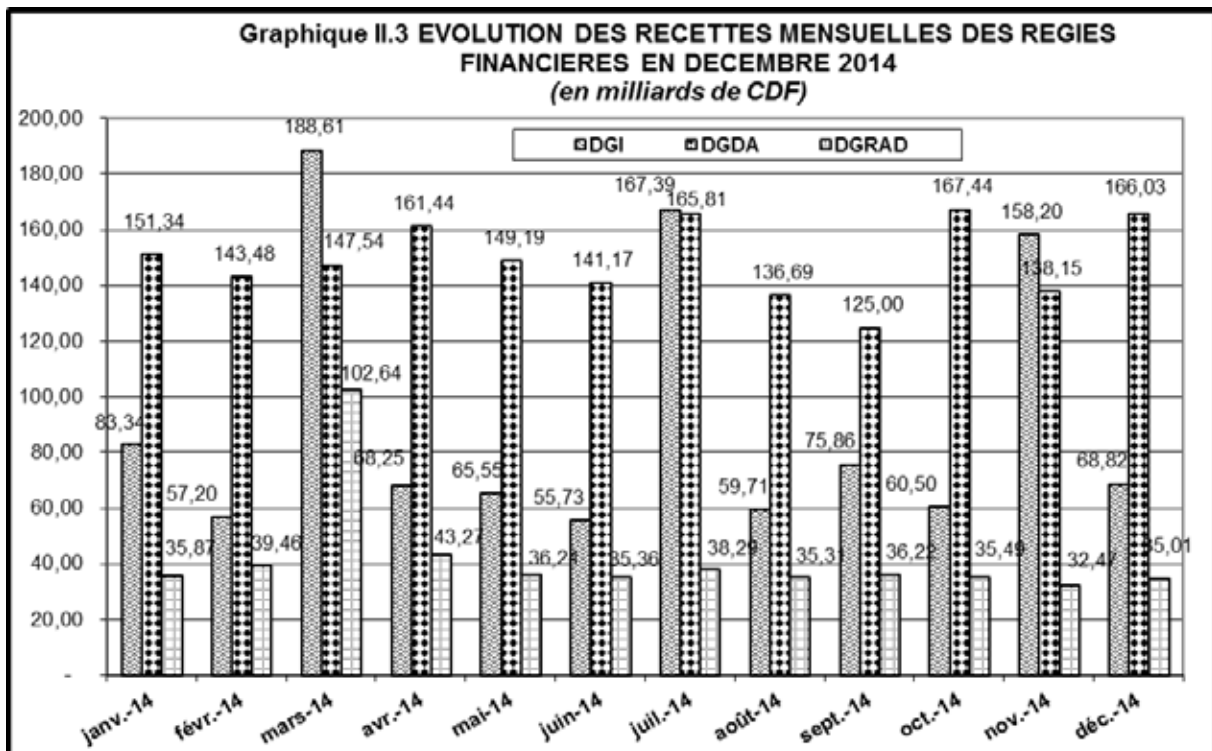

Source : Tableau II.1 bis

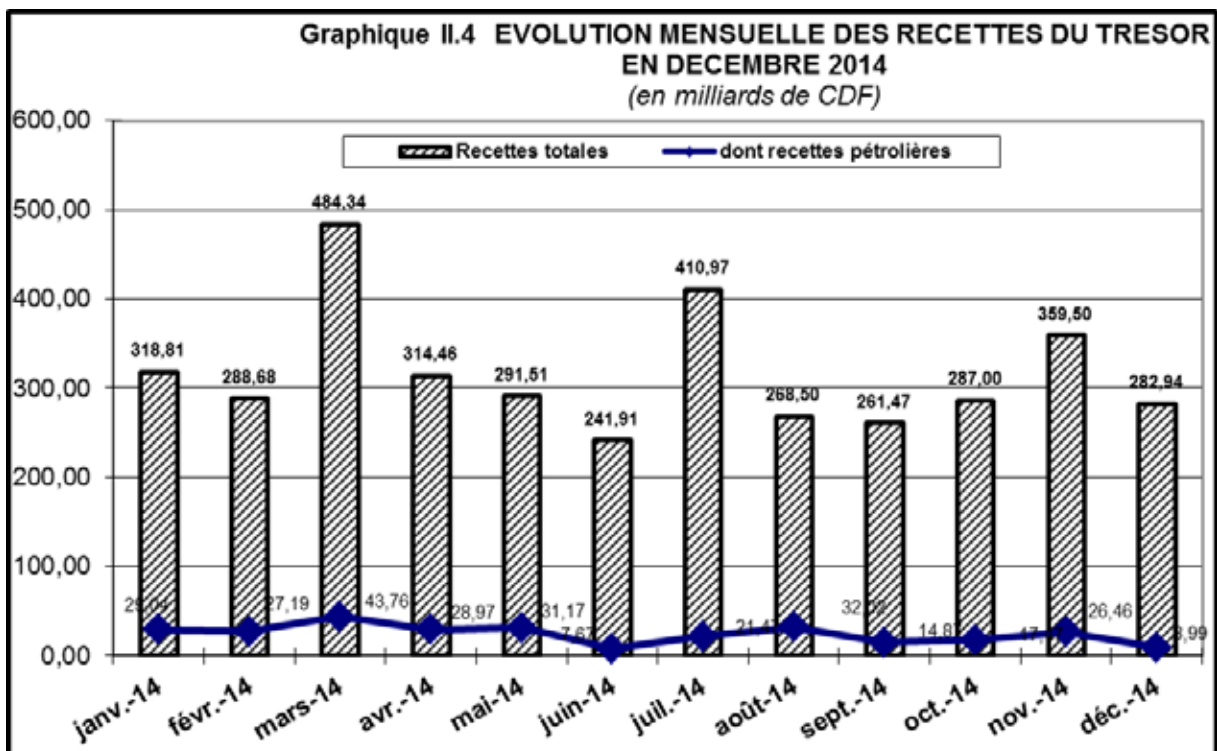

Source : Tableau II.1 bis

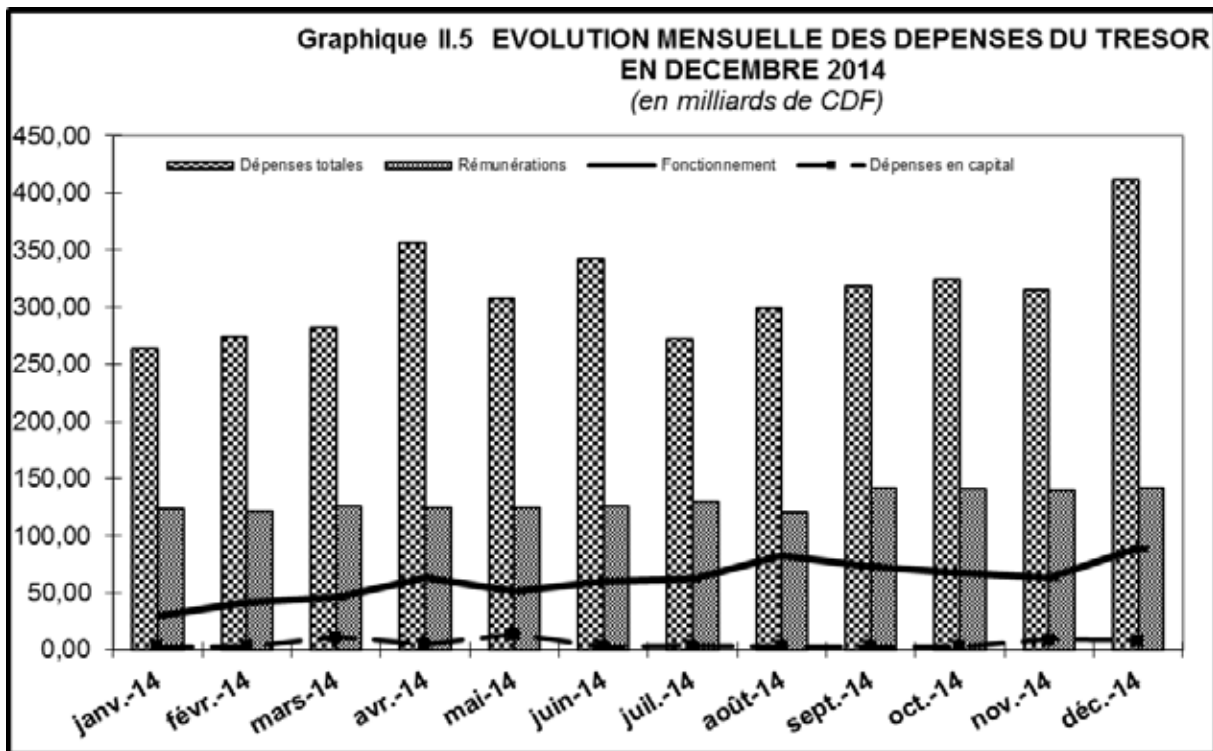

Source : Tableau II.1 bis

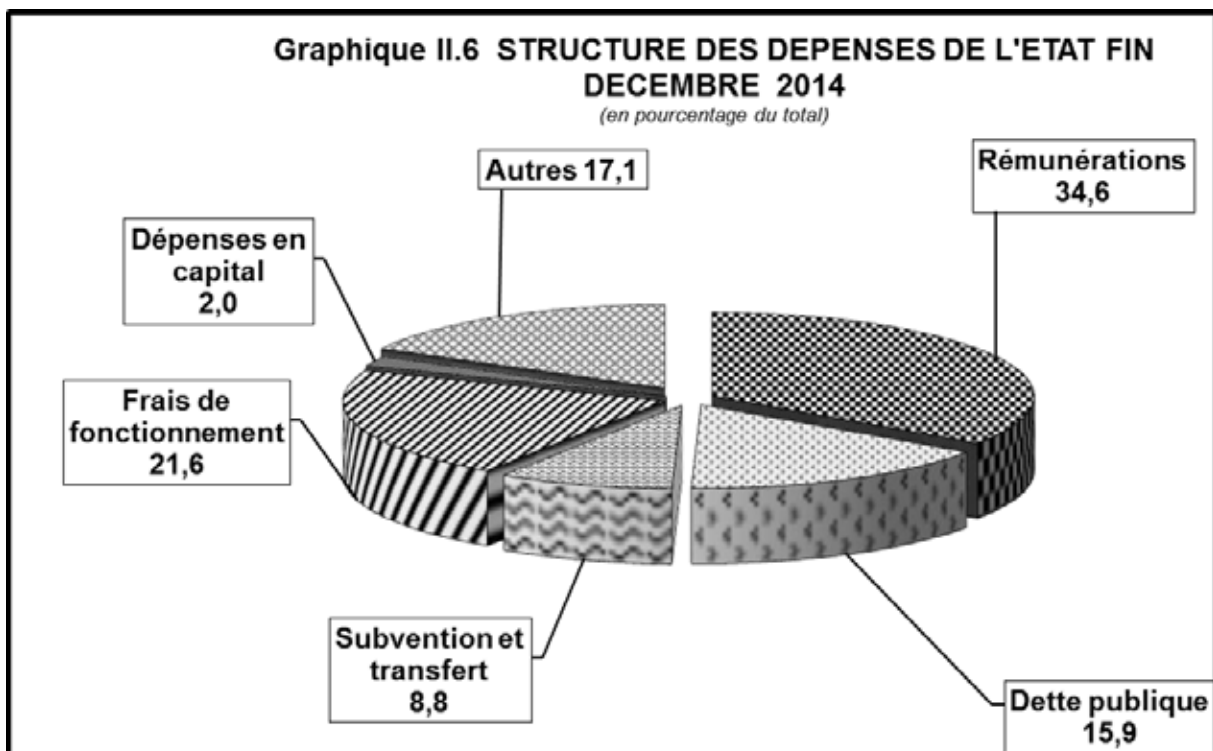

Source : Tableau II.1 bis

Tableau III.1

ÉVOLUTION MENSUELLE DES COURS DE LA MONNAIE NATIONALE PAR RAPPORT AU USD <sup>(1)</sup>

	INDICATIF	LIBRE	VARIATIONS COURS INDICATIF		VARIATIONS COURS LIBRE		Ecart en % (4)
			(2)	(3)	(2)	(3)	
<b>2005</b>							
Décembre	431,28	434,31	+ 3,3	+ 3,0	+ 3,7	+ 4,3	+ 0,7
<b>2006</b>							
Décembre	503,43	515,93	+ 5,1	- 14,3	+ 3,4	- 15,8	+ 2,5
<b>2007</b>							
Décembre	500,67	503,04	+ 0,4	+ 0,6	- 0,4	+ 2,6	+ 0,5
<b>2008</b>							
Décembre	606,89	617,08	- 4,2	- 17,5	- 9,0	- 18,5	+ 1,7
<b>2009</b>							
Décembre	904,31	862,42	- 0,5	- 32,9	+ 0,3	- 28,4	- 4,6
<b>2010</b>							
Décembre	912,07	920,40	- 0,2	- 0,9	- 0,9	- 6,3	+ 0,9
<b>2011</b>							
Décembre	899,21	901,58	+ 1,3	+ 1,4	+ 0,9	+ 2,1	+ 0,3
<b>2012</b>							
Janvier	918,31	919,83	- 2,1	- 2,1	- 2,0	- 2,0	+ 0,2
Février	920,51	925,89	- 0,2	- 2,3	- 0,7	- 2,6	+ 0,6
Mars	921,64	928,60	- 0,1	- 2,4	- 0,3	- 2,9	+ 0,8
Avril	922,10	926,62	- 0,1	- 2,5	+ 0,2	- 2,7	+ 0,5
Mai	923,61	925,42	- 0,2	- 2,6	+ 0,1	- 2,6	+ 0,2
Juin	921,59	927,17	+ 0,2	- 2,4	- 0,2	- 2,8	+ 0,6
Juillet	919,88	926,37	+ 0,2	- 2,2	+ 0,1	- 2,7	+ 0,7
Août	919,26	925,29	+ 0,1	- 2,2	+ 0,1	- 2,6	+ 0,7
Septembre	918,33	924,79	+ 0,1	- 2,1	+ 0,1	- 2,5	+ 0,7
Octobre	916,87	922,02	+ 0,2	- 1,9	+ 0,3	- 2,2	+ 0,6
Novembre	915,56	921,44	+ 0,1	- 1,8	+ 0,1	- 2,2	+ 0,6
Décembre	914,99	922,44	+ 0,1	- 1,7	- 0,1	- 2,3	+ 0,8
<b>2013</b>							
Janvier	915,84	924,24	- 0,1	- 0,1	- 0,2	- 0,2	+ 0,9
Février	917,85	921,98	- 0,2	- 0,3	+ 0,2	+ 0,0	+ 0,4
Mars	917,24	922,43	+ 0,1	- 0,2	- 0,0	+ 0,0	+ 0,6
Avril	917,43	922,16	- 0,0	- 0,3	+ 0,0	+ 0,0	+ 0,5
Mai	918,89	922,40	- 0,2	- 0,4	- 0,0	+ 0,0	+ 0,4
Juin	918,41	924,74	+ 0,1	- 0,4	- 0,3	- 0,2	+ 0,7
Juillet	918,00	925,44	+ 0,0	- 0,3	- 0,1	- 0,3	+ 0,8
Août	918,05	923,09	- 0,0	- 0,3	0,3	- 0,1	+ 0,5
Septembre	919,44	926,25	- 0,2	- 0,5	- 0,3	- 0,4	+ 0,7
Octobre	923,13	931,41	- 0,4	- 0,9	- 0,6	- 1,0	+ 0,9
Novembre	925,28	935,12	- 0,2	- 1,1	- 0,4	- 1,4	+ 1,1
Décembre	926,43	935,87	- 0,4	- 1,2	- 0,5	- 1,4	+ 1,0
<b>2014</b>							
Janvier	927,44	936,46	- 0,1	- 0,1	- 0,1	- 0,1	+ 1,0
Février	927,50	934,52	- 0,0	- 0,1	0,2	+ 0,1	+ 0,8
Mars	925,66	934,59	+ 0,2	0,1	0,0	+ 0,1	+ 1,0
Avril	924,54	931,38	+ 0,1	0,2	0,3	+ 0,5	+ 0,7
Mai	924,86	931,15	- 0,0	0,2	0,0	+ 0,5	+ 0,7
Juin	925,04	930,94	- 0,0	0,2	0,0	+ 0,5	+ 0,6
Juillet	924,05	932,32	+ 0,1	0,3	- 0,1	+ 0,4	+ 0,9
Août	924,24	932,11	- 0,0	0,2	0,0	+ 0,4	+ 0,9
Septembre	924,44	933,15	- 0,0	0,2	- 0,1	+ 0,3	+ 0,9
Octobre	925,01	931,38	- 0,1	0,2	0,2	+ 0,5	+ 0,7
Novembre	924,33	930,89	+ 0,1	0,2	0,1	+ 0,5	+ 0,7
Décembre	925,18	932,58	- 0,1	0,1	- 0,2	+ 0,4	+ 0,8

**Source** : Direction des Opérations Bancaires et des Marchés - BCC.

(1) Cours moyens mensuels à la clôture de la journée.

(2) Variations calculées par rapport au cours du mois précédent.

(3) Variations calculées par rapport au dernier cours de l'année précédente.

(4) Ecart entre le cours libre et le cours indicatif.

Tableau III.2

**ÉVOLUTION DU TAUX DE CHANGE DU DOLLAR SUR LE MARCHÉ <sup>(1)</sup>**  
(USD/CDF)

	Banques agréées		Bureaux de change		Cours		Ecart en %	Cours	
	Cours acheteur	Cours vendeur	Cours acheteur	Cours vendeur	indicatif	libre		le plus bas	le plus haut
<b>2005</b>									
Décembre 30/12	443,31	446,60	447,37	453,08	445,40	450,22	1,08	440,00	456,55
<b>2006</b>									
Décembre 28/12	499,70	507,52	513,19	518,66	503,43	515,93	2,48	520,00	490,00
<b>2007</b>									
Décembre 31/12	496,59	510,29	500,81	508,63	502,99	504,72	0,34	495,64	516,61
<b>2008</b>									
Décembre 30/12	627,97	649,85	652,68	662,23	639,32	657,45	2,84	605,72	674,98
<b>2009</b>									
Décembre 30/12	896,89	908,10	900,67	908,54	902,66	904,60	0,22	895,00	915,00
<b>2010</b>									
Décembre	906,50	922,40	915,15	925,00	915,13	920,08	0,54	890,00	937,48
<b>2011</b>									
Décembre	903,30	915,20	921,47	926,53	910,65	924,00	1,47	880,00	930,00
<b>2012</b>									
Janvier	915,08	925,36	925,00	935,00	920,08	930,00	1,08	905,00	935,00
Février	911,83	926,76	920,61	930,71	918,03	925,66	0,83	900,00	940,00
Mars	914,48	926,73	925,00	935,00	919,93	930,00	1,09	905,00	940,00
Avril	918,62	928,55	925,00	935,00	922,73	930,00	0,79	905,00	940,00
Mai	913,35	930,61	916,60	930,86	923,05	923,73	0,07	900,00	939,00
Juin	912,34	925,92	923,81	930,35	919,32	927,08	0,84	900,17	935,00
Juillet	908,65	921,76	919,93	925,98	915,32	922,95	0,83	895,00	940,00
Août	909,86	925,42	923,48	928,78	919,28	926,13	0,75	903,00	935,00
Septembre	909,59	923,49	919,92	923,76	917,02	921,84	0,53	898,00	935,00
Octobre	910,75	923,56	919,88	926,45	917,00	923,16	0,67	900,00	935,00
Novembre	907,46	918,83	918,56	925,14	913,77	921,85	0,88	894,57	930,00
Décembre	911,60	919,99	922,71	929,04	915,17	925,87	1,17	899,00	935,00
<b>2013</b>									
Janvier	911,96	925,02	920,21	924,52	918,22	922,37	0,45	896,52	931,48
Février	911,58	924,65	911,87	924,66	918,43	918,27	-0,02	899,39	939,75
Mars	913,92	924,92	921,88	923,46	918,89	922,67	0,41	931,00	901,49
Avril	912,04	921,39	919,86	924,39	917,05	922,13	0,55	904,32	935,93
Mai	912,84	923,54	920,51	927,17	918,06	923,84	0,63	935,93	904,32
Juin	910,72	924,69	922,80	928,78	917,49	925,79	0,90	898,00	931,58
Juillet	911,05	922,60	919,93	925,07	916,34	922,50	0,01	898,00	934,97
Août	914,13	920,98	921,89	928,71	917,89	925,30	-0,21	898,00	935,00
Septembre	915,94	927,13	925,81	930,28	921,59	928,05	0,70	900,00	935,96
Octobre	913,08	926,19	930,19	936,35	918,99	933,27	1,55	870,00	942,00
Novembre	917,64	928,23	934,77	940,06	921,06	937,42	1,78	900,00	945,00
Décembre	921,62	932,23	932,86	940,19	925,50	936,52	1,19	900,00	945,00
<b>2014</b>									
Janvier	920,94	933,63	934,62	941,88	926,74	938,25	1,24	900,00	951,99
Février	923,77	931,12	933,15	937,76	929,39	935,46	0,65	903,33	945,00
Mars	917,45	923,83	922,14	930,45	921,93	926,29	0,47	900,00	945,00
Avril	917,51	931,47	926,99	935,92	924,01	931,45	0,81	908,00	939,37
Mai	922,18	929,08	929,34	935,69	925,87	932,51	0,72	900,00	940,00
Juin	921,23	928,61	928,30	936,14	926,12	932,22	0,66	909,00	940,00
Juillet	918,85	927,08	929,95	933,09	924,16	931,52	0,80	905,00	940,00
Août	916,90	930,00	929,85	937,40	922,66	933,62	1,19	907,00	940,00
Septembre	917,59	931,67	931,80	932,33	925,80	932,07	0,68	900,00	940,03
Octobre	920,97	930,65	927,37	930,04	925,54	928,71	0,34	909,00	940,00
Novembre	922,38	930,43	930,89	933,01	925,32	931,95	0,72	905,57	940,00
Décembre	917,61	931,77	930,03	935,10	924,51	932,56	0,87	905,56	940,00

**Source** : Direction des Opérations Bancaires et des Marchés - BCC.

(1) Cours fin période.

Tableau III.3

VARIATIONS MOYENNES MENSUELLES DES COURS DE CHANGE EN % <sup>(1)</sup>

Périodes	2005		2006		2006		2007		2008		2009		2010		2011		2012		2013		2014	
	INDICATIF	LIBRE	INDICATIF	LIBRE	INDICATIF	LIBRE	INDICATIF	LIBRE	INDICATIF	LIBRE	INDICATIF	LIBRE	INDICATIF	LIBRE	INDICATIF	LIBRE	INDICATIF	LIBRE	INDICATIF	LIBRE	INDICATIF	LIBRE
	USD	USD	USD	USD	USD	USD	USD	USD	USD	USD	USD	USD	USD	USD	USD	USD	USD	USD	USD	USD	USD	USD
Janvier	-4,2	-1,5	-0,4	-0,7	-0,4	-0,7	-6,8	-5,1	-6,0	-8,0	-7,7	-7,3	-1,9	-1,7	-0,1	-0,0	-0,1	-0,0	-0,0	0,0	-0,0	0,0
Février	-4,1	-3,0	-0,4	-0,4	-0,4	-0,4	-5,4	-4,2	-4,5	-4,6	-7,5	-7,5	-1,0	-1,0	0,0	0,0	-0,0	0,1	-0,0	0,0	-0,0	0,0
Mars	-3,8	-3,4	-0,5	-0,8	-0,5	-0,8	-3,1	-2,6	-3,2	-3,4	-7,0	-7,2	0,0	-0,1	0,0	0,0	-0,0	-0,0	0,0	0,0	0,0	0,0
Avril	-3,6	-3,1	-0,5	-0,5	-0,5	-0,5	-2,0	-1,4	-2,6	-2,6	-5,9	-4,8	-0,2	-0,0	-0,0	-0,0	-0,0	0,0	0,0	0,0	0,0	0,0
Mai	-2,4	-2,0	-0,8	-0,7	-0,8	-0,7	0,3	0,6	-2,1	-2,0	-3,8	-3,4	-0,1	-0,1	-0,0	-0,0	-0,0	0,0	-0,0	-0,0	-0,0	-0,0
Juin	0,7	0,8	-0,7	-0,7	-0,7	-0,7	0,2	0,7	-1,6	-1,8	-2,8	-2,5	0,0	-0,1	-0,0	0,0	0,0	-0,0	0,0	-0,0	-0,0	0,0
Juillet	-1,4	-1,2	-1,0	-0,9	-1,0	-0,9	0,2	0,7	-1,5	-1,5	-3,0	-2,7	0,0	-0,0	0,0	-0,0	0,0	0,0	0,0	0,0	0,0	0,0
Août	-0,7	-0,5	-1,1	-1,2	-1,1	-1,2	0,2	0,5	-1,3	-1,3	-3,0	-2,9	0,0	0,0	-0,0	0,0	0,0	0,0	-0,0	-0,0	-0,0	0,0
Septembre	-0,4	-0,2	-1,7	-1,8	-1,7	-1,8	0,1	0,4	-1,3	-1,3	-1,2	-3,0	-0,1	-0,0	-0,0	0,0	0,0	0,0	-0,0	-0,0	-0,0	-0,1
Octobre	-0,2	-0,1	-2,1	-2,1	-2,1	-2,1	0,0	0,0	-1,3	-1,4	-3,2	-3,0	0,0	-0,0	-0,0	-0,0	0,0	0,0	0,0	-0,0	0,0	0,0
Novembre	-0,0	0,1	-1,8	-1,9	-1,8	-1,9	0,0	0,3	-1,4	-1,5	-3,2	-2,9	0,0	-0,0	0,2	0,2	0,0	0,0	-0,0	-0,0	0,0	-0,0
Décembre	0,2	0,4	-1,3	-1,4	-1,3	-1,4	0,0	0,2	-2,0	-2,2	-2,8	2,0	-0,0	-0,0	-0,2	-0,2	-0,0	-0,0	-0,0	-0,0	0,0	0,0

**Source** : Direction des Opérations Bancaires et des Marchés - BCC.

(1) Variations calculées par rapport à la moyenne des variations du mois précédent.



Tableau III.4

**COURS DE CHANGE MOYEN INTERBANCAIRE**  
(USD/CDF)

CDF par devise	2 013									2 014											
	Janvier	Juin	Juillet	Août	Septembre	Octobre	Novembre	Décembre	Moyenne annuelle	Janvier	Février	Mars	Avril	Mai	Juin	Juillet	Août	Septembre	Octobre	Novembre	Décembre
1 USD	915,96	918,44	918,05	917,98	919,26	923,24	925,13	926,63	919,67	927,77	937,37	926,01	924,29	924,77	925,03	924,07	924,58	924,29	925,05	924,34	925,14
1 CAD.	922,86	891,06	879,30	880,67	885,27	891,42	882,86	871,40	892,69	849,36	838,85	833,50	840,55	848,57	853,15	862,03	845,85	840,86	825,22	816,70	800,82
1 GBP	1 462,42	1 421,56	1 393,29	1 423,92	1 454,89	1 486,29	1 485,17	1 516,42	1 438,52	1 527,15	1 534,60	1 539,84	1 547,04	1 557,99	1 561,42	1 577,88	1 545,68	1 507,99	1 485,97	1 458,20	1 433,39
1 CHF	991,81	982,14	970,28	987,05	993,44	1 023,08	1 013,02	1 038,00	992,40	1 026,72	1 035,95	1 051,64	1 046,75	1 041,17	1 031,75	1 030,28	1 015,97	989,21	970,91	957,37	949,54
100 JPY	1 030,76	942,31	920,61	939,57	926,02	944,51	926,39	894,88	944,19	892,79	908,39	905,15	901,50	908,51	905,91	908,74	897,98	863,94	857,28	797,29	775,13
100 XAF	185,63	184,57	182,92	186,48	186,89	192,00	190,25	193,68	186,25	192,73	192,94	195,21	194,54	193,70	188,34	190,84	187,73	182,12	178,76	175,79	174,06
1 EUR	1 217,62	1 210,71	1 199,88	1 223,20	1 225,94	1 259,39	1 247,97	1 270,45	1 221,74	1 264,21	1 265,61	1 280,48	1 276,09	1 270,60	1 255,19	1 251,85	1 231,44	1 194,64	1 172,58	1 152,76	1 155,82
1 ZAR	104,28	91,76	92,61	91,30	92,14	93,11	90,74	89,36	95,71	85,73	84,32	86,16	87,71	88,80	86,65	86,74	86,63	84,46	83,51	83,38	80,64
1 XDR	1 406,68	1 390,14	1 379,59	1 394,67	1 398,86	1 421,09	1 415,90	1 425,39	1 396,93	1 424,67	1 427,66	1 433,05	1 430,74	1 430,50	1 425,25	1 424,66	1 411,36	1 387,71	1 375,24	1 356,43	1 347,96
1 AUD	961,41	867,99	842,16	830,35	852,02	877,90	864,06	829,29	890,60	825,71	831,63	838,78	860,96	859,41	865,42	867,87	860,19	840,32	813,69	799,74	766,50

*Source* : Service des Statistiques des Paiements Extérieurs et Balance des Paiements - Direction de la Recherche et des Statistiques/BCC.

Tableau III.5

## VOLUME DES TRANSACTIONS SUR LE MARCHÉ DES CHANGES

(en millions de USD)

Période	BCC		Bques agréées		Bur. de Chge		Total		Volume total
	Achat	Vente	Achat	Vente	Achat	Vente	Achat	Vente	
<b>2006</b>									
déc-06	5,50	-	32,48	42,21	0,86	0,83	38,84	43,05	81,89
Cumul 06	10,40	11,00	308,80	367,94	13,33	13,77	332,53	392,71	725,24
<b>2007</b>									
déc-07	-	-	56,42	60,67	2,08	2,35	58,49	63,02	121,52
Cumul 07	66,94	0,00	533,47	562,79	13,04	14,25	613,45	515,38	1 128,83
<b>2008</b>									
déc-08	-	-	72,52	76,48	0,69	0,76	73,21	77,24	150,44
Cumul 08	0,00	0,00	916,46	973,39	10,00	10,59	926,45	983,97	1 910,43
<b>2009</b>									
déc-09	-	12,25	85,54	81,04	0,47	0,57	86,01	93,86	179,87
Cumul 09	11,00	124,65	851,04	867,41	5,65	5,54	867,70	997,60	1 865,30
<b>2010</b>									
déc-10	-	-	104,77	121,60	0,56	0,68	105,33	122,28	227,61
Cumul 10	0,00	10,00	1 039,55	1 094,18	5,58	5,58	1 045,13	1 109,76	2 154,89
<b>2011</b>									
déc-11	4,02	-	76,09	92,21	0,27	0,29	80,38	92,50	172,88
Cumul 11	164,97	49,90	1 211,34	1 310,44	5,78	6,54	1 382,09	1 366,89	2 748,98
<b>2012</b>									
janv-12	3,00	21,63	125,51	117,17	0,34	0,42	128,84	139,22	268,06
févr-12	11,00	5,00	145,48	136,84	0,58	0,69	157,06	142,53	299,59
mars-12	15,00	-	177,64	175,66	0,40	0,50	193,05	176,16	369,20
avr-12	4,40	-	170,19	186,12	0,46	0,62	175,05	186,73	361,78
mai-12	0,40	2,50	137,58	165,69	0,34	0,46	138,32	168,65	306,97
juin-12	0,46	-	202,99	175,61	1,18	0,92	204,63	176,53	381,16
juil-12	31,20	-	217,40	235,01	3,94	3,02	252,54	238,03	490,57
août-12	58,50	-	204,53	235,06	5,62	4,90	268,65	239,96	508,61
sept-12	46,00	-	176,41	182,02	5,24	1,77	227,64	183,79	411,43
oct-12	24,10	-	189,30	210,60	2,64	2,24	216,04	212,83	428,87
nov-12	25,30	-	239,65	231,14	1,92	1,74	266,86	232,88	499,74
déc-12	47,00	-	158,31	187,08	3,05	2,62	208,36	189,70	398,07
Cumul 12	266,36	29,13	2 144,98	2 237,98	25,70	19,90	2 437,05	2 287,01	4 724,06
<b>2013</b>									
janv-13	16,00	24,00	217,61	198,84	1,88	1,68	235,49	224,52	460,01
févr-13	5,00	-	190,27	219,33	2,66	2,15	197,93	221,48	419,41
mars-13	-	-	196,47	174,29	3,54	3,49	200,01	177,79	377,80
avr-13	-	-	200,23	222,98	1,90	1,95	202,14	224,94	427,07
mai-13	-	-	171,01	168,05	2,32	2,17	173,34	170,22	343,56
juin-13	-	-	137,54	138,21	1,68	1,80	139,22	140,01	279,23
juil-13	2,00	-	198,32	192,52	1,68	1,63	202,00	194,14	396,14
août-13	2,00	-	209,01	220,00	1,98	1,71	212,99	221,72	434,71
sept-13	-	-	199,64	226,30	2,21	2,00	201,86	228,30	430,16
oct-13	-	-	182,99	177,83	2,46	2,39	185,46	180,21	365,67
nov-13	-	-	161,95	155,70	1,98	1,71	163,94	157,41	321,34
déc-13	-	-	223,94	197,59	1,46	1,25	225,40	198,83	424,23
Cumul 13	25,00	24,00	2 289,00	2 291,63	25,78	23,93	2 339,77	2 339,57	4 679,34
<b>2014</b>									
janv-14	26,00	-	216,34	201,54	1,55	1,36	243,89	202,90	446,79
févr-14	25,00	-	253,99	219,30	1,33	1,13	280,32	220,43	500,75
mars-14	156,00	-	256,36	314,41	1,27	1,10	413,63	315,50	729,13
avr-14	46,50	-	245,92	228,38	1,46	1,32	293,88	229,70	523,58
mai-14	42,00	-	229,55	231,42	1,28	1,05	272,83	232,48	505,30
juin-14	25,00	-	233,58	237,04	1,30	1,20	259,88	238,23	498,12
juil-14	53,10	-	289,99	294,97	2,59	2,47	345,69	297,44	643,13
août-14	92,00	-	247,72	263,27	1,72	1,46	341,44	264,72	606,17
sept-14	10,00	-	241,80	265,92	1,69	1,50	253,49	267,42	520,92
oct-14	54,00	-	292,04	289,19	2,09	1,80	348,13	290,99	639,11
nov-14	40,00	-	302,32	291,45	1,74	1,51	344,07	292,96	637,03
déc-14	42,00	-	239,14	309,87	1,98	1,79	283,12	311,65	594,77
Cumul 14	611,60	-	3 048,75	3 146,76	20,01	17,66	3 680,36	3 164,42	6 844,79

**Source** : Direction des Opérations Bancaires et des Marchés et Direction de la Recherche et des Statistiques - BCC.

### III.6. EXÉCUTION DU BUDGET EN DEVISES

(en USD)

	CUMUL 2011	CUMUL 2012	CUMUL 2013	janv-14	févr-14	mars-14	avr-14	mai-14	juin-14	juil-14	août-14	sept-14	oct-14	nov-14	déc-14
<b>I. RECETTES</b>	<b>1 383 344 889</b>	<b>1 309 062 827</b>	<b>1 178 095 519</b>	<b>78 581 499</b>	<b>37 278 172</b>	<b>163 363 650</b>	<b>52 883 980</b>	<b>49 279 653</b>	<b>32 281 939</b>	<b>59 325 804</b>	<b>96 887 341</b>	<b>15 664 002</b>	<b>59 008 848</b>	<b>45 413 876</b>	<b>47 626 438</b>
<b>A. Recettes d'exploitation</b>	<b>45 830 002</b>	<b>38 303 288</b>	<b>49 158 012</b>	<b>3 986 486</b>	<b>3 992 773</b>	<b>4 214 134</b>	<b>4 395 740</b>	<b>4 567 703</b>	<b>4 899 505</b>	<b>5 896 238</b>	<b>4 655 931</b>	<b>5 383 550</b>	<b>4 805 303</b>	<b>4 350 312</b>	<b>5 420 062</b>
1. Intérêts créditeurs	-	-	5 154 342	458 969	438 835	444 718	486 184	329 967	506 689	563 040	452 570	548 015	421 912	432 296	551 568
2. Intérêts créditeurs FMI	2 422 132	680 456	397 459	-	150 277	-	-	165 699	-	-	123 157	-	-	67 469	-
3. Redevance de Contrôle de Change	30 849 308	35 206 141	41 549 242	3 372 613	3 234 672	3 641 486	3 724 949	3 909 120	3 763 775	4 547 231	3 752 130	4 511 569	3 953 658	3 717 397	4 588 877
4. Recettes HDM	-	-	370 397	-	74 220	5 461	23 161	83 072	86 623	26 981	47 273	12 765	34 662	3 160	-
5. Autres recettes d'exploitation	10 845 778	1 761 492	1 686 572	154 904	94 769	122 469	161 446	79 845	532 418	758 986	280 801	311 211	395 071	129 990	279 616
<b>B. Opérations de change</b>	<b>1 181 197 002</b>	<b>#####</b>	<b>1 128 937 507</b>	<b>74 595 013</b>	<b>33 285 399</b>	<b>159 149 516</b>	<b>48 488 240</b>	<b>44 711 950</b>	<b>27 392 434</b>	<b>53 429 566</b>	<b>92 231 409</b>	<b>10 280 452</b>	<b>54 203 545</b>	<b>41 063 564</b>	<b>42 206 376</b>
1. Rachats recettes fiscales et non fisc.	<b>953 410 289</b>	<b>997 275 210</b>	<b>1 073 039 638</b>	<b>48 595 013</b>	<b>7 048 424</b>	<b>2 122 748</b>	<b>1 988 240</b>	<b>2 711 950</b>	<b>2 392 434</b>	<b>329 566</b>	<b>231 409</b>	<b>280 452</b>	<b>203 545</b>	<b>1 063 564</b>	<b>206 376</b>
- rachats recettes pétrolières	455 713 466	426 480 501	437 396 206	12 619 809	-	-	-	-	-	-	-	-	-	-	-
- rachats recettes minières	354 496 388	426 250 609	535 995 089	9 957 551	6 812 399	1 806 950	1 745 501	2 555 819	2 392 434	329 566	231 409	280 452	203 545	1 063 564	206 376
- Autres	143 210 435	144 544 100	100 048 343	26 017 653	236 025	315 798	236 025	156 131	-	-	-	-	-	-	-
2. Rachats Financements extérieurs	48 932 391	8 218 329	28 897 869	-	1 236 975	1 026 768	-	-	-	-	-	-	-	-	-
- IDA	-	-	4 236 877	-	1 236 975	1 026 768	-	-	-	-	-	-	-	-	-
- BAD	-	8 218 329	24 660 992	-	-	-	-	-	-	-	-	-	-	-	-
3. Achats interbancaires (Adjudications)	178 854 322	265 266 000	27 000 000	26 000 000	25 000 000	156 000 000	46 500 000	42 000 000	25 000 000	53 100 000	92 000 000	10 000 000	54 000 000	40 000 000	42 000 000
4. Swap (Achats)	-	-	-	-	-	-	-	-	-	-	-	-	-	-	-
<b>C. FPCE/FRPC</b>	<b>156 317 885</b>	<b>-</b>	<b>-</b>	<b>-</b>	<b>-</b>	<b>-</b>	<b>-</b>	<b>-</b>	<b>-</b>	<b>-</b>	<b>-</b>	<b>-</b>	<b>-</b>	<b>-</b>	<b>-</b>
<b>II. DEPENSES</b>	<b>1 327 028 136</b>	<b>#####</b>	<b>1 079 583 812</b>	<b>25 355 403</b>	<b>38 107 332</b>	<b>65 934 166</b>	<b>105 060 430</b>	<b>48 128 245</b>	<b>122 581 137</b>	<b>40 799 870</b>	<b>93 088 436</b>	<b>52 409 924</b>	<b>67 378 940</b>	<b>50 759 716</b>	<b>114 015 766</b>
<b>A. Dépenses du Trésor</b>	<b>1 159 583 459</b>	<b>#####</b>	<b>991 454 683</b>	<b>22 244 598</b>	<b>34 611 104</b>	<b>62 977 014</b>	<b>101 317 191</b>	<b>43 499 371</b>	<b>117 517 137</b>	<b>35 636 563</b>	<b>89 865 604</b>	<b>43 181 553</b>	<b>58 806 454</b>	<b>46 971 019</b>	<b>106 790 903</b>
1. Service de la dette extérieure	174 642 471	176 808 578	188 089 451	742 356	9 749 147	6 743 259	38 909 795	2 844 331	48 656 745	1 738 765	15 825 898	1 658 872	8 823 705	7 922 331	65 347 356
2. Paiements diverses créances	<b>88 882 993</b>	<b>100 739 736</b>	<b>141 582 578</b>	<b>4 907 043</b>	<b>6 885 693</b>	<b>7 180 279</b>	<b>7 226 357</b>	<b>5 846 366</b>	<b>6 851 821</b>	<b>4 116 466</b>	<b>4 965 044</b>	<b>6 634 715</b>	<b>4 125 556</b>	<b>5 085 778</b>	<b>9 288 635</b>
- Créance Demimpex (Office des Routes) I et II	32 639 025	44 868 021	45 881 982	-	-	-	-	-	-	-	-	-	-	-	-
- Créance Demimpex (équipements voies) I et II	22 090 863	14 830 300	2 250 000	-	-	-	-	-	-	-	-	-	-	-	-
- Créance Demimpex 510 VEHICULES	-	1 022 469	5 210 902	424 998	423 576	422 154	420 732	419 310	417 888	416 466	415 044	413 622	412 200	410 778	-
- Créance HMIE 2 Min Dél	-	-	4 563 200	-	-	-	-	-	-	-	-	-	-	-	-
- Créance HMIE 3	-	-	4 000 000	-	-	-	-	-	-	-	-	-	-	-	-
- Créance HMIE	-	-	4 303 842	-	-	-	-	-	-	-	-	-	-	-	-
- Créance SINTEXIKI	-	-	2 030 227	-	-	-	-	-	-	-	-	-	-	-	-
- HMIE Présidence	-	1 700 402	945 690	-	-	-	-	-	-	-	-	-	-	-	-
- TELECONSULT	-	-	15 333 850	1 782 045	-	-	-	727 056	696 433	-	-	-	-	975 000	-
- Frais Financiers Chute Katende 9 M	-	1 414 571	1 072 651	-	-	-	-	-	-	-	-	-	-	-	-
- Frais Financiers Chute Katende 21 M	-	-	1 324 583	-	60 417	58 125	105 625	-	37 500	-	-	521 093	-	-	1 179 279
- Frais Financiers/HMIE 10M	-	-	213 148	-	-	-	-	-	-	-	-	-	-	-	-
- Créance BGF BANK	-	-	4 500 000	-	-	-	-	-	-	-	-	-	-	-	-
- Créances Raw Bank Chute Katende 21 M	-	9 171 875	13 678 128	-	1 000 000	1 000 000	2 000 000	1 000 000	1 000 000	-	-	-	-	-	4 000 000
- Créance Grands Hotels	-	10 000 000	10 000 000	-	2 000 000	1 000 000	1 000 000	1 000 000	1 000 000	-	850 000	2 000 000	1 000 000	1 000 000	1 000 000
- Créances Sté de distribution Intern. Mat. Agricole.	-	-	16 200 000	2 700 000	2 700 000	2 700 000	2 700 000	2 700 000	2 700 000	2 700 000	2 700 000	2 700 000	2 213 466	2 700 000	2 700 000
- Créances FLY CONGO et CENI (HMIE)	-	-	4 000 000	-	-	-	-	-	-	-	-	-	-	-	-
- Créances HMIE 109 CAMIONS	-	-	-	-	-	2 000 000	1 000 000	1 000 000	1 000 000	1 000 000	1 000 000	1 000 000	499 890	-	409 356
- Créances HMIE 10 M	-	-	1 000 000	-	-	-	-	-	-	-	-	-	-	-	-
- CREANCE SINTEXIKI	-	-	-	-	701 700	-	-	-	-	-	-	-	-	-	-
- Créance FLY CONGO TRESOR	-	2 672 125	3 074 375	-	-	-	-	-	-	-	-	-	-	-	-
3. Fonctionnement	<b>896 057 995</b>	<b>786 059 644</b>	<b>661 782 654</b>	<b>16 595 199</b>	<b>17 976 264</b>	<b>49 053 476</b>	<b>55 181 039</b>	<b>34 808 474</b>	<b>62 008 571</b>	<b>29 781 332</b>	<b>68 504 662</b>	<b>34 889 966</b>	<b>45 851 815</b>	<b>33 962 910</b>	<b>32 154 912</b>
- Représentations diplomatiques	17 207 356	17 994 745	23 923 827	1 867 132	1 516 315	1 977 681	2 685 132	1 110 235	1 994 062	1 389 233	2 068 439	1 924 113	869 959	1 249 807	1 920 046
- Fournisseurs étrangers	200 001 321	173 843 487	297 291 424	1 719 765	7 037 411	31 905 620	28 930 918	15 258 933	25 687 763	14 467 970	38 331 301	10 610 910	20 530 991	18 304 267	9 076 858
- Institutions	188 218 018	211 496 765	189 631 555	9 067 006	5 448 344	11 113 291	9 072 327	11 149 193	11 132 236	9 363 313	9 107 734	7 716 559	16 269 421	10 068 664	11 023 181
- CENI	256 217 220	46 323 645	12 882 335	-	-	-	-	-	-	-	11 523 687	-	-	-	3 500 000
- Parlementaires	55 789 086	22 123 773	9 634 191	-	-	-	-	-	-	-	-	-	-	-	-
- Armée	30 447 078	66 545 312	42 038 505	271 200	60 000	-	3 851 207	2 560 669	5 576 843	-	-	2 298 820	1 331 722	-	2 345 208
- Missions et Soins de santé	58 823 498	42 373 195	49 674 267	1 270 096	2 761 911	3 526 260	4 111 157	3 493 006	4 026 264	4 275 816	5 064 501	6 583 606	3 501 279	2 340 171	2 408 668
- Diverses Contributions de la RDC	12 642 743	62 636 516	33 116 615	2 400 000	1 152 283	530 624	6 530 268	1 236 438	12 549 217	285 000	2 409 000	5 755 958	677 330	1 000 000	1 880 952
- Autres	54 754 000	102 697 290	3 589 935	-	-	-	-	-	1 042 186	-	-	-	-	2 671 113	-
<b>B. Dépenses de la BCC</b>	<b>167 444 677</b>	<b>116 450 872</b>	<b>88 129 129</b>	<b>3 110 805</b>	<b>3 496 228</b>	<b>2 957 152</b>	<b>3 743 239</b>	<b>4 628 874</b>	<b>5 064 000</b>	<b>5 163 307</b>	<b>3 722 832</b>	<b>9 228 371</b>	<b>8 572 486</b>	<b>3 788 697</b>	<b>7 224 863</b>
1. Remboursement créances	<b>6 456 974</b>	<b>-</b>	<b>2 478 621</b>	<b>129 238</b>	<b>130 858</b>	<b>130 858</b>	<b>137 050</b>	<b>-</b>	<b>133 059</b>	<b>267 499</b>	<b>-</b>	<b>516 666</b>	<b>258 333</b>	<b>26 961</b>	<b>643 666</b>
- FMI	-	-	-	-	-	-	5 374	-	-	-	-	-	-	-	-
- Autres engagements de la BCC	-	-	2 478 621	129 238	130 858	130 858	131 676	-	133 059	267 499	-	516 666	258 333	26 961	643 666
2. Frais financiers	<b>15 058 670</b>	<b>10 949 889</b>	<b>11 726 622</b>	<b>550 434</b>	<b>628 954</b>	<b>722 886</b>	<b>810 196</b>	<b>1 591 889</b>	<b>1 048 308</b>	<b>647 356</b>	<b>824 498</b>	<b>401 747</b>	<b>1 019 116</b>	<b>672 573</b>	<b>1 358 569</b>
- Intérêts débiteurs et autres charges/FMI	3 556 569	986 416	576 399	-	217 978	-	-	240 387	-	-	178 570	-	-	83 167	-
- Commissions sur paiements	11 314 173	9 963 473	11 150 223	550 434	410 976	722 886	810 196	1 351 502	1 048 308	647 356	645 928	401 747	1 019 116	589 406	1 358 569
3. Fonctionnement	<b>93 370 595</b>	<b>66 687 916</b>	<b>38 883 475</b>	<b>1 968 254</b>	<b>1 262 923</b>	<b>1 787 831</b>	<b>2 277 570</b>	<b>2 934 463</b>	<b>3 2</b>						

Tableau III.7

**POSITION NETTE DE CHANGE DES AUTRES INSTITUTIONS DES DEPOTS <sup>(1)</sup>**  
(en milliers de USD)

	2 0 1 0	2011	2012	2013					2014										
	Année	Année	Année	Janvier (p)	Juin (p)	Septembre(p)	Décembre(p)	Année (p)	Janvier (p)	Février (p)	Mars (p)	Avril (p)	Mai (p)	Juin (p)	Juillet (p)	Août (p)	Sept (p)	Oct (p)	Nov (p)
1. Position nette en début période (a)	-7 739	-3 227	-7 973	-5 555	8 957	-5 647	5 854	-5 555	5 825	3 865	8 076	13 104	13 471	9 172	-987	11 637	7 207	104 466	2 563
2. Différence des cours	2 548	-10 379	-122 160	8 743	-3 660	115	198	5 830	-493	42	62	-43	40	2 341	7 093	-6	3 427	-105 274	-146
3. Position nette en début période (b)	-5 191	-13 606	-130 133	3 188	5 297	-5 532	6 053	275	5 332	3 907	8 138	13 061	13 511	11 513	6 106	11 631	10 634	-808	2 417
4. Recettes	<b>399 329</b>	<b>464 136</b>	<b>6 730 157</b>	<b>536 471</b>	<b>378 161</b>	<b>644 664</b>	<b>418 539</b>	<b>6 014 427</b>	<b>505 600</b>	<b>481 516</b>	<b>504 597</b>	<b>797 036</b>	<b>462 352</b>	<b>342 496</b>	<b>617 784</b>	<b>708 626</b>	<b>497 579</b>	<b>772 069</b>	<b>479 401</b>
- Exportations	47 630	63 241	1 184 523	239 631	113 438	289 637	107 771	2 145 676	119 317	209 183	78 743	472 743	124 051	106 744	314 634	424 650	197 202	342 045	115 885
- Invisibles	351 699	400 895	5 545 634	296 840	264 723	355 027	310 768	3 868 751	386 283	272 333	425 854	324 293	338 301	235 752	303 150	283 976	300 377	430 024	363 516
5. Dépenses	<b>374 704</b>	<b>420 423</b>	<b>5 264 159</b>	<b>479 602</b>	<b>262 958</b>	<b>610 813</b>	<b>323 479</b>	<b>4 757 463</b>	<b>301 678</b>	<b>363 178</b>	<b>253 657</b>	<b>603 943</b>	<b>297 082</b>	<b>242 625</b>	<b>458 549</b>	<b>551 993</b>	<b>254 703</b>	<b>508 942</b>	<b>255 642</b>
- Importations	178 881	181 497	1 730 709	205 751	86 746	110 530	110 088	1 360 091	102 100	109 499	114 658	77 351	88 163	85 190	75 123	62 328	96 031	62 221	91 700
- Invisibles	195 823	238 926	3 533 450	273 851	176 212	500 283	213 391	3 397 372	199 578	253 679	138 999	526 592	208 919	157 435	383 426	489 665	158 672	446 721	163 942
6. Solde (4 -5)	<b>24 625</b>	<b>43 713</b>	<b>1 465 998</b>	<b>56 869</b>	<b>115 203</b>	<b>33 851</b>	<b>95 060</b>	<b>1 256 964</b>	<b>203 922</b>	<b>118 338</b>	<b>250 940</b>	<b>193 093</b>	<b>165 270</b>	<b>99 871</b>	<b>159 235</b>	<b>156 633</b>	<b>242 876</b>	<b>263 127</b>	<b>223 759</b>
7. Solde des moyens de couverture	-30 946	-38 080	-1 341 420	-70 148	-110 891	-30 809	-95 288	-1 251 415	-205 389	-114 169	-245 973	-192 682	-169 609	-112 372	-153 704	-161 057	-149 044	-259 756	-213 687
8. Position nette à fin période (3+6+7)	<b>-11 512</b>	<b>-7 973</b>	<b>-5 555</b>	<b>-10 091</b>	<b>9 609</b>	<b>-2 490</b>	<b>5 825</b>	<b>5 825</b>	<b>3 865</b>	<b>8 076</b>	<b>13 105</b>	<b>13 472</b>	<b>9 172</b>	<b>-988</b>	<b>11 637</b>	<b>7 207</b>	<b>104 466</b>	<b>2 563</b>	<b>12 489</b>

46 **Source** : Direction des Opérations Bancaires et des Marchés - BCC.

(1) Au cours du dernier jour de la période.

(a) Cours initial.

(b) Cours actuel.

(p) Provisoire

Tableau III.8

## ÉVOLUTION DES COURS MOYENS MENSUELS DES MATIÈRES PREMIÈRES D'ORIGINE MINÉRALE

Produits et marchés	Cotations	Moyenne 2010	Moyenne 2011	Moyenne 2012	Moyenne 2013	2014												Moyenne 2014
						Janvier	Février	Mars	Avril	Mai	Juin	Juillet	Août	Septembre	Octobre	Novembre	Décembre	
- Cuivre (LME)	\$/tm	7 540,70	8 822,79	7 944,35	7 329,50	7 294,75	7 151,00	6 669,57	6 666,00	6 878,98	6 797,43	7 099,30	6 999,10	6 873,09	6 740,07	6 713,93	6 428,78	6 859,33
- Zinc (LME)	\$/tm	2 162,72	2 191,70	1 946,00	1 909,88	2 038,66	2 033,45	2 015,55	2 032,34	2 058,59	2 125,62	2 309,89	2 327,05	2 292,25	2 270,50	2 261,55	2 165,37	2 160,90
- Cobalt (Londres)	\$/lb	20,83	17,58	13,91	12,98	12,78	14,36	15,25	15,27	15,22	13,99	14,87	15,75	15,64	15,14	14,38	14,29	14,75
- Diamant Congo (CEECC)	\$/carat	18,36	18,47	13,54	14,36	14,17	11,81	12,64	...	...	...	...	...	...	...	...	...	12,87
- Coltan (Londres)	\$/lb	61,82	125,44	117,14	115,03	83,30	85,00	88,10	90,00	92,27	96,31	100,98	105,83	97,50	92,83	90,90	84,02	92,25
- Or (New York)	\$/o.t	1 225,22	1 570,17	1 657,89	1 411,72	1 245,83	1 300,89	1 336,23	1 298,78	1 288,33	1 282,22	1 311,85	1 295,47	1 237,61	1 223,30	1 176,79	1 198,16	1 266,29
- Argent (New York)	cts/o.t	2 014,62	3 515,17	3 124,63	2 389,37	1 994,18	2 076,10	2 077,62	1 971,09	1 936,41	1 979,19	2 093,00	1 979,76	1 848,55	1 722,13	1 601,75	1 620,57	1 908,36
- Pétrole :																		
- Brent (Londres)	\$/baril	80,22	110,67	111,61	108,65	107,07	108,66	107,65	108,07	109,22	111,91	108,17	103,49	98,56	87,78	79,28	62,99	99,40
- WTI (New York)	\$/baril	79,51	95,18	94,19	97,94	95,00	100,55	100,54	102,08	102,00	104,70	103,83	98,88	93,08	84,91	76,51	58,72	93,40

Source : Bourse -Les Echos.

Pour mémoire : Once troy (o.t) = 31,103 g et lb = 0,453 kg.

Tableau III.8. bis

## ÉVOLUTION DES COURS MOYENS MENSUELS DES MATIÈRES PREMIÈRES D'ORIGINE AGRICOLE

Produits et marchés	Cotations	Moyenne 2010	Moyenne 2011	Moyenne 2012	Moyenne 2013	2014												Moyenne 2014
						Janvier	Février	Mars	Avril	Mai	Juin	Juillet	Août	Septembre	Octobre	Novembre	Décembre	
- Huile de palme (Kuala Lumpur) <sup>(1)</sup>	Riggings/tm	2 783,79	3 273,30	3 199,97	2 587,80	3 633,00	3 818,90	4 318,43	4 173,45	3 971,73	3 503,43	2 399,04	2 189,90	2 101,05	2 196,57	2 225,35	2 184,00	3 059,57
- Café Arabica (New York)	Cts/lb	163,32	253,28	174,55	126,01	117,36	152,86	188,35	197,00	186,75	171,75	169,37	187,44	186,59	204,90	188,51	174,60	177,12
- Café Robusta (Londres)	\$/tm	1 549,57	2 186,06	2 013,87	1 850,62	1 724,18	1 908,70	2 179,29	2 120,23	2 059,86	1 951,43	2 033,35	1 990,05	1 994,41	2 090,30	2 062,25	1 939,87	2 004,49
- Caoutchouc (Singapour)	Cts/kg	366,38	482,07	336,09	279,66	232,42	214,62	228,54	219,89	207,84	205,87	205,29	187,90	167,62	162,60	164,67	160,66	196,49
- Cacao (New York)	\$/tm	2 928,03	2 928,11	2 237,79	2 210,00	2 210,00	2 210,00	2 210,00	2 210,00	2 210,00	2 210,00	2 210,00	2 210,00	2 210,00	2 210,00	2 210,00	2 210,00	2 210,00
- Coton (New York)	Cts/lb	93,66	137,06	79,91	83,27	85,16	86,91	91,61	91,21	89,74	85,56	71,94	64,97	66,16	63,93	61,22	60,90	76,61
- Bois (Chigago) <sup>(2)</sup>	\$/bdft	254,73	252,34	287,42	345,68	361,04	357,93	344,96	331,59	327,93	316,38	339,52	345,10	337,86	336,56	326,21	336,00	338,42

Source : Bourse -Les Echos.

(1) - Riggings monnaie de Kwala Lumpur : 25 riggings = 5 euros.

(2) - Bdft (Board foot) : 1 bdft = 2,35973722 liters.

Tableau III.9

## ÉVOLUTION DES VALEURS A L'EXPORTATION DE DIAMANT

(en milliers de USD)

Périodes	2005		2006		2007		2008 <sup>®</sup>		2009	2010	2011		2012		2013		2014	
	DIAMANT		DIAMANT		DIAMANT		DIAMANT		DIAMANT	DIAMANT	DIAMANT	DIAMANT	DIAMANT	DIAMANT	DIAMANT	DIAMANT	DIAMANT	
	C.A.	INDUSTRIEL <sup>(1)</sup>	C.A.	INDUSTRIEL <sup>(1)</sup>	C.A.	INDUSTRIEL <sup>(1)</sup>	C.A.	INDUSTRIEL <sup>(1)</sup>	COMPTOIRS AGR.	COMPTOIRS AGR.	C.A.	INDUSTRIEL <sup>(1)</sup>	C.A.	INDUSTRIEL <sup>(1)</sup>	C.A.	INDUSTRIEL <sup>(1)</sup>	C.A.	INDUSTRIEL <sup>(1)</sup>
Janvier	54 178,88	4 102,20	55 104,59	38,22	25 835,87	24 988,09	54 718,40	424,2	8 320,68	19 547,86	16 877,71	1 101,57	15 496,48	-	15 990,84	-	18 252,23	...
Février	53 670,28	8 429,41	47 078,63	23,92	29 045,94	14 633,89	53 524,45	-	9 439,86	26 507,02	20 943,25	3 032,96	32 922,17	-	12 169,91	-	20 119,41	...
Mars	56 934,42	10 647,74	48 328,87	6 693,68	29 942,09	16 997,09	50 933,90	8 210,0	12 320,50	26 126,90	32 866,63	961,17	24 599,86	-	19 182,08	-	14 186,57	...
Avril	57 697,68	7 866,97	49 796,32	-	29 359,83	15 538,20	52 013,2	541,6	15 650,13	23 461,99	17 831,64	275,05	19 669,42	-	19 658,96	-	...	...
Mai	65 822,14	113,16	55 570,86	-	37 418,58	15 753,43	54 500,6	651,2	21 153,78	31 003,04	31 612,61	540,09	21 900,60	-	18 242,24	-	...	...
Juin	78 542,22	10 989,03	63 718,84	7 621,33	28 865,24	16 561,65	-	-	24 401,31	24 481,13	35 475,53	714,93	23 075,38	-	11 747,00	-	...	...
Juillet	69 258,65	9 118,22	53 625,61	-	35 986,71	17 688,64	66 517,50	8 435,3	23 296,39	40 728,94	42 384,37	550,07	16 648,21	-	22 342,55	-	...	...
Août	82 203,68	9 069,48	49 070,65	-	37 895,53	17 909,54	46 755,2	234,9	22 245,20	-	33 749,01	-	25 504,10	-	17 911,28	-	...	...
Septembre	91 592,52	8 791,14	66 925,68	-	33 864,55	20 167,05	32 528,2	-	33 310,10	14 784,06	23 891,60	3 349,01	19 621,61	-	18 358,22	-	...	...
Octobre	66 776,00	-	57 807,78	-	39 450,00	19 777,77	27 514,1	-	27 925,73	27 799,05	23 656,32	-	23 844,28	-	24 634,56	-	...	...
Novembre	61 648,70	88,30	48 310,40	-	31 080,06	16 293,07	12 682,8	-	24 345,49	25 167,80	30 642,85	-	27 518,55	-	21 632,88	100 093,00	-	...
Décembre	55 482,65	88,37	46 803,21	82,26	25 187,23	15 106,75	10 207,1	-	26 428,34	22 809,94	14 612,48	-	15 879,78	-	21 003,65	-	-	-
TOTAL	793 807,83	69 304,01	642 141,44	14 459,4	383 931,63	211 415,17	461 895,46	18 497,11	248 837,51	282 417,73	324 544,00	10 524,84	266 680,44	-	222 874,18	100 093,00	52 558,21	-

**Sources** : - Rapport du Centre d'Evaluation, d'Expertise et de Certification des Substances Minérales Précieuses et Semi-précieuses (C.E.E.C.) à partir de 2002.

- Ministère des Mines.

(1) Il s'agit de la production industrielle exportée par la MIBA et la SENGAMINES.

**Tableau III. 10**

**SERVICE DE LA DETTE EXTÉRIEURE PAR GROUPES DES CRÉANCIERS DU 01<sup>er</sup> JANVIER AU 31 DECEMBRE 2014**  
(en milliers de USD)

CRÉANCIERS	Service prévu	Service effectué <sup>(b)</sup>	Ecart	Taux d'exécution
INSTITUTIONS MULTILATÉRALES	78 766,8	103 420,4	24 653,7	131,3
CLUB DE LONDRES	1 000,0	-	-1 000,0	-
CLUB DE KINSHASA	33 766,2	31 009,4	-2 756,8	91,8
CLUB DE PARIS	75 468,0	74 926,6	-541,4	99,3
<b>Total</b>	<b>189 000,9</b>	<b>209 356,4</b>	<b>20 355,4</b>	<b>110,8</b>

**Sources** : Direction Générale de la Dette Publique (DGDP) et Banque Centrale du Congo.

Tableau III. 11

**EXÉCUTION MENSUELLE DU SERVICE DE LA DETTE PAR GROUPES DES CRÉANCIERS**  
(en USD)

CRÉANCIERS	2 0 1 1	2 0 1 2	2 0 1 3	2 0 1 4												
	Cumul	Cumul	Cumul	Janvier	Février	Mars	Avril	Mai	Juin	Juillet	Août	Septembre	Octobre	Novembre	Décembre	Cumul
Institutions multilatérales	56 532 194,9	95 945 128,6	91 067 460,7	168 844,2	727 410,3	3 206 736,5	13 136 824,0	686 886,2	34 679 171,1	1 711 696,3	4 078 353,4	333 492,5	6 099 720,5	6 619 366,5	31 971 940,1	103 420 441,5
dont : - FMI	3 556 569,0	986 416,0	1 581 393,6	-	217 978,3	-	5 374,0	240 387,0	-	-	178 569,5	-	-	83 166,6	-	725 475,3
- BEAC	6 644 902,1	-	-	-	-	-	-	-	-	-	-	-	-	-	-	-
Club de Londres	-	-	-	-	-	-	-	-	-	-	-	-	-	-	-	-
Club de Kinshasa	121 436 866,9	67 213 354,9	54 664 977,6	586 243,8	9 238 868,7	3 510 296,8	1 939 880,0	-	-	-	11 265 602,4	1 224 372,4	2 729 362,2	514 749,4	-	31 009 375,7
Club de Paris	3 206 841,3	12 782 341,4	43 742 937,1	-	-	-	25 779 577,8	1 464 192,0	13 962 000,0	-	-	98 993,4	-	246 378,4	33 375 416,0	74 926 557,7
<b>Total</b>	<b>181 175 903,1</b>	<b>175 940 824,9</b>	<b>189 475 375,4</b>	<b>755 088,0</b>	<b>9 966 279,0</b>	<b>6 717 033,3</b>	<b>40 856 281,8</b>	<b>2 151 078,2</b>	<b>48 641 171,1</b>	<b>1 711 696,3</b>	<b>15 343 955,8</b>	<b>1 656 858,3</b>	<b>8 829 082,7</b>	<b>7 380 494,2</b>	<b>65 347 356,1</b>	<b>209 356 374,8</b>

*Source : Direction des Opérations Bancaires et des Marchés - BCC.*



Tableau III. 12

ÉVOLUTION MENSUELLE DES RÉSERVES DE CHANGE AU SENS LARGE <sup>(1)</sup>

(en millions de USD)

	2010	2 011	2 012	2013			2014											
	décembre	décembre	décembre	janvier	juin	décembre	janvier	février	mars	avril	mai	juin	juillet	août	septembre	octobre	novembre	décembre
Réserves internationales	...	...	...	...	...	4 306,63	4 406,10	4 404,82	4 546,26	4 536,09	4 642,01	4 551,71	4 582,01	4 632,74	4 563,22	4 555,85	4 555,23	...
Réserves en mois d'importations	...	...	...	...	...	5,27	5,39	5,39	5,57	5,00	5,12	5,02	5,05	5,11	5,03	5,02	5,02	...
Réserves en semaines d'importations	...	...	...	...	...	22,83	23,36	23,35	24,10	21,66	22,17	21,74	21,88	22,12	21,79	21,76	21,75	...

*Source* : Direction de la Recherche et des Statistiques - BCC.

(1) Réserves de change incluant les dépôts des banques en monnaies étrangères.

51

Tableau III. 12 bis

ÉVOLUTION MENSUELLE DES RÉSERVES DE CHANGE AU SENS STRICT <sup>(1)</sup>

(en millions de USD)

	2010	2 011	2 012	2013			2014											
	décembre	décembre	décembre	janvier	juin	décembre	janvier	février	mars	avril	mai	juin	juillet	août	septembre	octobre	novembre	décembre
Réserves internationales	1 296,97	1 271,85	1 634,18	1 633,88	1 692,66	1 745,41	1 784,18	1 783,35	1 879,74	1 827,78	1 829,31	1 739,01	1 757,53	1 761,33	1 724,59	1 716,22	1 710,87	1 644,46
Réserves en mois d'importations	1,78	1,66	2,16	2,16	2,07	2,14	2,18	2,18	2,30	2,02	2,02	1,92	1,94	1,94	1,90	1,89	1,89	1,81
Réserves en semaines d'importations	7,73	7,20	9,35	9,34	8,97	9,25	9,46	9,45	9,97	8,73	8,74	8,30	8,39	8,41	8,24	8,20	8,17	7,85

*Source* : Direction des Opérations Bancaires et des Marchés - BCC.

(1) Réserves de change tirées exclusivement du budget en devises de la BCC.

**Graphique III.1 Évolution des cours indicatif et libre**

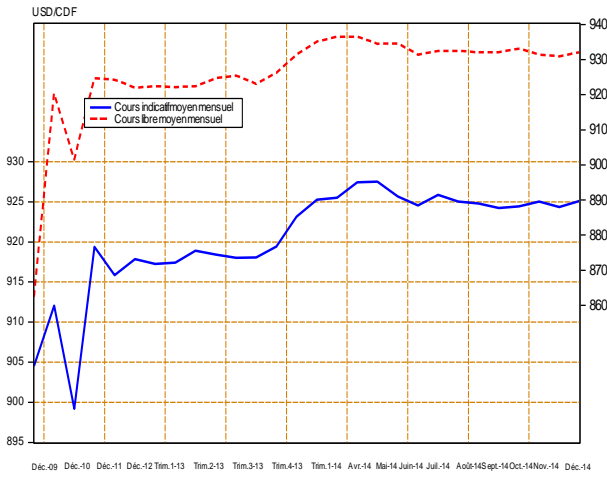

**Graphique III.2 Évolution de l'écart en % entre le cours indicatif et le cours libre**

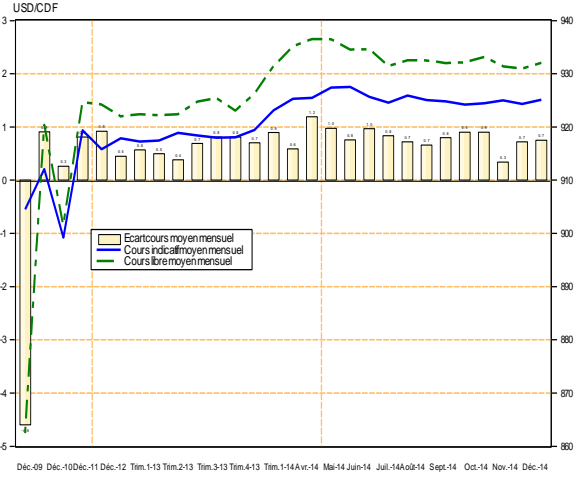

**Graphique III.3 Évolution des transactions mensuelles sur le marché des changes**

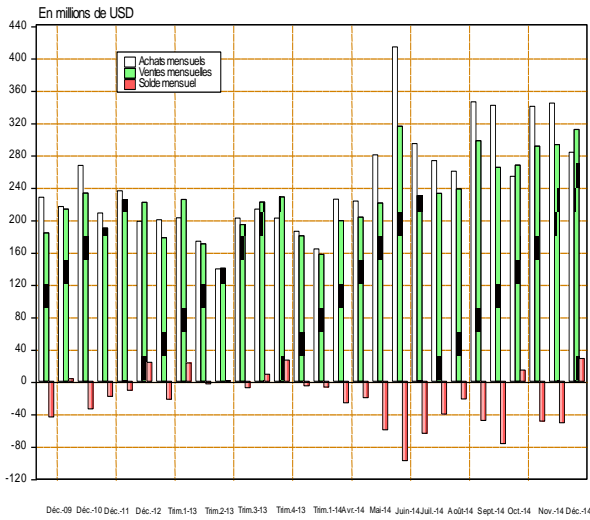

**Graphique III.4 Évolution des transactions mensuelles sur le marché des changes**

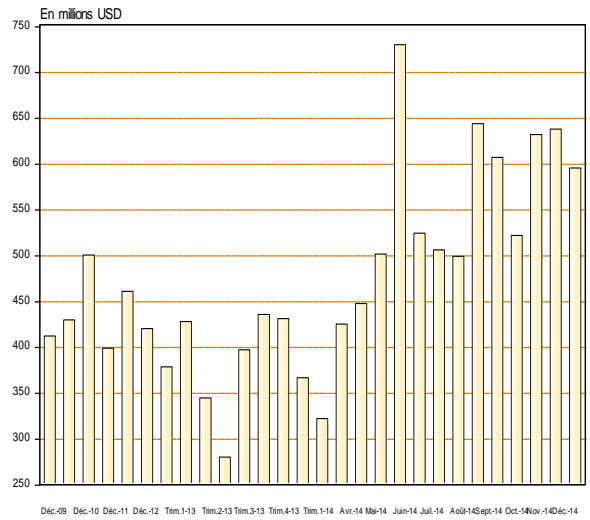

**Graphique III.5 Évolution mensuelle du solde budgétaire en devises**

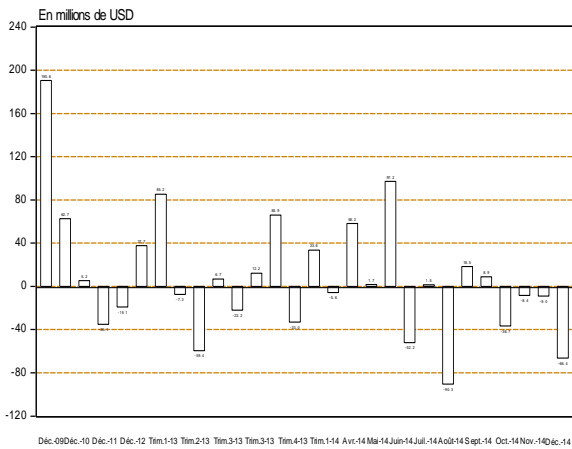

**Graphique III.6 Évolution mensuelle des réserves internationales**

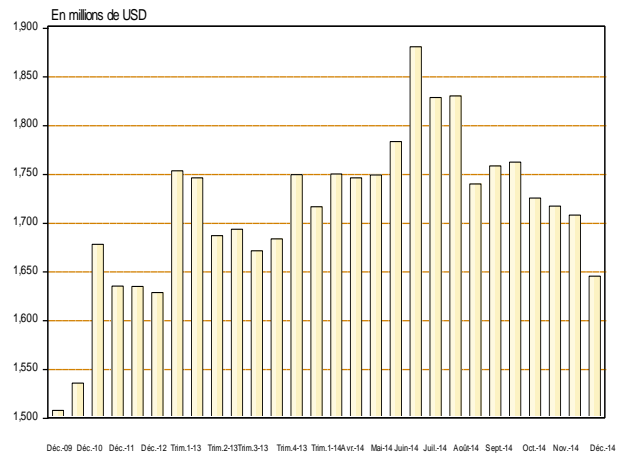

Source : Direction de la Recherche et des Statistiques sur base des données communiquées par la Direction des Opérations Bancaires et des Marchés.

**Graphique III.7 Évolution des cours du cuivre et du zinc sur le marché de Londres**

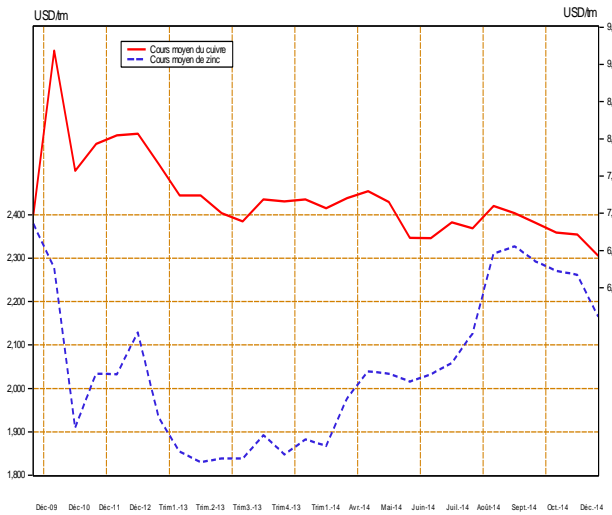

**Graphique III.8 Évolution du cobalt et du coltan sur le marché de Londres**

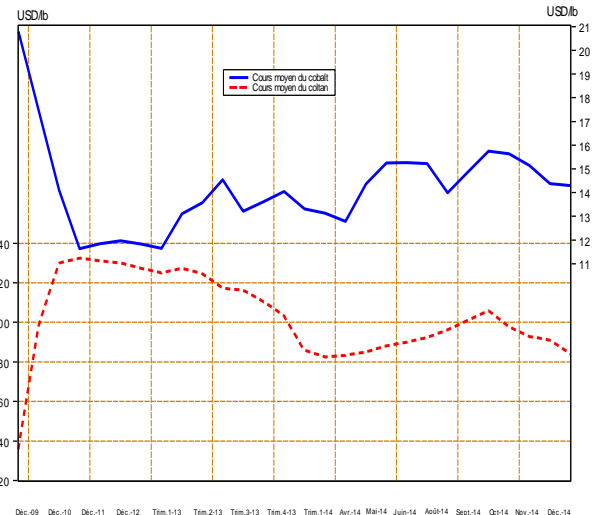

**Graphique III.9 Évolution de l'or et de l'argent sur le marché de New York**

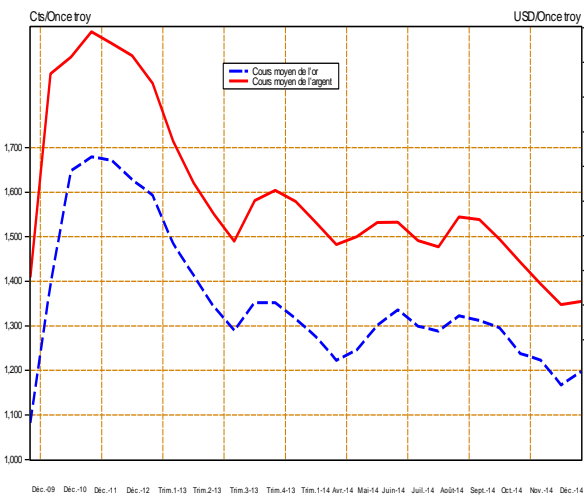

**Graphique III.10 Évolution du cours du pétrole**

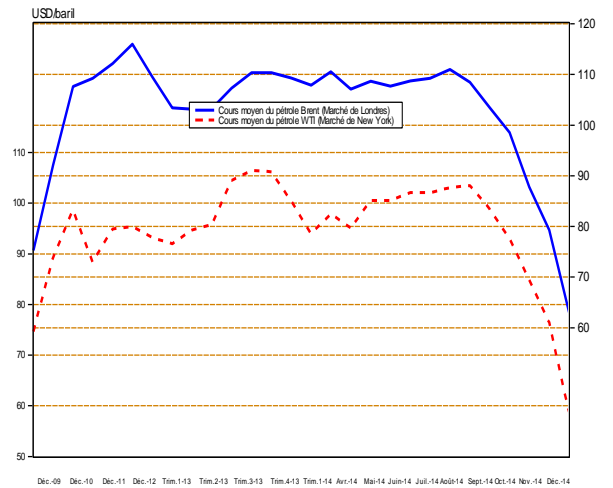

**Graphique III.11 Évolution des cours du café et du cacao**

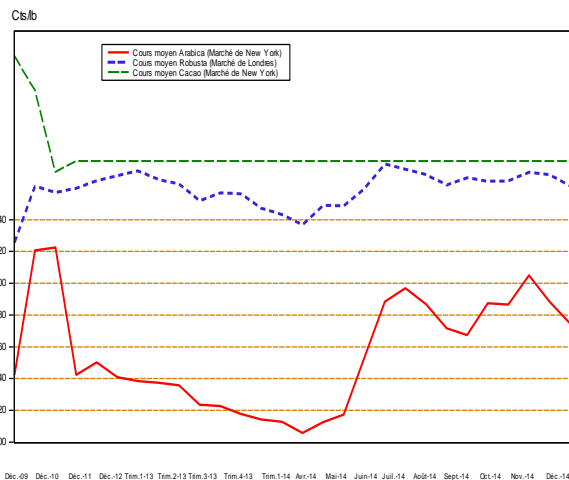

**Graphique III.12 Évolution du cours de coton sur le marché de New York**

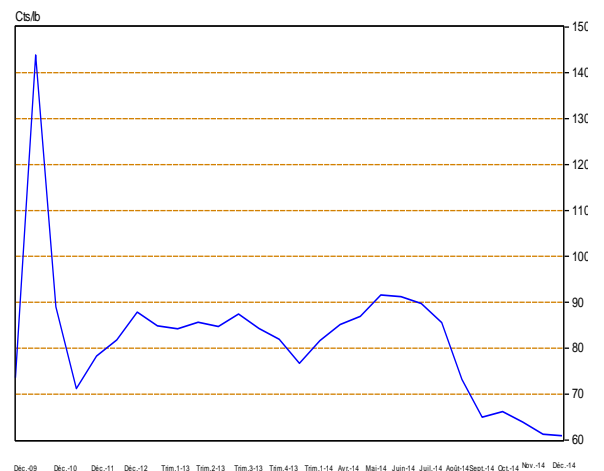

Source : Direction de la Recherche et des Statistiques sur base des données de la Bourse les échos.fr Cfr. tableaux III.8 et III.8 bis.

**Tableau IV. 1**

**SITUATION DES INSTITUTIONS DE DEPOTS <sup>(1)</sup>**  
*( en millions de CDF)*

	2 013	2 014											
	DECEMBRE	JANVIER	FEVRIER	MARS	AVRIL	MAI	JUIN	JUILLET	AOUT	SEPTEMBRE	OCTOBRE	NOVEMBRE <sup>(p)</sup>	DECEMBRE <sup>(p)</sup>
<b>1. AVOIRS EXTERIEURS NETS (a-b)</b>	1 445 872	1 384 682	1 381 097	1 638 107	1 551 240	1 533 629	1 539 527	1 523 459	1 600 738	1 517 001	1 543 932	1 642 078	1 537 082
a) Avoirs	2 897 474	2 851 546	2 860 628	3 114 051	3 022 076	3 000 318	2 980 162	2 945 555	2 994 345	2 897 741	2 938 320	3 012 885	2 884 401
b) Engagements	1 451 602	1 466 864	1 479 531	1 475 944	1 470 836	1 466 689	1 440 636	1 422 096	1 393 607	1 380 740	1 394 388	1 370 807	1 347 318
<b>2. AVOIRS INTERIEURS NETS (a+b+c)</b>	<b>2 047 343</b>	<b>2 090 867</b>	<b>2 128 938</b>	<b>1 991 195</b>	<b>2 076 234</b>	<b>2 172 680</b>	<b>2 233 469</b>	<b>2 238 703</b>	<b>2 241 071</b>	<b>2 296 134</b>	<b>2 356 089</b>	<b>2 239 730</b>	<b>2 407 949</b>
a) Créances nettes sur l'Etat	-495 598	-588 874	-596 454	-731 332	-681 312	-645 772	-562 073	-652 251	-609 064	-531 330	-508 334	-527 000	-406 264
b) Crédits à l'économie	1 579 483	1 689 491	1 698 375	1 660 220	1 769 876	1 813 796	1 864 382	1 854 653	1 844 597	1 848 024	1 854 463	1 850 225	1 902 564
C) Autres Postes Nets	963 458	990 250	1 027 017	1 062 306	987 670	1 004 655	931 159	1 036 301	1 005 538	979 440	1 009 960	916 505	911 649
<b>MASSE MONETAIRE (au sens large)</b>	<b>3 493 216</b>	<b>3 475 550</b>	<b>3 510 036</b>	<b>3 629 302</b>	<b>3 627 474</b>	<b>3 706 309</b>	<b>3 772 996</b>	<b>3 762 162</b>	<b>3 841 810</b>	<b>3 813 136</b>	<b>3 900 021</b>	<b>3 881 809</b>	<b>3 945 032</b>
- Monnaie	1 072 635	1 032 174	1 063 619	1 146 423	1 092 022	1 101 598	1 069 761	1 115 718	1 125 163	1 128 786	1 182 745	1 160 644	1 175 872
- Quasi - monnaie	2 420 581	2 443 375	2 446 417	2 482 879	2 535 452	2 604 711	2 703 235	2 646 444	2 716 647	2 684 350	2 717 276	2 721 165	2 769 161

Source: Banque Centrale du Congo.

(1) Il s'agit de la situation consolidée de la Banque Centrale du Congo et des Autres Institutions de Dépôts (Banques commerciales).

**Tableau IV.2**

**LIQUIDITES MONETAIRES ET QUASI-MONETAIRES DES INSTITUTIONS DE DEPOTS**  
(en millions de CDF)

	2 013	2 014											
	DECEMBRE	JANVIER	FEVRIER	MARS	AVRIL	MAI	JUIN	JUILLET	AOUT	SEPTEMBRE	OCTOBRE	NOVEMBRE <sup>(1)</sup>	DECEMBRE <sup>(1)</sup>
<b>A. Circulation fiduciaire hors banques</b>	<b>692 945</b>	<b>638 649</b>	<b>649 775</b>	<b>644 651</b>	<b>645 308</b>	<b>649 480</b>	<b>666 999</b>	<b>666 262</b>	<b>676 079</b>	<b>666 784</b>	<b>650 649</b>	<b>693 167</b>	<b>741 858</b>
Circulation fiduciaire hors BCC	760 458	704 599	711 678	710 907	701 353	707 345	714 777	720 938	736 042	737 520	720 362	765 771	816 773
Encaisses AID.	-67 513	-65 949	-61 904	-66 256	-56 045	-57 866	-47 778	-54 677	-59 964	-70 736	-69 712	-72 604	-74 915
<b>B. Dépôts à vue en MN</b>	<b>379 690</b>	<b>393 525</b>	<b>413 844</b>	<b>501 772</b>	<b>446 714</b>	<b>452 118</b>	<b>402 762</b>	<b>449 456</b>	<b>449 084</b>	<b>462 002</b>	<b>532 096</b>	<b>467 477</b>	<b>434 014</b>
B.C.C.	17 382	16 211	15 353	13 391	12 352	11 440	6 137	5 010	5 248	5 162	4 757	13 524	15 423
AID	362 308	377 313	398 492	488 381	434 362	440 678	396 625	444 447	443 836	456 840	527 339	453 953	418 591
<b>C. Dépôts à terme</b>	<b>2 420 581</b>	<b>2 443 375</b>	<b>2 446 417</b>	<b>2 482 879</b>	<b>2 535 452</b>	<b>2 604 711</b>	<b>2 703 235</b>	<b>2 646 444</b>	<b>2 716 647</b>	<b>2 684 350</b>	<b>2 717 276</b>	<b>2 721 165</b>	<b>2 769 161</b>
<b>1. Dépôts à terme MN</b>	<b>30 355</b>	<b>32 092</b>	<b>32 335</b>	<b>33 505</b>	<b>34 408</b>	<b>35 729</b>	<b>35 426</b>	<b>34 366</b>	<b>41 696</b>	<b>34 594</b>	<b>34 464</b>	<b>36 843</b>	<b>35 622</b>
B.C.C.	-	-	-	-	-	-	-	-	-	-	-	-	-
AID	30 355	32 092	32 335	33 505	34 408	35 729	35 426	34 366	41 696	34 594	34 464	36 843	35 622
<b>2. Dépôts en devises</b>	<b>2 368 575</b>	<b>2 390 705</b>	<b>2 392 283</b>	<b>2 422 491</b>	<b>2 473 312</b>	<b>2 538 975</b>	<b>2 643 563</b>	<b>2 590 322</b>	<b>2 655 234</b>	<b>2 629 558</b>	<b>2 663 855</b>	<b>2 666 367</b>	<b>2 715 898</b>
B.C.C.	2 835	2 800	2 708	2 588	1 846	7 009	7 092	6 675	6 561	5 957	5 507	5 861	5 200
AID	2 365 740	2 387 906	2 389 574	2 419 903	2 471 466	2 531 967	2 636 471	2 583 647	2 648 673	2 623 601	2 658 348	2 660 506	2 710 698
<b>3. Provisions pour importations</b>	<b>21 652</b>	<b>20 578</b>	<b>21 799</b>	<b>26 883</b>	<b>27 732</b>	<b>30 006</b>	<b>24 246</b>	<b>21 757</b>	<b>19 718</b>	<b>20 198</b>	<b>18 957</b>	<b>17 955</b>	<b>17 640</b>
B.C.C.	4 069	4 034	4 093	4 085	4 114	4 033	4 052	3 970	3 917	3 772	3 758	3 711	3 624
AID	17 583	16 544	17 705	22 798	23 618	25 973	20 194	17 787	15 801	16 426	15 199	14 244	14 016
<b>TOTAL (A+B+C)</b>	<b>3 493 216</b>	<b>3 475 550</b>	<b>3 510 036</b>	<b>3 629 302</b>	<b>3 627 474</b>	<b>3 706 309</b>	<b>3 772 996</b>	<b>3 762 162</b>	<b>3 841 810</b>	<b>3 813 136</b>	<b>3 900 021</b>	<b>3 881 809</b>	<b>3 945 032</b>

Source: Banque Centrale du Congo.

(1) Il s'agit des dépôts à vue et à terme.

**Tableau IV.3**

**SITUATION DES INSTITUTIONS DE DEPOTS**  
(en millions de USD)

	2 013	2 014											
	DECEMBRE	JANVIER	FEVRIER	MARS	AVRIL	MAI	JUIN	JUILLET	AOUT	SEPTEMBRE	OCTOBRE	NOVEMBRE <sup>(b)</sup>	DECEMBRE <sup>(b)</sup>
<b>1. AVOIRS EXTERIEURS NETS (a-b)</b>	1 562,3	1 496,9	1 483,4	1 772,9	1 675,1	1 662,7	1 659,8	1 648,9	1 729,5	1 639,4	1 665,1	1 776,0	1 662,6
a) Avoirs extérieurs	3 130,7	3 082,7	3 072,6	3 370,4	3 263,4	3 252,8	3 212,9	3 188,0	3 235,2	3 131,6	3 168,9	3 258,7	3 119,9
b) Engagements extérieurs	1 568,4	1 585,8	1 589,2	1 597,4	1 588,3	1 590,1	1 553,1	1 539,1	1 505,7	1 492,2	1 503,8	1 482,6	1 457,3
<b>2. AVOIRS INTERIEURS NETS (a+b+c)</b>	2 212,1	2 260,3	2 286,7	2 155,1	2 242,0	2 355,5	2 407,9	2 423,0	2 421,3	2 481,4	2 541,0	2 422,5	2 604,6
a) Créances nettes sur l'Etat	-535,5	-636,6	-640,7	-791,5	-735,7	-700,1	-606,0	-705,9	-658,1	-574,2	-548,2	-570,0	-439,4
b) Crédits à l'économie	1 706,6	1 826,4	1 824,2	1 796,9	1 911,2	1 966,4	2 010,0	2 007,3	1 993,0	1 997,2	2 000,0	2 001,2	2 057,9
c) Autres Postes Nets	1 041,0	1 070,5	1 103,1	1 149,7	1 066,5	1 089,2	1 003,9	1 121,6	1 086,4	1 058,5	1 089,2	991,3	986,1
<b>MASSE MONETAIRE</b>	3 774,4	3 757,3	3 770,1	3 928,0	3 917,2	4 018,2	4 067,7	4 071,8	4 150,8	4 120,9	4 206,1	4 198,5	4 267,2
- Monnaie	1 159,0	1 115,8	1 142,4	1 240,8	1 179,2	1 194,3	1 153,3	1 207,6	1 215,7	1 219,9	1 275,6	1 255,3	1 271,9
- Quasi - monnaie	2 615,4	2 641,4	2 627,7	2 687,3	2 737,9	2 823,9	2 914,3	2 864,3	2 935,1	2 901,0	2 930,5	2 943,2	2 995,3

Source: Banque Centrale du Congo.  
Taux de change USD/CDF fin période

925,50    925,02    931,01    923,95    926,05    922,38    927,56    923,95    925,56    925,32    927,23    924,57    924,51

Tableau IV.4

**BILAN ANALYTIQUE DE LA BANQUE CENTRALE**  
(en millions de CDF)

	2013	2014											
	DECEMBRE	JANVIER	FEVRIER	MARS	AVRIL	MAI	JUIN	JUILLET	AOUT	SEPTEMBRE	OCTOBRE	NOVEMBRE <sup>(P)</sup>	DECEMBRE <sup>(P)</sup>
<b>Avoirs Extérieurs Nets</b>	381 523	425 813	425 857	503 380	473 538	473 217	406 840	438 585	443 744	423 214	413 619	409 892	337 915
<i>AEN (en millions de USD)</i>	412	460	457	545	511	513	439	475	479	457	446	443	366
Avoirs extérieurs	1 556 952	1 599 814	1 611 410	1 681 199	1 658 397	1 646 015	1 588 699	1 606 208	1 602 904	1 558 517	1 546 967	1 527 319	1 442 436
<i>Avoirs extérieurs (en millions de USD)</i>	1 682	1 729	1 731	1 820	1 791	1 785	1 713	1 738	1 732	1 684	1 668	1 652	1 560
Engagements extérieurs	1 175 429	1 174 001	1 185 552	1 177 819	1 184 860	1 172 797	1 181 858	1 167 623	1 159 161	1 135 303	1 133 348	1 117 426	1 104 521
<b>Avoirs Intérieurs Nets</b>	613 697	520 282	523 270	398 311	467 499	485 019	584 140	511 680	567 316	631 629	657 540	621 743	771 304
Crédit net à l'Etat	-302 311	-410 699	-415 576	-561 693	-505 191	-480 475	-392 227	-508 493	-479 354	-410 872	-372 748	-405 768	-269 687
Créances sur les banques	47 681	52 440	49 499	79 065	62 772	61 637	63 069	89 783	106 900	95 870	93 978	103 851	149 028
Créances sur les Eses Publiques	1	1	1	1	1	1	1	1	1	1	1	1	1
Crédit à l'économie	6 556	6 900	7 176	7 985	7 819	9 206	9 950	11 419	11 802	10 971	10 421	10 160	12 001
Autres Postes nets	861 771	871 640	882 170	872 955	902 099	894 651	903 347	918 971	927 968	935 661	925 888	913 499	879 962
<b>BASE MONETAIRE AU SENS LARGE</b>	995 220	946 095	949 127	901 691	941 037	958 237	990 980	950 264	1 011 060	1 054 844	1 071 158	1 031 635	1 109 219
<b>Base monétaire au sens strict</b>	988 316	939 261	942 325	895 018	935 078	947 194	979 837	939 619	1 000 582	1 045 114	1 061 893	1 022 064	1 100 395
Circulation fiduciaire	760 458	704 599	711 678	710 907	701 353	707 345	714 777	720 938	736 042	737 520	720 362	765 771	816 773
Dépôts des banques	210 476	218 451	215 294	170 720	221 373	228 409	258 923	213 671	259 292	302 432	336 775	242 769	268 200
Autres dépôts	17 382	16 211	15 353	13 391	12 352	11 440	6 137	5 010	5 248	5 162	4 757	13 524	15 423
Dépôts en devises	2 835	2 800	2 708	2 588	1 846	7 009	7 092	6 675	6 561	5 957	5 507	5 861	5 200
Provisions pour importations	4 069	4 034	4 093	4 085	4 114	4 033	4 052	3 970	3 917	3 772	3 758	3 711	3 624

Source: Banque Centrale du Congo.  
Taux de change USD / CDF fin période.

926      925      931      924      926      922      928      924      926      925      927      925      925

Tableau IV.5

## SITUATION NETTE DE LA BANQUE CENTRALE DU CONGO

(en millions de CDF)

	2 013	2 014											
	DECEMBRE	JANVIER	FEVRIER	MARS	AVRIL	MAI	JUIN	JUILLET	AOUT	SEPTEMBRE	OCTOBRE	NOVEMBRE <sup>(b)</sup>	DECEMBRE <sup>(b)</sup>
<b>1. AVOIRS EXTERIEURS NETS ( a-b )</b>	<b>381 523</b>	<b>425 813</b>	<b>425 857</b>	<b>503 380</b>	<b>473 538</b>	<b>473 217</b>	<b>406 840</b>	<b>438 585</b>	<b>443 744</b>	<b>423 214</b>	<b>413 619</b>	<b>409 892</b>	<b>337 915</b>
a) Avoirs extérieurs	1 556 952	1 599 814	1 611 410	1 681 199	1 658 397	1 646 015	1 588 699	1 606 208	1 602 904	1 558 517	1 546 967	1 527 319	1 442 436
b) Engagements extérieurs	1 175 429	1 174 001	1 185 552	1 177 819	1 184 860	1 172 797	1 181 858	1 167 623	1 159 161	1 135 303	1 133 348	1 117 426	1 104 521
<b>2. AVOIRS INTERIEURS NETS (a+b+c)</b>	<b>613 697</b>	<b>520 282</b>	<b>523 270</b>	<b>398 311</b>	<b>467 499</b>	<b>485 019</b>	<b>584 140</b>	<b>511 680</b>	<b>567 316</b>	<b>631 629</b>	<b>657 540</b>	<b>621 743</b>	<b>771 304</b>
a) Créances nettes sur l'Etat	-302 311	-410 699	-415 576	-561 693	-505 191	-480 475	-392 227	-508 493	-479 354	-410 872	-372 748	-405 768	-269 687
b) Crédits à l'économie	54 238	59 340	56 676	87 050	70 592	70 843	73 020	101 202	118 703	106 841	104 400	114 012	161 029
c) Autres Postes Nets	861 771	871 640	882 170	872 955	902 099	894 651	903 347	918 971	927 968	935 661	925 888	913 499	879 962
<b>BASE MONETAIRE</b>	<b>995 220</b>	<b>946 095</b>	<b>949 127</b>	<b>901 691</b>	<b>941 037</b>	<b>958 237</b>	<b>990 980</b>	<b>950 264</b>	<b>1 011 060</b>	<b>1 054 844</b>	<b>1 071 158</b>	<b>1 031 635</b>	<b>1 109 219</b>
- Base Monétaire(sens strict)	988 316	939 261	942 325	895 018	935 078	947 194	979 837	939 619	1 000 582	1 045 114	1 061 893	1 022 064	1 100 395
- Dépôts en devises & provisions	6 904	6 834	6 802	6 673	5 959	11 042	11 143	10 645	10 478	9 730	9 266	9 571	8 824

Source: Banque Centrale du Congo.



Tableau IV. 6

SITUATION NETTE DES AUTRES INSTITUTIONS DE DEPOTS <sup>(1)</sup>

(en millions de CDF)

	2 013	2 014											
	DECEMBRE	JANVIER	FEVRIER	MARS	AVRIL	MAI	JUIN	JUILLET	AOUT	SEPTEMBRE	OCTOBRE	NOVEMBRE <sup>(1)</sup>	DECEMBRE <sup>(1)</sup>
<b>AVOIRS DES A.I.D</b>													
1. AVOIRS EXTERIEURS NETS (a-b)	1 064 349	958 870	955 240	1 134 728	1 077 702	1 060 411	1 132 686	1 084 875	1 156 995	1 093 787	1 130 313	1 232 186	1 199 167
a) Avoirs extérieurs	1 340 522	1 251 732	1 249 218	1 432 852	1 363 679	1 354 303	1 391 463	1 339 347	1 391 441	1 339 224	1 391 353	1 485 567	1 441 964
b) Engagements extérieurs	276 173	292 863	293 978	298 124	285 977	293 892	258 777	254 472	234 446	245 437	261 040	253 381	242 797
2. RESERVES ( a+b)	341 494	316 523	326 129	369 273	347 556	328 640	324 322	316 297	359 680	405 282	454 907	379 495	375 576
a) Encaisses	67 513	65 949	61 904	66 256	56 045	57 866	47 778	54 677	59 964	70 736	69 712	72 604	74 915
b ) Dépôts à la BCC	273 980	250 574	264 225	303 016	291 511	270 774	276 544	261 620	299 717	334 546	385 195	306 891	300 661
3. AVOIRS INTERIEURS NETS( a+b)	1 371 959	1 541 040	1 558 354	1 486 770	1 555 251	1 655 640	1 640 167	1 680 530	1 647 623	1 636 387	1 660 917	1 563 365	1 617 150
a) Crédits Intérieurs	1 379 640	1 504 415	1 510 322	1 482 597	1 585 936	1 639 293	1 684 586	1 699 476	1 703 086	1 716 596	1 708 457	1 718 832	1 753 986
b) Autres Postes Nets	-7 681	36 625	48 032	4 173	-30 685	16 347	-44 419	-18 945	-55 463	-80 209	-47 539	-155 467	-136 836
<b>Avoirs = Engagements</b>	<b>2 777 802</b>	<b>2 816 433</b>	<b>2 839 722</b>	<b>2 990 770</b>	<b>2 980 509</b>	<b>3 044 691</b>	<b>3 097 175</b>	<b>3 081 702</b>	<b>3 164 298</b>	<b>3 135 455</b>	<b>3 246 137</b>	<b>3 175 046</b>	<b>3 191 894</b>
<b>ENGAGEMENTS DES A.I.D (1+2+3)</b>													
1. DEPOTS (a+b)	2 758 402	2 797 311	2 820 402	2 941 789	2 940 236	3 008 374	3 068 522	3 062 459	3 134 205	3 115 035	3 220 151	3 151 302	3 164 912
a) Dépôts en Monnaie Nationale	392 662	409 405	430 827	521 886	468 770	476 407	432 051	478 812	485 532	491 434	561 803	490 796	454 213
- à vue	362 308	377 313	398 492	488 381	434 362	440 678	396 625	444 447	443 836	456 840	527 339	453 953	418 591
- à terme	30 355	32 092	32 335	33 505	34 408	35 729	35 426	34 366	41 696	34 594	34 464	36 843	35 622
b) Dépôts en Monnaies Etrangères	2 365 740	2 387 906	2 389 574	2 419 903	2 471 466	2 531 967	2 636 471	2 583 647	2 648 673	2 623 601	2 658 348	2 660 506	2 710 698
- à vue	1 750 701	1 770 486	1 759 830	1 769 366	1 801 583	1 831 187	1 910 684	1 871 602	1 910 561	1 834 667	1 863 108	1 856 845	1 882 689
- à terme	615 038	617 420	629 744	650 537	669 883	700 780	725 787	712 045	738 112	788 934	795 240	803 661	828 009
2. Crédit de la BCC	1 818	2 578	1 616	26 183	16 655	10 344	8 459	1 457	14 292	3 995	10 787	9 499	12 966
3. Provisions pour Importations	17 583	16 544	17 705	22 798	23 618	25 973	20 194	17 787	15 801	16 426	15 199	14 244	14 016

Source: Banque Centrale du Congo.

(1) Il s'agit essentiellement des banques commerciales.

Tableau IV.7

## VENTILATION DES EMISSIONS MONETAIRES PAR COUPURE

(en millions de CDF)

BILLETS	2 013		2 014										
	DÉCEMBRE	JANVIER	FÉVRIER	MARS	AVRIL	MAI	JUIN	JUILLET	AOÛT	SEPTEMBRE	OCTOBRE	NOVEMBRE	DÉCEMBRE
20 000 FC	51 600 000	51 600 000	58 000 000	58 000 000	64 000 000	64 400 000	65 600 000	66 000 000	69 200 000	69 600 000	72 800 000	73 200 000	77 600 000
10 000 FC	72 400 000	72 400 000	83 000 000	83 000 000	92 200 000	92 400 000	95 400 000	96 200 000	99 200 000	99 200 000	103 200 000	103 700 000	107 100 000
5 000 FC	64 900 000	64 900 000	64 900 000	64 900 000	64 900 000	65 400 000	69 800 000	71 000 000	81 300 000	83 300 000	94 200 000	95 600 000	112 650 000
1 000 FC	69 940 000	69 940 000	88 640 000	90 990 000	103 640 000	104 840 000	113 640 000	114 640 000	126 290 000	128 290 000	148 990 000	150 990 000	169 390 000
500 FC	711 236 109	711 236 109	723 236 109	723 236 109	726 136 109	727 186 109	734 436 109	735 436 109	743 386 109	745 386 109	755 236 109	756 236 109	765 611 109
200 FC	106 196 790	106 196 790	106 196 790	106 196 790	106 946 790	107 286 790	110 216 790	111 216 790	113 466 790	113 696 790	115 696 790	116 536 790	118 816 790
100 FC	109 298 917	109 298 917	109 298 917	109 298 917	109 928 917	110 028 917	111 248 917	111 748 917	112 698 917	112 818 917	113 818 917	113 938 917	114 848 917
50 FC	45 570 521	45 570 521	45 570 521	45 570 521	45 570 521	45 570 521	45 570 521	45 800 521	46 300 521	46 380 521	46 740 521	46 820 521	47 607 521
20 FC	5 758 510	5 758 510	5 758 510	5 758 510	5 758 510	5 758 510	5 758 510	5 758 510	5 758 510	5 758 510	5 758 510	5 758 510	5 758 510
10 FC	2 143 081	2 143 081	2 143 081	2 143 081	2 143 081	2 143 081	2 143 081	2 143 081	2 143 081	2 143 081	2 143 081	2 143 081	2 143 081
5 FC	370 652	370 652	370 652	370 652	370 652	370 652	370 652	370 652	370 652	370 652	370 652	370 652	370 652
1 FC	41 122	41 122	41 122	41 122	41 122	41 122	41 122	41 122	41 122	41 122	41 122	41 122	41 122
50 CC	49 352	49 352	49 352	49 352	49 352	49 352	49 352	49 352	49 352	49 352	49 352	49 352	49 352
20 CC	14 967	14 967	14 967	14 967	14 967	14 967	14 967	14 967	14 967	14 967	14 967	14 967	14 967
10 CC	8 266	8 266	8 266	8 266	8 266	8 266	8 266	8 266	8 266	8 266	8 266	8 266	8 266
5 CC	3 015	3 015	3 015	3 015	3 015	3 015	3 015	3 015	3 015	3 015	3 015	3 015	3 015
1 CC	150	150	150	150	150	150	150	150	150	150	150	150	150
<b>Total</b>	<b>1 239 531 451</b>	<b>1 239 531 451</b>	<b>1 287 231 451</b>	<b>1 289 581 451</b>	<b>1 321 711 451</b>	<b>1 325 501 451</b>	<b>1 354 301 451</b>	<b>1 360 431 451</b>	<b>1 400 231 451</b>	<b>1 407 061 451</b>	<b>1 459 071 451</b>	<b>1 465 411 451</b>	<b>1 522 013 451</b>

Source: Banque Centrale du Congo.

09

OK

Tableau IV.8

VENTILATION DES EMISSIONS MONETAIRES EN VOLUME  
(en millions des billets)

BILLETS	2 014											
	JANVIER	FÉVRIER	MARS	AVRIL	MAI	JUIN	JUILLET	AOÛT	SEPTEMBRE	OCTOBRE	NOVEMBRE	DÉCEMBRE
20 000 FC	-	320	-	300	20	60	20	160	20	160	20	220
10 000 FC	-	1 060	-	920	20	300	80	300	-	400	50	340
5 000 FC	-	-	-	-	100	880	240	2 060	400	2 180	280	3 410
1 000 FC	-	18 700	2 350	12 650	1 200	8 800	1 000	11 650	2 000	20 700	2 000	18 400
500 FC	-	24 000	-	5 800	2 100	14 500	2 000	15 900	4 000	19 700	2 000	18 750
200 FC	-	-	-	3 750	1 700	14 650	5 000	11 250	1 150	10 000	4 200	11 400
100 FC	-	-	-	6 300	1 000	12 200	5 000	9 500	1 200	10 000	1 200	9 100
50 FC	-	-	-	-	-	-	4 600	10 000	1 600	7 200	1 600	15 740
20 FC	-	-	-	-	-	-	-	-	-	-	-	-
10 FC	-	-	-	-	-	-	-	-	-	-	-	-
5 FC	-	-	-	-	-	-	-	-	-	-	-	-
1 FC	-	-	-	-	-	-	-	-	-	-	-	-
50 CC	-	-	-	-	-	-	-	-	-	-	-	-
20 CC	-	-	-	-	-	-	-	-	-	-	-	-
10 CC	-	-	-	-	-	-	-	-	-	-	-	-
5 CC	-	-	-	-	-	-	-	-	-	-	-	-
1 CC	-	-	-	-	-	-	-	-	-	-	-	-
<b>TOTAL</b>	-	44 080	2 350	29 720	6 140	51 390	17 940	60 820	10 370	70 340	11 350	77 360

Source: Banque Centrale du Congo.

Tableau IV.9

ORIGINE DES VARIATIONS DE LA MASSE MONETAIRE  
(en millions de CDF)

	2 014											
	JANVIER	FEVRIER	MARS	AVRIL	MAI	JUIN	JUILLET	AOUT	SEPTEMBRE	OCTOBRE	NOVEMBRE <sup>(p)</sup>	DECEMBRE <sup>(p)</sup>
Variations de la masse monétaire	- 17 666	+ 34 486	+ 119 266	- 1 828	+ 78 835	+ 66 687	- 10 833	+ 79 648	- 28 674	+ 86 885	- 18 212	+ 63 223
1. Monnaie fiduciaire	- 40 460	+ 31 445	+ 82 804	- 54 401	+ 9 576	- 31 837	+ 45 957	+ 9 445	+ 3 623	+ 53 959	- 22 101	+ 15 227
2. Monnaie scripturale	+ 22 794	+ 3 041	+ 36 462	+ 52 573	+ 69 259	+ 98 524	- 56 791	+ 70 203	- 32 297	+ 32 926	+ 3 888	+ 47 996
Origines des variations	- 17 666	+ 34 486	+ 119 266	- 1 828	+ 78 835	+ 66 687	- 10 833	+ 79 648	- 28 674	+ 86 885	- 18 212	+ 63 223
1. Avoirs extérieurs nets	- 61 190	- 3 585	+ 257 010	- 86 867	- 17 612	+ 5 898	- 16 067	+ 77 279	- 83 737	+ 26 930	+ 98 147	- 104 996
2. Avoirs intérieurs nets	+ 43 524	+ 38 071	- 137 744	+ 85 039	+ 96 446	+ 60 789	+ 5 234	+ 2 368	+ 55 063	+ 59 955	- 116 359	+ 168 219
- Créances nettes sur l'Etat	- 93 276	- 7 580	- 134 878	+ 50 020	+ 35 541	+ 83 699	- 90 179	+ 43 187	+ 77 734	+ 22 996	- 18 666	+ 120 736
- Crédits à l'économie	+ 110 008	+ 8 885	- 38 155	+ 109 656	+ 43 920	+ 50 586	- 9 729	- 10 056	+ 3 427	+ 6 439	- 4 239	+ 52 339
- Autres Postes Nets	+ 26 792	+ 36 767	+ 35 290	- 74 636	+ 16 985	- 73 496	+ 105 142	- 30 763	- 26 098	+ 30 520	- 93 454	- 4 856

Source: Banque Centrale du Congo.

Tableau IV.10

## ORIGINE DES VARIATIONS DE LA MASSE MONETAIRE

*( en pourcentage )*

	2 014											
	JANVIER	FEVRIER	MARS	AVRIL	MAI	JUIN	JUILLET	AOUT	SEPTEMBRE	OCTOBRE	NOVEMBRE <sup>(p)</sup>	DECEMBRE <sup>(p)</sup>
<b>Variations de la masse monétaire</b>	100	100	100	100	100	100	100	100	100	100	100	100
- Monnaie fiduciaire	+229,0	+91,2	+69,4	+2 975,9	+12,1	-47,7	-424,2	+11,9	-12,6	+62,1	+121,3	+24,1
- Monnaie scripturale	-129,0	+8,8	+30,6	-2 875,9	+87,9	+147,7	+524,2	+88,1	+112,6	+37,9	-21,3	+75,9
<b>Origine des variations</b>	<b>+100</b>	<b>+100</b>	<b>+100</b>	<b>+100</b>	<b>+100</b>	<b>+100</b>	<b>+100</b>	<b>+100</b>	<b>+100</b>	<b>+100</b>	<b>+100</b>	<b>+100</b>
1. Avoirs extérieurs nets	346,4	-10,4	215,5	4751,8	-22,3	8,8	148,3	97,0	292,0	31,0	-538,9	-166,1
2. Avoirs intérieurs nets	-246,4	+110,4	-115,5	-4 651,8	+122,3	+91,2	-48,3	+3,0	-192,0	+69,0	+638,9	+266,1
- Créances nettes sur l'Etat	+528,0	-22,0	-113,1	-2 736,2	+45,1	+125,5	+832,4	+54,2	-271,1	+26,5	+102,5	+191,0
- Crédits à l'économie	-622,7	+25,8	-32,0	-5 998,4	+55,7	+75,9	+89,8	-12,6	-12,0	+7,4	+23,3	+82,8
- Autres Postes Nets	-151,7	106,6	29,6	4082,8	21,5	-110,2	-970,5	-38,6	91,0	35,1	513,1	-7,7

Source: Banque Centrale du Congo.

Tableau IV.11

## SITUATION DES AVOIRS EXTERIEURS NETS DES ORGANISMES MONETAIRES

	2 013	2 014											
	DECEMBRE	JANVIER	FEVRIER	MARS	AVRIL	MAI	JUIN	JUILLET	AOUT	SEPTEMBRE	OCTOBRE	NOVEMBRE <sup>(1)</sup>	DECEMBRE <sup>(1)</sup>
<b>A. Avoirs extérieurs bruts (a+b)</b>	<b>2 897 474</b>	<b>2 851 546</b>	<b>2 860 628</b>	<b>3 114 051</b>	<b>3 022 076</b>	<b>3 000 318</b>	<b>2 980 162</b>	<b>2 945 555</b>	<b>2 994 345</b>	<b>2 897 741</b>	<b>2 938 320</b>	<b>3 012 885</b>	<b>2 884 401</b>
<b>a) Banque Centrale du Congo</b>	<b>1 556 952</b>	<b>1 599 814</b>	<b>1 611 410</b>	<b>1 681 199</b>	<b>1 658 397</b>	<b>1 646 015</b>	<b>1 588 699</b>	<b>1 606 208</b>	<b>1 602 904</b>	<b>1 558 517</b>	<b>1 546 967</b>	<b>1 527 319</b>	<b>1 442 436</b>
1. Avoirs en DTS	500 805	500 273	505 509	502 275	505 304	500 091	504 196	498 146	494 687	484 523	483 713	477 106	471 713
2. Avoirs en devises	1 056 147	1 099 541	1 105 900	1 178 924	1 153 094	1 145 923	1 084 503	1 108 061	1 108 217	1 073 995	1 063 254	1 050 213	970 723
<b>b) Autres Institutions de Dépôts</b>	<b>1 340 522</b>	<b>1 251 732</b>	<b>1 249 218</b>	<b>1 432 852</b>	<b>1 363 679</b>	<b>1 354 303</b>	<b>1 391 463</b>	<b>1 339 347</b>	<b>1 391 441</b>	<b>1 339 224</b>	<b>1 391 353</b>	<b>1 485 567</b>	<b>1 441 964</b>
<b>B. Engagements extérieurs (a+b)</b>	<b>1 451 602</b>	<b>1 466 864</b>	<b>1 479 531</b>	<b>1 475 944</b>	<b>1 470 836</b>	<b>1 466 689</b>	<b>1 440 636</b>	<b>1 422 096</b>	<b>1 393 607</b>	<b>1 380 740</b>	<b>1 394 388</b>	<b>1 370 807</b>	<b>1 347 318</b>
<b>a) Banque Centrale du Congo</b>	<b>1 175 429</b>	<b>1 174 001</b>	<b>1 185 552</b>	<b>1 177 819</b>	<b>1 184 860</b>	<b>1 172 797</b>	<b>1 181 858</b>	<b>1 167 623</b>	<b>1 159 161</b>	<b>1 135 303</b>	<b>1 133 348</b>	<b>1 117 426</b>	<b>1 104 521</b>
1. FEC <sup>(1)</sup>	439 119	438 653	443 299	440 463	443 123	438 612	442 212	436 906	433 917	425 001	424 291	418 520	413 789
2. Autres engagements	9 878	9 687	8 904	8 698	8 679	8 590	8 097	7 944	7 416	7 224	7 154	6 550	6 202
3. FMI Allocations DTS	726 433	725 662	733 349	728 657	733 058	725 595	731 550	722 773	717 828	703 078	701 903	692 356	684 530
<b>b) Autres Institutions de Dépôts</b>	<b>276 173</b>	<b>292 863</b>	<b>293 978</b>	<b>298 124</b>	<b>285 977</b>	<b>293 892</b>	<b>258 777</b>	<b>254 472</b>	<b>234 446</b>	<b>245 437</b>	<b>261 040</b>	<b>253 381</b>	<b>242 797</b>
<b>C. Avoirs extérieurs nets (A - B)</b>	<b>1 445 872</b>	<b>1 384 682</b>	<b>1 381 097</b>	<b>1 638 107</b>	<b>1 551 240</b>	<b>1 533 629</b>	<b>1 539 527</b>	<b>1 523 459</b>	<b>1 600 738</b>	<b>1 517 001</b>	<b>1 543 932</b>	<b>1 642 078</b>	<b>1 537 082</b>
<b>a) Banque Centrale du Congo</b>	<b>381 523</b>	<b>425 813</b>	<b>425 857</b>	<b>503 380</b>	<b>473 538</b>	<b>473 217</b>	<b>406 840</b>	<b>438 585</b>	<b>443 744</b>	<b>423 214</b>	<b>413 619</b>	<b>409 892</b>	<b>337 915</b>
<b>b) Autres Institutions de Dépôts</b>	<b>1 064 349</b>	<b>958 870</b>	<b>955 240</b>	<b>1 134 728</b>	<b>1 077 702</b>	<b>1 060 411</b>	<b>1 132 686</b>	<b>1 084 875</b>	<b>1 156 995</b>	<b>1 093 787</b>	<b>1 130 313</b>	<b>1 232 186</b>	<b>1 199 167</b>

Source: Banque Centrale du Congo.

(1) Facilité Elargie pour le Crédit.

Tableau IV.12

**AVOIRS EXTERIEURS NETS DE LA BANQUE CENTRALE DU CONGO**  
(en millions de CDF)

	2 013	2 014											
	DECEMBRE	JANVIER	FEVRIER	MARS	AVRIL	MAI	JUIN	JUILLET	AOUT	SEPTEMBRE	OCTOBRE	NOVEMBRE <sup>(1)</sup>	DECEMBRE <sup>(1)</sup>
<b>1. AVOIRS EXTERIEURS BRUTS</b>	<b>1 556 952</b>	<b>1 599 814</b>	<b>1 611 410</b>	<b>1 681 199</b>	<b>1 658 397</b>	<b>1 646 015</b>	<b>1 588 699</b>	<b>1 606 208</b>	<b>1 602 904</b>	<b>1 558 517</b>	<b>1 546 967</b>	<b>1 527 319</b>	<b>1 442 436</b>
AVOIRS EN DTS	500 805	500 273	505 509	502 275	505 304	500 091	504 196	498 146	494 687	484 523	483 713	477 106	471 713
AVOIRS EN DEVISES	1 056 147	1 099 541	1 105 900	1 178 924	1 153 094	1 145 923	1 084 503	1 108 061	1 108 217	1 073 995	1 063 254	1 050 213	970 723
<b>2. ENGAGEMENTS EXTERIEURS BRUTS</b>	<b>1 175 429</b>	<b>1 174 001</b>	<b>1 185 552</b>	<b>1 177 819</b>	<b>1 184 860</b>	<b>1 172 797</b>	<b>1 181 858</b>	<b>1 167 623</b>	<b>1 159 161</b>	<b>1 135 303</b>	<b>1 133 348</b>	<b>1 117 426</b>	<b>1 104 521</b>
a) FEC <sup>(1)</sup>	439 119	438 653	443 299	440 463	443 123	438 612	442 212	436 906	433 917	425 001	424 291	418 520	413 789
b) Autres engagements	9 878	9 687	8 904	8 698	8 679	8 590	8 097	7 944	7 416	7 224	7 154	6 550	6 202
c) FMI allocations DTS	726 433	725 662	733 349	728 657	733 058	725 595	731 550	722 773	717 828	703 078	701 903	692 356	684 530
<b>3. AVOIRS EXTERIEURS NETS (1-2)</b>	<b>381 523</b>	<b>425 813</b>	<b>425 857</b>	<b>503 380</b>	<b>473 538</b>	<b>473 217</b>	<b>406 840</b>	<b>438 585</b>	<b>443 744</b>	<b>423 214</b>	<b>413 619</b>	<b>409 892</b>	<b>337 915</b>

Source: Banque Centrale du Congo.

(1) Facilité Elargie pour le Crédit.

Tableau IV.13

**AVOIRS EXTERIEURS NETS DE LA BANQUE CENTRALE DU CONGO**  
(en millions de USD)

	2 013	2 014											
	DECEMBRE	JANVIER	FEVRIER	MARS	AVRIL	MAI	JUIN	JUILLET	AOUT	SEPTEMBRE	OCTOBRE	NOVEMBRE <sup>(p)</sup>	DECEMBRE <sup>(p)</sup>
<b>1. AVOIRS EXTERIEURS BRUTS</b>	<b>1 682</b>	<b>1 729</b>	<b>1 731</b>	<b>1 820</b>	<b>1 791</b>	<b>1 785</b>	<b>1 713</b>	<b>1 738</b>	<b>1 732</b>	<b>1 684</b>	<b>1 668</b>	<b>1 652</b>	<b>1 560</b>
AVOIRS EN DTS	541	541	543	544	546	542	544	539	534	524	522	516	510
AVOIRS EN DEVISES	1 141	1 189	1 188	1 276	1 245	1 242	1 169	1 199	1 197	1 161	1 147	1 136	1 050
<b>2. ENGAGEMENTS EXTERIEURS BRUTS</b>	<b>1 270</b>	<b>1 269</b>	<b>1 273</b>	<b>1 275</b>	<b>1 279</b>	<b>1 271</b>	<b>1 274</b>	<b>1 264</b>	<b>1 252</b>	<b>1 227</b>	<b>1 222</b>	<b>1 209</b>	<b>1 195</b>
a) FEC <sup>(1)</sup>	474	474	476	477	479	476	477	473	469	459	458	453	448
b) Autres engagements	11	10	10	9	9	9	9	9	8	8	8	7	7
c) FMI allocations DTS	785	784	788	789	792	787	789	782	776	760	757	749	740
<b>3. AVOIRS EXTERIEURS NETS</b>	<b>412</b>	<b>460</b>	<b>457</b>	<b>545</b>	<b>511</b>	<b>513</b>	<b>439</b>	<b>475</b>	<b>479</b>	<b>457</b>	<b>446</b>	<b>443</b>	<b>366</b>
Taux de change	926	925	931	924	926	922	928	924	926	925	927	925	925

Source: Banque Centrale du Congo.

(1) Facilité Elargie pour le Crédit.



Tableau IV.14

## GUICHETS DE REFINANCEMENT

(en millions de CDF)

PERIODES	Facilités permanentes <sup>(1)</sup>	Prêts à court terme <sup>(2)</sup>
<b>2010</b>	<b>259 112</b>	<b>570 945</b>
<b>2011</b>	<b>534 670</b>	<b>98 497</b>
Janvier	49 152	38 006
Février	50 775	16 006
Mars	53 206	13 832
Avril	11 960	11 665
Mai	7 714	9 494
Juin	76 244	9 494
Juillet	90 760	-
Août	74 647	-
Septembre	41 145	-
Octobre	59 063	-
Novembre	12 500	-
Décembre	7 505	-
<b>2012</b>	<b>65 926</b>	<b>0</b>
Janvier	4 700	-
Février	17 624	-
Mars	5 435	-
Avril	100	-
Mai	15	-
Juin	11 946	-
Juillet	14 908	-
Août	501	-
Septembre	7 500	-
Octobre	2 700	-
Novembre	30	-
Décembre	467	-
<b>2013</b>	<b>53 918</b>	<b>0</b>
Janvier	22	-
Février	-	-
Mars	8 196	-
Avril	5 200	-
Mai	7 000	-
Juin	-	-
Juillet	-	-
Août	-	-
Septembre	-	-
Octobre	-	-
Novembre	3 500	-
Décembre	30 000	-
<b>2014</b>	<b>4 719 801</b>	<b>0</b>
Janvier	46 400	-
Février	59 900	-
Mars	101 500	-
Avril	238 850	-
Mai	275 500	-
Juin	120 000	-
Juillet	519 300	-
Août	543 600	-
Septembre	937 050	-
Octobre	786 501	-
Novembre	433 700	-
Décembre	657 500	-

(1) Le marché monétaire a subi une profonde restructuration le 25 fév.05, les anciens guichets de call money et d'avances en comptes courants ont été fusionnés en un seul guichet dénommé "facilités permanentes".

(2) L'ancien guichet de réescompte est devenu "prêts à court terme".

Tableau IV.15

**ANALYSE DES CONCOURS A L'ECONOMIE A FIN DECEMBRE 2014**  
(En unités de CDF)

CODE S	RUBRIQUES	SOCIETES FINANCIERES	STES NON FINANCIERES/ENTREPRISES PRIVEES	STES NON FINANCIERES / ENTREP. PUBL.	ADMINISTRATION PUBLIQUE/ CENTRALE	ADMINISTRATION PUBLIQUE/DECENTRALISEE	MENAGES	INSTITUTIONS SANS BUT LUCRATIF	TOTAL
	<b>III. TOTAL GENERAL (I+II)</b>	<b>29 187 194 515</b>	<b>1 339 605 815 666</b>	<b>122 150 132 388</b>	<b>72 004 337 970</b>	<b>68 115 430 766</b>	<b>560 144 618 299</b>	<b>189 361 693 688</b>	<b>2 380 569 223 292</b>
00	<b>AGRICULTURE</b>	0	12 272 745 024	39 310	3 423 173	0	1 891 817 505	1 265 969	14 169 290 980
001	Court Terme		8 623 553 777	39 310	3 423 173	0	1 370 236 690	1 265 969	9 998 518 919
002	Moyen et Long Terme	0	3 649 191 246	0	0	0	521 580 815	0	4 170 772 062
01	<b>SYLVICULTURE ET EXPLOITATION FORESTIERE</b>	0	16 256 285 460	376 179	32 313 950	0	538 339 767	14 834 632	16 842 149 989
001	Court Terme		14 996 744 847	376 179	32 313 950	0	31 275 048	14 834 632	15 075 544 657
002	Moyen et Long Terme	0	1 259 540 613	0	0	0	507 064 719	0	1 766 605 332
10	<b>ELEVAGE ET PECHE</b>	0	6 368 336 398	3 025 249	0	0	4 652 876	84 217	6 376 098 739
001	Court Terme	0	1 502 862 878	3 025 249	0	0	4 652 876	84 217	1 510 625 219
002	Moyen et Long Terme	0	4 865 473 520	0	0	0	0	0	4 865 473 520
11	<b>PRODUCTION MINIERE</b>	0	150 392 780 909	13 515 795 589	22 455 364 488	280 931	78 580 615	497 941	186 443 300 474
001	Court Terme	0	125 682 765 843	12 183 955 151	22 455 364 488	280 931	13 428 561	497 941	160 336 292 915
002	Moyen et Long Terme	0	24 710 015 066	1 331 840 438	0	0	65 152 054	0	26 107 007 558
20	<b>PRODUCTION INDUSTRIELLE</b>	0	67 710 157 879	374 625	0	0	1 203 060 487	2 807 462	68 916 400 453
001	Court Terme	0	51 248 896 922	374 625	0	0	81 450 024	2 807 462	51 333 529 033
002	Moyen et Long Terme	0	16 461 260 957	0	0	0	1 121 610 462	0	17 582 871 419
30	<b>PRODUCTION ET DISTRIBUTION D'EAU</b>	0	637 460 826	6 123 961 731	0	0	1 918 066	0	6 763 340 623
001	Court Terme	0	623 593 191	6 123 961 731	0	0	1 918 066	0	6 749 472 988
002	Moyen et Long Terme	0	13 867 635	0	0	0	0	0	13 867 635
31	<b>PRODUCTION ET DISTRIBUTION DE GAZ ET D'ELECTRICITE</b>	0	26 522 187 763	13 770 779 647	3 330 852 961	0	81 773 704	199 772	43 705 793 846
001	Court Terme	0	16 097 494 012	10 601 527 275	3 330 852 961	0	19 520 381	199 772	30 049 594 401
002	Moyen et Long Terme	0	10 424 693 751	3 169 252 371	0	0	62 253 323	0	13 556 199 445
40	<b>CONSTRUCTION, BATIMENTS ET TRAVAUX PUBLICS</b>	0	41 634 118 550	673 609 186	0	0	2 837 929 266	270 152	45 145 927 154
001	Court Terme	0	37 747 525 199	184 244 642	0	0	2 597 513 456	270 152	40 529 553 448
002	Moyen et Long Terme	0	3 886 593 351	489 364 544	0	0	240 415 810	0	4 616 373 705
51	<b>COMMERCE DE GROS, DE DETAIL ET REPARATION DE VEHICULES ET BIENS</b>	0	408 240 858 830	3 410 429 585	422 556	33 184	39 387 757 818	89 013 188	451 128 515 161
001	Court Terme	0	263 603 801 041	1 302 252 958	422 556	33 184	21 334 607 345	579 686	286 241 796 771
002	Moyen et Long Terme	0	144 637 057 789	2 108 076 627	0	0	18 053 150 473	88 433 502	164 886 718 390
52	<b>HEBERGEMENT ET RESTAURATION</b>	0	26 331 619 468	748 731 214	0	0	1 372 332 095	32 062	28 452 714 839
001	Court Terme	0	18 332 497 392	748 731 214	0	0	260 930 215	32 062	19 342 190 883
002	Moyen et Long Terme	0	7 999 122 076	0	0	0	1 111 401 880	0	9 110 523 956
53	<b>TRANSPORTS ET ENTREPOSAGE</b>	0	88 432 613 815	11 703 420 038	319 375 429	103 578 044	1 240 999 117	108 948	101 800 095 391
001	Court Terme	0	63 969 787 625	8 807 327 817	319 375 429	103 578 044	578 246 553	108 948	73 778 424 415
002	Moyen et Long Terme	0	24 462 826 190	2 896 092 222	0	0	662 752 564	0	28 021 670 976
54	<b>INFORMATION ET COMMUNICATION</b>	0	93 541 101 614	1 898 407 002	2 988 694	0	821 319 426	2 412 200	96 266 228 936
001	Court Terme	0	91 732 470 049	1 572 432 359	2 988 694	0	561 868 567	2 412 200	92 457 171 869
002	Moyen et Long Terme	0	1 808 631 566	1 740 974 644	0	0	259 450 858	0	3 809 057 067
55	<b>ACTIVITES FINANCIERES ET ASSURANCES</b>	5 242 469 576	960 532 037	2 620 683 336	61 355	21 129 039	481 482 464	7 935 273	9 334 293 081
001	Court Terme	2 625 718 410	715 282 127	2 620 683 336	61 355	21 129 039	77 608 000	7 935 273	6 068 417 540
002	Moyen et Long Terme	2 616 751 166	245 249 911	0	0	0	403 874 464	0	3 265 875 541
56	<b>ENTREPRISES IMMOBILIERES, LOCATION ET ACTIVITES DE SERVICE AUX ENTREPRISES</b>	165 664	51 341 143 958	14 795 176	75 055 609	0	485 193 801	0	51 916 354 208
001	Court Terme	165 664	42 988 318 284	14 795 176	75 055 609	0	149 582 573	0	43 227 917 306
002	Moyen et Long Terme	0	8 352 825 674	0	0	0	335 611 228	0	8 688 436 902
57	<b>ADMINISTRATION PUBLIQUE</b>	10 727	1 547 807 850	35 089 063 500	41 112 181 029	67 935 922 689	4 898 947 218	1 443 024	150 585 376 037
001	Court Terme	10 727	425 549 136	26 115 880 323	20 847 642 446	55 643 147 040	1 798 276 939	1 443 024	104 831 949 634
002	Moyen et Long Terme	0	1 122 258 714	8 973 183 178	20 264 538 583	12 292 775 649	3 100 670 279	0	45 753 426 403
58	<b>SANTE ET ACTIONS SOCIALES</b>	0	11 216 233 770	49 147 809	306 390	1 903 192	972 937 408	8 851 267 894	21 091 796 464
001	Court Terme	0	7 037 203 110	49 147 809	306 390	1 903 192	542 112 148	2 286 668 539	9 917 341 188
002	Moyen et Long Terme	0	4 179 030 660	0	0	0	430 825 260	6 564 599 355	11 174 455 276
60	<b>ENSEIGNEMENT</b>	0	8 599 366 850	367 880 137	321 698 280	3 895 039	462 214 142	4 169 859 213	13 924 913 662
001	Court Terme	0	3 750 429 157	154 457 912	321 698 280	3 895 039	207 695 660	384 560 869	4 822 736 918
002	Moyen et Long Terme	0	4 848 937 693	213 422 225	0	0	254 518 482	3 785 298 344	9 102 176 744
61	<b>ARTS, SPECTACLES ET ACTIVITES RECREATIVES</b>	0	579 840 482	32 688	0	0	120 406	35 935 475	615 929 050
001	Court Terme	0	242 541 705	32 688	0	0	120 406	432 462	243 127 260
002	Moyen et Long Terme	0	337 298 777	0	0	0	0	35 503 013	372 801 790
70	<b>NON RESIDENTS</b>	27 581 219	8 717 717 151	0	36 142	0	150 647 993	6 978 411	8 902 960 917
001	Court Terme	27 581 219	2 786 077 100	0	36 142	0	16 864 856	6 978 411	2 817 537 729
002	Moyen et Long Terme	0	5 951 640 051	0	0	0	133 783 137	0	6 085 423 188
90	<b>AUTRES ACTIVITES NON SECTORISEES</b>	13 483 878	115 267 013 879	6 001 893 941	3 090 530 434	48 688 647	493 334 099 624	19 007 522 796	636 763 233 199
001	Court Terme	13 483 878	99 493 673 219	5 992 690 676	2 995 926 120	48 189 777	169 640 939 192	14 815 472 835	293 000 375 696
002	Moyen et Long Terme	0	15 773 340 660	9 203 265	94 604 314	498 870	323 693 160 432	4 192 049 961	343 762 857 503
	TOTAL A COURT TERME	2 666 959 899	851 581 066 614	75 061 036 427	50 385 467 592	55 822 156 247	199 288 847 555	17 526 584 454	1 252 332 118 788
	TOTAL A MOYEN ET LONG TERME	2 616 751 166	284 988 855 900	20 931 409 513	20 359 142 898	12 293 274 519	350 957 276 243	14 665 884 175	706 812 594 414
	<b>I. TOTAL CREDIT DE DECAISSEMENTS</b>	5 283 711 065	1 136 569 922 513	95 992 445 940	70 744 610 490	68 115 430 766	550 246 123 799	32 192 468 629	1 959 144 713 202
	<b>II. CREDITS D'ENGAGEMENT:</b>	23 903 483 450	203 035 893 152	26 157 686 447	1 259 727 480	0	9 898 494 500	157 169 225 059	421 424 510 090
91	1. CREDITS DOCUMENTAIRES A L'IMPORTATION:	0	50 189 672 183	23 106 742 955	419 909 160	0	722 714 542	58 127 304 420	132 566 343 261
911	- PAYABLES A L'EMBARQUEMENT	0	25 613 247 072	23 106 742 955	419 909 160	0	722 714 542	51 605 978 904	101 468 592 633
912	- PAYABLES A DELAI D'EMBARQUEMENT	0	24 576 425 111	0	0	0	0	6 521 325 516	31 097 750 627
92	2. CREDITS DOCUMENTAIRES A L'EXPORTATION	0	0	0	0	0	0	4 111 511 335	4 111 511 335
93	3. AUTRES (LETTRES DE GARANTIE ET AUTRES CAUTIONS)	23 903 483 450	152 846 220 969	3 050 943 492	839 818 320	0	9 175 779 959	94 930 409 304	284 746 655 494

**Tableau IV.15 bis**

**ENCOURS DES CREDITS A DECAISSEMENT SUIVANT LES MONNAIES DE CONTRAT**

*(en millions de CDF)*

	<b>2 013</b>	<b>2 014</b>											
	DÉCEMBRE	JANVIER	FEVRIER	MARS	AVRIL	MAI	JUIN	JUILLET	AOUT	SEPTEMBRE	OCTOBRE	NOVEMBRE <sup>(b)</sup>	DECEMBRE <sup>(b)</sup>
- Crédits en Monnaie Nationale	85 955	87 828	101 179	88 173	110 461	94 307	94 471	106 612	102 226	94 410	104 003	112 352	168 905
- Crédits en Monnaies Etrangères	1 486 971	1 594 763	1 594 199	1 551 057	1 638 360	1 689 286	1 735 718	1 714 099	1 699 978	1 707 329	1 703 528	1 687 243	1 674 542
- Provisions	17 583	16 544	17 705	22 798	23 618	25 973	20 194	17 787	15 801	16 426	15 199	14 244	14 016
- Total des crédits à décaissement	1 590 510	1 699 135	1 713 083	1 662 027	1 772 439	1 809 566	1 850 384	1 838 498	1 818 005	1 818 164	1 822 730	1 813 839	1 857 464

Source: Banque Centrale du Congo.

Tableau IV.16

## LES EMPLOIS DES AUTRES INSTITUTIONS DE DEPOTS

*(en millions de CDF)*

	2 013	2 014											
	DECEMBRE	JANVIER	FEVRIER	MARS	AVRIL	MAI	JUIN	JUILLET	AOUT	SEPTEMBRE	OCTOBRE	NOVEMBRE <sup>(a)</sup>	DECEMBRE <sup>(a)</sup>
- Rés. obligatoires des bques à la B.C.C.	211 398	217 436	218 505	221 901	224 838	228 265	233 592	228 074	225 110	229 370	227 119	233 996	227 473
- Rés. libres des bques à la B.C.C.	-922	1 015	-3 211	-51 181	-3 465	144	25 331	-14 403	34 182	73 063	109 656	8 773	40 727
- Encours du crédit à l'économie	1 572 927	1 682 591	1 691 199	1 652 236	1 762 057	1 804 590	1 854 432	1 843 234	1 832 796	1 837 054	1 844 043	1 840 064	1 890 563

Source: Banque Centrale du Congo.

**Tableau IV.17****TAUX D'INTERET APPLIQUES PAR LA B.C.C SUR LE MARCHE MONETAIRE<sup>(1)</sup>**

	2 013	2 014											
	DÉCEMBRE	JANVIER	FÉVRIER	MARS	AVRIL	MAI	JUIN	JUILLET	AOÛT	SEPTEMBRE	OCTOBRE	NOVEMBRE	DÉCEMBRE
<b>1. TAUX DEBITEURS<sup>(2)</sup></b>													
Facilités permanentes	3,00	3,00	3,00	3,00	3,00	3,00	3,00	3,00	3,00	3,00	3,00	3,00	3,00
Prêts à court terme (Taux directeur)	2,00	2,00	2,00	2,00	2,00	2,00	2,00	2,00	2,00	2,00	2,00	2,00	2,00
<b>2. TAUX CREDITEUR<sup>(3)</sup></b>													
Taux annuel des Bons BCC													
- à 7 jours	1,72	1,39	1,08	0,33	0,44	0,25	0,25		-	-	0,57	0,62	1,82
- à 28 jours	1,63	1,68	1,61	1,57	1,30	1,27	1,04	1,26	1,77	1,57	1,09	1,16	1,58
- à 84 jours					1,96	1,96	1,69	1,69		1,71			1,72

Source: Banque Centrale du Congo.

(1) Depuis le 25 février 2005, les anciens guichets de call money et d'avances en comptes courants ont été fusionnés en un seul guichet dénommé " facilités permanentes" et le guichet de réescompte est devenu " prêts à court terme".

(2) il s'agit des taux à fin période

(3) S'agissant du taux créditeur, c'est le taux moyen pondéré qui est d'application depuis le 03 avril 2008 selon la nouvelle formule des Bons BCC.

Tableau IV.18

TAUX D'INTERET APPLIQUES PAR LES AUTRES INSTITUTIONS DE DEPOTS <sup>(1)</sup>  
SUR LES TRANSACTIONS EN MONNAIE NATIONALE

	2 013	2 014											
	DÉCEMBRE	JANVIER	FÉVRIER	MARS	AVRIL	MAI	JUIN	JUILLET	AOÛT	SEPTEMBRE	OCTOBRE <sup>(2)</sup>	NOVEMBRE <sup>(2)</sup>	DÉCEMBRE <sup>(2)</sup>
1.Taux d'int.moyen débiteurs des banques	19,18	19,14	17,98	17,98	17,12	17,12	17,12	18,30	18,30	19,16	20,98	20,98	20,13
- Taux d'intérêt courant à court terme													
- Taux d'intérêt effectif à court terme	22,49	22,30	20,20	20,75	19,16	19,60	19,60	21,20	21,16	22,30	24,80	24,80	23,60
- Taux d'intérêt réel à court terme	21,41	21,20	19,00	19,43	18,30	18,20	18,20	19,80	19,91	21,10	23,70	23,70	22,60
2.Taux d'int.moyen créditeurs des banques	3,87	3,87	3,97	3,97	3,94	3,94	3,94	3,94	3,94	3,94	3,88	3,82	4,93
3.Taux moyen des opérations au marché interbanc.	1,38	1,75	1,63	1,65	1,40	1,15	1,15	1,37	1,63	1,50	1,50	1,38	1,38
- Taux plancher	1,00	1,50	1,50	1,50	1,00	0,50	0,50	0,74	0,75	1,00	1,00	1,00	1,00
- Taux plafond	1,75	2,00	1,75	1,80	1,80	1,80	1,80	2,00	2,50	2,00	2,00	1,75	1,75

Source: Banque Centrale du Congo.

(1) ancienne appellation: Banques Créatrices de Monnaie.

72

Tableau IV.18 bis

TAUX D'INTERET APPLIQUES PAR LES AUTRES INSTITUTIONS DE DEPOTS <sup>(1)</sup>  
SUR LES TRANSACTIONS EN MONNAIES ETRANGERES

	2 013	2 014											
	DÉCEMBRE	JANVIER	FÉVRIER	MARS	AVRIL	MAI	JUIN	JUILLET	AOÛT	SEPTEMBRE	OCTOBRE	NOVEMBRE	DÉCEMBRE
- 1.Taux d'int. Moyen débiteurs des banques	14,84	14,84	14,82	14,83	14,83	14,91	14,91	14,95	14,95	14,85	14,79	14,77	14,77
- 2.Taux d'int. Moy. Créditeurs des banques	3,19	3,12	3,31	3,30	3,39	3,50	3,38	3,38	3,38	3,51	3,47	3,60	3,47

Source: Banque Centrale du Congo.

Graphique IV.1 Taux de croissance de la masse monétaire en %

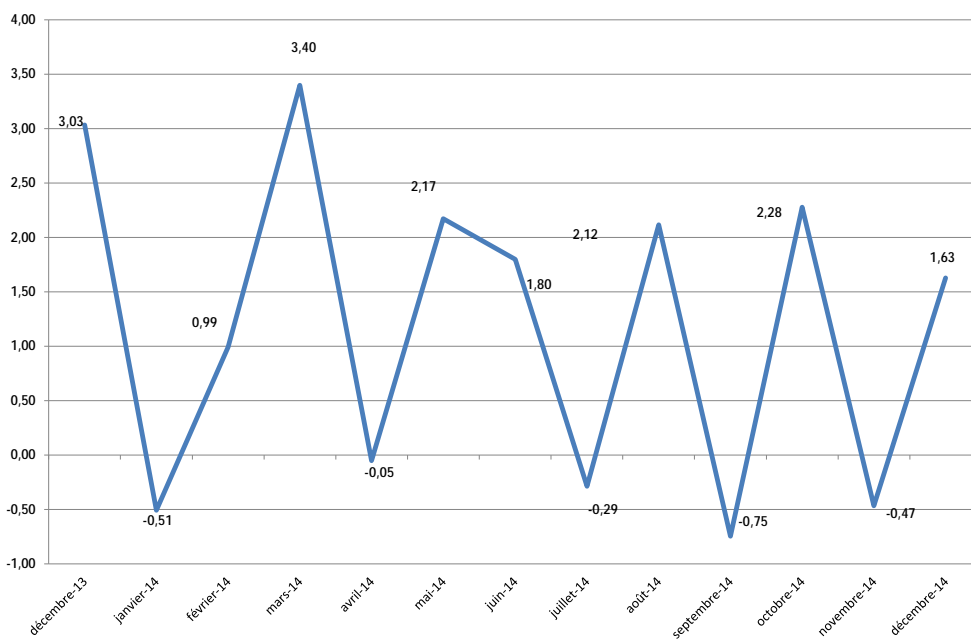

Source : Tableau IV. 1.

Graphique IV.2 Evolution des dépôts des AID (en pourcentage)

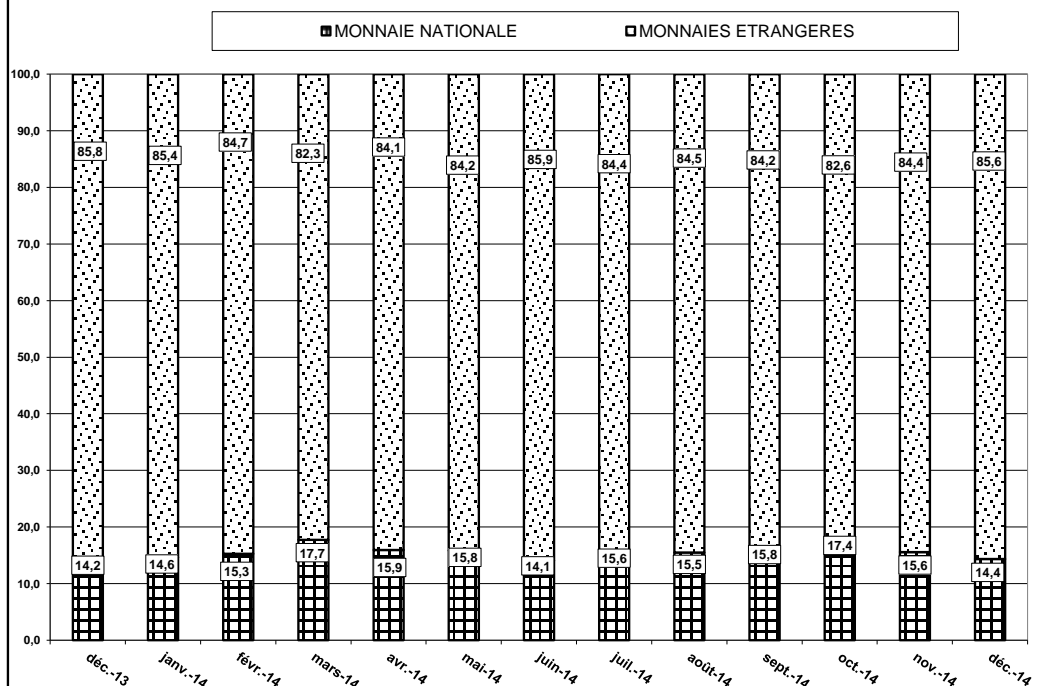

Source : Tableau IV. 6

Graphique IV.3 EVOLUTION DE L'ENCOURS DE CREDIT A L'ECONOMIE EN %

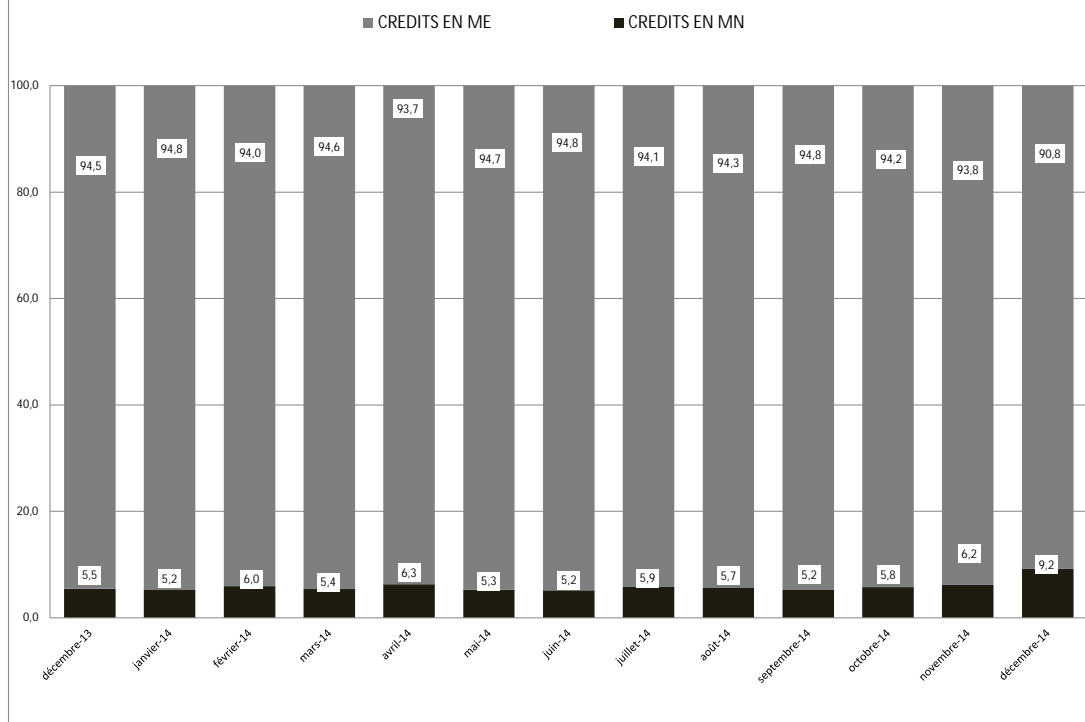

Source : Tableau IV. 15 bis

Graphique IV.4 TAUX DIRECTEUR

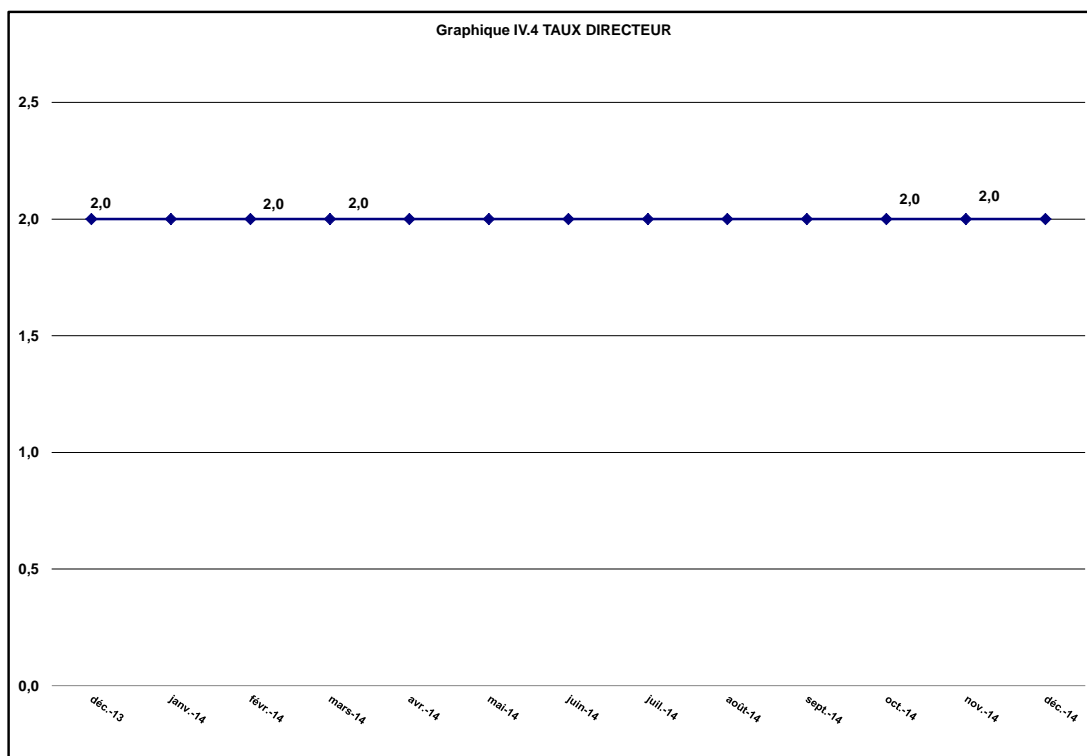

Source : Tableau IV. 17





BANQUE CENTRALE DU CONGO, Siège de Kinshasa