

BANQUE CENTRALE DU CONGO
DIRECTION GÉNÉRALE DE LA POLITIQUE MONÉTAIRE ET DES OPÉRATIONS BANCAIRES
DIRECTION DE LA RECHERCHE ET DES STATISTIQUES

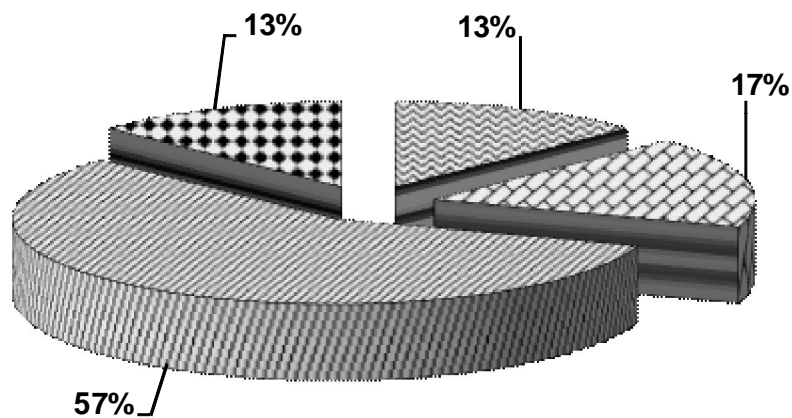

**BULLETIN MENSUEL D'INFORMATIONS
STATISTIQUES**

DECEMBRE 2018



Kinshasa, le 15 janvier 2019

BANQUE CENTRALE DU CONGO
DIRECTION GÉNÉRALE DE LA POLITIQUE MONÉTAIRE ET DES OPÉRATIONS BANCAIRES
DIRECTION DE LA RECHERCHE ET DES STATISTIQUES

BULLETIN MENSUEL D'INFORMATIONS
STATISTIQUES
DECEMBRE 2018

Kinshasa, le 15 janvier 2019

BULLETIN MENSUEL D'INFORMATIONS STATISTIQUES

<i>Adresse</i>	<i>563, Boulevard Colonel Tshatshi Kinshasa-Gombe République Démocratique du Congo</i>
<i>Adresse postale</i>	<i>B.P. 2697</i>
<i>Téléphone</i>	<i>(243) 810 516 452 (243) 818 105 970 (243) 815 047 242 (243) 813 027 993</i>
<i>Site web</i>	<i>http://www.bcc.cd</i>

Le Bulletin mensuel d'informations statistiques a été élaboré par la Direction de la Recherche et des Statistiques sous la responsabilité et la supervision de la Direction Générale de la Politique Monétaire et des Opérations Bancaires.

Tous droits réservés. Les reproductions à usage pédagogique et non commercial sont autorisées sous réserve de citer la source.

AVERTISSEMENT

I. Signes conventionnels utilisés dans les tableaux statistiques:

...	renseignement non disponible
-	renseignement nul
p	renseignement provisoire
e	estimation
a	chiffre inférieur à l'unité
c	carat
r	rectifié
t	tonne
tm	tonne métrique
m3	mètre cube
brl	baril
ot	once troy
Eur	euro
XDR	Droits de Tirages Spéciaux (DTS)
USD	dollar américain
GBP	livre sterling
CDF	franc congolais (Fc)
MN	monnaie nationale
ME	monnaies étrangères
BTR	billet de trésorerie

II. Principales abréviations utilisées:

GCM	Gécamines
INS	Institut National de la Statistique
IRES	Institut de Recherches Economiques et Sociales
OCC	Office Congolais de Contrôle
ONC	Office National du Café
PIB	Produit intérieur brut
CEEC	Centre d'Evaluation, d'Expertise et de Certification des Substances Minérales précieuses et Semi-Précieuses
C.F.M.K.	Chemin de Fer Matadi Kinshasa
AID	Autres Institutions de Dépôts (Banques créatrices de monnaie)
BCC	Banque Centrale du Congo
CADECO	Caisse d'Epargne du Congo
S.N.EL	Société Nationale d'Electricité
REGIDESO	Régie de Distribution d'Eau
RVF	Régie des Voies Fluviales
SCTP	Société Commerciale des Transports et des Ports (ex ONATRA)
SEP-CONGO	Services des Entreprises Pétrolières Congolaises
SOCIR	Société Congolo-Italienne de Raffinage

TABLE DES MATIERES

PAGES

STATISTIQUES ECONOMIQUES, FINANCIERES ET MONETAIRES A FIN DECEMBRE 2018

I. EVOLUTION DE L'ACTIVITE ECONOMIQUE

1.	Evolution de la croissance économique et de la population	1
2.	Production minière et métallurgique.....	2
3.	Production agricole d'exportation et d'industries alimentaires.....	3
4.	Production et consommation du ciment.....	4
5.	Production de la raffinerie d'hydrocarbure.....	5
6.	Production et consommation d'eau et d'électricité.....	6
7.	Consommation des produits pétroliers.....	7
8.	Evolution des principaux indices d'activité économique.....	8
9.	Evolution des indices de volume de la consommation.....	9
10.	Volume des produits enregistrés à l'arrivée au port public de Kinshasa.....	10
11.	Volume des marchandises embarquées et débarquées au port de Matadi.....	11
12.	Trafic des marchandises et voyageurs par la SCTP.....	12
13.	Indice hebdomadaire des prix de détail à Kinshasa établi par la BCC.....	13
14.	Indice hebdomadaire des prix de détail à Lubumbashi établi par la BCC.....	14
15.	Indice hebdomadaire des prix de détail à Goma établi par la BCC.....	15
16.	Indice hebdomadaire des prix de détail à Bukavu établi par la BCC.....	16
17.	Indice hebdomadaire des prix de détail à Kisangani établi par la BCC.....	17
18.	Indice hebdomadaire des prix de détail à Bandundu établi par la BCC.....	18
19.	Indice hebdomadaire des prix de détail à couverture nationale établi par la BCC.....	19
20.	Variations mensuelles de l'indice hebdomadaire des prix moyen de détail à Kinshasa calculées par la BCC (par groupes d'articles).....	20
21.	Indice des prix de détail à Kinshasa établis par l'IRES.....	21
22.	Indice national des prix à la consommation des ménages établi par l'INS.....	22
23.	Variations des indices des prix à la consommation	23
24.	Evolution des prix produits pétroliers.....	24
25.	Indice des prix moyens des produits pétroliers.....	25
26.	Evolution des tarifs d'eau.....	26
27.	Evolution des tarifs d'électricité.....	27
28.	Aperçu graphique.....	28-31

II. FINANCES PUBLIQUES

1.	Situation de Trésorerie de l'Etat.....	32-33
2.	Recettes publiques.....	34-35
3.	Dépenses publiques.....	36-37
	Aperçu graphique.....	38-40

III. RELATIONS ECONOMIQUES EXTERIEURES

1.	Evolution mensuelle des cours moyens de la monnaie nationale par rapport au USD.....	41
2.	Evolution du taux de change du dollar sur le marché.....	42
3.	Variations moyennes mensuelles des cours de change en pourcentage.....	43
4.	Cours moyens de change interbancaires.....	44
5.	Volume des transactions sur le marché de change.....	45
6.	Exécution du budget en devises de la Banque Centrale du Congo.....	46
7.	Position nette de change des banques agréées.....	47
8.	Evolution des cours des matières premières d'origine minérale.....	48
8 bis.	Evolution des cours des matières premières d'origine agricole.....	48
9.	Evolution des valeurs d'exportation du diamant.....	49
10.	Service de la dette par groupes de créanciers.....	50

11.	Evolution mensuelle du service de la dette par groupes de créanciers.....	51
12.	Evolution mensuelle des réserves de change.....	52
	Aperçu graphique.....	53-54
IV.	MONNAIE ET CREDIT	
1.	Situation des institutions des dépôts en millions de CDF.....	55
2.	Liquidités monétaires et quasi-monétaires.....	56
3.	Situation des institutions des dépôts en millions de USD.....	57
4.	Bilan analytique de la Banque Centrale du Congo.....	58
5.	Situation nette de la Banque Centrale du Congo.....	59
6.	Situation nette des Autres Institutions des Dépôts(AID).....	60
7.	Ventilation des émissions monétaires par coupure.....	61
8.	Ventilation des émissions monétaires en volume.....	62
9.	Origine des variations de la masse monétaire en milliers de CDF.....	63
10.	Origine des variations de la masse monétaire en pourcentage.....	64
11.	Situation des Avoirs Extérieurs Nets des organismes monétaires.....	65
12.	Avoirs Extérieurs Nets de la Banque Centrale du Congo en millions de CDF.....	66
13.	Avoirs Extérieurs Nets de la Banque Centrale du Congo en millions de USD.....	67
14.	Guichets de refinancement en millions de CDF.....	68
15.	Analyse des concours à l'économie.....	69
16.	Encours des crédits à décaissement suivant les monnaies de contrat.....	70
17.	Les emplois des Autres Institutions de Dépôts (AID).....	71
18.	Taux d'intérêt appliqués par la Banque Centrale du Congo.....	72
19.	Taux d'intérêt appliqués par les AID sur les transactions en monnaie nationale.....	73
20.	Taux d'intérêt appliqués par les AID sur les transactions en monnaie étrangères.....	73
	Aperçu graphique.....	74-75

Tableau I.1.**EVOLUTION DE LA CROISSANCE ECONOMIQUE ET DE LA POPULATION**

	2011	2012	2013	2014	2015	2016	2017 ^(p)	2018 ⁽¹⁾ (e)
Produit Intérieur Brut (à prix courants) (en milliards de CDF)	23 759,4	26 954,6	30 051,2	33 224,0	35 111,2	37 517,4	55 675,3	76 550,9
(en milliards de USD)	25,8	29,3	32,7	35,9	37,9	37,1	38,0	47,1
P.I.B./habitant (en USD courants)	385,6	423,7	457,5	487,1	498,4	473,2	469,1	548,2
Produit Intérieur Brut (à prix constants de 2005) (en milliards de CDF)	7 936,4	8 498,8	9 219,7	10 092,8	10 790,9	11 049,8	11 461,6	11 931,5
(en milliards de USD)	16,8	17,9	19,5	21,3	22,8	23,3	24,2	25,2
Taux de croissance du P.I.B. (en %)	6,9	7,1	8,5	9,5	6,9	2,4	3,7	4,1
P.I.B. / habitant (en USD constant de 2005)	250,0	259,3	272,5	289,0	299,4	297,2	298,8	301,6
Taux de croissance du P.I.B / hab. (en %)	3,5	3,7	5,1	6,1	3,6	-0,7	0,5	0,9
Taux d'inflation fin période (*)	15,43	5,67	1,08	1,26	1,60	25,04	46,83	7,7
Taux d'inflation moyenne annuelle (*)	15,54	9,34	1,16	1,21	1,81	5,87	53,46	21,7
Population résidente (**) (en milliers d'habitants)	67 013,0	69 189,3	71 422,0	73 714,9	76 071,9	78 478,8	80 961,9	83 523,5
Taux de croissance de la population résidente	3,27	3,25	3,23	3,21	3,20	3,16	3,16	3,16

Source : Direction de la Recherche et des Statistiques, Service des Statistiques Economiques.

(*) Pour l'inflation en 2018, il s'agit respectivement des taux en glissement et en moyenne annuels calculés par la BCC à la 4ème semaine De décembre 2018.

(**) Source : Département des affaires économiques et sociales des Nations Unies.

(1) Estimations sur base des réalisations de production à fin septembre 2018 et projection pour 2018.

Tableau I.2.

PRODUCTION MINIÈRE ET HYDROCARBURE

PERIODES	Cuivre (t.m.)	Cobalt (t.m.)	Zinc (t.m.)	Diamant Industriel (1000 c)	Diamant artisanal (1000 c)	Or brut (Kilo)	Cassitérite (t.m.)	Wolframite (t.m.)	Coltan (t.m.)	Pétrole brut (brls)
2005	28 462	16 242	15 109	5 759,9	29 447	2 244	8 950	484,7	152,2	9 216 249
2006	97 360	15 384	33 784	2 914,1	26 034	254	8 439	1 311,7	390,4	9 008 848
2007	96 391	17 886	33 809	1 046,7	27 223	122	14 694	1 193,7	393,5	8 816 314
2008	335 066	42 461	15 465	806,6	20 146	150	19 719	715,0	630,0	8 365 264
2009	309 181	56 258	19 636	1 008,5	16 871	220	15 512	351,8	463,7	9 382 311
2010	497 537	97 693	9 223	912,5	16 051	173,8	16 963	77,0	279,0	8 628 042
2011	499 198	99 475	14 758	997,3	17 601	414	18 598	45,2	382,9	8 557 920
2012	619 942	86 433	10 572	569,3	19 154	4 529	18 981	71,0	585,5	8 545 450
2013	922 016	76 593	12 114	245,8	16 653	6 112	6 231	115,3	500,0	8 351 350
2014	1 030 129	75 560	12 737	244,0	14 689	23 937	7 295	16,3	1 140,4	8 362 023
2015	1 039 007	83 529	12 675	328	14 284	31 791	8 304	106,4	2 102	8 247 348
Janvier	100 817	6 842	758	86,6	824	2 397	979	-	108,5	738 979
Février	83 447	6 087	1 290	20,6	763	2 534	581	-	118,8	648 857
Mars	89 937	7 388	776	18,5	1 404	2 870	511	-	174,5	700 083
Avril	86 583	6 893	1 146	24,2	1 175	2 161	637	-	224,6	661 600
Mai	75 749	6 084	1 002	28,6	1 006	3 122	663	25,9	254,2	720 214
Juin	103 385	7 460	1 343	17,5	1 248	3 117	610	24,5	209,3	684 494
Juillet	96 945	7 008	1 428	4,7	686	2 217	678	4,2	179,4	705 502
Août	81 583	7 134	1 512	34,0	666	2 716	641	8,2	188,8	673 343
Septembre	88 263	7 531	1 035	12,2	1 862	3 035	643	8,7	173,4	630 796
Octobre	80 571	7 086	1 319	0,0	1 227	2 168	958	9,1	122,8	707 932
Novembre	76 436	6 867	881	56,2	1 460	2 601	672	1,8	144,1	688 269
Décembre	75 291	7 151	187	24,7	1 965	2 852	731	24,0	203,6	687 279
2016	1 023 687	68 822	12 587	3 146	12 377	30 664	11 824	153,9	2 414	7 837 049
Janvier	71 059	5 446	300	221,4	941	2 167	552	0,0	117,6	682 407
Février	73 616	4 685	-	272,5	1 152	2 410	551	1,0	156,2	637 380
Mars	77 204	4 323	1 173	225,6	976	2 336	886	0,5	155,4	692 302
Avril	93 651	4 745	672	221,2	515	1 951	720	8,0	302,4	660 069
Mai	85 081	4 992	948	331,6	1 059	2 227	957	5,6	341,8	667 256
Juin	81 123	6 886	1 095,67	248,0	1 167	2 811	905	10,3	328,5	655 149
Juillet	94 240	6 688	1 329	234,8	1 144	2 610	1 062	16,5	134,7	664 175
Août	92 068	6 478	1 507	245,0	917	2 642	1 265	25,4	132,1	664 003
Septembre	92 149	6 021	1 770	309,1	1 446	2 839	1 325	22,2	151,5	631 011
Octobre	91 756	6 743	1 580	289,3	1 729	2 578	1 278	21,9	161,1	662 876
Novembre	89 675	6 194	937	288,2	421	3 219	1 331	21,8	240,6	618 383
Décembre	82 064	5 621	1 274	258,8	911	2 874	992	20,8	192,2	602 038
2017 ^(P)	1 094 638	82 461	12 337	3 487,8	15 404	31 586	17 682	247,9	1 995,7	7 535 551
Janvier	91 729	6 222	1 862	299,7	1 315	2 485	1 043	10,8	104,9	654 961
Février	79 850	5 159	1 156	228,2	1 833	2 504	1 080	16,7	119,8	575 514
Mars	102 737	6 414	1 441	230,2	1 110	2 807	950	21,1	168,2	673 422
Avril	94 010	6 311	1 911	271,4	888	2 461	1 103	13,7	140,4	637 085
Mai	90 405	6 355	1 400	297,7	727	2 749	2 139	97,0	224,3	643 430
Juin	94 999	7 689	1 139	295,5	1 282	2 495	2 866	19,4	157,4	613 066
Juillet	90 939	6 580	1 564	375,3	822	2 266	1 732	12,1	158,3	609 616
Août	105 853	7 613	1 337	315,1	1 122	2 710	2 073	9,7	329,5	620 991
Septembre	85 077	7 464	170	270,1	1 449	2 879	1 260	3,0	175,4	608 344
Octobre	90 450	7 384	121	366,5	1 490	2 223	1 319	4,7	166,0	647 112
Novembre	84 371	8 115	155	258,4	2 491	2 736	1 009	28,0	153,5	610 038
Décembre	84 216	7 156	81	279,9	873	3 271	1 107	11,7	98,0	641 972
2018 ^(P)	911 505	81 292	826	2 384	8 349	28 064	11 641	1 071	1 301	6 202 221
Janvier	88 946	7 894	353	275	1 128	3 024	1 569	105	481	673 776
Février	96 963	7 672	10	280	1 108	2 615	1 634	192	20	626 454
Mars	102 811	8 354	151	285	817	2 910	1 069	154	20	688 859
Avril	93 764	8 769	112	289	955	2 622	1 034	151	120	693 602
Mai	113 984	10 602	0	249	1 286	3 267	628	166	49	720 119
Juin	100 783	9 198	44	233	848	3 510	910	157	63	682 039
Juillet	118 103	9 491	112	238	659	3 287	1 908	71	205	703 384
Août	106 367	10 370	-	267	704	3 371	1 628	38	211	714 904
Septembre	89 785	8 941	44	268	843	3 458	1 261	38	131	699 084
Octobre
Novembre
Décembre

Sources : Ministère des Mines, C.E.E.C., Sociétés Minières et Sociétés pétrolières.

Tableau I.3.

+

PRODUCTION AGRICOLE D'EXPORTATION ET D'INDUSTRIES ALIMENTAIRES

PERIODES	CAFE (t)			CACAO (t)	CAOUT-CHOUIC (t)	HUILE DE (t)		BOIS (m ³)			FARINE DE FROMENT (t)	BOISSONS (hl)	
	Robusta	Arabica	Total			PALME	PALMI-STES	Grumes	Sciés	Placages		ALCOOL.	GAZEUSES
2005	4 309	3 883	8 192	3 480	2 359	17 531	579	117 844	30 062	7 764	184 110	2 272 488	1 036 983
2006	3 666	4 489	8 155	1 352	2 917	13 024	598	150 505	25 253	6 524	185 738	2 617 178	1 244 988
2007	7 477	4 501	11 979	1 305	7 667	16 110	369	213 308	35 959	2 631	179 070	2 951 074	1 302 639
2008	7 453	4 693	12 146	1 315	2 505	7 201	361	140 711	46 650	...	196 152	3 320 734	1 553 928
2009	4 506	4 564	9 070	1 317	2 594	5 908	370	107 415	40 538	...	193 652	3 574 854	1 794 800
2010	3 836	5 771	9 607	1 536	2 429	6 621	366	203 528	24 951	...	173 450	3 910 700	1 830 801
2011	5 111	4 794	9 905	2 643	1 817	8 872	418	183 468	33 431	...	160 441	4 118 360	1 956 789
2012	3 161	5 141	8 302	4 485	1 740	7 181	1 249	186 234	33 943	...	155 599	4 662 800	2 109 288
2013	3 490	5 140	8 629	5 995	1 012	9 543	996	187 034	39 981	...	193 526	4 837 764	2 044 213
2014	4 115	6 291	10 406	6 340	1 074,8	13 113	1 319	234 811	40 371	...	195 051	5 095 405	2 226 263
2015	3 109	6 038	9 148	11 081	1 346	13 423	1 361	250 515	43 070	...	202 703	4 849 949	2 223 622
Janvier	346	442	788	980	123	943	123	22 209	2 268	...	16 188	428 342	196 241
Février	538	325	863	1 016	137	883	121	21 160	3 725	...	16 298	384 659	179 873
Mars	346	266	612	564	78	909	115	19 990	4 136	...	16 309	399 163	182 569
Avril	404	390	794	474	42	1 014	111	19 310	4 724	...	16 256	410 952	193 731
Mai	250	500	749	847	133	1 145	103	19 385	3 963	...	16 253	403 412	180 065
Juin	211	750	961	589	137	1 246	97	19 919	4 164	...	16 254	386 755	175 061
Juillet	403	672	1 075	1 548	138	1 298	98	20 395	3 838	...	16 270	403 141	177 681
Août	134	510	644	639	129	1 270	99	20 723	4 221	...	16 265	410 656	188 214
Septembre	55	746	801	1 124	84	1 276	115	21 014	3 629	...	16 256	400 824	185 283
Octobre	269	440	709	591	104	1 237	127	21 571	3 198	...	16 252	418 549	184 264
Novembre	19	392	411	927	135	1 147	127	22 237	2 708	...	20 053	394 904	183 263
Décembre	134	607	741	1 782	106	1 054	126	22 601	2 495	...	20 049	407 592	197 380
2016	4 726	6 687	11 413	15 413	1 324	13 339	1 360	249 071	43 974	-	239 903	4 678 825	2 132 586
Janvier	207	449	656	1 253	112	993	128	22 797	2 125	...	20 030	399 695	202 993
Février	384	440	824	1 428	104	930	125	21 720	3 490	...	19 924	361 538	185 330
Mars	518	454	972	3 523	117	956	119	20 520	3 875	...	20 042	397 333	190 968
Avril	1 042	416	1 458	1 490	106	1 067	115	19 822	4 426	...	20 018	397 621	183 800
Mai	673	403	1 076	878	108	1 205	107	19 899	3 712	...	19 980	394 002	174 565
Juin	557	728,58	1 286	665	115	1 312	100	20 447	3 901	...	19 987	380 707	166 575
Juillet	634	946	1 580	1 379	110	1 366	101	20 936	3 596	...	19 975	391 127	167 659
Août	211	909	1 120	391	111	960	124	21 679	3 163	...	19 976	409 873	175 193
Septembre	288	418	706	927	109	984	119	20 687	3 930	...	20 012	392 396	170 791
Octobre	0	257	257	621	110	1 076	113	20 080	4 005	...	19 966	388 480	172 763
Novembre	0	466	466	1 658	110	1 195	107	20 056	4 013	...	19 998	375 190	168 841
Décembre	211	802	1 013	1 200	111	1 294	103	20 427	3 737	...	19 995	390 863	173 109
2017^(p)	4 744	5 242	9 986	5 148	1 293	13 356	1 358	248 023	44 654	-	240 612	4 464 430	2 131 207
Janvier	461	373	833	1 248	108	1 030	119	20 868	3 588	...	19 978	394 925	184 734
Février	499	125	624	748	110	1 146	111	20 644	3 741	...	20 002	356 642	151 348
Mars	634	190	824	220	103	1 102	113	20 586	3 770	...	19 992	387 969	184 625
Avril	730	193	923	295	110	1 146	111	20 644	3 741	...	19 994	375 354	170 448
Mai	808	250	1 057	123	108	1 106	114	20 686	3 710	...	20 000	401 950	195 090
Juin	326	346	673	279	108	1 125	112	20 640	3 740	...	19 999	373 738	188 238
Juillet	173	768	941	275	108	1 109	113	20 678	3 715	...	19 986	381 806	171 347
Août	307	403	710	123	108	1 122	113	20 646	3 736	...	20 210	381 698	181 410
Septembre	422	853	1 276	25	107	1 118	113	20 647	3 735	...	20 769	370 821	178 970
Octobre	77	384	461	25	107	1 121	113	20 657	3 729	...	19 731	349 855	178 587
Novembre	192,00	653	845	29	109	1 117	113	20 659	3 728	...	19 976	340 508	165 921
Décembre	115,20	703,80	819,00	1 757	108	1 113	113	20 669	3 721	...	19 976	349 165	180 491
2018^(p)	3 239	3 246	6 485	1 953	1 295	13 564	1 345	244 944	44 183	...	196 235	4 249 809	2 087 930
Janvier	307	557	865	767	107	1 093	114	20 699	3 700	...	20 215	371 119	183 782
Février	461	333	794	1 136	109	1 126	112	20 657	3 730	...	20 000	331 272	166 874
Mars	364	504	868	50	108	1 113	113	20 668	3 722	...	17 175	341 429	175 832
Avril	799	720	1 519	...	108	1 111	113	20 675	3 717	...	17 520	353 440	169 618
Mai	654	418	1 072	...	108	1 117	113	20 666	3 723	...	17 174	348 737	179 436
Juin	653	713	1 367	...	108	1 114	113	20 670	3 721	...	18 120	359 262	164 119
Juillet	108	1 238	119	19 961	3 680	...	15 582	367 718	171 573
Août	108	1 211	113	19 651	3 808	...	19 358	360 801	185 250
Septembre	108	1 155	107	19 753	3 809	...	16 878	361 577	173 883
Octobre	108	1 097	103	20 106	3 652	...	16 865	358 426	171 279
Novembre	108	1 054	108	20 513	3 415	...	17 347	349 199	175 108
Décembre	108	1 138	115	20 926	3 506	346 828	171 176

Sources : Office National du Café, Plantations et Huileries du Congo, Ministère de l'Environnement et brasseries.

TABLEAU I.4.

PRODUCTION ET CONSOMMATION DE CIMENT

(en tonnes métriques)

PERIODES	CIMENT PORTLAND NORMAL			
	Production	Consommation locale	Exportation	Stock ⁽¹⁾
2005	521 368	415 665	76 858	43 196
2006	519 233	450 592	80 820	31 016
2007	530 196	476 909	56 439	27 865
2008	411 212	374 112	33 408	31 557
2009	460 344	385 798	62 723	43 380
2010	489 745	427 242	58 519	47 364
2011	457 761	420 268	37 958	46 899
2012	413 181	385 206	29 807	45 068
2013	446 610	420 975	26 894	43 809
2014	329 205	316 911	12 573	43 530
2015	398 749	397 970	1 122	43 187
Janvier	28 233	28 044	-	43 719
Février	25 772	25 954	-	43 538
Mars	31 325	31 302	-	43 561
Avril	34 114	33 308	822	43 545
Mai	37 449	37 479	-	43 515
Juin	38 287	38 201	-	43 601
Juillet	41 175	41 245	-	43 531
Août	37 247	36 924	300	43 554
Septembre	37 092	37 227	-	43 419
Octobre	37 643	38 088	-	42 974
Novembre	27 497	27 489	-	42 982
Décembre	22 913	22 708	-	43 187
2016	253 201	229 967	-	66 421
Janvier	28 257	27 770	-	43 674
Février	22 758	23 333	-	43 099
Mars	24 065	23 865	-	43 299
Avril	17 873	17 857	-	43 315
Mai	13 463	13 302	-	43 476
Juin	8 187	8 028	-	43 635
Juillet	16 369	16 577	-	43 427
Août	34 332	34 954	-	42 805
Septembre	19 843	19 846	-	42 803
Octobre	8 510	8 514	-	42 799
Novembre	6 926	9 659	-	40 066
Décembre	52 617	26 262	-	66 421
2017 ^(p)	899 533	881 733	-	84 221
Janvier	31 102	35 496	-	62 028
Février	46 836	53 733	-	55 130
Mars	75 301	72 476	-	57 955
Avril	72 476	66 165	-	64 266
Mai	81 939	82 511	-	63 694
Juin	68 688	67 599	-	64 783
Juillet	90 288	93 770	-	61 301
Août	93 095	71 754	-	82 643
Septembre	103 393	101 894	-	84 142
Octobre	93 023	91 469	-	85 696
Novembre	74 773	74 563	-	85 906
Décembre	68 618	70 304	-	84 221
2018 ^(p)	530 819	539 359	-	75 681
Janvier	95 950	94 862	-	85 309
Février	85 982	85 955	-	85 335
Mars	90 966	90 409	-	85 892
Avril	90 966	90 409	-	86 449
Mai	83 138	89 116	-	80 471
Juin	83 818	88 608	-	75 681
Juillet	-	-	-	-
Août	-	-	-	-
Septembre	-	-	-	-
Octobre	-	-	-	-
Novembre	-	-	-	-
Décembre	-	-	-	-

Sources : Sociétés productrices de ciment.

(1) Stock fin période.

Tableau I.5.

PRODUCTION DE LA RAFFINERIE D'HYDROCARBURES
(tonnes métriques)

	2000	2001	2002	2003	2004	2005	2006	2007	2008	2009	2010	2011	2012	2013	2014	2015				2016				2017				2018			
																1 ^{er} T.	2 ^e T.	3 ^e T.	4 ^e T.	1 ^{er} T.	2 ^e T.	3 ^e T.	4 ^e T.	1 ^{er} T.	2 ^e T.	3 ^e T.	4 ^e T.	1 ^{er} T.	2 ^e T.	3 ^e T.	4 ^e T.
1. Brut traité (1)	-	-	-	-	-	-	-	-	-	-	-	-	-	-	-	-	-	-	-	-	-	-	-	-	-	-	-	-	-	-	-
2. Consommation de la raffinerie et pertes	671	547	-	-	395	-	-	554	99	-	304	96	-	119	-	-	100	-	-	-	-	-	108	-	88	-	-	-	-	-	-
3. Production totale	-	-	-	-	-	-	-	-	-	-	-	-	-	-	-	-	-	-	-	-	-	-	-	-	-	-	-	-	-	-	-
Gaz liquéfié	-	-	-	-	-	-	-	-	-	-	-	-	-	-	-	-	-	-	-	-	-	-	-	-	-	-	-	-	-	-	-
Essence super	-	-	-	-	-	-	-	-	-	-	-	-	-	-	-	-	-	-	-	-	-	-	-	-	-	-	-	-	-	-	-
A.T.K. et pétrole	-	-	-	-	-	-	-	-	-	-	-	-	-	-	-	-	-	-	-	-	-	-	-	-	-	-	-	-	-	-	-
Gasoil	-	-	-	-	-	-	-	-	-	-	-	-	-	-	-	-	-	-	-	-	-	-	-	-	-	-	-	-	-	-	-
Fuel Oil	-	-	-	-	-	-	-	-	-	-	-	-	-	-	-	-	-	-	-	-	-	-	-	-	-	-	-	-	-	-	-
4. Ventes sur le marché intérieur	121 352	84 667	-	-	-	-	-	-	-	-	-	-	-	-	-	-	-	-	-	-	-	-	-	-	-	-	-	-	-	-	-
5. Exportations	-	-	-	-	-	-	-	-	-	-	-	-	-	-	-	-	-	-	-	-	-	-	-	-	-	-	-	-	-	-	-
6. Variation des stocks	-121 352	-84 667	-	-	-	-	-	-	-	-	-	-	-	-	-	-	-	-	-	-	-	-	-	-	-	-	-	-	-	-	-

Source : SOCIR.

(1) = (3+4+5+6)

Tableau I.6.

PRODUCTION ET CONSOMMATION D'EAU ET D'ELECTRICITE

PERIODES	EAU POTABLE (10 ³ m ³)		ELECTRICITE (10 ³ kwh)	
	production	consommation	production	consommation
2005	228 401	134 078	7 128	4 496
2006	235 068	141 288	7 629	5 697
2007	242 341	139 181	7 543	4 636
2008	245 253	145 826	7 495	5 201
2009	273 179	153 036	7 665	6 104
2010	283 202	156 544	7 454	6 630
2011	277 246	165 273	7 010	6 781
2012	271 760	166 868	7 547	6 678
2013	285 876	169 308	8 349	7 424
2014	298 329	176 377	8 728	7 716
2015	311 021	181 450	8 930	7 265
Janvier	26 771	14 936	816	594
Février	22 781	14 551	685	533
Mars	24 456	15 007	745	552
Avril	25 182	15 209	712	528
Mai	26 550	14 613	739	624
Juin	25 917	15 241	717	663
Juillet	27 186	15 491	769	629
Août	26 166	15 154	709	655
Septembre	26 185	15 216	738	660
Octobre	27 098	15 471	772	612
Novembre	26 042	14 941	753	612
Décembre	26 687	15 621	776	602
2016	324 241	178 798	8 891	6 983
Janvier	27 597	14 641	681	594
Février	25 771	14 713	657	626
Mars	27 264	15 057	700	533
Avril	27 370	14 988	724	558
Mai	28 141	14 816	749	565
Juin	27 014	15 130	739	581
Juillet	28 031	15 105	798	564
Août	26 956	15 006	753	576
Septembre	26 920	15 258	724	571
Octobre	26 984	14 858	808	613
Novembre	25 589	14 661	756	612
Décembre	26 606	14 565	801	590
2017 ^(P)	320 993	173 376	9 410	7 230
Janvier	27 089	14 261	820	618
Février	24 303	13 690	728	601
Mars	27 474	14 594	789	589
Avril	26 010	14 419	780	602
Mai	27 434	14 543	773	610
Juin	27 021	14 425	739	631
Juillet	28 189	14 538	760	590
Août	27 430	14 486	814	593
Septembre	26 530	14 552	782	617
Octobre	27 532	14 727	808	586
Novembre	26 054	14 569	807	603
Décembre	25 926	14 570	809	590
2018 ^(p)	153 523	89 469	7 761	5 595
Janvier	26 220	14 954	860	588
Février	23 511	14 369	792	627
Mars	26 307	15 217	878	593
Avril	25 283	14 739	899	636
Mai	26 263	15 098	859	650
Juin	25 939	15 092	871	671
Juillet	941	649
Août	832	580
Septembre	830	602
Octobre
Novembre
Décembre

Source : REGIDESO et SNEL.

Tableau I.7.

CONSOMMATION DES PRODUITS PETROLIERS

(en m³)

PERIODES	ESSENCE AUTO	CARBURANT AVIATION (1)	PETROLE	GASOIL	FUEL OIL	HUILES	TOTAL
2005	209 545	198 928	13 139	232 175	43 714	1 988	699 489
2006	224 298	254 565	11 277	251 075	46 571	2 430	790 215
2007	250 655	210 400	6 504	280 220	46 970	1 809	796 558
2008	259 856	184 070	9 840	340 507	46 054	3 239	843 567
2009	266 914	168 998	16 676	332 898	43 613	3 122	832 221
2010	300 674	182 002	9 374	345 425	47 930	3 161	888 565
2011	338 792	181 155	10 909	497 887	45 696	2 107	1 076 547
2012	341 677	174 889	5 609	489 039	40 649	2 959	1 054 821
2013	387 838	184 031	3 286	545 903	37 894	662	1 159 613
2014	422 105	181 129	2 643	643 502	30 629	5	1 280 014
2015	407 197	152 802	2 029	637 604	16 876	11	1 216 519
Janvier	32 663	12 292	229	49 269	935	-	95 388
Février	31 456	11 869	189	54 905	1 624	-	100 043
Mars	35 468	14 674	237	57 722	1 476	11	109 588
Avril	32 903	12 685	198	47 850	949	-	94 585
Mai	32 131	14 634	157	55 741	1 605	-	104 268
Juin	32 343	13 336	211	51 452	1 442	-	98 784
Juillet	35 377	13 102	249	65 652	1 205	-	115 585
Août	32 755	12 626	121	52 649	1 010	-	99 161
Septembre	35 596	12 054	177	53 857	1 305	-	102 989
Octobre	35 768	12 071	116	53 750	1 978	-	103 683
Novembre	34 104	11 236	59	47 996	1 632	-	95 027
Décembre	36 633	12 223	86	46 761	1 715	-	97 418
2016	144 299	79 693	726	145 229	11 666	-	381 613
Janvier	19 538	10 006	44	20 651	1 795	-	52 034
Février	20 502	9 724	99	20 304	1 765	-	52 394
Mars	22 356	11 576	206	23 329	1 539	-	59 006
Avril	21 299	11 025	142	19 807	1 841	-	54 114
Mai	21 236	11 149	109	22 467	2 104	-	57 065
Juin	19 066	12 722	67	17 981	1 585	-	51 421
Juillet	20 302	13 491	59	20 690	1 037	-	55 579
Août
Septembre
Octobre
Novembre
Décembre
2017 ^(p)	169 775	101 908	672	168 884	14 238	-	455 477
Janvier	17 063	10 458	34	15 315	1 140	...	44 010
Février	15 074	9 492	53	14 166	1 811	...	40 596
Mars	19 931	12 576	49	19 333	1 758	...	53 647
Avril	17 449	10 380	79	18 472	1 345	...	47 725
Mai	20 750	10 826	83	21 589	1 781	...	55 029
Juin	18 829	11 712	75	18 709	1 477	...	50 802
Juillet	20 541	11 880	117	21 220	1 378	...	55 136
Août	19 516	12 336	106	21 211	1 648	...	54 817
Septembre	20 622	12 248	76	18 869	1 900	...	53 715
Octobre
Novembre
Décembre
2018 ^(p)	-	-	-	-	-	-	-
Janvier
Février
Mars
Avril
Mai
Juin
Juillet
Août
Septembre
Octobre
Novembre
Décembre

Source : SEP-CONGO.

(1) = AVGAS + Jet A1

Tableau I.8.

EVOLUTION DES PRINCIPAUX INDICES D'ACTIVITE ECONOMIQUE

(Base 2012 = 100)

PERIODES	PRODUCTION MINIERE							PRODUCTION			MANUTENTION DANS LES PRINCIPAUX PORTS (1)
	CUIVRE	COBALT	ZINC	DIAMANT	OR BRUT	PETROLE BRUT	INDICE GENERAL	CIMENT	EAU POTABLE	ELECTRICITE	
2005	4,6	18,8	142,9	178,5	49,5	107,8	13,3	126,2	84,0	94,5	66,8
2006	15,7	17,8	319,6	146,8	5,6	105,4	17,6	128,1	86,5	101,1	70,3
2007	29,9	20,7	319,8	143,3	2,7	103,2	25,3	128,3	89,2	100,0	75,1
2008	54,3	49,1	146,3	106,2	3,3	97,9	51,1	99,5	90,2	99,3	81,1
2009	50,1	65,1	185,7	90,7	4,9	109,8	58,2	111,4	100,5	101,6	84,5
2010	80,3	113,0	87,3	86,0	3,9	101,0	97,3	118,5	104,2	98,8	83,7
2011	80,5	115,1	139,6	94,3	9,1	100,1	98,7	110,5	102,0	92,9	102,7
2012	100,0	100,0	100,0	100,0	100,0	100,0	100,0	100,0	100,0	100,0	100,0
2013	148,7	88,6	114,6	85,7	135,0	97,7	115,6	108,1	106,0	110,6	99,1
2014	166,2	87,4	120,5	75,7	528,5	97,9	127,2	79,7	109,8	115,7	105,5
2015	167,6	96,6	119,9	80,1	702,0	96,5	135,0	96,5	114,4	118,3	105,7
Janvier	195,1	95,0	86,0	55,4	635,2	103,8	145,2	82,0	118,2	129,8	108,4
Février	161,5	84,5	146,4	53,3	671,4	91,1	125,3	74,9	100,6	108,9	103,7
Mars	174,1	102,6	88,1	91,7	760,4	98,3	141,6	91,0	108,0	118,4	98,1
Avril	167,6	95,7	130,1	79,0	572,6	92,9	132,9	99,1	111,2	113,3	113,4
Mai	146,6	84,5	113,7	68,2	827,3	101,1	121,4	108,8	117,2	117,6	127,4
Juin	200,1	103,6	152,4	83,7	825,9	96,1	154,5	111,2	114,4	114,1	103,0
Juillet	187,7	97,3	162,0	50,8	587,4	99,1	142,8	119,6	120,0	122,2	97,9
Août	157,9	99,0	171,6	50,6	719,6	94,6	132,3	108,2	115,5	112,7	107,8
Septembre	170,8	104,6	117,4	122,1	804,2	88,6	141,9	107,7	115,6	117,3	108,2
Octobre	156,0	98,4	149,7	74,7	574,4	99,4	129,3	109,3	119,7	122,7	112,4
Novembre	148,0	95,3	100,0	101,3	689,1	96,7	125,4	79,9	115,0	119,7	103,5
Décembre	145,7	99,3	21,2	129,8	755,8	96,5	127,1	66,5	117,8	123,3	84,4
2016 (p)	165,1	79,6	119,1	78,7	677,1	91,7	122,3	61,3	119,3	117,8	83,9
Janvier	137,5	75,6	34,0	70,7	574,2	95,8	108,5	82,1	121,9	108,3	107,9
Février	142,5	65,0	-	86,7	638,6	89,5	105,6	66,1	113,8	104,5	80,4
Mars	149,4	60,0	133,1	73,1	618,9	97,2	106,0	69,9	120,4	111,3	88,0
Avril	181,3	65,9	76,3	44,8	517,0	92,7	121,8	51,9	120,9	115,1	86,9
Mai	164,7	69,3	107,7	84,6	590,1	93,7	111,6	39,1	124,3	119,0	101,2
Juin	157,0	95,6	124,4	86,1	744,7	92,0	121,5	23,8	119,3	117,5	93,5
Juillet	182,4	92,9	150,9	83,9	691,5	93,3	131,2	47,5	123,8	126,9	81,1
Août	178,2	89,9	171,1	70,7	700,1	93,2	136,0	99,7	119,0	119,7	75,6
Septembre	178,4	83,6	200,9	106,8	752,2	88,6	133,3	57,6	118,9	115,2	77,3
Octobre	177,6	93,6	179,4	122,8	683,1	93,1	137,6	24,7	119,2	128,5	67,3
Novembre	173,6	86,0	106,3	43,1	852,9	86,8	133,4	20,1	113,0	120,2	80,6
Décembre	158,8	78,0	144,7	71,2	761,6	84,5	121,7	152,8	117,5	127,4	66,7
2017 (p)	176,6	95,4	116,7	95,8	697,4	88,2	138,2	217,7	118,1	124,7	53,4
Janvier	177,6	86,4	211,4	98,2	658,4	92,0	133,4	90,3	119,6	130,4	60,8
Février	154,6	71,6	131,2	125,4	663,4	80,8	115,0	136,0	107,3	115,7	43,2
Mars	198,9	89,0	163,6	81,5	743,7	94,6	145,1	218,7	121,3	125,5	64,4
Avril	182,0	87,6	217,0	70,6	652,2	89,5	136,0	210,5	114,9	124,1	40,1
Mai	175,0	88,2	159,0	62,4	728,5	90,4	135,2	238,0	121,1	123,0	63,4
Juin	183,9	106,8	129,3	96,0	661,1	86,1	147,1	199,5	119,3	117,5	35,8
Juillet	176,0	91,4	177,5	72,8	600,5	85,6	134,7	262,2	124,5	120,9	48,9
Août	204,9	105,7	151,8	87,4	718,0	87,20	156,5	270,4	121,1	129,4	64,5
Septembre	164,7	103,6	19,3	104,6	762,8	85,43	137,9	300,3	117,1	124,3	41,8
Octobre	175,1	102,5	13,7	112,9	589,1	90,87	139,8	270,2	121,6	128,5	65,0
Novembre	163,3	112,7	17,6	167,3	724,9	85,66	141,8	217,2	115,0	128,3	56,1
Décembre	163,0	99,4	9,2	70,2	866,6	90,15	136,0	199,3	114,5	128,6	56,8
2018 (p)	196,0	125,4	10,4	72,6	826,2	96,8	163,2	256,9	113,0	137,1	54,4
Janvier	172,2	109,6	40,0	85,4	801,4	94,6	145,0	278,7	115,8	136,7	41,2
Février	187,7	106,5	1,1	84,4	693,0	88,0	148,7	249,7	103,8	125,9	55,6
Mars	199,0	116,0	17,14	67,0	770,9	96,7	159,8	264,2	116,2	139,6	36,5
Avril	181,5	121,7	12,73	75,7	694,8	97,4	154,4	264,2	111,6	142,9	54,5
Mai	220,6	147,2	-	93,4	865,6	101,1	188,6	241,5	116,0	136,5	57,5
Juin	195,1	127,7	5,01	65,8	930,0	95,8	155,4	243,4	114,5	138,5	65,4
Juillet	228,6	131,8	12,73	54,6	871,0	98,8	182,6	149,6	47,6
Août	205,9	144,0	-	59,1	893,2	100,4	179,5	132,3	56,8
Septembre	173,8	124,1	5,01	67,6	916,1	98,2	154,9	132,0	57,6
Octobre	71,5
Novembre
Décembre

(1) Il s'agit des mouvements de chargement et de déchargement aux ports de Matadi, Boma et Kinshasa.

(2) Jusqu'à 2003 : Base 1990 = 100.

Tableau I.9.

EVOLUTION DES INDICES DE VOLUME DE CONSOMMATION

(base 2012 = 100)

PERIODES	PRODUITS PETROLIERS ⁽¹⁾	CIMENT	EAU POTABLE	ELECTRICITE
2005	56,9	107,9	80,3	67,3
2006	60,8	119,6	84,7	85,3
2007	66,6	123,8	83,4	68,7
2008	74,8	97,1	87,4	77,9
2009	75,3	100,2	91,7	91,4
2010	80,2	110,9	93,8	99,3
2011	101,9	108,5	99,0	101,5
2012	100,0	100,0	100,0	100,0
2013	111,2	109,3	102,9	111,2
2014	125,3	82,3	105,7	115,5
2015	121,3	103,3	108,7	108,8
Janvier	113,7	87,4	107,4	106,7
Février	120,7	80,9	104,6	95,8
Mars	129,9	97,5	107,9	99,2
Avril	112,1	103,8	109,4	95,0
Mai	122,7	116,8	105,1	112,1
Juin	116,9	119,0	109,6	119,2
Juillet	140,2	128,5	111,4	113,1
Août	118,4	115,0	109,0	117,7
Septembre	124,4	116,0	109,4	118,7
Octobre	125,4	118,7	111,3	110,0
Novembre	114,7	85,6	107,4	110,0
Décembre	116,6	70,7	112,3	108,1
2016 ^(P)	59,0	59,7	107,1	104,6
Janvier	57,5	86,5	105,3	106,7
Février	58,4	72,7	105,8	112,5
Mars	64,9	74,3	108,3	95,8
Avril	59,0	55,6	107,8	100,3
Mai	62,8	41,4	106,5	101,5
Juin	53,0	25,0	108,8	104,5
Juillet	57,6	51,6	108,6	101,3
Août	...	108,9	107,9	103,5
Septembre	...	61,8	109,7	102,6
Octobre	...	26,5	106,9	110,1
Novembre	...	30,1	105,4	109,9
Décembre	...	81,8	104,7	106,1
2017 ^(P)	53,8	228,9	103,9	108,3
Janvier	45,9	110,6	102,6	111,0
Février	42,6	167,4	98,4	108,0
Mars	56,2	225,8	104,9	105,8
Avril	51,1	206,1	103,7	108,2
Mai	60,5	257,0	104,6	109,5
Juin	53,5	210,6	103,7	113,4
Juillet	59,2	292,1	104,5	105,9
Août	58,1	223,5	104,2	106,6
Septembre	56,7	317,4	104,6	110,9
Octobre	...	284,9	105,9	105,3
Novembre	...	232,3	104,8	108,4
Décembre	...	219,0	104,8	106,1
2018 ^(P)	...	280,0	107,2	111,7
Janvier	...	295,5	107,5	105,6
Février	...	267,8	103,3	112,6
Mars	...	281,6	109,4	106,5
Avril	...	281,6	106,0	114,3
Mai	...	277,6	108,6	116,8
Juin	...	276,0	108,5	120,5
Juillet	116,7
Août	104,3
Septembre	108,1
Octobre
Novembre
Décembre

(1) Non compris le carburant aviation et huiles.

Tableau I.10.

VOLUME DES PRODUITS ENREGISTRES A L'ARRIVEE AU PORT PUBLIC DE KINSHASA ⁽¹⁾
(en tonnes métriques)

PRODUITS	2016	2017												2018												
	Total	Janv	Fév	Mars	Avril	Mai	Juin	Juillet	Août	Sept	Oct	Nov	Déc	Total	Janv	Fév	Mars	Avril	Mai	Juin	Juillet	Août	Sept	Oct	Nov	Déc
Huile en vrac	-	-	-	-	-	-	-	-	-	-	-	-	-	-	-	-	-	-	-	-	-	-	-	-
Bois	81 199	4 036	1 787	2 710	4 274	3 053	3 047	3 077	9 054	5 447	7 432	5 270	6 103	55 291	9 094	3 301	4 125	4 144	5 004	3 790	7 179	2 992	7 325	2 459
Café	-	-	-	-	-	-	-	-	-	-	-	-	-	-	-	-	-	-	-	-	-	-	-	-
Cacao	-	-	-	-	-	-	-	-	-	-	-	-	-	-	-	-	-	-	-	-	-	-	-	-
Caoutchouc	-	-	-	-	-	-	-	-	-	-	-	-	-	-	-	-	-	-	-	-	-	-	-	-
Manioc	-	-	-	-	-	-	-	-	-	-	-	-	-	-	-	-	-	-	-	-	-	-	-	-
et farines	-	-	-	-	-	-	-	-	-	-	-	-	-	-	-	-	-	-	-	-	-	-	-	-
Riz et dérivés	-	-	-	-	-	-	-	-	-	-	-	-	-	-	-	-	-	-	-	-	-	-	-	-
Mais	112	15	15	46	44	47	25	35	46	39	36	35	40	423	96	37	21	57	106	64	18	13	21	26
Arachides	-	-	-	-	-	-	-	-	-	-	-	-	-	-	-	-	-	-	-	-	-	-	-	-
Haricots	-	-	-	-	-	-	-	-	-	-	-	-	-	-	-	-	-	-	-	-	-	-	-	-
Fûts et containers vides	985	87	22	97	95	91	17	18	24	17	11	5	5	487	49	3	101	559	811	606	172	746	1 479	1 013
Divers	8 140	195	156	303	415	7 931	1 408	2 966	732	536	688	557	1 334	17 220	2 045	380	10 557	2 378	4 712	3 324	5 266	5 734	4 853	4 617
Total	90 436	4 333	1 979	3 156	4 828	11 123	4 498	6 096	9 855	6 038	8 166	5 868	7 482	73 422	11 284	3 721	14 804	7 138	10 634	7 783	12 634	9 485	13 678	8 115	0	0

Source : Société Commerciales de Transport et des Ports (S.C.T.P.) ex. ONATRA.

(1) Il s'agit du déchargement des barges, non compris les statistiques des embarcations privées.

Tableau I.11.

**VOLUME DES MARCHANDISES EMBARQUEES
ET DEBARQUEES AU PORT DE MATADI**
(en tonnes métriques)

PERIODES	IMPORTATIONS	EXPORTATIONS	TOTAL GENERAL
2007	1 533 669	457 654	1 991 323
2008	1 668 167	448 431	2 116 598
2009	1 932 892	323 729	2 256 621
2010	1 689 039	373 577	2 062 616
2011	2 287 802	504 359	2 792 161
2012	2 211 025	441 958	2 652 983
2013	2 297 009	397 536	2 694 545
2014	2 478 377	432 702	2 911 079
2015	2 537 984	406 226	2 944 210
Janvier	226 457	34 686	261 143
Février	224 861	16 982	241 843
Mars	202 683	26 613	229 296
Avril	204 545	44 113	248 658
Mai	254 839	40 833	295 672
Juin	207 710	27 579	235 289
Juillet	189 103	36 346	225 449
Août	198 998	50 101	249 099
Septembre	212 575	41 666	254 241
Octobre	240 792	32 260	273 052
Novembre	221 246	22 593	243 839
Décembre	154 175	32 454	186 629
2016 ^(P)	1 968 839	362 776	2 331 615
Janvier	217 872	33 655	251 527
Février	156 470	32 577	189 047
Mars	179 464	29 957	209 421
Avril	162 570	35 415	197 985
Mai	199 766	37 622	237 388
Juin	186 299	31 352	217 651
Juillet	154 004	28 658	182 662
Août	142 695	29 679	172 374
Septembre	154 088	25 846	179 934
Octobre	118 987	31 539	150 526
Novembre	178 338	16 213	194 551
Décembre	118 286	30 263	148 549
2017 ^(P)	1 216 183	219 059	1 435 241
Janvier	116 680	23 329	140 009
Février	87 550	10 539	98 089
Mars	124 878	18 294	143 172
Avril	65 346	15 959	81 305
Mai	118 420	20 282	138 702
Juin	68 915	6 825	75 740
Juillet	90 426	22 958	113 384
Août	118 870	17 498	136 368
Septembre	74 284	24 351	98 635
Octobre	136 577	16 794	153 371
Novembre	105 443	22 055	127 498
Décembre	108 794	20 175	128 968
2018 ^(P)	1 025 250	177 267	1 202 517
Janvier	77 725	12 968	90 693
Février	103 891	27 260	131 151
Mars	53 629	14 072	67 701
Avril	109 345	12 719	122 064
Mai	108 924	22 918	131 842
Juin	132 694	15 746	148 440
Juillet	78 228	21 263	99 491
Août	105 383	16 876	122 259
Septembre	104 183	18 194	122 377
Octobre	151 248	15 251	166 499
Novembre
Décembre

Source : Société Commerciale de Transport et des Ports (S.C.T.P.) ex. ONATRA.

Tableau I. 12.

TRAFIC DES MARCHANDISES ET VOYAGEURS

	2016		2017												2018												
	Total	Janv	Fév	Mars	Avril	Mai	Juin	Juillet	Août	Sept	Oct	Nov	Déc	Total	Janv	Févr	Mars	Avril	Mai	Juin	Juillet	Août	Sept	Oct	Nov	Déc	
I. MANUTENTION DANS LES PRINCIPAUX PORTS (tonnes)	2 601 383	157 148	111 741	166 541	103 593	163 918	92 492	126 326	166 698	108 139	168 023	144 948	146 952	1 656 519	106 568	143 709	94 502	140 840	148 601	169 007	123 053	146 968	149 055	184 870	
I.1. Ports Maritime et fluvial																											
1. de Matadi	2 331 615	140 009	98 089	143 172	81 305	138 702	75 740	113 384	136 368	98 635	153 371	127 498	128 968	1 435 241	90 693	131 151	67 701	122 064	131 842	148 440	99 491	122 259	122 377	166 499	
Entrées	1 968 839	116 680	87 550	124 878	65 346	118 420	68 915	90 426	118 870	74 284	136 577	105 443	108 794	1 216 183	77 725	103 891	53 629	109 345	108 924	132 694	78 228	105 383	104 183	151 248	
Sorties	362 776	23 329	10 539	18 294	15 959	20 282	6 825	22 958	17 498	24 351	16 794	22 055	20 175	219 059	12 968	27 260	14 072	12 719	22 918	15 746	21 263	16 876	18 194	15 251	
2. de Boma	135 234	9 504	8 937	17 194	14 782	12 308	9 442	4 387	17 455	2 968	4 632	9 609	8 666	119 884	1 605	5 315	6 428	9 980	4 029	11 748	9 095	12 970	9 003	9 000	
Entrées	119 093	8 932	7 761	16 568	13 091	11 352	8 444	3 640	15 771	1 839	3 335	9 345	7 573	107 651	1 093	4 294	4 796	8 910	3 306	10 957	7 142	11 718	7 862	7 124	
Sorties	16 141	572	1 176	626	1 691	956	998	747	1 684	1 129	1 297	264	1 094	12 234	512	1 021	1 632	1 070	723	791	1 953	1 252	1 141	1 876	
3. de Kinshasa	134 534	7 635	4 715	6 175	7 506	12 908	7 310	8 555	12 875	6 536	10 020	7 841	9 318	101 394	14 270	7 243	20 373	8 796	12 730	8 819	14 467	11 739	17 675	9 371	
Chargement	44 098	3 302	2 736	3 019	2 678	1 785	2 812	2 459	3 020	498	1 854	1 973	1 836	27 972	2 986	3 522	5 569	1 658	2 096	1 036	1 833	2 254	3 997	1 256	
Déchargement	90 436	4 333	1 979	3 156	4 828	11 123	4 498	6 096	9 855	6 038	8 166	5 868	7 482	73 422	11 284	3 721	14 804	7 138	10 634	7 783	12 634	9 485	13 678	8 115	
I.2. TRANSPORT (marchandises en tonne)	67 204	6 693	5 056	5 875	3 589	3 348	2 190	9 725	19 023	12 423	7 603	14 358	11 461	101 343	12 567	14 832	14 452	5 708	6 210	6 385	7 337	6 969	7 406	6 194	
1. C.F.M.K.	55 639	5 919	4 280	5 100	2 813	2 697	2 161	9 252	14 353	12 386	7 582	11 932	10 633	89 108	10 881	13 187	12 786	5 707	5 733	6 365	6 792	6 828	7 224	6 057	
Import	31 064	4 495	2 586	3 541	1 050	609	1 086	5 330	11 099	8 388	2 783	7 668	6 280	54 914	8 746	11 318	10 032	5 282	4 693	5 354	5 417	5 649	6 014	5 002	
Export	14 303	611	431	521	613	1 055	564	1 697	856	663	1 392	1 651	1 235	11 289	284	711	1 249	247	886	719	923	558	676	596	
Local	10 272	813	1 263	1 038	1 151	1 033	511	2 225	2 398	3 335	3 407	2 613	3 118	22 905	1 851	1 158	1 505	178	154	292	452	621	534	459	
2. VOIES FLUVIALES	11 565	774	776	775	776	651	29	473	4 670	37	21	2 426	828	12 236	1 686	1 645	1 666	1	477	20	545	141	181	138	-	-	
Descente	799	-	-	-	-	-	-	-	-	-	-	-	-	-	-	-	-	-	-	-	-	-	-	-	
Montée	2 457	-	-	-	-	-	14,00	3 376	-	-	1 556	519	5 465	1 686	1 500	1 593	-	-	-	-	-	-	-	-	
Cours de route	183	-	-	-	-	-	-	8	-	-	164	55	227	-	135	68	-	-	-	-	23	30	17		
Pool	12	-	-	-	-	-	12,00	3	-	21	8	10	54	-	10	5	1	17	20	-	6	8	6		
Exploitation	8 114	774	776	775	776	651	29	447	1 283	37	-	698	245	6 491	-	-	-	-	460	-	545	112	144	115	
II. TRAFIC VOYAGEURS (en nombre)	175 995	30 657	34 935	32 796	33 891	18 358	34 222	38 467	43 190	52 370	39 437	41 467	44 425	444 214	39 473	46 064	9 868	3 606	3 376	4 144	7 044	6 831	7 219	4 378	
1. CHEMIN DE FER	146 055	29 108	33 729	31 419	32 144	16 640	32 638	36 710	41 502	47 925	37 271	39 288	41 495	419 868	38 107	44 621	7 641	1 578	1 545	2 143	4 954	4 924	5 300	2 421	
- Chemins de fer Matadi-Kinshasa	22 318	1 407	871	1 139	575	759	639	2 676	3 540	3 521	2 168	1 630	2 440	21 365	2 294	1 836	2 065	1 578	1 545	2 143	4 954	4 924	5 300	2 421	
- Chemins de fer Inter-Urbain	123 737	27 701	32 858	30 280	31 569	15 881	31 999	34 034	37 962	44 404	35 103	37 658	39 055	398 503	35 813	42 785	5 576	-	-	-	-	-	-	-	
2. PORTS ET TRANSPORTS FLUVIALS	29 940	1 549	1 206	1 378	1 747	1 718	1 584	1 757	1 688	4 445	2 166	2 179	2 930	24 347	1 366	1 443	2 227	2 028	1 831	2 001	2 090	1 907	1 919	1 957	

Source : Société Commerciale de Transport et des Ports (S.C.T.P.) ex. ONATRA et Régie des Voies Fluviales (R.V.F.).

Tableau I.13 : Indice hebdomadaire des prix de détail à Kinshasa établi par la Banque Centrale du Congo
(base 100 = Déc.2012)

N° Fx	LIBELLES	sept.-18	oct.-18	nov.-18	déc.-18	Variation en %
		Du 01 au 30	Du 01 au 31	Du 01 au 30	Du 01 au 31	
I.	PRODUITS ALIMENTAIRES ET BOISSONS NON ALCOOLISEES	250,26	250,87	251,41	252,22	0,32
	PRODUITS ALIMENTAIRES	251,48	252,09	252,64	253,46	0,32
	PAINS ET CEREALES	256,65	257,32	257,92	258,78	0,34
	VIANDES	239,23	239,76	240,23	240,97	0,31
	POISSONS	244,13	244,74	245,26	246,02	0,31
	LAIT, FROMAGE ET ŒUF	200,16	200,40	200,55	200,96	0,21
	HUILES ET GRAISSES	196,92	197,36	197,76	198,37	0,31
	FRUITS	255,99	256,36	256,61	257,20	0,23
	LEGUMES, AUTRES QUE POMMES DE TERRE ET AUTRES TUBERCULES	276,82	277,56	278,29	279,28	0,36
	POMME DE TERRE, MANIOC, AUTRES TUBERCULES ET BANANES	226,87	227,16	227,33	227,82	0,21
	SUCRE	188,84	189,03	189,11	189,47	0,19
	CONFITURE, MIEL, PATE CHOCOLATEE ET CONFISERIE	203,95	204,22	204,39	204,83	0,22
	SEL, EPICES, SAUCES ET PRODUITS ALIMENTAIRES N.C.A.	229,80	230,09	230,27	230,75	0,21
	BOISSONS NON ALCOOLISEES	217,67	218,09	218,44	219,05	0,28
	CAFE, THE, CACAO ET AUTRES VEGETAUX POUR TISANES	211,78	212,29	212,75	213,45	0,33
	AUTRES BOISSONS NON ALCOLLISEES	219,66	220,05	220,36	220,94	0,26
II.	BOISSONS ALCOOLISEES, TABACS ET STUPEFIANTS	226,19	226,42	226,62	227,15	0,23
	BOISSONS ALCOOLISEES	232,79	232,99	233,20	233,76	0,24
	TABACS	211,53	211,82	212,01	212,49	0,22
III.	ARTICLES D'HABILLEMENT ET CHAUSSURES	283,48	283,87	284,31	287,08	0,98
	ARTICLES D'HABILLEMENT	285,08	285,36	285,72	288,70	1,04
	CHAUSSURES	277,63	278,38	279,11	281,16	0,73
IV.	LOGEMENT, EAU, GAZ, ELECTRICITE ET AUTRES COMBUSTIBLES	237,41	237,80	238,11	238,71	0,25
	LOYERS EFFECTIFS	232,50	232,99	233,43	234,13	0,30
	ENTRETIEN ET REPARATIONS COURANTES DU LOGEMENT	251,65	251,94	252,10	252,61	0,20
	AUTRES SERVICES RELATIFS AU LOGEMENT	208,60	208,91	209,12	209,61	0,23
	ELECTRICITE, GAZ ET AUTRES COMBUSTIBLES	213,01	213,66	214,32	215,16	0,40
V.	MEUBLES, ARTICLES DE MENAGE ET ENTRETIEN COURANT DU FOYER	211,89	212,15	212,31	212,75	0,21
	MEUBLES, ARTICLES D'AMEUBLEMENT ET DE DECORATION, TAPIS ET AUTRES REVETEMENTS	203,93	204,15	204,26	204,65	0,19
	ARTICLES DE MENAGE EN TEXTILES	207,06	207,36	207,57	208,05	0,23
	APPAREILS DE CHAUFFAGE ET DE CUISINE, REFRIGERATEURS, MACHINES A LAVER ET AUTRES	220,11	220,33	220,42	220,82	0,18
	VERRERIE, VAISSELLE ET USTENSILE DE CUISINE	211,44	211,78	212,03	212,55	0,25
	OUTILLAGE POUR LA MAISON ET LE JARDIN	209,20	209,57	209,88	210,43	0,27
	BIENS ET SERVICES POUR L'ENTRETIEN COURANT DE L'HABITATION	211,88	212,10	212,20	212,60	0,19
VI.	SANTE	241,16	241,88	242,64	243,59	0,39
	MEDICAMENTS ET AUTRES PRODUITS PHARMACEUTIQUES, APPAREILS ET MATERIELS THERAPEUTIQUES	235,97	236,74	237,53	238,53	0,42
	SERVICES MEDICAUX ET PARAMEDICAUX EXTRA-HOSPITALIERS	244,67	245,43	246,19	247,18	0,40
	SERVICES DES HOPITAUX	262,24	262,50	262,94	263,42	0,18
VII.	TRANSPORTS	175,96	177,37	179,18	179,62	0,25
	ACHATS DE VEHICULE	157,65	157,80	157,87	158,16	0,18
	UTILISATION DES VEHICULE PERSONNELS	176,23	177,75	181,33	181,90	0,31
	SERVICES DE TRANSPORT	182,02	183,71	183,77	184,10	0,18
VIII.	COMMUNICATIONS	189,95	190,16	190,27	190,64	0,20
	SERVICES POSTAUX	171,99	172,16	172,23	172,54	0,18
	TELEPHONE ET TELEGRAPHE	191,62	191,83	191,94	192,32	0,20
IX.	LOISIR ET CULTURE	206,33	206,57	206,81	207,37	0,27
	APPAREILS ET ACCESSOIRES Y COMPRISES REPARATIONS	196,37	196,72	197,00	197,53	0,27
	SERVICES RECREATIFS ET CULTURELS	254,31	254,61	254,78	255,30	0,20
	PRESSE, LIBRAIRIE ET PAPETERIE	190,36	190,52	190,77	191,37	0,31
X.	ENSEIGNEMENT	193,95	194,16	194,35	194,73	0,20
	SERVICE D'ENSEIGNEMENT	191,66	191,85	192,07	192,43	0,19
	FOURNITURES SCOLAIRES	197,34	197,58	197,72	198,13	0,21
XI.	RESTAURANTS ET HOTELS	264,71	265,11	265,37	266,01	0,24
	RESTAURANTS ET DEBITS DE BOISSONS	269,55	269,97	270,22	270,86	0,24
	SERVICES D'HEBERGEMENT	233,29	233,61	233,89	234,51	0,27
XII.	AUTRES BIENS ET SERVICES	219,58	220,24	221,24	222,44	0,54
	SOINS PERSONNELS	233,93	234,81	236,17	237,71	0,65
	EFFETS PERSONNELS N.D.A	186,58	186,81	186,94	187,33	0,21
	AUTRES SERVICES N.D.A	189,54	189,70	189,97	190,51	0,28
	INDICE GENERAL	238,86	239,45	240,03	240,88	0,35
	TAUX MENSUEL FIN PERIODE (1)	0,11	0,25	0,24	0,35	
	TAUX MOYEN MENSUEL (2)	0,16	0,21	0,20	0,31	
	TAUX CUMULE DE L'ANNEE (3)	8,14	8,40	8,67	9,05	
	TAUX EN GLISSEMENT ANNUEL (4)	10,73	10,71	10,47	9,05	
	TAUX ANNUALISE (5)	10,99	10,25	9,42	9,05	

Source : Direction de la Recherche et des Statistiques, Service des Statistiques Economiques.

(1) Calculé par rapport au mois précédent.

(2) Calculé en termes de variation de l'indice général moyen du mois en cours par rapport au mois précédent.

(3) Calculé par rapport à la dernière semaine du mois de décembre de l'année précédente.

(4) Calculé par rapport à la semaine correspondante de l'année précédente.

(5) Projection à fin décembre 2018 du cumul annuel d'inflation observé au 31 décembre 2018; cette semaine étant la 52^{ème} de l'année.

Tableau I.14 : Indice hebdomadaire des prix de détail à Lubumbashi établi par la Banque Centrale du Congo
(base 100 = Déc.2012)

N° Fx.	LIBELLES	sept.-18	oct.-18	nov.-18	déc.-18	Variation en %
		Du 01 au 30	Du 01 au 31	Du 01 au 30	Du 01 au 31	
I.	PRODUITS ALIMENTAIRES ET BOISSONS NON ALCOOLISEES	220,05	220,77	221,24	221,96	0,32
	PRODUITS ALIMENTAIRES	221,12	221,85	222,33	223,05	0,32
	PAINS ET CEREALES	228,06	229,38	230,00	230,83	0,36
	VIANDES	207,38	207,62	207,76	208,18	0,20
	POISSONS	214,71	214,91	215,18	215,75	0,27
	LAIT, FROMAGE ET ŒUF	192,28	192,49	192,67	193,11	0,23
	HUILES ET GRAISSES	199,11	199,58	200,01	200,65	0,32
	FRUITS	204,75	205,28	205,79	206,50	0,35
	LEGUMES AUTRES QUE POMMES DE TERRE ET AUTRES TUBERCULES	234,73	235,33	235,89	236,70	0,34
	POMME DE TERRE, MANIOC, AUTRES TUBERCULES ET BANANES	215,12	215,79	216,45	217,32	0,40
	SUCRE	174,74	175,32	175,90	176,63	0,42
	CONFITURE, MIEL, PATE CHOCOLATEE ET CONFISERIE	182,75	183,23	183,68	184,33	0,35
	SEL, EPICES, SAUCES ET PRODUITS ALIMENTAIRES N.C.A.	196,30	197,75	198,23	198,94	0,36
	BOISSONS NON ALCOOLISEES	184,03	184,52	184,98	185,63	0,35
	CAFE, THE, CACAO ET AUTRES VEGETAUX POUR TISANES	201,91	202,27	202,56	203,10	0,26
	AUTRES BOISSONS NON ALCOLLISEES	178,20	178,73	179,25	179,93	0,38
II.	BOISSONS ALCOOLISEES, TABACS ET STUPEFIANTS	191,24	191,98	192,41	193,03	0,32
	BOISSONS ALCOOLISEES	192,23	192,97	193,41	194,04	0,33
	TABACS	187,41	188,11	188,55	189,13	0,31
III.	ARTICLES D'HABILLEMENT ET CHAUSSURES	228,80	229,06	229,20	231,13	0,84
	ARTICLES D'HABILLEMENT	230,64	230,90	231,05	233,16	0,91
	CHAUSSURES	222,21	222,45	222,57	223,85	0,57
IV.	LOGEMENT, EAU, GAZ, ELECTRICITE ET AUTRES COMBUSTIBLES	193,60	193,89	194,15	194,61	0,24
	LOYERS EFFECTIFS	196,17	196,36	196,56	196,92	0,18
	ENTRETIEN ET REPARATIONS COURANTES DU LOGEMENT	203,86	204,09	204,29	204,69	0,20
	AUTRES SERVICES RELATIFS AU LOGEMENT	180,48	181,07	181,68	182,45	0,42
	ELECTRICITE, GAZ ET AUTRES COMBUSTIBLES	172,89	173,26	173,60	174,13	0,30
V.	MEUBLES, ARTICLES DE MENAGE ET ENTRETIEN COURANT DU FOYER	170,30	170,68	171,03	171,57	0,31
	MEUBLES, ARTICLES D'AMEUBLEMENT ET DE DECORATION, TAPIS ET AUTRES REVETEMENTS	170,31	170,49	170,57	170,89	0,19
	ARTICLES DE MENAGE EN TEXTILES	167,81	168,34	168,88	169,57	0,41
	APPAREILS DE CHAUFFAGE ET DE CUISINE, REFRIGERATEURS, MACHINES A LAVER ET AUTRES	167,52	167,70	167,78	168,10	0,19
	VERRERIE, VAISSELLE ET USTENSILE DE CUISINE	168,40	168,73	169,00	169,48	0,28
	OUTILLAGE POUR LA MAISON ET LE JARDIN	169,91	170,37	170,81	171,41	0,36
	BIENS ET SERVICES POUR L'ENTRETIEN COURANT DE L'HABITATION	173,16	173,71	174,26	174,96	0,40
VI.	SANTE	195,90	196,68	197,20	197,86	0,34
	MEDICAMENTS ET AUTRES PRODUITS PHARMACEUTIQUES, APPAREILS ET MATERIELS THERAPEUTIQUES	198,68	199,71	200,27	200,91	0,32
	SERVICES MEDICAUX ET PARAMEDICAUX EXTRA-HOSPITALIERS	192,51	193,06	193,60	194,34	0,38
	SERVICES DES HOPITAUX	194,91	195,22	195,46	195,95	0,25
VII.	TRANSPORTS	157,01	157,80	159,17	159,54	0,23
	ACHATS DE VEHICULE	161,79	161,93	162,09	162,52	0,27
	UTILISATION DES VEHICULE PERSONNELS	152,85	153,74	156,16	156,50	0,22
	SERVICES DE TRANSPORT	161,71	162,65	162,81	163,20	0,23
VIII.	COMMUNICATIONS	178,21	178,39	178,46	178,79	0,18
	SERVICES POSTAUX	156,10	156,30	156,42	156,75	0,21
	TELEPHONE ET TELEGRAPHE	179,42	179,60	179,67	180,00	0,18
IX.	LOISIR ET CULTURE	166,77	167,52	167,85	168,38	0,32
	APPAREILS ET ACCESSOIRES Y COMPRISES REPARATIONS	164,11	164,45	164,74	165,23	0,29
	SERVICES RECREATIFS ET CULTURELS	170,26	170,55	170,77	171,21	0,26
	PRESSE, LIBRAIRIE ET PAPETERIE	166,63	167,86	168,27	168,87	0,36
X.	ENSEIGNEMENT	171,59	171,89	172,12	172,56	0,26
	SERVICE D'ENSEIGNEMENT	175,30	175,55	175,72	176,12	0,23
	FOURNITURES SCOLAIRES	166,52	166,88	167,19	167,69	0,30
XI.	RESTAURANTS ET HOTELS	192,04	192,33	192,53	192,99	0,24
	RESTAURANTS ET DEBITS DE BOISSONS	194,08	194,39	194,61	195,08	0,24
	SERVICES D'HEBERGEMENT	178,39	178,57	178,65	178,99	0,19
XII.	BIENS ET SERVICES DIVERS	168,70	169,15	169,59	170,20	0,36
	SOINS PERSONNELS	171,49	171,94	172,38	172,99	0,35
	EFFETS PERSONNELS N.D.A	155,78	155,99	156,13	156,48	0,22
	AUTRES SERVICES N.D.A	169,05	169,75	170,51	171,38	0,51
	INDICE GENERAL	204,04	204,63	205,09	205,79	0,34
	TAUX MENSUEL FIN PERIODE (1)	0,10	0,29	0,23	0,34	
	TAUX MOYEN MENSUEL (2)	0,13	0,24	0,20	0,29	
	TAUX CUMULE DE L'ANNEE (3)	7,08	7,39	7,63	8,00	
	TAUX EN GLISSEMENT ANNUEL (4)	9,43	9,53	9,37	8,00	
	TAUX ANNUALISE (5)	9,55	9,00	8,30	8,00	

Source : Direction de la Recherche et des Statistiques, Service des Statistiques Economiques.

(1) Calculé par rapport au mois précédent.

(2) Calculé en termes de variation de l'indice général moyen du mois en cours par rapport au mois précédent.

(3) Calculé par rapport à la dernière semaine du mois de décembre de l'année précédente.

(4) Calculé par rapport à la semaine correspondante de l'année précédente.

(5) Projection à fin décembre 2018 du cumul annuel d'inflation observé au 31 décembre 2018; cette semaine étant la 52^{ème} de l'année.

Tableau I.15 : Indice hebdomadaire des prix de détail à Goma établi par la Banque Centrale du Congo
(base 100 = décembre 2012)

N° Fx.	LIBELLES	sept.-18	oct.-18	nov.-18	déc.-18	Variation en %
		Du 01 au 30	Du 01 au 31	Du 01 au 30	Du 01 au 31	
I.	PRODUITS ALIMENTAIRES ET BOISSONS NON ALCOOLISEES	216,67	217,10	217,44	218,06	0,29
	PRODUITS ALIMENTAIRES	217,48	217,90	218,24	218,86	0,29
	PAINS ET CEREALES	227,01	227,40	227,66	228,27	0,27
	VIANDES	231,57	232,06	232,50	233,24	0,32
	POISSONS	231,37	231,63	232,06	232,87	0,35
	LAIT, FROMAGE ET ŒUF	184,26	184,91	185,33	185,91	0,31
	HUILES ET GRAISSES	180,92	181,31	181,64	182,18	0,30
	FRUITS	213,80	214,30	214,74	215,43	0,32
	LEGUMES AUTRES QUE POMMES DE TERRE ET AUTRES TUBERCULES	206,50	206,89	207,21	207,78	0,28
	POMME DE TERRE, MANIOC, AUTRES TUBERCULES ET BANANES	204,41	205,08	205,57	206,20	0,31
	SUCRE	174,06	175,07	175,44	175,85	0,23
	CONFITURE, MIEL, PATE CHOCOLATEE ET CONFISERIE	173,94	174,28	174,56	175,05	0,28
	SEL, EPICES, SAUCES ET PRODUITS ALIMENTAIRES N.C.A.	200,05	201,70	202,48	203,20	0,35
	BOISSONS NON ALCOOLISEES	183,51	184,02	184,50	185,17	0,36
	CAFE, THE, CACAO ET AUTRES VEGETAUX POUR TISANES	185,05	185,36	185,61	186,08	0,26
	AUTRES BOISSONS NON ALCOOLISEES	182,96	183,54	184,11	184,84	0,40
II.	BOISSONS ALCOOLISEES, TABACS ET STUPEFIANTS	180,43	180,94	181,32	181,87	0,31
	BOISSONS ALCOOLISEES	182,98	183,39	183,77	184,35	0,31
	TABACS	171,52	172,36	172,74	173,21	0,27
III.	ARTICLES D'HABILLEMENT ET CHAUSSURES	232,42	232,77	233,03	234,86	0,78
	ARTICLES D'HABILLEMENT	232,59	232,97	233,25	235,25	0,86
	CHAUSSURES	231,80	232,05	232,19	233,40	0,52
IV.	LOGEMENT, EAU, GAZ, ELECTRICITE ET AUTRES COMBUSTIBLES	203,16	203,70	203,95	204,46	0,25
	LOYERS EFFECTIFS	229,90	230,12	230,22	230,65	0,18
	ENTRETIEN ET REPARATIONS COURANTES DU LOGEMENT	202,63	202,88	203,03	203,45	0,21
	AUTRES SERVICES RELATIFS AU LOGEMENT	196,30	197,06	197,87	198,81	0,48
	ELECTRICITE, GAZ ET AUTRES COMBUSTIBLES	194,47	196,16	196,65	197,35	0,35
V.	MEUBLES, ARTICLES DE MENAGE ET ENTRETIEN COURANT DU FOYER	179,86	180,47	180,84	181,35	0,28
	MEUBLES, ARTICLES D'AMEUBLEMENT ET DE DECORATION, TAPIS ET AUTRES REVETEMENTS	173,06	173,23	173,31	173,63	0,19
	ARTICLES DE MENAGE EN TEXTILES	180,11	180,35	180,51	180,90	0,22
	APPAREILS DE CHAUFFAGE ET DE CUISINE, REFRIGERATEURS, MACHINES A LAVER ET AUTRES	177,90	178,09	178,18	178,52	0,19
	VERRERIE, VAISSELLE ET USTENSILE DE CUISINE	178,90	179,23	179,51	180,00	0,27
	OUTILLAGE POUR LA MAISON ET LE JARDIN	172,65	173,36	174,11	174,97	0,50
	BIENS ET SERVICES POUR L'ENTRETIEN COURANT DE L'HABITATION	185,97	187,21	187,86	188,53	0,35
VI.	SANTE	200,17	200,50	200,76	201,27	0,25
	MEDICAMENTS ET AUTRES PRODUITS PHARMACEUTIQUES, APPAREILS ET MATERIELS THERAPEUTIQUES	202,40	202,72	202,96	203,46	0,25
	SERVICES MEDICAUX ET PARAMEDICAUX EXTRA-HOSPITALIERS	197,44	197,82	198,15	198,70	0,28
	SERVICES DES HOPITAUX	178,82	179,13	179,38	179,85	0,26
VII.	TRANSPORTS	169,82	170,50	171,64	172,06	0,24
	ACHATS DE VEHICULE	183,07	183,25	183,32	183,66	0,18
	UTILISATION DES VEHICULES PERSONNELS	164,45	165,29	167,46	167,87	0,24
	SERVICES DE TRANSPORT	168,36	169,19	169,47	169,96	0,29
VIII.	COMMUNICATIONS	193,13	194,38	194,87	195,37	0,26
	SERVICES POSTAUX	158,78	158,94	159,02	159,32	0,19
	TELEPHONE ET TELEGRAPHE	208,33	210,07	210,74	211,32	0,28
IX.	LOISIR ET CULTURE	181,81	182,63	183,06	183,67	0,34
	APPAREILS ET ACCESSOIRES Y COMPRIS REPARATIONS	176,20	176,54	176,82	177,31	0,28
	SERVICES RECREATIFS ET CULTURELS	178,90	179,57	180,27	181,11	0,46
	PRESSE, LIBRAIRIE ET PAPETERIE	192,92	194,68	195,26	196,03	0,39
X.	ENSEIGNEMENT	183,79	184,02	184,16	184,55	0,21
	SERVICE D'ENSEIGNEMENT	179,79	179,98	180,06	180,40	0,19
	FOURNITURES SCOLAIRES	184,86	185,10	185,26	185,66	0,22
XI.	RESTAURANTS ET HOTELS	195,77	196,18	196,54	197,12	0,30
	RESTAURANTS ET DEBITS DE BOISSONS	198,43	198,89	199,32	199,96	0,32
	SERVICES D'HEBERGEMENT	185,43	185,62	185,70	186,05	0,19
XII.	BIENS ET SERVICES DIVERS	191,65	192,16	192,64	193,32	0,35
	SOINS PERSONNELS	192,86	193,39	193,91	194,62	0,37
	EFFETS PERSONNELS N.D.A	183,68	183,89	184,00	184,36	0,20
	AUTRES SERVICES N.D.A	192,69	193,45	194,24	195,17	0,48
	INDICE GENERAL	206,92	207,37	207,75	208,41	0,32
	TAUX MENSUEL FIN PERIODE (1)	0,11	0,22	0,18	0,32	
	TAUX MOYEN MENSUEL (2)	0,15	0,20	0,16	0,26	
	TAUX CUMULE DE L'ANNEE (3)	6,75	6,99	7,18	7,52	
	TAUX EN GLISSEMENT ANNUEL (4)	9,30	9,22	8,92	7,52	
	TAUX ANNUALISE (5)	9,10	8,51	7,80	7,52	

Source : Direction de la Recherche et des Statistiques, Service des Statistiques Economiques.

(1) Calculé par rapport au mois précédent.

(2) Calculé en termes de variation de l'indice général moyen du mois en cours par rapport au mois précédent.

(3) Calculé par rapport à la dernière semaine du mois de décembre de l'année précédente.

(4) Calculé par rapport à la semaine correspondante de l'année précédente.

(5) Projection à fin décembre 2018 du cumul annuel d'inflation observé au 31 décembre 2018; cette semaine étant la 52^{ème} de l'année.

Tableau I.16 : Indice hebdomadaire des prix de détail à Bukavu établi par la Banque Centrale du Congo
(base 100 = décembre 2012)

N° Fx.	LIBELLES	sept.-18	oct.-18	nov.-18	déc.-18	Variation en %
		Du 01 au 30	Du 01 au 31	Du 01 au 30	Du 01 au 31	
I.	PRODUITS ALIMENTAIRES ET BOISSONS NON ALCOOLISEES	191,23	191,65	191,99	192,56	0,30
	PRODUITS ALIMENTAIRES	192,28	192,69	193,03	193,59	0,29
	PAINS ET CEREALES	191,21	191,56	191,79	192,24	0,23
	VIANDES	191,89	192,11	192,34	192,75	0,21
		194,04	194,32	194,53	195,01	0,24
	LAIT, FROMAGE ET ŒUF	157,79	157,97	158,07	158,40	0,21
	HUILES ET GRAISSES	153,77	154,16	154,54	155,09	0,35
	FRUITS	174,68	174,83	175,15	175,69	0,31
	LEGUMES AUTRES QUE POMMES DE TERRE ET AUTRES TUBERCULES	207,63	208,22	208,80	209,60	0,38
	POMME DE TERRE, MANIOC, AUTRES TUBERCULES ET BANANES	176,16	176,92	177,46	178,40	0,53
	SUCRE	163,08	163,80	164,26	165,16	0,54
	CONFITURE, MIEL, PATE CHOCOLATEE ET CONFISERIE	158,56	158,94	159,28	159,81	0,33
	SEL, EPICES, SAUCES ET PRODUITS ALIMENTAIRES N.C.A.	174,84	175,67	176,00	176,55	0,31
	BOISSONS NON ALCOOLISEES	165,38	165,86	166,33	166,98	0,39
	CAFE, THE, CACAO ET AUTRES VEGETAUX POUR TISANES	162,05	162,39	162,67	163,16	0,30
	AUTRES BOISSONS NON ALCOLLISEES	166,48	167,01	167,54	168,23	0,41
II.	BOISSONS ALCOOLISEES, TABACS ET STUPEFIANTS	170,29	170,77	171,23	171,88	0,38
	BOISSONS ALCOOLISEES	172,85	173,27	173,66	174,25	0,34
	TABACS	160,02	160,73	161,49	162,37	0,54
III.	ARTICLES D'HABILLEMENT ET CHAUSSURES	211,50	211,84	212,11	213,99	0,89
	ARTICLES D'HABILLEMENT	214,86	215,23	215,52	217,56	0,95
	CHAUSSURES	199,11	199,37	199,54	200,82	0,64
IV.	LOGEMENT, EAU, GAZ, ELECTRICITE ET AUTRES COMBUSTIBLES	192,27	192,48	192,61	193,01	0,21
	LOYERS EFFECTIFS	172,18	172,35	172,42	172,75	0,19
	ENTRETIEN ET REPARATIONS COURANTES DU LOGEMENT	198,52	198,74	198,85	199,26	0,20
	AUTRES SERVICES RELATIFS AU LOGEMENT	176,38	176,55	176,62	176,96	0,19
	ELECTRICITE, GAZ ET AUTRES COMBUSTIBLES	187,22	187,46	187,64	188,07	0,23
V.	MEUBLES, ARTICLES DE MENAGE ET ENTRETIEN COURANT DU FOYER	163,55	163,98	164,39	164,98	0,36
	MEUBLES, ARTICLES D'AMEUBLEMENT ET DE DECORATION, TAPIS ET AUTRES REVETEMENTS	162,41	162,58	162,65	162,98	0,20
	ARTICLES DE MENAGE EN TEXTILES	169,39	169,67	169,88	170,32	0,26
	APPAREILS DE CHAUFFAGE ET DE CUISINE, REFRIGERATEURS, MACHINES A LAVER ET AUTRES	159,10	159,27	159,36	159,69	0,20
	VERRERIE, VAISSELLE ET USTENSILE DE CUISINE	156,38	156,59	156,72	157,07	0,23
	OUTILLAGE POUR LA MAISON ET LE JARDIN	161,21	161,94	162,73	163,63	0,55
	BIENS ET SERVICES POUR L'ENTRETIEN COURANT DE L'HABITATION	169,59	170,32	171,11	172,02	0,53
VI.	SANTE	170,60	171,28	171,74	172,59	0,50
	MEDICAMENTS ET AUTRES PRODUITS PHARMACEUTIQUES, APPAREILS ET MATERIELS THERAPEUTIQUES	174,35	175,41	176,09	177,33	0,70
	SERVICES MEDICAUX ET PARAMEDICAUX EXTRA-HOSPITALIERS	165,90	166,16	166,36	166,79	0,25
	SERVICES DES HOPITAUX	169,34	169,66	169,93	170,41	0,29
VII.	TRANSPORTS	153,38	154,08	155,45	155,77	0,21
	ACHATS DE VEHICULE	155,07	155,22	155,29	155,58	0,19
	UTILISATION DES VEHICULE PERSONNELS	149,44	150,40	153,04	153,35	0,21
	SERVICES DE TRANSPORT	157,86	158,37	158,46	158,79	0,20
VIII.	COMMUNICATIONS	192,08	192,34	192,49	192,94	0,23
	SERVICES POSTAUX	158,99	160,03	160,90	162,12	0,76
	TELEPHONE ET TELEGRAPHE	195,15	195,34	195,42	195,80	0,19
IX.	LOISIR ET CULTURE	172,97	173,32	173,62	174,14	0,30
	APPAREILS ET ACCESSOIRES Y COMPRISES REPARATIONS	157,39	157,56	157,65	157,98	0,20
	SERVICES RECREATIFS ET CULTURELS	163,46	164,12	164,81	165,63	0,50
	PRESSE, LIBRAIRIE ET PAPETERIE	188,92	189,27	189,56	190,11	0,29
X.	ENSEIGNEMENT	162,01	162,19	162,29	162,63	0,21
	SERVICE D'ENSEIGNEMENT	162,63	162,80	162,88	163,20	0,20
	FOURNITURES SCOLAIRES	161,09	161,30	161,43	161,79	0,22
XI.	RESTAURANTS ET HOTELS	189,76	190,33	190,91	191,67	0,40
	RESTAURANTS ET DEBITS DE BOISSONS	192,70	193,34	193,99	194,83	0,43
	SERVICES D'HEBERGEMENT	171,85	172,04	172,14	172,49	0,20
XII.	BIENS ET SERVICES DIVERS	165,87	166,42	166,98	167,69	0,43
	SOINS PERSONNELS	170,16	170,79	171,45	172,26	0,47
	EFFETS PERSONNELS N.D.A	155,10	155,27	155,36	155,68	0,21
	AUTRES SERVICES N.D.A	148,58	149,21	149,88	150,65	0,52
	INDICE GENERAL	185,12	185,53	185,94	186,55	0,33
	TAUX MENSUEL FIN PERIODE (1)	0,11	0,22	0,22	0,33	
	TAUX MOYEN MENSUEL (2)	0,14	0,20	0,17	0,29	
	TAUX CUMULE DE L'ANNEE (3)	5,86	6,10	6,33	6,68	
	TAUX EN GLISSEMENT ANNUEL (4)	8,43	8,32	8,02	6,68	
	TAUX ANNUALISE (5)	7,89	7,42	6,88	6,68	

Source : Direction de la Recherche et des Statistiques, Service des Statistiques Economiques.

(1) Calculé par rapport au mois précédent.

(2) Calculé en termes de variation de l'indice général moyen du mois en cours par rapport au mois précédent.

(3) Calculé par rapport à la dernière semaine du mois de décembre de l'année précédente.

(4) Calculé par rapport à la semaine correspondante de l'année précédente.

(5) Projection à fin décembre 2018 du cumul annuel d'inflation observé au 31 décembre 2018; cette semaine étant la 52^{ème} de l'année.

Tableau I.17 : Indice hebdomadaire des prix de détail dans la ville de Bandundu établi par la Banque Centrale du Congo

(base 100 = décembre 2012)

N° Fx.	LIBELLES	sept.-18	oct.-18	nov.-18	déc.-18	Variation en %
		Du 01 au 30	Du 01 au 31	Du 01 au 30	Du 01 au 31	
I.	PRODUITS ALIMENTAIRES ET BOISSONS NON ALCOOLISEES	206,66	207,05	207,38	207,95	0,28
	PRODUITS ALIMENTAIRES	207,78	208,17	208,50	209,08	0,28
	PAINS ET CEREALES	207,55	208,02	208,51	209,21	0,34
	VIANDES	197,99	198,26	198,64	199,25	0,31
	POISSONS	204,63	204,92	205,31	205,92	0,30
	LAIT, FROMAGE ET ŒUF	171,33	171,50	171,58	171,89	0,19
	HUILES ET GRAISSES	174,89	175,19	175,43	175,88	0,26
	FRUITS	199,12	199,32	199,40	199,76	0,18
	LEGUMES AUTRES QUE POMMES DE TERRE ET AUTRES TUBERCULES	230,98	231,27	231,45	231,94	0,21
	POMME DE TERRE, MANIOC, AUTRES TUBERCULES ET BANANES	206,68	207,05	207,35	207,90	0,26
	SUCRE	167,56	167,70	168,01	168,51	0,30
	CONFITURE, MIEL, PATE CHOCOLATEE ET CONFISERIE	170,35	170,57	170,71	171,08	0,22
	SEL, EPICES, SAUCES ET PRODUITS ALIMENTAIRES N.C.A.	189,45	192,07	192,57	193,34	0,40
	BOISSONS NON ALCOOLISEES	177,07	177,43	177,74	178,26	0,29
	CAFE, THE, CACAO ET AUTRES VEGETAUX POUR TISANES	176,85	177,32	177,76	178,38	0,35
	AUTRES BOISSONS NON ALCOLLISEES	177,16	177,48	177,74	178,21	0,27
II.	BOISSONS ALCOOLISEES, TABACS ET STUPEFIANTS	174,40	174,76	175,02	175,48	0,27
	BOISSONS ALCOOLISEES	175,67	175,96	176,19	176,64	0,26
	TABACS	169,34	169,95	170,34	170,87	0,31
III.	ARTICLES D'HABILLEMENT ET CHAUSSURES	192,90	193,35	193,77	195,24	0,76
	ARTICLES D'HABILLEMENT	193,34	193,86	194,36	195,96	0,83
	CHAUSSURES	191,44	191,69	191,84	192,88	0,54
IV.	LOGEMENT, EAU, GAZ, ELECTRICITE ET AUTRES COMBUSTIBLES	204,02	204,21	204,44	204,95	0,25
	LOYERS EFFECTIFS	176,97	177,16	177,33	177,68	0,20
	ENTRETIEN ET REPARATIONS COURANTES DU LOGEMENT	216,94	217,14	217,40	218,00	0,28
	AUTRES SERVICES RELATIFS AU LOGEMENT	186,69	186,87	186,94	187,29	0,18
	ELECTRICITE, GAZ ET AUTRES COMBUSTIBLES	182,66	182,84	183,07	183,40	0,18
V.	MEUBLES, ARTICLES DE MENAGE ET ENTRETIEN COURANT DU FOYER	173,12	173,72	174,01	174,54	0,30
	MEUBLES, ARTICLES D'AMEUBLEMENT ET DE DECORATION, TAPIS ET AUTRES REVETEMENTS	167,28	167,44	167,51	167,82	0,18
	ARTICLES DE MENAGE EN TEXTILES	166,45	166,61	166,67	166,98	0,18
	APPAREILS DE CHAUFFAGE ET DE CUISINE, REFRIGERATEURS, MACHINES A LAVER ET AUTRES	168,64	168,81	168,88	169,18	0,18
	VERRERIE, VAISSELLE ET USTENSILE DE CUISINE	168,99	169,17	169,26	169,59	0,19
	OUTILLAGE POUR LA MAISON ET LE JARDIN	174,27	174,43	174,51	174,82	0,18
	BIENS ET SERVICES POUR L'ENTRETIEN COURANT DE L'HABITATION	180,67	182,06	182,73	183,65	0,50
VI.	SANTE	174,28	174,80	175,09	175,55	0,26
	MEDICAMENTS ET AUTRES PRODUITS PHARMACEUTIQUES, APPAREILS ET MATERIELS THERAPEUTIQUES	174,22	174,99	175,43	175,98	0,32
	SERVICES MEDICAUX ET PARAMEDICAUX EXTRA-HOSPITALIERS	173,88	174,06	174,15	174,48	0,19
	SERVICES DES HOPITAUX	176,72	176,89	176,96	177,29	0,18
VII.	TRANSPORTS	169,48	170,30	171,67	172,08	0,24
	ACHATS DE VEHICULE	165,70	165,86	165,93	166,23	0,18
	UTILISATION DES VEHICULE PERSONNELS	166,87	167,98	170,37	170,79	0,25
	SERVICES DE TRANSPORT	175,93	176,57	176,79	177,23	0,25
VIII.	COMMUNICATIONS	189,71	189,90	189,97	190,32	0,18
	SERVICES POSTAUX	166,07	166,23	166,30	166,60	0,18
	TELEPHONE ET TELEGRAPHE	191,90	192,09	192,17	192,52	0,18
IX.	LOISIR ET CULTURE	177,52	178,67	179,06	179,63	0,32
	APPAREILS ET ACCESSOIRES Y COMPRISES REPARATIONS	167,19	167,41	167,55	167,91	0,22
	SERVICES RECREATIFS ET CULTURELS	176,83	177,94	178,40	178,88	0,27
	PRESSE, LIBRAIRIE ET PAPETERIE	183,39	185,07	185,58	186,30	0,39
X.	ENSEIGNEMENT	172,78	172,99	173,17	173,66	0,28
	SERVICE D'ENSEIGNEMENT	172,76	172,92	173,07	173,60	0,31
	FOURNITURES SCOLAIRES	172,82	173,09	173,30	173,73	0,25
XI.	RESTAURANTS ET HOTELS	173,87	174,05	174,13	174,46	0,19
	RESTAURANTS ET DEBITS DE BOISSONS	174,54	174,72	174,81	175,14	0,19
	SERVICES D'HEBERGEMENT	170,56	170,73	170,80	171,11	0,18
XII.	BIENS ET SERVICES DIVERS	176,76	177,08	177,35	177,83	0,27
	SOINS PERSONNELS	180,47	180,81	181,09	181,59	0,28
	EFFETS PERSONNELS N.D.A	165,83	165,99	166,05	166,36	0,18
	AUTRES SERVICES N.D.A	171,67	172,10	172,52	173,11	0,34
	INDICE GENERAL	195,43	195,83	196,20	196,80	0,30
	TAUX MENSUEL FIN PERIODE (1)	0,10	0,20	0,19	0,30	
	TAUX MOYEN MENSUEL (2)	0,14	0,18	0,15	0,26	
	TAUX CUMULE DE L'ANNEE (3)	6,09	6,31	6,51	6,84	
	TAUX EN GLISSEMENT ANNUEL (4)	8,44	8,39	8,15	6,84	
	TAUX ANNUALISE (5)	8,21	7,68	7,07	6,84	

Source : Direction de la Recherche et des Statistiques, Service des Statistiques Economiques.

(1) Calculé par rapport au mois précédent.

(2) Calculé en termes de variation de l'indice général moyen du mois en cours par rapport au mois précédent.

(3) Calculé par rapport à la dernière semaine du mois de décembre de l'année précédente.

(4) Calculé par rapport à la semaine correspondante de l'année précédente.

(5) Projection à fin décembre 2018 du cumul annuel d'inflation observé au 31 décembre 2018; cette semaine étant la 52^{ème} de l'année.

Tableau I.18 : Indice hebdomadaire des prix de détail à Kisangani établi par la Banque Centrale du Congo
(base 100 = décembre 2012)

N° Fx.	LIBELLES	sept.-18	oct.-18	nov.-18	déc.-18	Variation en %
		Du 01 au 30	Du 01 au 31	Du 01 au 30	Du 01 au 31	
I.	PRODUITS ALIMENTAIRES ET BOISSONS NON ALCOOLISEES	206,54	206,95	207,26	207,79	0,26
	PRODUITS ALIMENTAIRES	207,36	207,78	208,09	208,63	0,26
	PAINS ET CEREALES	196,60	197,26	197,79	198,48	0,35
	VIANDES	210,79	211,12	211,40	211,85	0,22
	POISSONS	213,02	213,35	213,55	213,97	0,20
	LAIT, FROMAGE ET ŒUF	160,42	160,66	160,86	161,26	0,25
	HUILES ET GRAISSES	159,49	159,64	159,74	160,06	0,20
	FRUITS	214,42	214,62	214,84	215,27	0,20
	LEGUMES AUTRES QUE POMMES DE TERRE ET AUTRES TUBERCULES	226,45	226,76	227,02	227,56	0,24
	POMME DE TERRE, MANIOC, AUTRES TUBERCULES ET BANANES	191,90	192,75	193,24	193,84	0,31
	SUCRE	155,61	155,77	155,86	156,17	0,20
	CONFITURE, MIEL, PATE CHOCOLATEE ET CONFISERIE	159,54	159,95	160,36	160,94	0,36
	SEL, EPICES, SAUCES ET PRODUITS ALIMENTAIRES N.C.A.	167,43	167,89	168,36	168,99	0,38
	BOISSONS NON ALCOOLISEES	162,34	162,49	162,57	162,87	0,19
	CAFE, THE, CACAO ET AUTRES VEGETAUX POUR TISANES	163,63	163,78	163,87	164,19	0,19
	AUTRES BOISSONS NON ALCOLLISEES	162,05	162,19	162,26	162,57	0,19
II.	BOISSONS ALCOOLISEES, TABACS ET STUPEFIANTS	164,15	164,69	165,28	166,01	0,44
	BOISSONS ALCOOLISEES	164,88	165,48	166,14	166,93	0,47
	TABACS	160,63	160,89	161,12	161,55	0,27
III.	ARTICLES D'HABILLEMENT ET CHAUSSURES	199,75	199,95	200,08	201,52	0,72
	ARTICLES D'HABILLEMENT	201,48	201,69	201,83	203,36	0,76
	CHAUSSURES	191,76	191,94	192,06	193,06	0,52
IV.	LOGEMENT, EAU, GAZ, ELECTRICITE ET AUTRES COMBUSTIBLES	197,19	197,49	197,73	198,23	0,25
	LOYERS EFFECTIFS	191,91	192,10	192,21	192,59	0,20
	ENTRETIEN ET REPARATIONS COURANTES DU LOGEMENT	214,61	214,84	214,99	215,43	0,21
	AUTRES SERVICES RELATIFS AU LOGEMENT	174,56	175,50	176,57	177,70	0,64
	ELECTRICITE, GAZ ET AUTRES COMBUSTIBLES	176,23	176,41	176,51	176,86	0,20
V.	MEUBLES, ARTICLES DE MENAGE ET ENTRETIEN COURANT DU FOYER	162,10	162,30	162,44	162,80	0,22
	MEUBLES, ARTICLES D'AMEUBLEMENT ET DE DECORATION, TAPIS ET AUTRES REVETEMENTS	164,67	164,81	164,88	165,19	0,19
	ARTICLES DE MENAGE EN TEXTILES	165,90	166,16	166,38	166,81	0,26
	APPAREILS DE CHAUFFAGE ET DE CUISINE, REFRIGERATEURS, MACHINES A LAVER ET AUTRES	159,86	160,03	160,15	160,49	0,21
	VERRERIE, VAISSELLE ET USTENSILE DE CUISINE	160,79	160,95	161,04	161,36	0,20
	OUTILLAGE POUR LA MAISON ET LE JARDIN	161,82	161,97	162,07	162,39	0,20
	BIENS ET SERVICES POUR L'ENTRETIEN COURANT DE L'HABITATION	162,67	162,94	163,16	163,59	0,26
VI.	SANTE	179,43	180,15	180,51	180,99	0,27
	MEDICAMENTS ET AUTRES PRODUITS PHARMACEUTIQUES, APPAREILS ET MATERIELS THERAPEUTIQUES	189,30	190,52	191,12	191,73	0,32
	SERVICES MEDICAUX ET PARAMEDICAUX EXTRA-HOSPITALIERS	169,63	169,80	169,90	170,24	0,20
	SERVICES DES HOPITAUX	164,58	164,74	164,83	165,16	0,20
VII.	TRANSPORTS	166,97	167,45	168,37	168,73	0,21
	ACHATS DE VEHICULE	173,51	173,66	173,74	174,06	0,19
	UTILISATION DES VEHICULE PERSONNELS	160,81	161,74	164,30	164,62	0,20
	SERVICES DE TRANSPORT	165,16	165,62	165,86	166,30	0,27
VIII.	COMMUNICATIONS	196,28	197,37	197,99	198,56	0,29
	SERVICES POSTAUX	164,38	164,54	164,64	164,96	0,20
	TELEPHONE ET TELEGRAPHE	201,96	203,22	203,93	204,54	0,30
IX.	LOISIR ET CULTURE	162,30	162,63	162,94	163,44	0,31
	APPAREILS ET ACCESSOIRES Y COMPRISES REPARATIONS	164,29	164,57	164,83	165,28	0,28
	SERVICES RECREATIFS ET CULTURELS	162,83	162,98	163,08	163,41	0,20
	PRESSE, LIBRAIRIE ET PAPETERIE	161,30	161,68	162,05	162,60	0,34
X.	ENSEIGNEMENT	163,41	163,61	163,77	164,15	0,23
	SERVICE D'ENSEIGNEMENT	162,81	162,99	163,12	163,47	0,21
	FOURNITURES SCOLAIRES	164,64	164,90	165,13	165,57	0,26
XI.	RESTAURANTS ET HOTELS	184,44	184,74	185,01	185,50	0,27
	RESTAURANTS ET DEBITS DE BOISSONS	184,79	185,10	185,37	185,86	0,27
	SERVICES D'HEBERGEMENT	174,23	174,43	174,56	174,93	0,21
XII.	BIENS ET SERVICES DIVERS	169,69	170,15	170,64	171,30	0,39
	SOINS PERSONNELS	169,58	170,07	170,60	171,29	0,40
	EFFETS PERSONNELS N.D.A	179,92	180,21	180,46	180,94	0,26
	AUTRES SERVICES N.D.A	162,72	163,09	163,46	164,00	0,33
	INDICE GENERAL	194,32	194,71	195,05	195,61	0,29
	TAUX MENSUEL FIN PERIODE (1)	0,10	0,20	0,18	0,29	
	TAUX MOYEN MENSUEL (2)	0,12	0,18	0,15	0,24	
	TAUX CUMULE DE L'ANNEE (3)	6,94	7,16	7,35	7,65	
	TAUX EN GLISSEMENT ANNUEL (4)	9,39	9,34	9,11	7,65	
	TAUX ANNUALISE (5)	9,36	8,72	7,98	7,65	

Source : Direction de la Recherche et des Statistiques, Service des Statistiques Economiques.

(1) Calculé par rapport au mois précédent.

(2) Calculé en termes de variation de l'indice général moyen du mois en cours par rapport au mois précédent.

(3) Calculé par rapport à la dernière semaine du mois de décembre de l'année précédente.

(4) Calculé par rapport à la semaine correspondante de l'année précédente.

(5) Projection à fin décembre 2018 du cumul annuel d'inflation observé au 31 décembre 2018; cette semaine étant la 52^{ème} de l'année.

Tableau I.19 : Indice hebdomadaire des prix de détail à couverture nationale* établi par la Banque Centrale du Congo
(base 100 = décembre 2012)

N° Fx.	LIBELLES	sept.-18	oct.-18	nov.-18	déc.-18	Variation en %
		Du 01 au 30	Du 01 au 31	Du 01 au 30	Du 01 au 31	
I.	PRODUITS ALIMENTAIRES ET BOISSONS NON ALCOOLISEES	215,96	216,48	216,87	217,51	0,30
	PRODUITS ALIMENTAIRES	216,98	217,49	217,89	218,53	0,30
	PAINS ET CEREALES	218,31	219,03	219,51	220,23	0,33
	VIANDES	212,80	213,14	213,44	213,99	0,26
	POISSONS	217,04	217,36	217,69	218,29	0,27
	LAIT, FROMAGE ET ŒUF	178,62	178,89	179,08	179,49	0,23
	HUILES ET GRAISSES	179,29	179,64	179,94	180,46	0,29
	FRUITS	211,36	211,70	212,01	212,56	0,26
	LEGUMES AUTRES QUE POMMES DE TERRE ET AUTRES TUBERCULES	231,96	232,43	232,86	233,56	0,30
	POMME DE TERRE, MANIOC, AUTRES TUBERCULES ET BANANES	205,05	205,66	206,12	206,80	0,33
	SUCRE	170,36	170,80	171,12	171,64	0,31
	CONFITURE, MIEL, PATE CHOCOLATEE ET CONFISERIE	175,27	175,64	175,95	176,48	0,30
	SEL, EPICES, SAUCES ET PRODUITS ALIMENTAIRES N.C.A.	192,39	193,62	194,08	194,74	0,34
	BOISSONS NON ALCOOLISEES	181,33	181,72	182,07	182,62	0,30
	CAFE, THE, CACAO ET AUTRES VEGETAUX POUR TISANES	184,78	185,13	185,43	185,94	0,28
	AUTRES BOISSONS NON ALCOLLISEES	180,24	180,64	181,00	181,57	0,31
II.	BOISSONS ALCOOLISEES, TABACS ET STUPEFIANTS	184,36	184,86	185,25	185,85	0,32
	BOISSONS ALCOOLISEES	186,55	187,03	187,43	188,04	0,33
	TABACS	177,40	177,95	178,33	178,88	0,30
III.	ARTICLES D'HABILLEMENT ET CHAUSSURES	223,59	223,91	224,17	226,03	0,83
	ARTICLES D'HABILLEMENT	225,08	225,40	225,67	227,68	0,89
	CHAUSSURES	217,84	218,16	218,38	219,67	0,59
IV.	LOGEMENT, EAU, GAZ, ELECTRICITE ET AUTRES COMBUSTIBLES	203,71	204,03	204,27	204,77	0,24
	LOYERS EFFECTIFS	199,40	199,64	199,82	200,24	0,21
	ENTRETIEN ET REPARATIONS COURANTES DU LOGEMENT	214,60	214,83	215,01	215,48	0,22
	AUTRES SERVICES RELATIFS AU LOGEMENT	186,15	186,68	187,20	187,91	0,38
	ELECTRICITE, GAZ ET AUTRES COMBUSTIBLES	185,60	186,10	186,42	186,94	0,28
V.	MEUBLES, ARTICLES DE MENAGE ET ENTRETIEN COURANT DU FOYER	175,81	176,21	176,49	176,98	0,28
	MEUBLES, ARTICLES D'AMEUBLEMENT ET DE DECORATION, TAPIS ET AUTRES REVETEMENTS	173,16	173,33	173,41	173,73	0,19
	ARTICLES DE MENAGE EN TEXTILES	174,83	175,15	175,41	175,88	0,27
	APPAREILS DE CHAUFFAGE ET DE CUISINE, REFRIGERATEURS, MACHINES A LAVER ET AUTRES	174,42	174,60	174,70	175,03	0,19
	VERRERIE, VAISSELLE ET USTENSILE DE CUISINE	173,43	173,69	173,88	174,29	0,24
	OUTILLAGE POUR LA MAISON ET LE JARDIN	174,24	174,64	175,00	175,56	0,32
	BIENS ET SERVICES POUR L'ENTRETIEN COURANT DE L'HABITATION	179,34	180,03	180,51	181,16	0,36
VI.	SANTE	193,47	194,12	194,56	195,20	0,33
	MEDICAMENTS ET AUTRES PRODUITS PHARMACEUTIQUES, APPAREILS ET MATERIELS THERAPEUTIQUES	196,08	196,98	197,53	198,25	0,36
	SERVICES MEDICAUX ET PARAMEDICAUX EXTRA-HOSPITALIERS	190,24	190,63	190,97	191,54	0,30
	SERVICES DES HOPITAUX	190,74	190,99	191,21	191,63	0,22
VII.	TRANSPORTS	165,26	166,07	167,38	167,76	0,23
	ACHATS DE VEHICULE	166,35	166,50	166,59	166,93	0,20
	UTILISATION DES VEHICULE PERSONNELS	161,47	162,50	165,11	165,50	0,24
	SERVICES DE TRANSPORT	168,28	169,12	169,30	169,71	0,24
VIII.	COMMUNICATIONS	189,07	189,60	189,85	190,27	0,22
	SERVICES POSTAUX	162,49	162,76	162,93	163,35	0,26
	TELEPHONE ET TELEGRAPHE	193,50	194,12	194,41	194,84	0,22
IX.	LOISIR ET CULTURE	176,20	176,82	177,16	177,70	0,31
	APPAREILS ET ACCESSOIRES Y COMPRISES REPARATIONS	170,34	170,63	170,87	171,32	0,26
	SERVICES RECREATIFS ET CULTURELS	182,73	183,22	183,57	184,10	0,29
	PRESSE, LIBRAIRIE ET PAPERIE	177,78	178,73	179,13	179,76	0,35
X.	ENSEIGNEMENT	174,03	174,26	174,43	174,84	0,23
	SERVICE D'ENSEIGNEMENT	173,98	174,17	174,31	174,70	0,22
	FOURNITURES SCOLAIRES	173,62	173,90	174,11	174,55	0,25
XI.	RESTAURANTS ET HOTELS	198,49	198,83	199,10	199,62	0,26
	RESTAURANTS ET DEBITS DE BOISSONS	200,56	200,92	201,20	201,74	0,27
	SERVICES D'HEBERGEMENT	184,62	184,82	184,94	185,33	0,21
XII.	BIENS ET SERVICES DIVERS	180,56	181,05	181,57	182,27	0,39
	SOINS PERSONNELS	184,58	185,12	185,72	186,50	0,42
	EFFETS PERSONNELS N.D.A	170,63	170,85	170,99	171,36	0,22
	AUTRES SERVICES N.D.A	172,18	172,69	173,23	173,93	0,41
	INDICE GENERAL	204,12	204,60	205,02	205,68	0,32
	TAUX MENSUEL FIN PERIODE (1)	0,10	0,23	0,21	0,32	
	TAUX MOYEN MENSUEL (2)	0,14	0,20	0,18	0,28	
	TAUX CUMULE DE L'ANNEE (3)	6,91	7,16	7,38	7,73	
	TAUX EN GLISSEMENT ANNUEL (4)	9,37	9,35	9,12	7,73	
	TAUX ANNUALISE (5)	9,32	8,73	8,02	7,73	

Source : Direction de la Recherche et des Statistiques, Service des Statistiques Economiques.

* Cet indice prend en compte, outre les données des prix prélevées à Kinshasa, celles en provenance des provinces du BANDUNDU, KATANGA, NORD-KIVU, SUD-KIVU, BANDUNDU et ORIENTALE.

(1) Calculé par rapport au mois précédent.

(2) Calculé en termes de variation de l'indice général moyen du mois en cours par rapport au mois précédent.

(3) Calculé par rapport à la dernière semaine du mois de décembre de l'année précédente.

(4) Calculé par rapport à la semaine correspondante de l'année précédente.

(5) Projection à fin décembre 2018 du cumul annuel d'inflation observé au 31 décembre 2018; cette semaine étant la 52^{ème} de l'année.

Tableau I.20 : Variations mensuelles de l'indice des prix moyens de détail à Kinshasa calculées par la B.C.C. (par groupe d'articles) (*)

(Base 100 = déc 2012)

Périodes	Produits alimentaires et boissons non alcoolisées	Bolssons alcoolisés, tabacs et stupéfiants	Articles d'habillement et chaussures	Logement, Eau, Gaz, Electricité et Autres Combustibles.	Meubles, Articles de ménage et entretien courant du foyer	Santé	Transports	Communications	Loisir et Culture	Enseignement	Restaurants et Hôtels	Autres Biens et Services	Indice Général
2011													
décembre	0,22	0,17	0,29	0,15	8,52	0,12	0,12	-12,02	0,02	0,00	0,03	0,05	0,19
2012													
décembre	0,11	0,07	0,11	0,07	0,05	0,07	0,06	0,00	0,06	0,07	0,09	0,09	0,11
2013													
décembre	0,16	0,10	0,17	0,13	0,07	0,08	0,05	0,07	0,10	0,11	0,14	0,15	0,14
2014													
décembre	0,13	0,05	0,08	0,08	0,07	0,08	0,09	0,07	0,05	0,00	0,08	0,08	0,10
2015													
décembre	0,20	0,12	0,37	0,14	0,07	0,10	0,06	0,09	0,07	0,00	0,10	0,09	0,17
2016													
janvier	0,16	0,09	0,10	0,09	0,07	0,09	0,06	0,07	0,05	0,00	0,08	0,06	0,12
février	0,19	0,08	0,11	0,09	0,07	0,08	0,06	0,07	0,04	0,00	0,10	0,09	0,14
mars	0,24	0,12	0,13	0,16	0,08	0,11	0,09	0,09	0,06	0,00	0,12	0,10	0,18
avril	0,21	0,09	0,09	0,12	0,11	0,73	0,08	1,63	0,07	0,00	0,11	0,08	0,19
mai	0,23	0,08	0,13	0,10	0,07	0,53	0,06	0,06	0,05	0,00	0,10	0,11	0,18
juin	1,24	0,28	0,53	0,33	0,54	0,68	0,18	20,14	0,08	0,00	2,79	0,59	1,09
juillet	2,65	1,53	1,69	2,54	2,13	1,70	1,56	1,43	1,46	1,43	2,99	1,66	2,33
août	0,76	0,54	1,14	0,53	0,79	0,82	0,72	0,46	0,74	0,99	1,05	0,75	0,77
septembre	1,07	0,93	0,97	0,91	0,94	1,21	1,00	0,14	0,69	1,69	0,95	1,00	1,05
octobre	3,80	2,31	2,39	2,44	2,20	2,02	1,54	0,44	2,16	2,39	2,08	2,08	3,04
novembre	6,01	4,65	4,64	4,75	4,27	4,14	2,88	2,29	4,12	4,28	4,47	4,01	5,18
décembre	15,75	11,64	17,37	14,40	9,44	11,58	5,74	6,20	8,60	8,51	15,41	10,90	13,94
2017													
janvier	6,97	6,76	7,97	7,65	5,08	6,57	2,46	2,81	4,75	4,58	8,35	5,95	6,58
février	2,79	4,76	5,46	3,87	4,11	5,59	1,69	1,86	3,52	3,62	5,18	4,01	3,29
mars	2,13	2,63	3,60	2,43	2,39	2,88	1,23	1,08	2,18	2,08	3,05	2,38	2,26
avril	4,00	4,77	4,36	3,46	3,94	5,41	1,99	1,69	3,85	3,44	5,50	4,15	3,89
mai	5,14	5,70	7,03	5,02	4,68	6,18	2,84	2,42	4,88	4,18	6,62	5,09	5,11
juin	10,23	10,30	13,34	9,68	8,78	10,75	6,54	5,85	9,49	8,12	11,74	9,52	10,01
juillet	10,94	10,72	13,37	10,25	9,38	10,98	7,70	7,03	10,39	8,85	12,05	10,10	10,67
août	4,29	3,68	4,08	3,37	3,05	3,26	1,95	1,34	3,40	2,97	3,73	3,20	3,82
septembre	0,43	0,46	0,38	0,26	0,79	0,66	0,43	0,84	0,81	0,16	0,31	0,64	0,42
octobre	0,27	0,38	0,25	0,21	0,32	0,33	0,32	0,08	0,50	0,13	0,28	0,34	0,26
novembre	0,47	0,60	0,43	0,37	0,53	0,50	0,49	0,20	0,65	0,26	0,45	0,55	0,46
décembre	1,58	1,69	3,07	1,47	1,67	1,60	1,58	1,32	1,80	1,38	1,53	1,70	1,66
2018													
janvier	1,57	1,68	3,13	1,46	1,69	1,59	1,57	1,31	1,81	1,36	1,51	1,73	1,66
février	0,86	0,96	0,99	0,90	1,01	0,87	1,02	0,59	1,11	0,64	0,79	1,06	0,88
mars	0,37	0,23	0,67	0,54	0,62	0,82	3,40	0,46	0,33	0,53	0,71	0,60	0,62
avril	1,61	1,43	2,37	1,52	1,39	1,81	0,71	0,70	1,47	1,17	2,06	1,56	1,58
mai	1,93	1,70	2,69	1,85	1,79	2,08	0,91	1,01	1,81	1,49	2,27	1,78	1,89
juin	0,59	0,47	1,00	0,71	0,92	0,81	1,46	0,65	0,61	0,70	0,63	0,67	0,71
juillet	0,17	0,07	0,26	0,29	0,31	0,38	0,20	0,21	0,20	0,26	0,19	0,28	0,21
août	0,19	0,12	0,46	0,21	0,22	0,15	0,12	0,17	0,21	0,24	0,14	0,22	0,20
septembre	0,12	0,05	0,05	0,08	0,03	0,21	0,07	0,02	0,16	0,02	0,01	0,36	0,11
octobre	0,24	0,10	0,14	0,17	0,12	0,30	0,80	0,11	0,12	0,11	0,15	0,30	0,25
novembre	0,22	0,09	0,15	0,13	0,07	0,31	1,02	0,06	0,12	0,10	0,10	0,45	0,24
décembre	0,22	0,09	0,15	0,13	0,07	0,31	1,02	0,06	0,12	0,10	0,10	0,45	0,24

Source : Direction de la Recherche et des statistiques, Service des Statistiques Economiques.

(*) Variations calculées par rapport au mois précédent.

Tableau I.21 : INDICES DES PRIX DE DETAIL ETABLIS PAR L'IRES

(base : décembre 2014 = 100)(1)

PERIODES	PRIX AUX MARCHES				PRIX DANS LES MAGASINS		
	Alimentation	Habillement	Articles divers	Indice Général	Alimentation	Articles divers	Indice Général
2002	98 187 387,4	86 740 952,0	65 081 772,4	89 231 524,6	78 035 486,7	136 594 300,3	82 106 913,3
2003	114 905 476,1	106 655 853,8	71 232 459,4	104 114 076,6	92 958 335,1	170 702 670,8	98 361 566,5
2004	143 553 397,4	126 168 161,3	71 569 444,6	123 948 497,2	101 943 679,7	208 690 949,9	109 362 615,0
2005	187 277 100,2	163 172 198,1	92 036 365,0	161 052 458,4	128 011 392,3	252 433 443,7	136 658 724,9
2006	215 448 864,4	190 254 312,9	107 457 065,3	186 204 214,1	146 093 773,0	297 593 522,0	156 623 005,6
2007	291 472 880,4	218 937 299,7	150 331 323,7	249 673 469,6	165 706 544,1	353 691 038,4	178 771 466,5
2008	367 745 840,6	299 397 304,3	183 651 397,1	313 731 916,6	209 482 051,6	527 766 826,2	231 602 843,5
2009	456 722 355,5	363 912 170,3	273 177 623,2	397 964 100,8	278 735 818,4	669 183 497,2	305 871 932,0
2010	535 943 936,9	423 962 740,6	349 426 394,3	477 434 861,0	351 079 529,2	887 013 838,6	388 326 964,5
2011	72,8	62,9	72,8	73,6	70,1	70,7	70,2
2012	80,2	72,1	82,7	79,3	77,1	73,5	76,4
2013	89,2	85,4	91,3	88,8	86,4	92,9	88,2
2014	98,0	97,4	98,6	98,0	99,2	98,8	99,1
2015	101,5	103,3	103,0	102,1	100,2	100,8	100,3
Janvier	100,40	100,40	100,23	100,37	100,05	100,01	100,04
Février	100,58	100,81	100,29	100,56	100,10	99,99	100,08
Mars	100,57	101,36	100,49	100,68	100,14	100,04	100,12
Avril	100,75	102,95	101,49	101,22	100,14	100,33	100,16
Mai	101,19	102,96	104,06	102,06	100,19	100,42	100,21
Juin	101,51	103,79	103,41	102,24	100,23	100,51	100,25
Juillet	101,63	103,87	103,40	102,33	100,25	100,56	100,27
Août	101,86	104,04	103,66	102,56	100,28	100,60	100,30
Septembre	102,10	104,29	104,12	102,84	100,31	101,77	100,41
Octobre	102,30	104,55	104,53	103,10	100,34	101,83	100,45
Novembre	102,66	104,86	104,95	103,46	100,37	101,89	100,47
Décembre	102,70	105,16	105,49	103,75	100,41	101,96	100,52
2016	104,9	108,7	115,9	107,7	101,2	103,6	101,3
Janvier	103,06	105,58	106,03	104,05	100,52	102,20	100,64
Février	103,30	106,04	106,65	104,40	100,58	102,25	100,70
Mars	103,28	106,61	107,49	104,65	100,64	102,33	100,75
Avril	103,54	107,15	109,84	105,38	100,70	102,42	100,82
Mai	103,96	107,66	110,40	105,85	100,75	102,82	100,89
Juin	104,87	108,50	113,15	107,13	101,06	102,93	101,19
Juillet	105,17	109,17	120,46	108,90	101,39	103,07	101,51
Août	105,27	109,63	121,88	109,30	101,47	103,19	101,59
Septembre	105,81	110,31	120,44	109,47	101,52	103,95	101,69
Octobre	106,09	111,00	121,93	110,05	101,57	104,69	101,78
Novembre	106,09	111,27	124,35	111,10	101,61	105,37	101,87
Décembre	108,14	111,61	127,60	112,60	102,03	107,52	102,41
2017	113,4	120,6	139,2	119,6	104,1	132,7	106,1
Janvier	108,9	112,3	129,2	113,5	102,1	109,3	102,6
Février	109,3	112,6	130,1	114,0	102,3	111,3	102,9
Mars	110,4	115,6	131,9	115,5	102,5	121,4	103,8
Avril	110,9	116,3	132,7	116,1	102,8	122,5	104,2
Mai	111,5	118,4	135,3	117,3	103,5	125,9	105,1
Juin	112,5	120,8	137,1	118,6	103,8	136,5	106,1
Juillet	114,2	124,4	141,1	121,0	104,2	140,4	106,8
Août	114,8	125,1	143,2	121,9	104,7	143,1	107,4
Septembre	115,4	125,2	145,1	122,7	104,9	144,1	107,7
Octobre	116,3	125,5	147,1	123,7	105,7	144,6	108,4
Novembre	117,5	125,5	148,3	124,8	106,0	146,3	108,8
Décembre	118,8	126,0	149,9	126,0	106,8	147,4	109,6
2018	123,6	127,2	157,2	130,7	108,1	150,9	111,1
Janvier	120,4	126,5	152,0	127,6	107,2	148,4	110,1
Février	121,2	126,6	152,7	128,2	107,4	148,8	110,3
Mars	122,3	126,8	153,5	129,2	107,6	149,4	110,5
Avril	122,8	126,9	154,7	129,7	107,7	149,7	110,6
Mai	123,2	127,1	156,5	130,3	107,9	150,1	110,8
Juin	123,6	127,2	158,3	131,0	108,2	150,7	111,1
Juillet	124,1	127,4	159,1	131,5	108,3	151,1	111,3
Août	124,5	127,4	159,3	131,8	108,4	151,6	111,4
Septembre	124,8	127,5	159,6	132,0	108,5	151,8	111,5
Octobre	125,0	127,6	159,8	132,2	108,5	152,6	111,6
Novembre	125,2	127,7	159,9	132,4	108,6	153,3	111,7
Décembre	125,6	128,0	160,8	132,7	108,7	153,6	111,8

Source : Institut de Recherches Economiques et Sociales (I.R.E.S.).

(1) Base : décembre 2014 = 100 à partir de janvier 2011

Tableau I.22 : INDICE NATIONAL DES PRIX A LA CONSOMMATION DES MENAGES ETABLI PAR L'INS

(Décembre 2011 = 100) (1)

PERIODES	Produits alimentaires et boissons non alcoolisées	Boissons alcoolisées et tabac	Articles d'habillement et chaussures	Logement, eau, gaz, électricité et autres combustibles	Meubles, articles de ménage et entretien courant de la maison	Santé	Transports	Communications	Loisirs et culture	Enseignement	Restaurants et hôtels	Biens et services divers	INDICE GLOBAL
2012													
Décembre	118,80	102,20	120,20	240,90	115,00	109,20	121,40	101,30	117,50	103,60	95,50	127,40	122,65
2013													
Décembre	120,03	102,25	121,58	242,53	117,96	109,39	123,11	101,28	117,87	104,97	95,78	129,36	123,97
2014													
Décembre	121,91	102,22	124,14	243,00	118,45	110,01	123,78	101,78	117,89	106,06	96,44	131,75	125,60
2015													
Décembre	121,99	102,22	124,18	243,04	118,46	110,03	123,83	101,82	117,89	106,13	96,45	131,81	125,67
Janvier	121,53	102,25	124,09	242,79	118,44	109,92	122,93	101,25	117,88	105,94	96,44	131,81	125,29
Février	121,61	102,25	124,09	242,79	118,44	109,92	122,93	101,25	117,88	105,94	96,45	131,85	125,35
Mars	121,64	102,20	124,09	242,82	118,45	110,05	124,00	101,95	117,88	105,94	96,45	131,81	125,42
Avril	121,74	102,20	124,27	242,82	118,46	110,05	123,98	101,95	117,90	105,94	96,45	131,81	125,50
Mai	121,84	102,20	124,20	242,82	118,46	110,05	124,03	101,95	117,90	105,94	96,45	131,81	125,56
juin	121,92	102,21	124,19	243,20	118,47	110,05	124,05	101,95	117,90	105,94	96,45	131,81	125,63
Juillet	122,05	102,21	124,22	243,19	118,48	110,05	124,08	101,95	117,90	105,94	96,45	131,81	125,73
Août	122,16	102,21	124,22	243,32	118,48	110,05	124,06	101,95	117,90	105,94	96,45	131,81	125,81
Septembre	122,28	102,21	124,22	243,25	118,48	110,05	124,06	101,95	117,90	105,94	96,45	131,81	125,89
Octobre	122,44	102,21	124,23	243,09	118,48	110,08	124,05	101,95	117,90	106,91	96,45	131,81	126,01
Novembre	122,58	102,22	124,24	243,10	118,48	110,08	124,07	101,95	117,90	106,91	96,45	131,81	126,11
Décembre	122,68	102,27	124,56	244,72	118,48	110,10	124,19	101,95	117,90	106,91	96,45	131,81	126,26
2016													
Janvier	122,82	102,26	124,57	244,92	118,48	110,17	124,08	101,95	117,90	106,91	96,45	131,81	126,36
Février	122,98	102,29	124,55	245,05	118,48	110,23	124,11	102,04	117,90	106,91	96,45	131,82	126,48
Mars	123,24	102,36	124,61	245,26	118,50	110,32	124,12	102,04	117,90	106,91	96,45	131,92	126,69
Avril	123,46	102,52	124,72	245,32	118,64	110,32	124,15	105,39	117,90	106,91	96,62	131,94	126,88
Mai	123,69	102,85	124,76	245,06	118,72	110,35	124,20	105,39	117,94	106,91	96,88	131,94	127,05
Juin	124,28	103,91	125,67	246,11	120,03	111,15	124,31	106,07	118,06	106,91	97,06	132,45	127,67
Juillet	125,03	103,99	126,08	248,60	120,26	111,36	125,22	106,10	118,32	107,10	97,24	132,89	128,39
Août	125,84	104,11	126,90	249,00	120,75	111,64	125,78	107,18	118,60	107,77	97,90	133,81	129,12
Septembre	127,21	104,31	128,80	249,79	121,31	113,84	127,31	108,78	119,28	110,94	98,32	135,53	130,47
Octobre	128,79	105,76	132,26	255,31	122,61	116,82	127,80	111,89	120,80	112,88	101,03	139,70	132,39
Novembre	130,02	107,87	138,44	270,02	124,23	119,92	129,18	115,01	129,07	114,63	106,17	144,14	134,80
Décembre	135,67	111,77	141,91	285,49	127,67	126,01	130,54	122,69	135,64	121,62	114,36	148,47	140,45
2017													
Janvier	137,61	113,10	145,75	286,30	128,86	130,18	130,98	127,14	137,54	132,35	119,28	152,25	142,59
Février	140,76	113,67	147,58	286,59	130,33	132,14	131,27	129,99	138,16	132,62	124,00	155,43	145,25
Mars	143,86	114,01	149,57	306,53	131,39	135,04	132,82	132,83	139,18	140,94	128,53	157,76	148,73
Avril	146,78	121,28	158,91	318,42	135,29	150,12	134,09	136,64	142,95	163,70	139,66	170,15	153,33
Mai	151,31	122,56	167,05	330,52	138,27	152,46	134,99	140,24	144,04	172,78	143,63	174,41	157,93
Juin	158,12	142,53	192,45	361,06	149,23	192,39	138,01	145,42	168,31	201,65	172,15	211,02	169,62
Juillet	167,51	144,81	215,46	409,30	162,93	226,45	141,31	163,56	183,28	223,96	205,49	251,74	183,32
Août	173,17	152,54	215,86	420,47	166,79	229,74	142,79	167,95	184,23	226,37	211,66	253,30	188,39
Septembre	179,16	152,94	216,88	429,27	167,88	230,94	146,50	172,80	184,50	237,60	213,07	255,67	193,47
Octobre	189,49	154,78	218,28	430,11	168,47	234,96	148,66	174,86	185,56	245,49	218,22	261,41	201,47
Novembre	201,64	158,07	219,17	436,00	172,73	236,19	161,48	180,72	186,49	254,72	225,43	269,26	211,64
Décembre	206,18	163,19	222,97	459,42	177,14	238,89	175,55	184,14	188,27	261,51	236,00	273,27	217,29
2018													
Janvier	209,11	163,57	225,87	466,99	177,74	241,99	176,03	186,27	189,20	262,38	240,81	280,21	220,28
Février	210,03	163,78	226,16	474,31	179,70	245,94	181,04	186,89	189,71	262,38	242,99	285,08	221,85
Mars	211,77	164,57	226,40	482,96	182,67	246,05	182,34	187,55	190,19	262,38	245,95	286,40	223,70
Avril	213,36	165,10	226,52	485,52	182,87	246,13	190,11	188,66	190,35	262,75	246,49	287,17	225,34
Mai	216,74	165,56	226,83	486,72	183,52	246,20	192,55	190,11	191,01	265,48	248,79	288,12	228,03
Juin	217,40	165,56	226,85	488,82	183,59	246,21	192,60	190,11	191,21	265,48	249,84	288,27	228,60
Juillet	217,79	165,69	226,85	489,15	183,59	246,21	192,97	190,30	191,28	265,48	249,84	288,42	228,92
Août	218,16	165,89	227,60	489,57	183,60	246,21	193,73	190,30	191,31	265,48	249,84	289,56	229,32
Septembre	218,66	165,97	227,69	492,30	183,71	246,24	193,75	190,38	191,35	265,93	249,87	289,71	229,79
Octobre	219,90	165,97	227,76	493,74	183,72	246,31	194,33	190,38	191,37	265,93	249,87	289,77	230,75
Novembre	221,04	166,18	227,81	497,44	183,73	246,31	195,30	190,38	191,40	265,93	250,44	292,14	231,85
Décembre	222,14	166,29	228,09	501,96	184,81	246,49	196,48	190,58	191,75	267,26	252,62	292,94	232,99

Source : INS ; Institut National de la Statistique / Direction des Prix.

Tableau I.23 : VARIATIONS DES INDICES DES PRIX A LA CONSOMMATION
(en %)

PERIODE S	Taux mensuels ⁽¹⁾			Taux cumulés ⁽²⁾			Taux moyens mensuels		
	B.C.C. (6)	I.R.E.S. Marchés	INS (5)	B.C.C. (6)	I.R.E.S. Marchés	INS (5)	B.C.C. (3)	I.R.E.S. Marchés	INS (5)
2006									
Décembre	0,0	1,6	0,0	18,2	22,5	21,4	1,4	1,7	1,6
2007									
Décembre	0,75	1,98	0,75	0,75	33,50	22,33	0,06	2,44	1,69
2008									
Décembre	3,50	1,26	2,62	27,57	23,71	44,68	2,05	1,79	3,13
2009									
Décembre	0,20	2,94	0,36	53,44	26,79	28,97	3,63	2,00	2,14
2010									
Décembre	1,78	1,97	2,88	9,84	15,55	17,20	1,46	1,21	1,33
2011									
Décembre	0,23	0,46	2,41	15,43	13,43	12,59	0,19	1,06	0,99
2012									
Décembre	0,11	0,89	0,09	5,67	9,45	2,77	0,13	0,76	0,23
2013									
Décembre	0,12	1,19	0,15	1,08	15,54	1,07	0,09	1,21	0,09
2014									
Décembre	0,09	0,31	0,05	1,26	5,17	1,03	0,10	0,42	0,09
2015									
Mars	0,10	0,12	0,06	0,32	0,51	0,14	0,11	0,17	0,05
Juin	0,11	0,18	0,06	0,68	2,14	0,31	0,11	0,35	0,05
Septembre	0,21	0,28	0,06	1,18	2,79	0,52	0,13	0,31	0,06
Décembre	0,16	0,28	0,12	1,60	3,72	0,81	0,13	0,33	0,07
2016									
Mars	0,15	0,24	0,16	0,37	0,87	0,34	0,12	0,29	0,11
Juin	0,91	1,21	0,49	1,66	4,40	1,11	0,27	0,72	0,18
Septembre	0,62	0,16	1,05	5,04	5,52	3,33	0,55	0,60	0,36
Décembre	12,07	1,35	4,19	25,04	8,96	11,24	1,88	0,72	0,89
2017									
Janvier	6,22	0,78	1,52	6,22	0,40	1,52	6,22	0,40	1,52
Février	2,62	0,46	1,86	9,00	0,91	3,41	4,40	0,45	1,69
Mars	1,82	1,29	2,40	10,98	2,23	5,89	3,53	0,74	1,93
Avril	2,79	0,51	3,10	14,08	2,70	9,17	3,35	0,67	2,22
Mai	3,42	1,02	3,00	17,99	3,85	12,45	3,36	0,76	2,37
Juin	8,03	1,14	7,40	27,47	5,58	20,77	4,13	0,91	3,19
Juillet	9,47	2,07	8,08	39,54	7,38	30,52	4,87	1,02	3,88
Août	2,47	0,72	2,76	42,99	8,04	34,13	4,57	0,97	3,74
Septembre	0,38	0,63	2,70	43,53	8,70	37,75	4,10	0,93	3,62
Octobre	0,25	0,81	4,14	43,89	9,76	43,45	3,71	0,94	3,67
Novembre	0,42	0,87	5,05	44,49	10,47	50,69	3,40	0,91	3,80
Décembre	1,62	1,01	2,67	46,83	12,43	54,71	3,25	1,07	3,70
2018									
Janvier	1,55	1,22	1,38	1,55	0,40	1,38	1,55	0,40	1,38
Février	0,79	0,53	0,71	2,36	0,95	2,10	1,17	0,47	1,04
Mars	0,55	0,72	0,84	2,93	1,66	2,95	0,97	0,55	0,97
Avril	1,22	0,44	0,73	4,19	2,09	3,70	1,03	0,52	0,91
Mai	1,56	0,46	1,19	5,81	2,47	4,94	1,14	0,49	0,97
Juin	0,58	0,51	0,25	6,43	3,11	5,21	1,04	0,51	0,85
Juillet	0,18	0,40	0,14	6,62	3,58	5,35	0,92	0,50	0,75
Août	0,17	0,24	0,17	6,80	3,71	5,54	0,83	0,46	0,68
Septembre	0,10	0,17	0,21	6,91	3,65	5,75	0,75	0,40	0,62
Octobre	0,23	0,14	0,42	7,16	3,80	6,19	0,69	0,37	0,60
Novembre	0,21	0,17	0,48	7,38	4,25	6,70	0,65	0,38	0,59
Décembre	0,32	0,33	0,49	9,12	4,52	7,23	0,73	0,37	0,58

Source : BCC; Direction de la Recherche et des Statistiques, IRES, INS et US Embassy.

(1) Variations en pourcentage par rapport au mois précédent.

(2) Variations en pourcentage par rapport au mois de décembre de l'année précédente.

(3) Il s'agit des moyennes géométriques.

(4) A partir de mai 2010, données non disponibles.

(5) A partir de janvier 2012, l'IPC à couverture nationale.

(6) A partir de janvier 2013, l'IPC agrégé.

EVOLUTION DES PRIX DES PRODUITS PETROLIERS

(en CDF/ litre)

Dates modification	ESSENCE			PETROLE			GASOIL			FUEL OIL	GPI GAZ
	OUEST	EST	SUD	OUEST	EST	SUD	OUEST	EST	SUD	OUEST	OUEST
2003											
15 février	305,00	310,00	310,00	300,00	305,00	305,00	270,00	280,00	280,00	133,12	980,00
17 mars	335,00	340,00	340,00	330,00	335,00	335,00	295,00	305,00	305,00	135,17	1 000,00
08 juillet	315,00	320,00	320,00	275,00	300,67	300,67	310,00	315,00	315,00	159,93	950,00
25 septembre	300,00	305,00	305,00	240,00	280,00	280,00	295,00	300,00	300,00	148,50	870,00
2004											
12 avril	320,00	326,00	326,00	280,00	300,00	300,00	315,00	320,00	320,00	122,15	930,00
18 juillet	320,00	320,00	320,00	270,00	290,00	290,00	315,00	315,00	315,00	122,79	900,00
29 septembre	340,00	350,00	350,00	315,00	345,00	345,00	335,00	345,00	345,00	138,71	930,00
21 octobre	350,00	-	425,00	335,00	-	410,00	345,00	-	420,00	137,51	900,00
11 décembre	365,00	-	445,00	360,00	-	430,00	362,00	-	440,00	136,79	980,00
2005											
31 mars	430,00	-	545,00	410,00	-	535,00	428,00	-	540,00	179,22	1 050,00
24 avril	445,00	-	565,00	441,00	-	558,00	443,00	-	560,00	205,52	1 100,00
17 juin	375,00	-	465,00	370,00	-	455,00	372,00	-	480,00	177,12	1 075,00
26 juillet	420,00	-	530,00	418,00	-	520,00	419,00	-	525,00	211,51	1 000,00
01 août	438,00	-	550,00	436,00	-	540,00	437,00	-	545,00	220,96	1 050,00
22 septembre	441,00	534,00	630,00	439,00	530,00	610,00	440,00	532,00	620,00	195,69	1 050,00
17 décembre	441,00	534,00	630,00	439,00	530,00	610,00	440,00	532,00	620,00	218,83	1 000,00
2006											
25 avril	445,00	600,00	660,00	440,00	590,00	640,00	443,00	595,00	650,00	233,90	1 000,00
20 mai	460,00	600,00	670,00	456,00	590,00	650,00	458,00	595,00	660,00	209,14	1 020,00
02 août	490,00	554,00	668,00	474,00	544,00	650,00	488,00	544,00	660,00	217,76	1 099,00
08 novembre	510,00	585,00	720,00	490,00	580,00	700,00	500,00	585,00	710,00	236,72	1 200,00
2007											
11 mai	580,00	665,00	730,00	570,00	665,00	720,00	575,00	665,00	725,00	243,27	1 320,00
01 juin	550,00	635,00	715,00	540,00	635,00	685,00	545,00	635,00	700,00	230,54	1 260,00
12 juillet	535,00	620,00	700,00	525,00	615,00	670,00	530,00	620,00	685,00	218,29	1 200,00
18 novembre	610,00	670,00	740,00	590,00	660,00	720,00	720,00	605,00	670,00	316,89	1 200,00
2008											
27 février	675,00	749,00	821,00	655,00	735,00	799,00	671,00	744,00	810,00	337,75	1 300,00
06 avril	705,00	780,00	860,00	680,00	765,00	830,00	700,00	775,00	850,00	363,18	1 360,00
24 mai	790,00	870,00	950,00	760,00	850,00	920,00	785,00	860,00	940,00	400,32	1 450,00
19 juin	825,00	855,00	945,00	795,00	835,00	935,00	820,00	845,00	940,00	416,61	1 430,00
13 juillet	825,00	940,00	1 040,00	795,00	910,00	1 010,00	820,00	930,00	1 030,00	502,90	1 430,00
25 septembre	760,00	860,00	970,00	730,00	850,00	965,00	750,00	855,00	965,00	426,66	1 320,00
28 novembre	665,00	760,00	800,00	580,00	745,00	785,00	660,00	750,00	790,00	331,76	1 100,00
31 décembre	640,00	750,00	790,00	565,00	745,00	780,00	635,00	745,00	780,00	295,24	1 050,00
2009											
17 février	665,00	840,00	880,00	585,00	810,00	870,00	655,00	835,00	870,00	342,31	1 100,00
05 avril	800,00	1 015,00	1 060,00	640,00	920,00	980,00	790,00	1 005,00	1 050,00	386,02	1 320,00
12 juin	835,00	1 015,00	1 100,00	670,00	920,00	900,00	825,00	1 005,00	1 090,00	398,41	1 320,00
20 octobre	895,00	1 120,00	1 220,00	720,00	1 020,00	995,00	890,00	1 110,00	1 210,00	470,74	1 460,00
2010											
31 janv	970,00	1 230,00	1 340,00	780,00	1 120,00	1 090,00	965,00	1 220,00	1 330,00	555,83	1 600,00
01 juin	970,00	1 230,00	1 340,00	780,00	1 120,00	1 090,00	965,00	1 220,00	1 330,00	552,55	1 600,00
07 novembre	1 150,00	1 390,00	1 440,00	920,00	1 260,00	1 340,00	1 140,00	1 370,00	1 430,00	550,86	970,00
2011											
08 janvier	1 150,00	1 390,00	1 440,00	920,00	1 260,00	1 340,00	1 140,00	1 370,00	1 430,00	550,86	970,00
26 mars	1 195,00	1 450,00	1 500,00	1 015,00	1 300,00	1 450,00	1 190,00	1 430,00	1 490,00	763,40	1 000,00
10 juin	1 220,00	1 475,00	1 525,00	1 040,00	1 325,00	1 475,00	1 215,00	1 455,00	1 515,00	763,40	1 025,00
30 juillet	1 280,00	1 535,00	1 585,00	1 100,00	1 385,00	1 535,00	1 275,00	1 515,00	1 575,00	780,52	1 085,00
2012											
10 mars	1 340,00	1 590,00	1 640,00	1 180,00	1 440,00	1 590,00	1 335,00	1 570,00	1 630,00	847,97	1 100,00
14 novembre	1 340,00	1 590,00	1 640,00	1 180,00	1 440,00	1 590,00	1 335,00	1 570,00	1 630,00	716,29	1 100,00
2013											
30 janvier	1 370,00	1 590,00	1 640,00	1 180,00	1 440,00	1 590,00	1 365,00	1 570,00	1 630,00	730,92	1 100,00
06 Février	1 370,00	1 590,00	1 640,00	1 180,00	1 440,00	1 590,00	1 365,00	1 570,00	1 630,00	730,92	1 100,00
18 avril	1 370,00	1 590,00	1 640,00	1 180,00	1 440,00	1 590,00	1 365,00	1 570,00	1 630,00	887,34	1 100,00
09 août	1 400,00	1 590,00	1 640,00	1 180,00	1 440,00	1 590,00	1 390,00	1 570,00	1 630,00	683,66	1 100,00
20 novembre	1 400,00	1 590,00	1 640,00	1 180,00	1 440,00	1 590,00	1 390,00	1 570,00	1 630,00	683,66	1 100,00
2014											
11 juillet	1 475,00	1 590,00	1 640,00	1 180,00	1 440,00	1 590,00	1 465,00	1 570,00	1 630,00	750,99	1 100,00
01 septembre	1 525,00	1 590,00	1 640,00	1 180,00	1 440,00	1 590,00	1 515,00	1 570,00	1 630,00	687,02	1 100,00
2015											
26 janvier	1 440,00	1 500,00	1 440,00	1 100,00	1 350,00	1 400,00	1 430,00	1 480,00	1 430,00	466,07	1 050,00
2016											
30 août	1 540,00	1 320,00	1 280,00	1 200,00	1 180,00	1 140,00	1 530,00	1 330,00	1 270,00	461,57	1 150,00
2017											
25 février	1 615,00	1 380,00	1 340,00	1 250,00	1 230,00	1 200,00	1 605,00	1 390,00	1 330,00	659,60	1 200,00
10 mars	1 650,00	1 380,00	1 340,00	1 285,00	1 230,00	1 200,00	1 640,00	1 390,00	1 330,00	659,00	1 200,00
08 juin	1 730,00	1 420,00	1 400,00	1 340,00	1 260,00	1 255,00	1 720,00	1 430,00	1 390,00	703,94	1 250,00
2018											
26 janvier	1 810,00	1 450,00	1 415,00	1 400,00	1 290,00	1 260,00	1 800,00	1 460,00	1 395,00	705,08	1 300,00
19 mars	1 890,00	1 510,00	1 485,00	1 465,00	1 350,00	1 320,00	1 880,00	1 520,00	1 465,00	706,22	1 350,00
29 avril	1 980,00	1 580,00	1 555,00	1 535,00	1 410,00	1 380,00	1 970,00	1 590,00	1 530,00	706,22	1 350,00
30 septembre	2 110,00	1 790,00	1 750,00	1 665,00	1 640,00	1 540,00	2 100,00	1 800,00	1 740,00	885,28	1 400,00
18 novembre	2 240,00	1 810,00	1 760,00	1 795,00	1 660,00	1 550,00	2 230,00	1 820,00	1 750,00	1 014,00	1 450,00

Source : Ministère de l'Economie et Commerce (Structure des prix des produits pétroliers).

Tableau I.25.

INDICE DES PRIX MOYENS DES PRODUITS PETROLIERS

(Base 2009 = 100)

Moyenne	2000	2001	2002	2003	2004	2005	2006	2007	2008	2009	2010	2011	2012	2013	2014	2015	2016	2017	2018
Janvier	0,31	7,62	29,42	27,02	32,41	43,05	57,24	64,53	72,18	77,48	115,57	141,49	158,07	164,52	165,16	102,49	95,41	90,58	100,68
Février	0,74	7,62	29,42	30,16	32,41	43,05	57,24	64,53	73,02	80,64	126,43	141,49	158,07	165,43	165,16	95,41	95,41	91,27	102,75
Mars	0,81	7,62	29,42	32,79	32,41	43,34	57,24	64,53	80,26	84,84	126,43	142,95	162,65	165,54	165,16	95,41	95,41	88,19	104,65
Avril	0,81	7,62	29,42	34,26	33,91	52,48	57,94	64,53	83,31	99,61	126,43	149,07	164,52	165,54	165,16	95,41	95,41	81,43	107,61
Mai	0,81	11,67	29,42	34,26	34,34	54,06	61,01	68,48	83,92	101,89	126,43	149,07	164,52	165,54	165,16	95,41	95,41	81,43	112,17
Juin	1,84	32,72	29,42	34,26	34,34	49,49	61,43	67,44	83,92	103,64	126,43	150,89	164,52	165,54	165,16	95,41	95,41	95,80	112,17
Juillet	2,63	28,82	29,33	34,13	33,47	44,39	61,43	66,37	94,33	104,47	126,43	154,95	164,52	165,54	167,24	95,41	95,41	100,18	112,17
Août	2,63	25,95	28,42	34,10	33,87	53,06	60,82	65,78	100,90	104,47	126,43	158,07	164,52	165,34	168,23	95,41	95,13	100,18	112,17
Sept.	2,63	30,87	28,42	33,82	34,15	54,26	60,80	65,78	96,45	104,47	126,43	158,07	164,52	165,16	169,42	95,41	90,58	100,18	112,58
Oct.	3,45	30,87	28,42	32,41	38,38	57,06	60,80	65,78	92,96	108,54	126,43	158,07	164,52	165,16	169,42	95,41	90,58	100,18	124,47
Nov.	4,74	30,76	27,39	32,41	41,21	57,06	63,66	70,96	91,60	114,98	138,57	158,07	164,52	165,16	169,42	95,41	90,58	100,18	124,47
Déc.	5,85	30,40	27,02	32,41	42,49	57,15	64,53	72,18	79,31	114,98	141,49	158,07	163,49	165,16	169,42	95,41	90,58	100,18	124,47
annuelle	2,27	21,04	28,79	32,67	35,28	50,71	60,35	66,74	86,01	100,00	127,79	151,69	163,20	165,30	167,01	96,00	93,77	94,15	112,53

Source : Ministère de l'Economie et Commerce (Structure des prix des produits pétroliers), calculs B.C.C.

Tableau I.26.

EVOLUTION DES TARIFS D'EAU POTABLE

CATEGORIES	2016	2017						2018											
	Déc.	mars	Juin	Sept	Oct	Nov	Déc	Janv.	Févr.	Mars	Avril	Mai	Juin	Juillet	Août	Sept	Oct	Nov	Déc
A. Bornes fontaines	333,8	384,3	419,1	456,3	456,3	456,3	456,3	456,3	456,3	456,3	456,3	456,3	456,3	456,3	456,3	456,3	456,3	456,3	456,3
B. Domestique rang 4																			
B1 1 - 10 m ³	333,8	384,3	419,1	456,3	456,3	456,3	456,3	456,3	456,3	456,3	456,3	456,3	456,3	456,3	456,3	456,3	456,3	456,3	456,3
B2 11 - 25 m ³	598,6	689,9	751,5	818,2	818,2	818,2	818,2	818,2	818,2	818,2	818,2	818,2	818,2	818,2	818,2	818,2	818,2	818,2	818,2
B3 26 - 40 m ³	759,7	874,7	953,8	1 038,4	1 038,4	1 038,4	1 038,4	1 038,4	1 038,4	1 038,4	1 038,4	1 038,4	1 038,4	1 038,4	1 038,4	1 038,4	1 038,4	1 038,4	1 038,4
B4 41 - plus	874,8	1 007,2	1 098,3	1 195,8	1 195,8	1 195,8	1 195,8	1 195,8	1 195,8	1 195,8	1 195,8	1 195,8	1 195,8	1 195,8	1 195,8	1 195,8	1 195,8	1 195,8	1 195,8
C. Intermédiaire																			
C1 Social	1 675,4	1 868,1	2 042,9	2 155,6	2 155,6	2 155,6	2 155,6	2 155,6	2 155,6	2 155,6	2 155,6	2 155,6	2 155,6	2 155,6	2 155,6	2 155,6	2 155,6	2 155,6	2 155,6
C2 Agro-pastoral	1 871,1	2 086,2	2 281,4	2 407,3	2 407,3	2 407,3	2 407,3	2 407,3	2 407,3	2 407,3	2 407,3	2 407,3	2 407,3	2 407,3	2 407,3	2 407,3	2 407,3	2 407,3	2 407,3
C3 Autres	1 981,2	2 209,0	2 415,7	2 547,9	2 547,9	2 547,9	2 547,9	2 547,9	2 547,9	2 547,9	2 547,9	2 547,9	2 547,9	2 547,9	2 547,9	2 547,9	2 547,9	2 547,9	2 547,9
D. Commerciale																			
D1 1 - 100 m ³	3 204,1	3 572,5	3 906,8	4 122,3	4 122,3	4 122,3	4 122,3	4 122,3	4 122,3	4 122,3	4 122,3	4 122,3	4 122,3	4 122,3	4 122,3	4 122,3	4 122,3	4 122,3	4 122,3
D2 101 - 1000 m ³	3 840,0	4 281,5	4 682,2	4 940,5	4 940,5	4 940,5	4 940,5	4 940,5	4 940,5	4 940,5	4 940,5	4 940,5	4 940,5	4 940,5	4 940,5	4 940,5	4 940,5	4 940,5	4 940,5
D3 1001 - plus	4 500,4	5 017,9	5 487,4	5 790,1	5 790,1	5 790,1	5 790,1	5 790,1	5 790,1	5 790,1	5 790,1	5 790,1	5 790,1	5 790,1	5 790,1	5 790,1	5 790,1	5 790,1	5 790,1
E. Industrielle																			
Autres (1)	5 735,6	6 395,1	6 993,5	7 379,2	7 379,2	7 379,2	7 379,2	7 379,2	7 379,2	7 379,2	7 379,2	7 379,2	7 379,2	7 379,2	7 379,2	7 379,2	7 379,2	7 379,2	7 379,2
Brasseurs	4 537,1	5 058,8	5 532,1	5 837,3	5 837,3	5 837,3	5 837,3	5 837,3	5 837,3	5 837,3	5 837,3	5 837,3	5 837,3	5 837,3	5 837,3	5 837,3	5 837,3	5 837,3	5 837,3
Grand Hotel	3 522,1	3 927,0	4 294,5	4 531,4	4 531,4	4 531,4	4 531,4	4 531,4	4 531,4	4 531,4	4 531,4	4 531,4	4 531,4	4 531,4	4 531,4	4 531,4	4 531,4	4 531,4	4 531,4
F. Services publics	1 284,1	1 431,7	1 565,7	1 652,1	1 652,1	1 652,1	1 652,1	1 652,1	1 652,1	1 652,1	1 652,1	1 652,1	1 652,1	1 652,1	1 652,1	1 652,1	1 652,1	1 652,1	1 652,1
G. Domestique Spéciaux																			
B1 1 - 10 m ³	911,7	1 049,6	1 144,6	1 246,1	1 246,1	1 246,1	1 246,1	1 246,1	1 246,1	1 246,1	1 246,1	1 246,1	1 246,1	1 246,1	1 246,1	1 246,1	1 246,1	1 246,1	1 246,1
B2 11 - 25 m ³	1 091,2	1 256,3	1 370,6	1 491,6	1 491,6	1 491,6	1 491,6	1 491,6	1 491,6	1 491,6	1 491,6	1 491,6	1 491,6	1 491,6	1 491,6	1 491,6	1 491,6	1 491,6	1 491,6
B3 26 - 40 m ³	1 270,8	1 463,1	1 595,5	1 173,0	1 173,0	1 173,0	1 173,0	1 173,0	1 173,0	1 173,0	1 173,0	1 173,0	1 173,0	1 173,0	1 173,0	1 173,0	1 173,0	1 173,0	1 173,0
B4 41 - plus	1 464,2	1 685,7	1 838,2	2 001,4	2 001,4	2 001,4	2 001,4	2 001,4	2 001,4	2 001,4	2 001,4	2 001,4	2 001,4	2 001,4	2 001,4	2 001,4	2 001,4	2 001,4	2 001,4

Source : REGIDESO.

(1) Industrielle non conventionnée.

Tableau I.27.

EVOLUTION DES TARIFS D'ELECTRICITE

(en CDF et USD par kwh)

CATEGORIES	2016	2017				2018									
	Déc.	Mars	Juin	Sept	Déc	Mars	Avril	Mai	Juin	Juillet	Août	Sept.	Octobre	Nov.	Déc.
BASSE TENSION (*)															
Basse Tension Sociale	33,58	36,07	39,39	42,27	43,00	43,70	43,77	43,76	43,91	43,94	44,00	44,06	44,08	44,13	44,13
Basse Tension Residentielle 1	49,42	53,08	57,96	62,20	63,28	64,32	64,42	64,40	64,62	64,67	64,76	64,84	64,88	64,95	64,95
Basse Tension Residentielle 2	110,25	118,41	129,30	138,76	141,16	143,48	143,70	143,66	144,16	144,26	144,46	144,64	144,73	144,89	144,89
Basse Tension Commerciale	139,40	149,71	163,49	175,44	178,47	181,41	181,69	181,64	182,27	182,40	182,65	182,87	182,99	183,20	183,20
Basse Tension Force Motrice	190,09	204,15	222,94	239,24	243,37	247,38	247,76	247,69	248,55	248,73	249,07	249,37	249,53	249,82	249,82
MOYENNE TENSION (*)															
Moyenne Tension Ind/Off & Bur	124,1908	133,3802	145,6519	156,3008	159,0034	161,6185	161,8684	161,8231	162,3873	162,5007	162,7285	162,9222	163,0285	163,2134	163,2134
Moyenne Tension Chauff. Pr cuis.	122,9235	132,0192	144,1656	154,7059	157,3809	159,9693	160,2166	160,1719	160,7303	160,8425	161,0680	161,2598	161,3649	161,5480	161,5480
Moyenne Tension résid./Repr. Dipl.	110,2510	118,4090	129,3032	138,7569	141,1516	143,4777	143,6995	143,6593	144,1602	144,2608	144,4631	144,6350	144,7293	144,8936	144,8936
Moy. Tens. Building Conf réel et ASBL	110,2510	118,4090	129,3032	138,7569	141,1561	143,4777	143,6995	143,6593	144,1602	144,2608	144,4631	144,6350	144,7293	144,8936	144,8936
Moyenne Tension Vapeur	120,3890	129,2971	141,1931	151,5161	154,1360	156,6710	156,9132	156,8693	157,4163	157,5262	157,7470	157,9348	158,0378	158,2171	158,2171
MOYENNE TENSION (**)															
Basse Tension résid. Ambassade	0,0870	0,0870	0,0870	0,0870	0,0870	0,0870	0,0870	0,0870	0,0870	0,0870	0,0870	0,0870	0,0870	0,0870	0,0870
Moyenne Tension rés. Ambassade	0,0870	0,0870	0,0870	0,0870	0,0870	0,0870	0,0870	0,0870	0,0870	0,0870	0,0870	0,0870	0,0870	0,0870	0,0870
Moy. Tens./Force Motrice Brasseur	0,0980	0,0980	0,0980	0,0980	0,0980	0,0980	0,0980	0,0980	0,0980	0,0980	0,0980	0,0980	0,0980	0,0980	0,0980
Moyenne Tension/Vapeur/Brasseur	0,0950	0,0950	0,0950	0,0950	0,0950	0,0950	0,0950	0,0950	0,0950	0,0950	0,0950	0,0950	0,0950	0,0950	0,0950
Moyenne Tension/For. Motr. Sotexki	0,0980	0,0980	0,0980	0,0980	0,0980	0,0980	0,0980	0,0980	0,0980	0,0980	0,0980	0,0980	0,0980	0,0980	0,0980
Moyenne Tension/Vapeur/Sotexki	0,0950	0,0950	0,0950	0,0950	0,0950	0,0950	0,0950	0,0950	0,0950	0,0950	0,0950	0,0950	0,0950	0,0950	0,0950
HAUTE TENSION (**)	0,0569	0,0569	0,0569	0,0569	0,0569	0,0569	0,0569	0,0569	0,0569	0,0569	0,0569	0,0569	0,0569	0,0569	0,0569
Haute Tension/TFM	0,0569	0,0569	0,0569	0,0569	0,0569	0,0569	0,0569	0,0569	0,0569	0,0569	0,0569	0,0569	0,0569	0,0569	0,0569
Haute Tension/KCC	0,0569	0,0569	0,0569	0,0569	0,0569	0,0569	0,0569	0,0569	0,0569	0,0569	0,0569	0,0569	0,0569	0,0569	0,0569
Haute Tension/MUMI	0,0569	0,0569	0,0569	0,0569	0,0569	0,0569	0,0569	0,0569	0,0569	0,0569	0,0569	0,0569	0,0569	0,0569	0,0569

Source : SNEL.

(*) en CDF

(**) en USD

Graphique I.1 : Evolution des principales productions minières

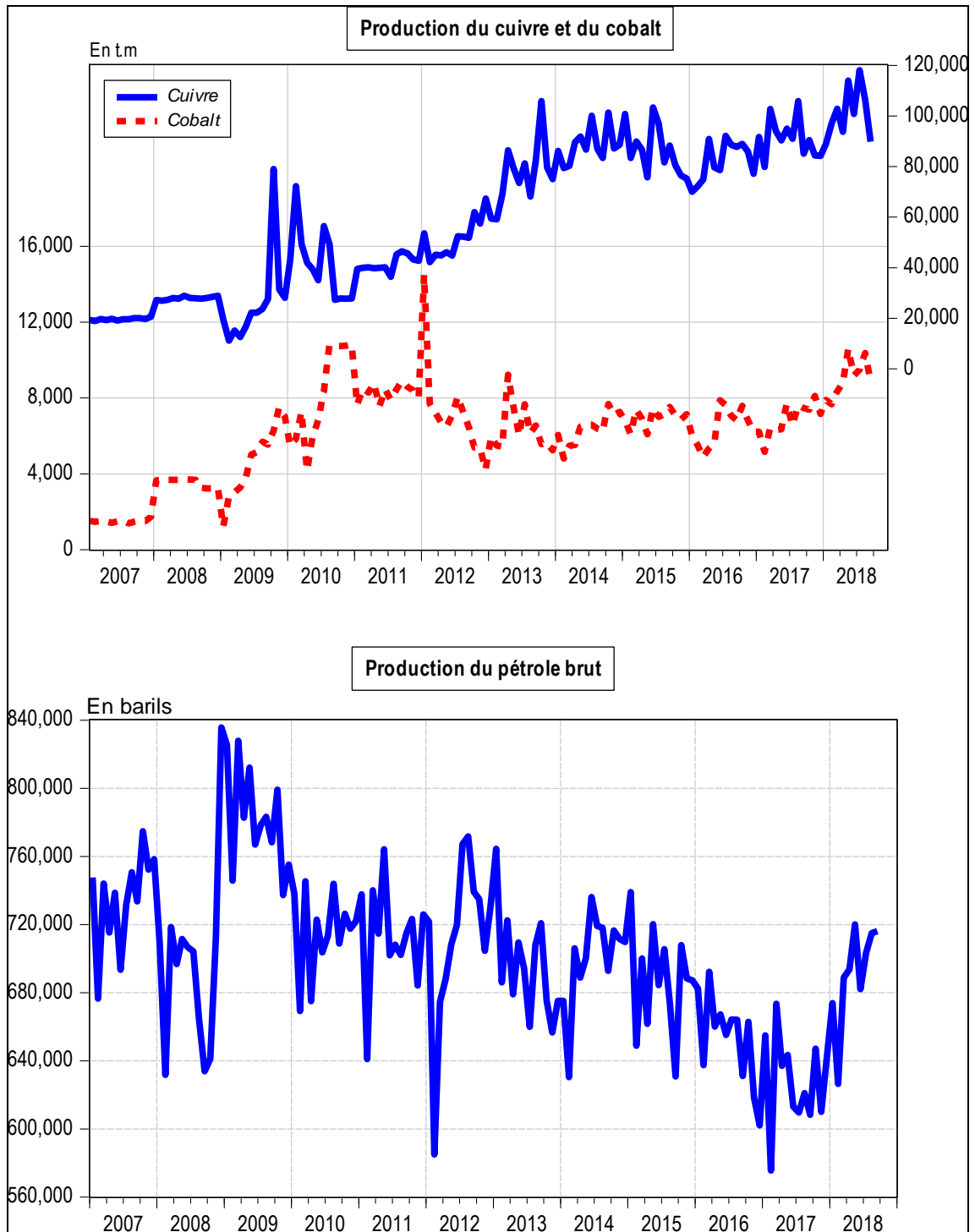

Source : Direction de la Recherche et des Statistiques, Service des Statistiques Economiques.

Graphique I.2 : Evolution des prix des produits pétroliers et du taux d'inflation

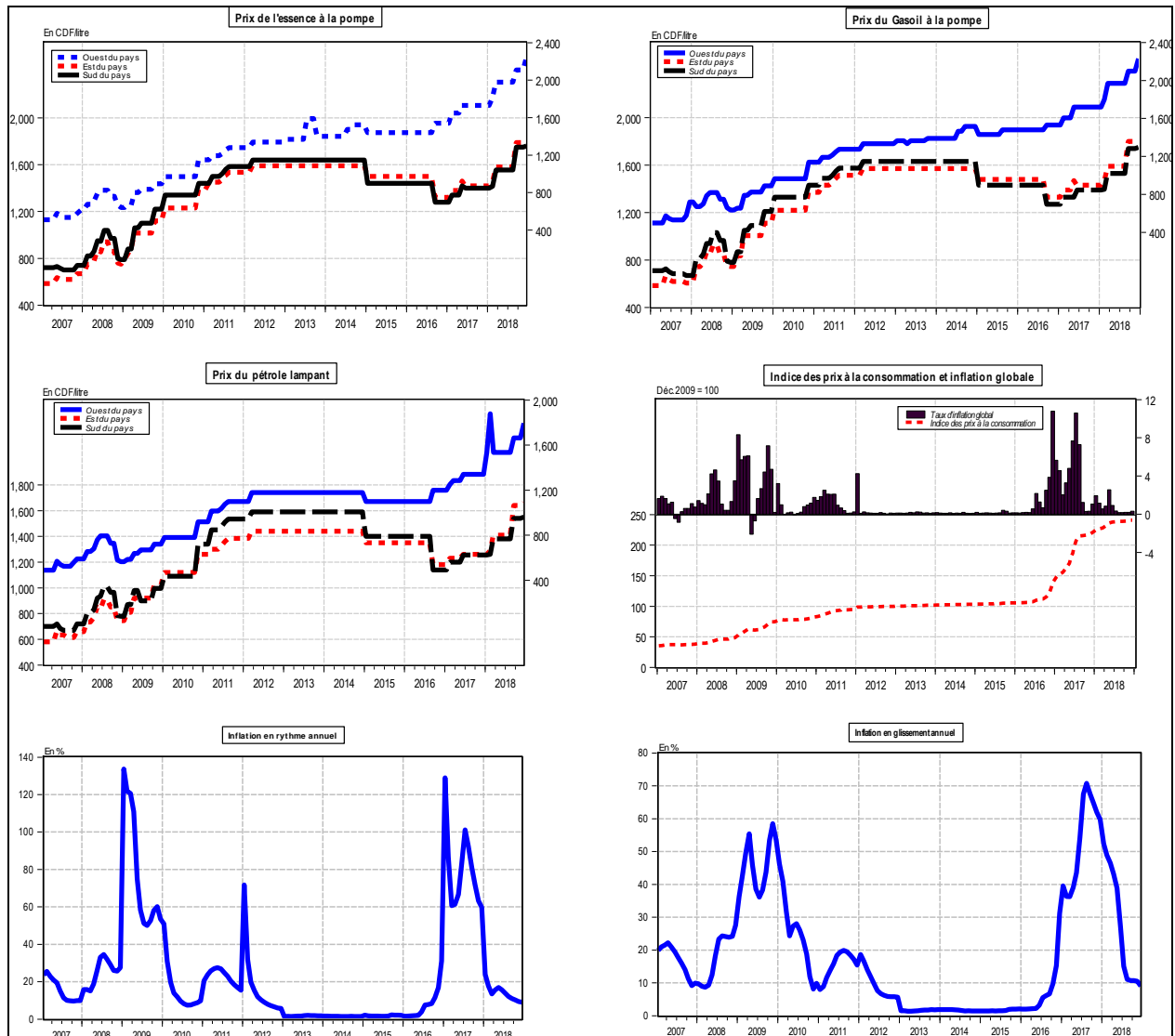

Source : Direction de la Recherche et des Statistiques, Service des Statistiques Economiques.

**Graphique I. 3: Evolution des indices de consommation d'eau, d'électricité,
de ciment et des produits pétroliers**

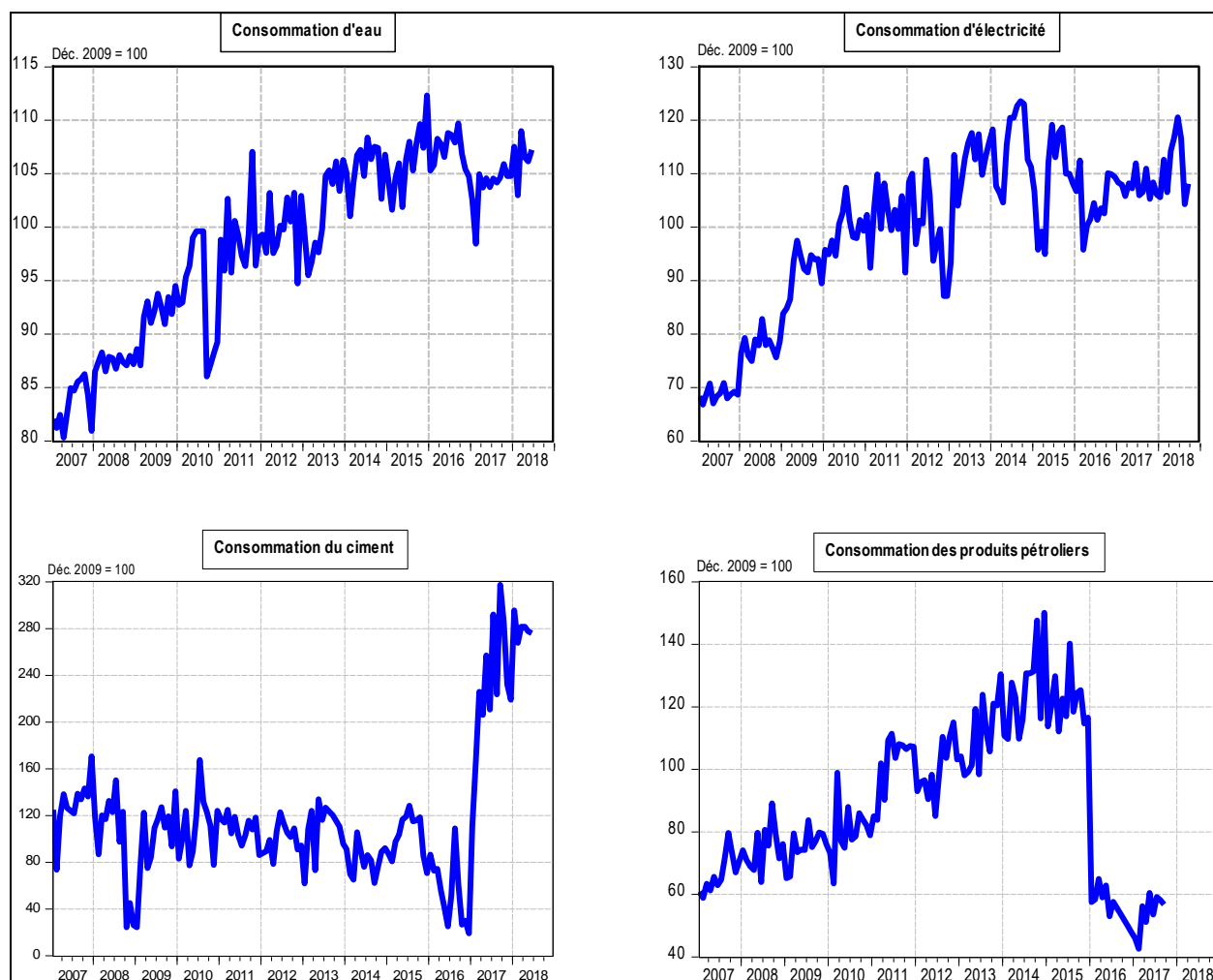

Source : Direction de la Recherche et des Statistiques, Service des Statistiques Economiques.

Graphique I.4. : Taux d'utilisation de la capacité installée de l'industrie du ciment

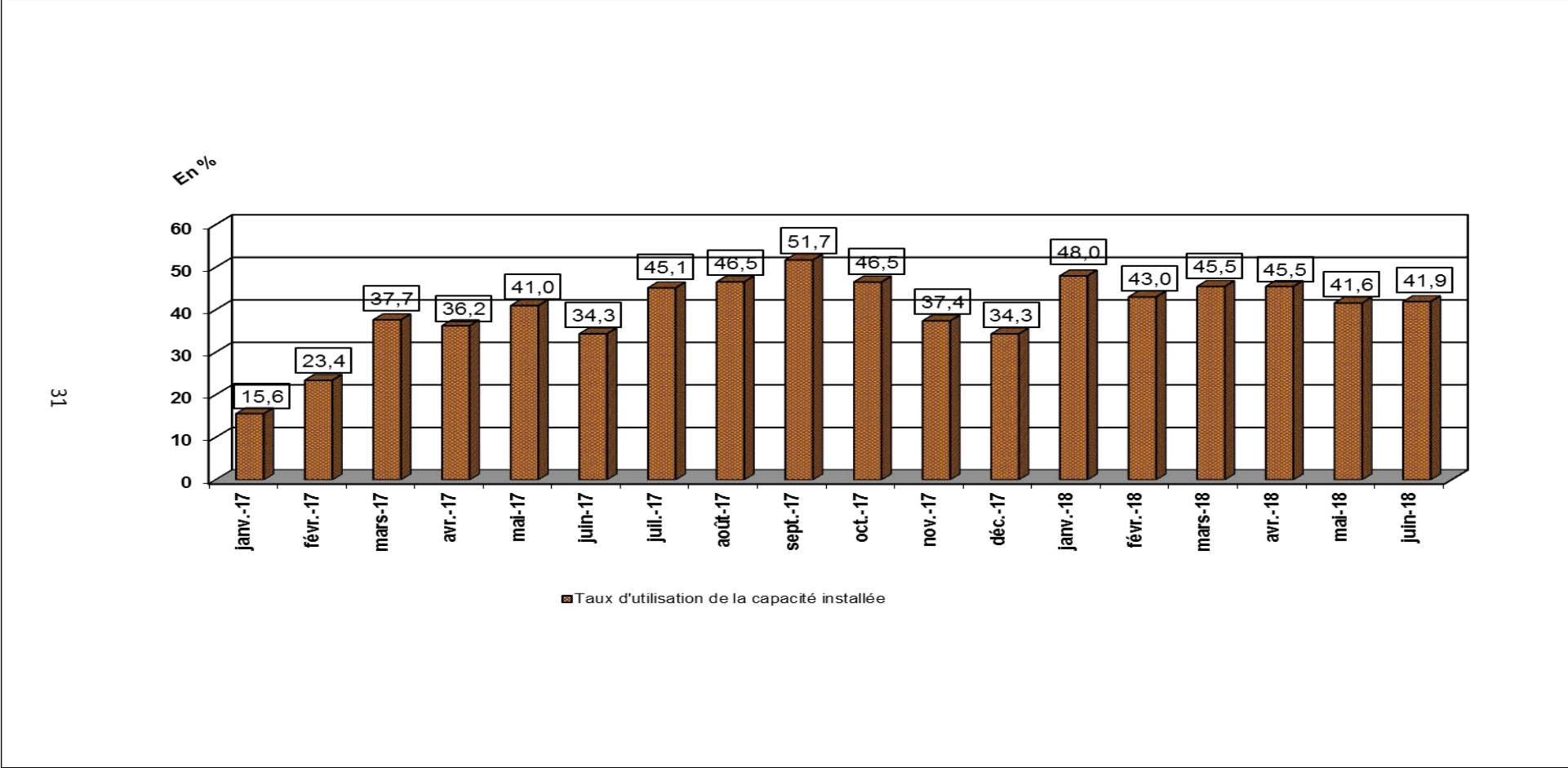

Source : BANQUE CENTRALE DU CONGO, sur base des données de cimenteries locales.

Tableau II.1

SITUATION DE TRÉSORERIE DE L'ÉTAT (Provisoire)
(En Millions de CDF)

Rubriques	2 017												
	Janvier	Février	Mars	Avril	Mai	Juin	Juillet	Août	Septembre	Octobre	Novembre	Décembre	Cumul
RECETTES	292 581	286 461	331 102	395 508	303 732	309 383	461 571	320 717	320 311	382 303	590 356	558 757	4 552 782
1. DGI	133 109	111 836	119 936	228 270	134 758	123 083	259 316	141 563	138 513	149 981	380 284	280 331	2 200 982
2. DGDA	99 645	98 650	99 000	96 653	105 653	115 761	125 058	127 291	119 367	136 998	131 152	131 005	1 386 232
3. Pétroliers producteurs	10 369	17 962	4 888	22 514	15 442	19 332	12 839	4 943	7 763	13 369	15 025	57 663	202 109
- Pétroliers producteurs - DGI	4 036	6 567	2 744	10 961	6 060	7 086	5 719	2 764	4 713	5 922	6 491	7 028	70 092
'- Pétroliers producteurs - Dgra	6 333	11 394	2 144	11 552	9 382	12 246	7 121	2 178	3 050	7 447	8 535	50 635	132 017
4. D.G.R.A.D.	42 404	43 145	107 277	47 942	47 796	51 164	64 315	46 506	53 100	52 713	63 894	89 758	710 016
5. Recettes exceptionnelles (1)	-	-	-	-	-	-	-	-	-	-	-	-	-
6. Autres	7 054	14 868	-	129	84	42	43	413	1 568	29 241	-	-	53 443
DÉPENSES	286 623	267 974	329 624	388 037	339 321	399 197	282 933	356 957	311 880	356 577	566 859	610 296	4 496 276
1. Rémunérations	157 297	162 273	167 888	170 885	167 090	170 783	106 978	231 430	159 554	155 574	259 889	207 399	2 117 041
2. Dette publique	4 460	11 484	13 536	3 701	17 672	46 070	31 360	19 063	40 450	10 051	24 485	11 246	233 579
3. Subventions et transferts	25 341	27 651	5 675	18 053	36 007	34 720	12 857	19 527	26 847	25 150	48 621	42 702	323 152
4. Frais de fonctionnement	74 275	52 490	101 684	100 763	92 262	80 428	92 250	49 501	40 811	55 261	88 288	140 935	968 948
5. Dépenses en capital	-	865	-	15 441	-	-	3 516	-	-	-	-	-	19 822
6. Extourne	-	-	-	-	-	-	-	-	-	-	-	-	-
7. Intervention économique	-	-	-	-	-	-	-	-	-	-	-	-	-
8. Autres dépenses	-	-	-	26 788	-	13 782	-	-	26 971	-	23 022	49 477	140 040
9. Dépenses urgentes	25 249	13 211	40 841	52 406	26 289	53 413	35 972	37 434	44 217	83 570	122 553	158 538	693 694
10. Paiements PPTE	-	-	-	-	-	-	-	-	-	-	-	-	-
SOLDE	5 958	18 487	1 478	7 471	- 35 588	- 89 814	178 638	- 36 240	8 431	25 727	23 497	- 51 539	56 506

Sources : Ministère des Finances (Direction du Trésor) et Banque Centrale du Congo.

(1) Il s'agit des Recettes de Participation et de cession, et des Recettes Appuis Budgétaires.

Tableau II.1bis

SITUATION DE TRÉSORERIE DE L'ÉTAT (Provisoire)
(En Millions de CDF)

Rubriques	2 018												
	Janvier	Février	Mars	Avril	Mai	Juin	Juillet	Août	Septembre	Octobre*	Novembre*	Décembre*	Cumul
RECETTES	435 585	519 594	648 879	893 670	587 193	544 871	758 071	506 773	470 660	527 468	742 593	449 848	7 085 204
1. DGI	211 451	293 164	343 398	645 431	284 324	202 490	446 074	203 693	203 745	238 288	404 979	186 903	3 663 942
2. DGDA	135 579	133 390	128 763	135 717	149 042	154 296	150 765	184 889	164 199	178 831	166 934	145 365	1 827 768
3. Pétroliers producteurs	14 375	16 706	10 796	27 750	10 214	14 260	24 576	21 747	26 437	21 963	18 679	23 634	231 137
- Pétroliers producteurs - DGI	6 722	7 567	6 117	17 634	5 843	6 728	9 896	8 519	10 284	8 707	8 511	9 718	106 245
Pétroliers producteurs - DGRAD	7 653	9 139	4 679	10 115	4 371	7 532	14 680	13 229	16 153	13 257	10 168	13 915	124 892
4. D.G.R.A.D.	74 180	76 334	165 923	83 994	143 215	172 706	136 297	96 186	73 708	88 385	72 001	57 881	1 240 810
5. Recettes exceptionnelles (1)	-	-	-	-	-	-	-	-	-	-	-	-	-
6. Autres	-	-	-	778	398	1 118	359	258	2 571	-	80 000	36 065	121 548
DÉPENSES	423 641	383 440	555 793	633 438	555 492	539 401	818 692	607 801	515 121	647 166	759 593	601 437	7 041 015
1. Rémunérations	211 481	206 169	208 863	239 031	224 485	217 319	237 841	231 678	228 054	245 107	232 511	210 112	2 692 652
2. Dette publique	17 756	11 674	48 983	27 571	15 964	14 625	40 192	11 868	28 334	36 982	18 216	8 217	280 382
3. Subventions et transferts	36 258	29 585	44 963	63 900	27 762	44 544	52 991	51 524	63 406	50 067	48 848	46 790	560 637
4. Frais de fonctionnement	84 579	72 459	134 459	101 904	118 269	178 027	234 938	199 837	109 558	217 748	235 057	200 111	1 886 946
5. Dépenses en capital	-	-	-	-	-	-	-	-	-	-	-	-	-
6. Extourne	-	-	-	-	-	-	-	-	-	-	-	-	-
7. Intervention économique	-	-	-	-	-	-	-	-	-	-	-	-	-
8. Autres dépenses	-	-	52 800	50 253	-	-	61 881	-	-	-	76 488	-	241 421
9. Dépenses urgentes	73 566	63 551	65 725	150 780	169 012	84 886	190 849	112 895	85 769	97 263	148 473	136 206	1 378 976
10. Paiements PPTÉ	-	-	-	-	-	-	-	-	-	-	-	-	-
SOLDE	11 944	136 155	93 086	260 231	31 701	5 470	- 60 621	- 101 028	- 44 461	- 119 698	- 17 000	- 151 590	44 190

Sources : Ministère des Finances (Direction du Trésor) et Banque Centrale du Congo.

(1) Il s'agit des Recettes de Participation et de cession, et des Recettes Appuis Budgétaires.

* Données non conciliées.

Tableau II.2

RECETTES PUBLIQUES

(En millions de CDF)

Rubriques	2 017												
	Janvier	Février	Mars	Avril	Mai	Juin	Juillet	Août	Septembre	Octobre	Novembre	Décembre	Cumul
1.DGI	133 109	111 836	119 936	228 270	134 758	123 083	259 316	141 563	138 513	149 981	380 284	280 331	2 200 982
- Sociétés	23 976	20 145	21 604	41 117	24 273	22 170	46 710	25 499	24 950	27 015	68 499	50 495	396 454
- IPR	42 753	35 920	38 522	73 317	43 282	39 532	83 288	45 468	44 488	48 172	122 141	90 038	706 920
- IRE	-	-	-	-	-	-	-	-	-	-	-	-	-
- Autres	52 669	44 251	47 456	90 322	53 321	48 702	102 606	56 014	54 807	59 345	150 471	110 921	870 886
-TVA/INT.	10 036	8 432	9 043	17 211	10 161	9 280	19 552	10 674	10 444	11 308	28 673	21 137	165 951
- TVA/EXP.	3 675	3 088	3 312	6 303	3 721	3 398	7 160	3 909	3 824	4 141	10 500	7 740	60 771
													-
2. PETROLIERS PRODUCTEURS	10 369	17 962	4 888	22 514	15 442	19 332	12 839	4 943	7 763	13 369	15 025	57 663	202 109
													-
3.DGDA	99 645	98 650	99 000	96 653	105 653	115 761	125 058	127 291	119 367	136 998	131 152	131 005	1 386 232
- Droits et taxes à l'exportation	4 419	4 375	4 390	4 286	4 685	5 133	5 546	5 645	5 293	6 075	5 816	5 809	61 472
- Droits et taxes à l'importation	63 367	62 734	62 957	61 465	67 188	73 616	79 528	80 948	75 909	87 121	83 403	83 310	881 548
- Accises	20 316	20 113	20 185	19 706	21 541	23 602	25 498	25 953	24 337	27 932	26 740	26 710	282 634
- Autres	11 543	11 427	11 468	11 196	12 239	13 410	14 486	14 745	13 827	15 870	15 192	15 175	160 578
													-
4. D.G.R.A.D.	42 404	43 145	107 277	19 564	47 796	22 787	64 315	46 506	24 723	52 713	63 894	89 758	710 016
													-
5. RECETTES EXCEPTIONNELLES						-	-	-	-	-	-	-	-
6. AUTRES	non conciliées 2018	-	-	778	398	1 118	359	258	2 571	-	80 000	121 548	207 031
													-
TOTAL	#VALEUR!	271 593	331 102	367 779	304 047	282 082	461 887	320 562	292 937	353 062	670 355	680 305	4 706 370

Sources : Banque Centrale du Congo et Régies financières.

Tableau II.2.bis

RECETTES PUBLIQUES

(En millions de CDF)

Rubriques	2 018												Cumul
	Janvier	Février	Mars	Avril	Mai	Juin	Juillet	Août	Septembre	Octobre*	Novembre*	Décembre*	
1.DGI	211 451	293 164	343 398	645 431	284 324	202 490	446 074	203 693	203 745	238 288	404 979	186 903	3 663 942
- Sociétés	38 088	52 806	61 855	116 259	51 214	36 474	80 349	36 690	36 700	42 922	72 947	33 666	659 971
- IPR	67 915	94 160	110 294	207 302	91 320	65 037	143 272	65 423	65 440	76 534	130 073	60 030	1 176 799
- IRE	-	-	-	-	-	-	-	-	-	-	-	-	-
- Autres	83 667	115 999	135 876	255 385	112 502	80 121	176 503	80 597	80 618	94 286	160 242	73 954	1 449 751
- TVA/INT.	15 943	22 104	25 892	48 665	21 438	15 268	33 633	15 358	15 362	17 967	30 535	14 092	276 257
- TVA/EXP.	5 838	8 094	9 482	17 821	7 850	5 591	12 316	5 624	5 626	6 579	11 182	5 161	101 164
2. PETROLIERS PRODUCTEURS	14 375	16 706	10 796	27 750	10 214	14 260	24 576	21 747	26 437	21 963	18 679	23 634	231 137
3.DGDA	135 579	133 390	128 763	135 717	149 042	154 296	150 765	184 889	164 199	178 831	166 934	145 365	1 827 768
- Droits et taxes à l'exportation	6 012	5 915	5 710	6 018	6 609	6 842	6 686	8 199	7 281	7 930	7 403	6 446	81 052
- Droits et taxes à l'importation	86 219	84 827	81 884	86 306	94 780	98 122	95 876	117 576	104 419	113 724	106 159	92 442	1 162 334
- Accises	27 643	27 197	26 253	27 671	30 388	31 459	30 739	37 696	33 478	36 461	34 036	29 638	372 658
- Autres	15 705	15 452	14 916	15 721	17 265	17 873	17 464	21 417	19 020	20 715	19 337	16 839	211 725
4. D.G.R.A.D.	74 180	76 334	165 923	83 994	143 215	172 706	136 297	96 186	73 708	88 385	72 001	57 881	1 240 810
5. RECETTES EXCEPTIONNELLES	-	-	-	-	-	-	-	-	-	-	-	-	-
6. AUTRES	-	-	-	778	398	1 118	359	258	2 571	-	80 000	36 065	121 548
TOTAL	435 585	519 594	648 879	893 670	587 193	544 871	758 071	506 773	470 660	527 468	742 593	449 848	7 085 204

Sources : Banque Centrale du Congo et Régies financières.

* Données non conciliées d'octobre à décembre 2018.

Tableau II.3

DÉPENSES PUBLIQUES

(En millions de CDF)

Rubriques	2 017												
	Janvier	Février	Mars	Avril	Mai	Juin	Juillet	Août	Septembre	Octobre	Novembre	Décembre	Cumul
1. Rémunérations	157 297	162 273	167 888	170 885	167 090	170 783	106 978	231 430	159 554	155 574	259 889	207 399	2 117 041
2. Dette publique+ Intérêt	4 460	11 484	13 536	3 701	17 672	46 070	31 360	19 063	40 450	10 051	24 485	11 246	233 579
- Extérieure	11	7 205	9 038	3 701	17 672	46 070	30 702	10 069	34 882	4 016	17 561	4 405	185 335
- Intérieure	-	-	-	-	-	-	-	162	-	-	-	-	162
- Frais financiers	4 450	4 279	4 499	-	-	-	658	8 832	5 567	6 034	6 924	6 840	48 082
3. Subventions & transferts	25 341	27 651	5 675	18 053	36 007	34 720	12 857	19 527	26 847	2 515	48 621	42 702	323 152
- Intervention économique	-	-	-	-	-	-	-	-	-	-	-	-	-
- Budgets annexes	25 341	27 651	5 675	18 053	-	-	12 857	19 527	26 847	2 515	48 621	323 152	323 152
4. Frais de fonctionnement	74 275	52 490	101 684	100 763	92 262	80 428	92 250	49 501	40 811	55 261	88 288	140 935	968 948
5. Dépenses en capital	-	865	-	15 441	-	-	3 516	-	-	-	-	-	19 822
6. Dépenses urgentes	25 249	13 211	40 841	52 406	26 289	53 413	35 972	37 434	44 217	83 570	122 553	158 538	693 694
7. Remboursement dette Miba	-	-	-	-	-	-	-	-	-	-	-	-	-
8. Autres dépenses	-	-	-	26 788	-	13 782	-	8 000	-	26 971	23 336	49 477	140 040
9. Paiements PPTE	-	-	-	-	-	-	-	-	-	-	-	-	-
10. Extourne	-	-	-	-	-	-	-	-	-	-	-	-	-
TOTAL	286 623	267 974	329 624	388 037	339 321	399 197	282 933	364 957	311 880	333 942	567 173	610 296	4 496 276

Sources : Ministère des Finances (Direction du Trésor) et Banque Centrale du Congo.

DÉPENSES PUBLIQUES

(En millions de CDF)

Rubriques	2 018												Cumul
	Janvier	Février	Mars	Avril	Mai	Juin	Juillet	Août	Septembre	Octobre*	Novembre*	Décembre*	
1. Rémunérations	211 481	206 169	208 863	239 031	224 485	217 319	237 841	231 678	228 054	245 107	232 511	210 112	2 692 652
2. Dette publique+ Intérêt	17 756	11 674	48 983	27 571	15 964	14 625	40 192	11 868	28 334	36 982	18 216	8 217	280 382
- Extérieure	12 100	5 393	40 291	18 828	8 671	6 972	27 817	4 404	22 617	31 716	10 992	1 276	191 077
- Intérieure	0	1 036	0	0	0	0	0	0	0	0	0	0	1 036
- Frais financiers	5 656	5 246	8 692	8 743	7 293	7 653	12 374	7 464	5 717	5 266	7 224	6 941	88 270
3. Subventions & transferts	36 258	29 585	44 963	63 900	27 762	44 544	52 991	51 524	63 406	50 067	48 848	46 790	560 637
- Intervention économique	-	-	-	-	-	-	-	-	-	-	-	-	0
- Budgets annexes	0	0	1	0	0	1	0	0	0	0	0	1	3
4. Frais de fonctionnement	84 579	72 459	134 459	101 904	118 269	178 027	234 938	199 837	109 558	217 748	235 057	200 111	1 886 946
5. Dépenses en capital	0	0	0	0	0	0	0	0	0	0	0	0	0
6. Dépenses urgentes	73 566	63 551	65 725	150 780	169 012	84 886	190 849	112 895	85 769	97 263	148 473	136 206	1 378 976
7. Remboursement dette MIBA	-	-	-	-	-	-	-	-	-	-	-	-	0
8. Autres dépenses	0	0	52 800	50 253	0	0	61 881	0	0	0	76 488	0	241 421
9. Paiements PPTE	-	-	-	-	-	-	-	-	-	-	-	-	0
10. Extourne	0	0	0	0	0	0	0	0	0	0	0	0	0
TOTAL	423 641	383 440	555 793	633 438	555 492	539 401	818 692	607 801	515 121	647 166	759 593	601 437	7 041 015

Sources : Ministère des Finances (Direction du Trésor) et Banque Centrale du Congo.

* Données non conciliées 2018

Graphique II.1 ÉVOLUTION MENSUELLE DE LA SITUATION FINANCIÈRE DE L'ÉTAT
(En milliards de CDF)

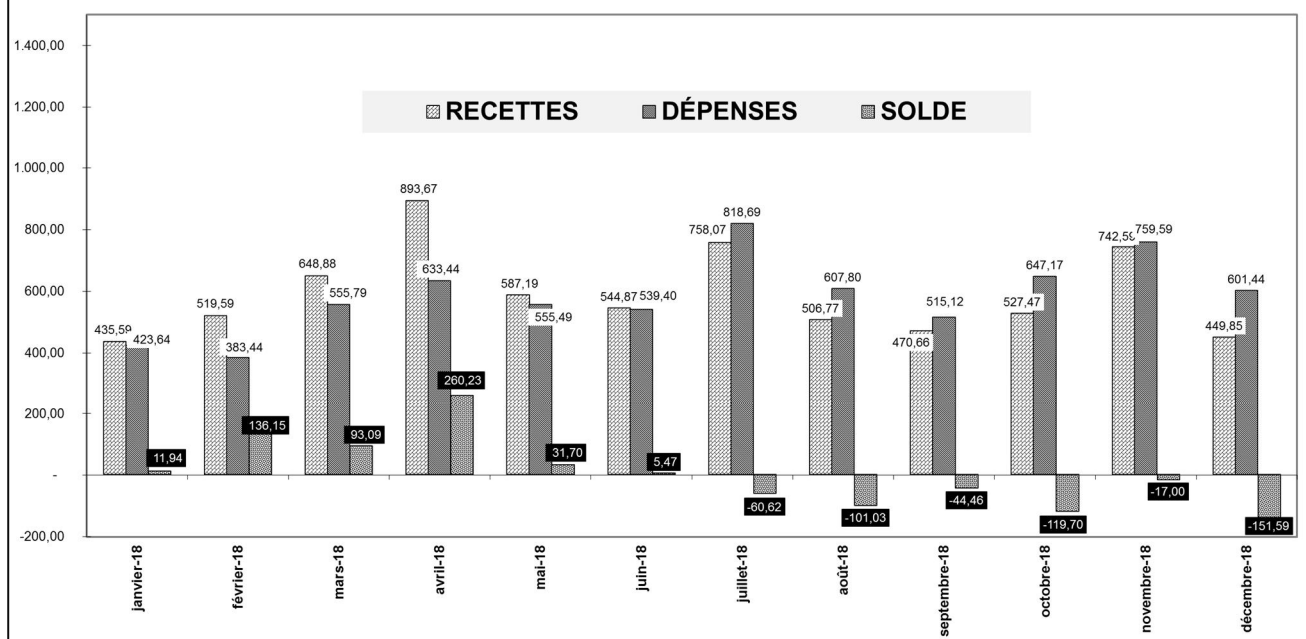

Source : Tableau II.1 bis.

Graphique II.2 ÉVOLUTION DU SOLDE MENSUEL DES OPÉRATIONS FINANCIÈRES DE L'ÉTAT
(En milliards de CDF)

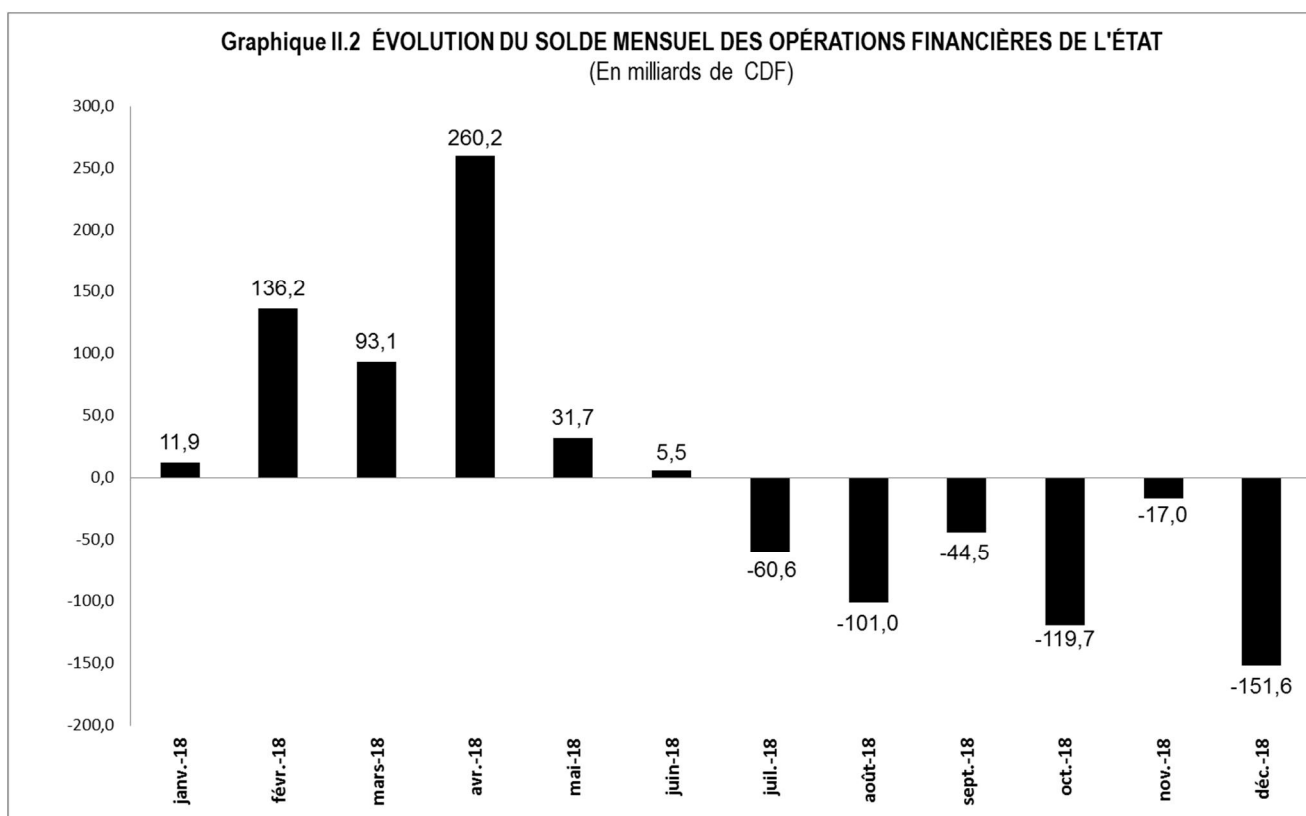

Source : Tableau II.1 bis.

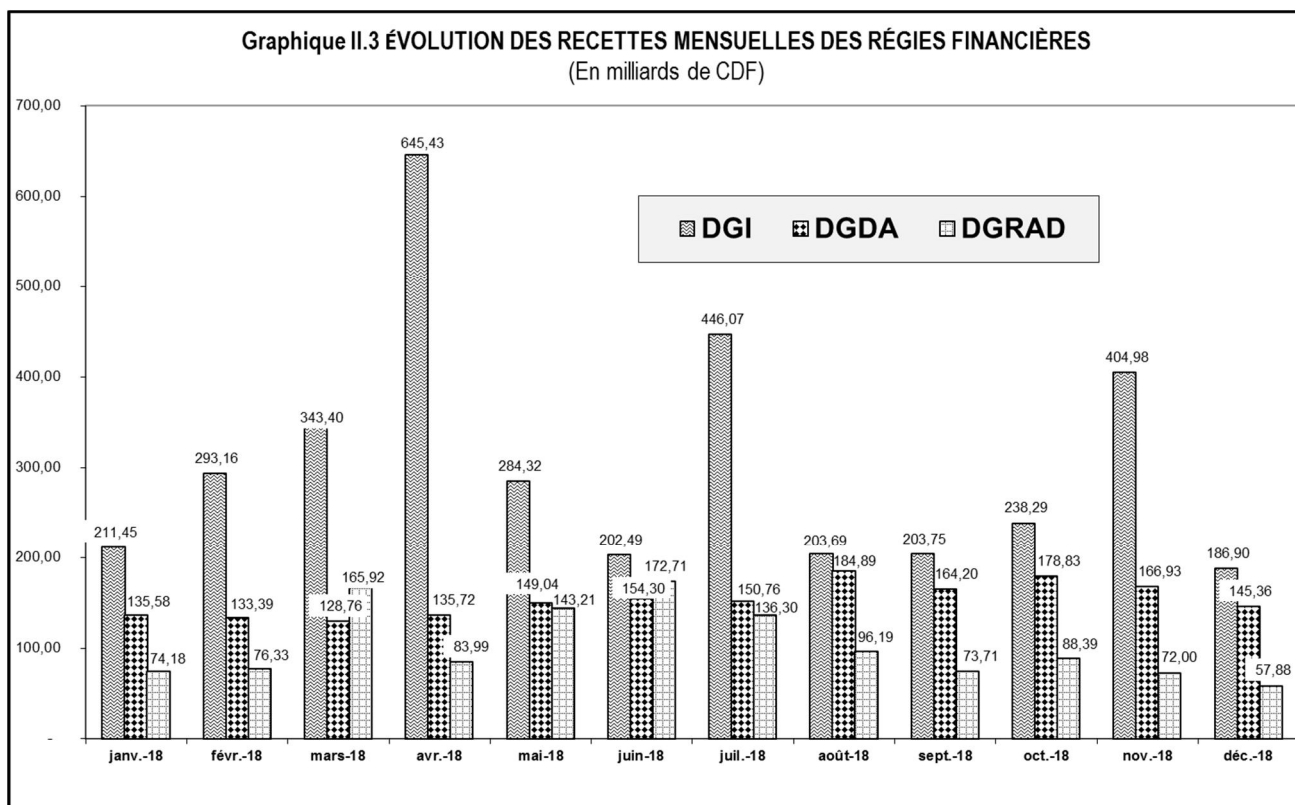

Source : Tableau II.1 bis.

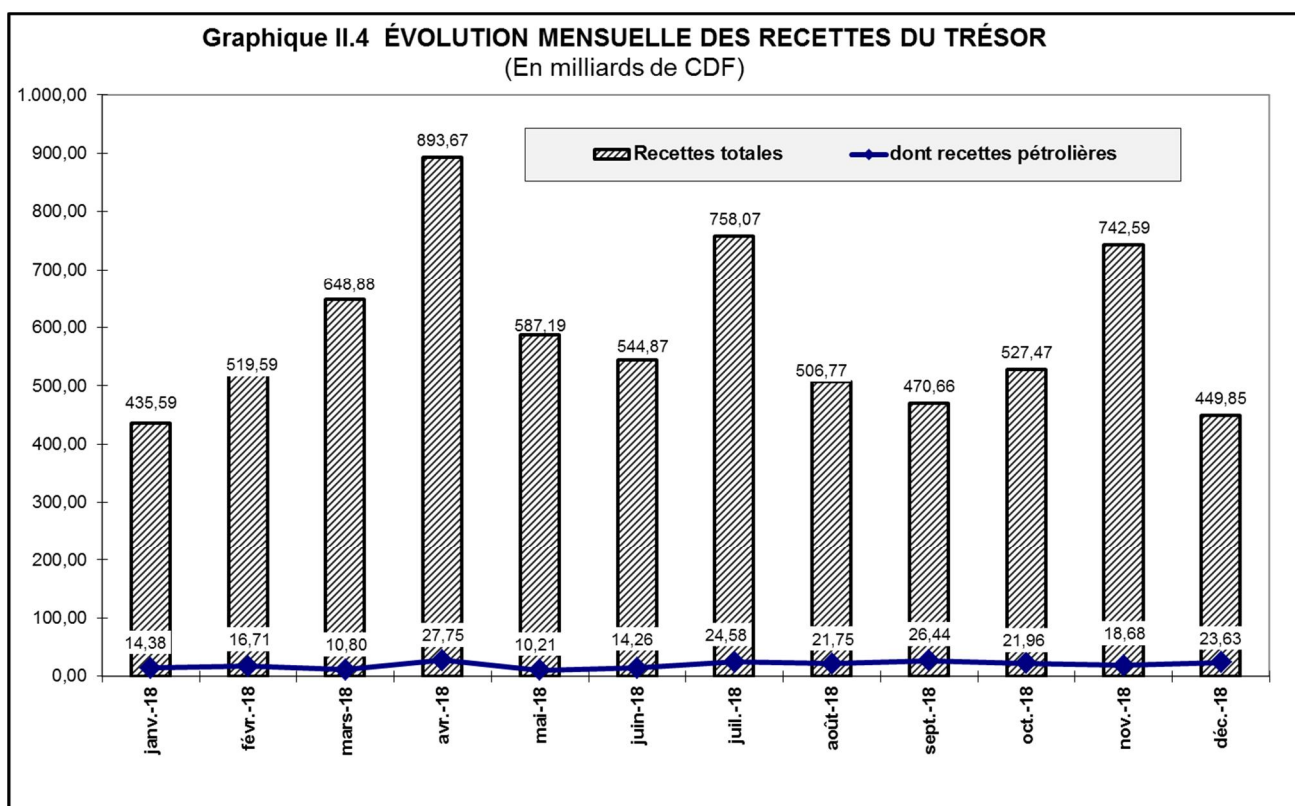

Source : Tableau II.1 bis.

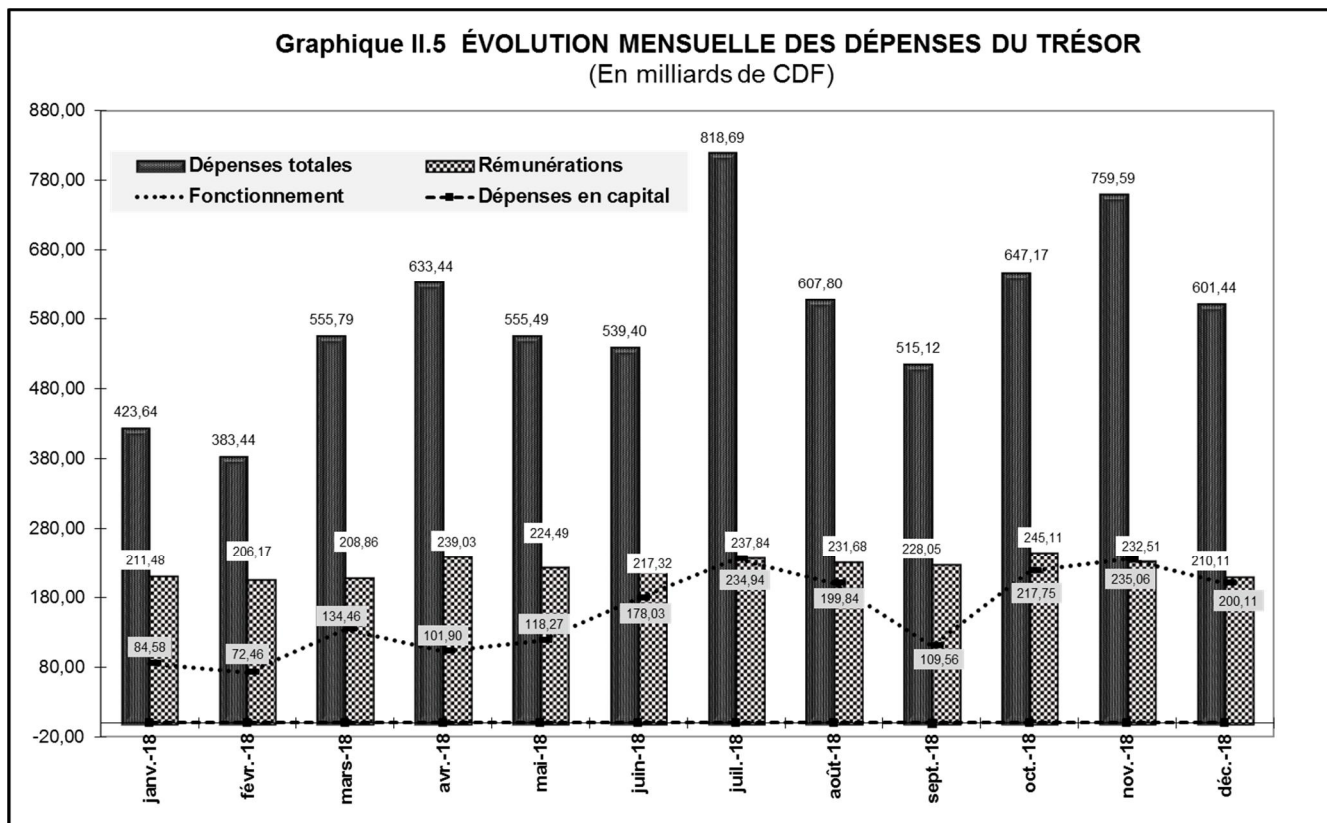

Source : Tableau II.1 bis.

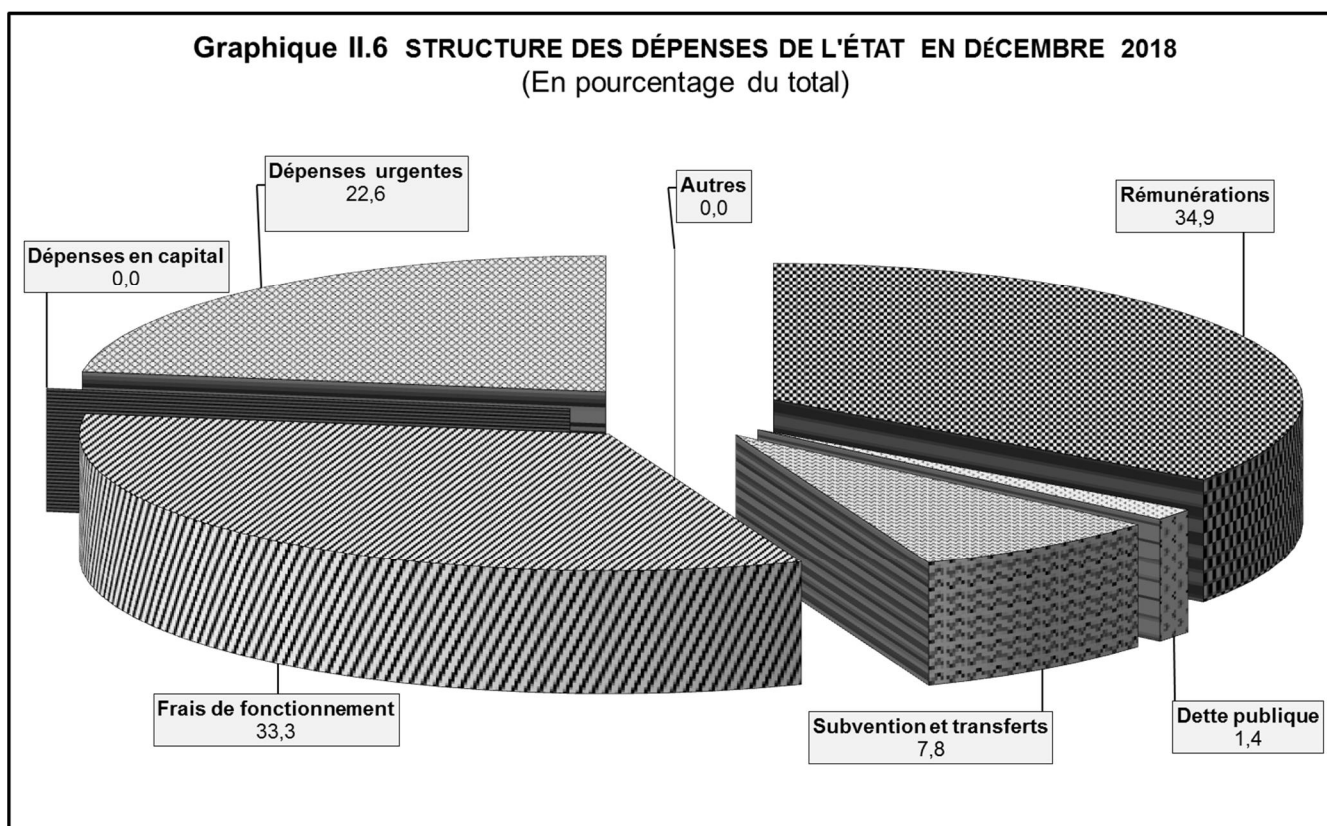

Source : Tableau II.1 bis.

Tableau III.1

ÉVOLUTION MENSUELLE DES COURS DE LA MONNAIE NATIONALE PAR RAPPORT AU USD ⁽¹⁾
(USD/CDF, sauf indication contraire)

	INDICATIF	PARALLELE	VARIATIONS COURS INDICATIF		VARIATIONS COURS PARALLELE		Ecart en % (4)
			(2)	(3)	(2)	(3)	
2005							
Décembre	431,28	435,92	+ 3,3	+ 3,0	+ 3,3	+ 3,9	+ 1,1
2006							
Décembre	503,43	523,40	+ 5,1	- 14,3	+ 3,1	- 16,7	+ 4,0
2007							
Décembre	500,67	507,97	+ 0,4	+ 0,6	- 1,0	+ 3,0	+ 1,5
2008							
Décembre	606,89	621,67	- 4,2	- 17,5	- 4,7	- 18,3	+ 2,4
2009							
Décembre	904,31	911,20	- 0,5	- 32,9	+ 0,3	- 31,8	+ 0,8
2010							
Décembre	912,07	925,10	- 0,2	- 0,9	- 0,2	- 1,5	+ 1,4
2011							
Décembre	898,12	899,21	+ 1,5	+ 1,6	+ 1,3	+ 2,9	+ 0,1
2012							
Décembre	914,99	927,18	+ 0,1	- 1,8	- 0,5	- 3,0	+ 1,3
2013							
Décembre	926,43	937,70	- 0,4	- 1,2	- 1,6	- 1,1	+ 1,2
2014							
Décembre	925,11	931,73	- 0,1	0,1	- 0,1	+ 0,6	+ 0,7
2015							
Décembre	927,51	933,61	+ 0,0	- 0,3	- 0,2	- 0,2	+ 0,7
2016							
Janvier	928,49	940,60	- 0,1	- 0,1	- 0,7	- 0,7	+ 1,3
Mars	936,48	950,04	- 0,7	- 1,0	- 0,7	- 1,7	+ 1,4
Juin	965,71	1 012,76	- 1,4	- 4,0	- 3,2	- 7,8	+ 4,9
Septembre	1 060,98	1 115,69	- 4,6	- 12,6	- 4,0	- 16,3	+ 5,2
Décembre	1 201,13	1 250,13	- 4,5	- 22,8	- 2,6	- 25,3	+ 4,1
2017							
Janvier	1 252,50	1 294,92	- 4,1	- 4,1	- 3,5	- 3,5	+ 3,4
Février	1 300,75	1 316,49	- 3,7	- 7,7	- 1,6	- 5,0	+ 1,2
Mars	1 342,36	1 358,50	- 3,1	- 10,5	- 3,1	- 8,0	+ 1,2
Avril	1 387,03	1 404,01	- 3,2	- 13,4	- 3,2	- 11,0	+ 1,2
Mai	1 419,82	1 431,38	- 2,3	- 15,4	- 1,9	- 12,7	+ 0,8
Juin	1 464,86	1 489,55	- 3,1	- 18,0	- 3,9	- 16,1	+ 1,7
Juillet	1 572,58	1 632,62	- 6,8	- 23,6	- 8,8	- 23,4	+ 3,8
Août	1 547,79	1 580,01	+ 1,6	- 22,4	+ 3,3	- 20,9	+ 2,1
Septembre	1 562,03	1 581,02	- 0,9	- 23,1	- 0,1	- 20,9	+ 1,2
Octobre	1 571,14	1 585,96	- 0,6	- 23,6	- 0,3	- 21,2	+ 0,9
Novembre	1 579,59	1 596,17	- 0,5	- 24,0	- 0,6	- 21,7	+ 1,0
Décembre	1 590,46	1 612,32	- 0,7	- 24,5	- 1,0	- 22,5	+ 1,4
2018							
Janvier	1 600,22	1 632,24	- 0,6	- 0,6	- 1,2	- 1,2	+ 2,0
Février	1 612,54	1 636,12	- 0,8	- 1,4	- 0,2	- 1,5	+ 1,5
Mars	1 616,43	1 637,08	- 0,2	- 1,6	- 0,1	- 1,5	+ 1,3
Avril	1 618,13	1 640,18	- 0,1	- 1,7	- 0,2	- 1,7	+ 1,4
Mai	1 619,26	1 644,79	- 0,1	- 1,8	- 0,3	- 2,0	+ 1,6
Juin	1 623,91	1 646,12	- 0,3	- 2,1	- 0,1	- 2,1	+ 1,4
Juillet	1 625,49	1 646,25	- 0,1	- 2,2	- 0,0	- 2,1	+ 1,3
Août	1 627,91	1 647,23	- 0,1	- 2,3	- 0,1	- 2,1	+ 1,2
Septembre	1 628,89	1 648,21	- 0,1	- 2,4	- 0,1	- 2,2	+ 1,2
Octobre	1 631,35	1 647,61	- 0,2	- 2,5	+ 0,0	- 2,1	+ 1,0
Novembre	1 632,30	1 649,18	- 0,1	- 2,6	- 0,1	- 2,2	+ 1,0
Décembre	1 632,76	1 657,24	- 0,0	- 2,6	- 0,5	- 2,7	+ 1,5

Source : - Banque Centrale du Congo.

(1) Cours moyens mensuels à la clôture de la journée.

(2) Variations calculées par rapport au cours du mois précédent.

(3) Variations calculées par rapport au dernier cours de l'année précédente.

(4) Ecart entre le cours parallèle et le cours indicatif.

Tableau III.2

ÉVOLUTION DU TAUX DE CHANGE DU DOLLAR SUR LE MARCHÉ ⁽¹⁾
(USD/CDF)

	Banques agréées		Bureaux de change		Cours indicatif	Cours	
	Cours acheteur	Cours vendeur	Cours acheteur	Cours vendeur		le plus bas	le plus haut
2005							
Décembre							
30/12	443,31	446,60	447,37	453,08	445,40	440,00	456,55
2006							
Décembre							
28/12	499,70	507,52	513,19	518,66	503,43	520,00	490,00
2007							
Décembre							
31/12	496,59	510,29	500,81	508,63	502,99	495,64	516,61
2008							
Décembre							
30/12	627,97	649,85	652,68	662,23	639,32	605,72	674,98
2009							
Décembre							
30/12	896,89	908,10	900,67	908,54	902,66	895,00	915,00
2010							
Décembre							
30/12	906,50	922,40	915,15	925,00	915,13	890,00	937,48
2011							
Décembre							
30/12	903,30	915,20	921,47	926,53	910,65	880,00	930,00
2012							
Décembre							
30/12	911,60	919,99	922,71	929,04	915,17	899,00	935,00
2013							
Décembre							
30/12	921,62	932,23	932,86	940,19	925,50	900,00	945,00
2014							
Décembre							
30/12	917,61	931,77	930,03	935,10	924,51	905,56	940,00
2015							
Décembre							
30/12	921,95	934,19	936,77	939,91	927,92	900,13	950,00
2016							
Janvier							
31/01	994,40	947,15	932,92	940,53	929,51	910,09	952,00
Mars							
31/03	936,61	948,54	951,69	961,55	941,58	927,29	975,00
Juin							
30/06	978,43	997,05	1 009,33	1 043,68	983,76	958,80	1 150,00
Septembre							
30/09	1 042,17	1 084,17	1 187,23	1 213,01	1 060,98	1 000,00	1 250,00
Décembre							
31/12	1 196,21	1 239,29	1 261,13	1 271,06	1 215,59	1 160,00	1 300,00
2017							
Janvier							
31/01	1 267,15	1 295,33	1 298,70	1 306,35	1 280,59	1 200,00	1 373,00
Février							
29/02	1 309,61	1 325,78	1 344,04	1 340,78	1 314,94	1 215,70	1 360,00
Mars							
31/03	1 357,14	1 382,38	1 381,29	1 381,85	1 370,01	1 200,00	1 400,00
Avril							
30/04	1 398,07	1 416,14	1 404,91	1 411,12	1 405,89	1 225,00	1 450,00
Mai							
31/05	1 429,44	1 450,31	1 454,57	1 466,14	1 440,37	1 251,29	1 474,02
Juin							
30/06	1 502,47	1 518,53	1 542,99	1 558,14	1 507,78	1 456,88	1 590,00
Juillet							
31/07	1 628,25	1 669,39	1 668,07	1 707,34	1 565,97	1 594,65	1 722,65
Août							
31/08	1 548,06	1 579,54	1 559,92	1 565,10	1 555,62	1 254,54	1 633,00
Septembre							
30/09	1 554,82	1 596,11	1 574,89	1 580,85	1 568,04	1 244,54	1 645,00
Octobre							
31/10	1 573,85	1 596,36	1 580,83	1 583,70	1 574,64	1 547,00	1 653,00
Novembre							
30/11	1 574,87	1 654,04	1 600,00	1 630,00	1 586,28	1 541,96	1 698,00
Décembre							
31/12	1 588,79	1 611,28	1 615,00	1 643,00	1 592,19	1 594,04	1 685,00
2018							
Janvier							
31/01	1 612,21	1 596,43	1 630,64	1 636,51	1 604,98	1 579,00	1 670,00
Février							
29/02	1 611,91	1 627,73	1 620,00	1 650,00	1 615,97	1 564,97	1 665,00
Mars							
31/03	1 614,64	1 643,27	1 634,80	1 640,00	1 616,53	1 589,86	1 698,71
Avril							
30/04	1 616,26	1 634,05	1 635,00	1 640,00	1 620,00	1 591,00	1 620,00
Mai							
31/05	1 616,38	1 646,06	1 640,00	1 650,00	1 620,98	1 575,00	1 694,00
Juin							
30/06	1 622,13	1 642,85	1 640,54	1 650,00	1 625,67	1 598,00	1 699,00
Juillet							
31/07	1 624,28	1 635,95	1 642,00	1 645,61	1 626,93	1 599,00	1 677,03
Août							
31/08	1 617,99	1 646,07	1 640,90	1 647,57	1 628,14	1 601,00	1 703,00
Septembre							
30/09	1 627,87	1 654,51	1 647,36	1 644,75	1 630,65	1 603,00	1 696,67
Octobre							
31/10	1 630,35	1 656,91	1 643,00	1 649,32	1 632,46	1 610,00	1 714,36
Novembre							
30/11	1 631,30	1 643,17	1 645,88	1 655,00	1 633,04	1 605,00	1 713,00
Décembre							
31/12	1 631,83	1 640,55	1 660,00	1 670,00	1 635,62	1 619,04	1 670,00

Source : - Banque Centrale du Congo.

(1) Cours fin période.

Tableau III.3

VARIATIONS MOYENNES MENSUELLES DES COURS DE CHANGE EN % ⁽¹⁾

Périodes	2012		2013		2014		2015		2016		2017		2018	
	INDICATIF	LIBRE	INDICATIF	LIBRE	INDICATIF	PARALLELE	INDICATIF	PARALLELE	INDICATIF	PARALLELE	INDICATIF	PARALLELE	INDICATIF	PARALLELE
	USD	USD	USD	USD	USD	USD	USD	USD	USD	USD	USD	USD	USD	USD
Janvier	-0,1	-0,0	-0,0	0,0	-0,1	-0,0	-0,0	-0,0	-0,1	-0,7	-4,1	-3,5	-0,6	-1,2
Février	-0,0	0,1	-0,0	0,0	-0,0	0,1	0,0	0,1	-0,2	-0,3	-3,7	-1,6	-0,8	-0,2
Mars	-0,0	-0,0	0,0	0,0	0,2	0,1	-0,1	-0,1	-0,7	-0,7	-3,1	-3,1	-0,2	-0,1
Avril	-0,0	0,0	0,0	0,0	0,1	0,4	0,0	0,0	-1,0	-2,3	-3,2	-3,2	-0,1	-0,2
Mai	-0,0	0,0	-0,0	-0,0	-0,0	0,1	0,1	-0,0	-0,7	-0,8	-2,3	-1,9	-0,1	-0,3
Juin	0,0	-0,0	0,0	-0,0	-0,0	-0,0	-0,1	-0,0	-1,4	-3,2	-3,1	-3,9	-0,3	-0,1
Juillet	0,0	0,0	0,0	0,0	0,1	-0,0	0,0	0,0	-2,6	-4,3	-6,8	-8,8	-0,1	-0,0
Août	0,0	0,0	-0,0	-0,0	-0,0	0,0	-0,0	-0,0	-2,0	-1,2	1,6	3,3	-0,1	-0,1
Septembre	0,0	0,0	-0,0	-0,0	-0,0	-0,1	-0,0	-0,1	-4,6	-4,0	-0,9	-0,1	-0,1	-0,1
Octobre	0,0	0,0	0,0	-0,0	-0,1	0,1	-0,1	0,1	-5,3	-6,5	-0,6	-0,3	-0,2	0,0
Novembre	0,0	0,0	-0,0	-0,0	0,1	0,0	-0,0	0,0	-2,3	-2,0	-0,5	-0,6	-0,1	-0,1
Décembre	-0,0	-0,0	-0,0	-0,0	-0,1	-0,1	0,0	-0,2	-4,5	-2,6	-0,7	-1,0	-0,0	-0,5

Source : - Banque Centrale du Congo.

(1) Il s'agit de la moyenne des variations.

Tableau III.4

COURS DE CHANGE MOYEN INTERBANCAIRE DES DEVISES ETRANGERES CONTRE LA DEVISE NATIONALE (CDF)

	2 016		2 017				2 018											
	Décembre	Moyenne annuelle	Janvier	Juin	Décembre	Moyenne annuelle	Janvier	Février	Mars	Avril	Mai	Juin	Juillet	Août	Septembre	Octobre	Novembre	Décembre
1 USD	1 200,33	1 010,30	1 249,08	1 461,65	1 589,67	1 464,35	1 599,54	1 611,99	1 616,53	1 617,84	1 619,22	1 623,75	1 625,43	1 627,91	1 629,67	1 631,27	1 632,27	1 632,63
1 CAD.	898,11	763,84	943,01	1 095,71	1 244,55	1 130,91	1 285,61	1 283,44	1 250,75	1 273,91	1 257,90	1 239,69	1 235,93	1 248,10	1 268,89	1 257,09	1 237,71	1 215,21
1 GBP	1 499,39	1 364,90	1 540,42	1 869,83	2 130,01	1 889,63	2 208,16	2 252,70	2 257,56	2 288,91	2 181,95	2 156,91	2 139,20	2 095,95	2 128,23	2 126,25	2 105,90	2 068,57
1 CHF	1 176,24	1 024,89	1 236,26	1 508,99	1 609,16	1 488,73	1 663,42	1 723,99	1 706,28	1 683,18	1 623,90	1 640,74	1 633,41	1 647,04	1 684,34	1 644,24	1 630,46	1 643,98
100 JPY	1 034,42	899,67	1 083,73	1 320,37	1 408,64	1 220,21	1 441,76	1 491,69	1 523,31	1 511,88	1 476,76	1 476,83	1 458,79	1 466,75	1 456,66	1 446,13	1 441,65	1 451,26
100 XAF	192,92	170,25	201,94	250,05	286,73	252,55	297,04	303,40	303,78	303,89	294,03	288,99	289,37	286,55	289,91	286,04	282,84	282,98
1 EUR	1 265,44	1 116,37	1 324,63	1 640,21	1 880,82	1 658,35	1 948,46	1 990,20	1 992,63	1 993,37	1 914,33	1 895,67	1 898,12	1 879,63	1 901,72	1 876,26	1 855,29	1 856,24
1 ZAR	86,52	71,85	92,04	113,01	90,09	99,82	94,58	97,48	97,72	95,47	112,62	122,29	122,02	114,38	110,24	112,72	115,55	114,81
1 DTS	1 616,90	1 403,28	1 686,26	2 021,58	2 249,52	2 033,13	2 298,92	2 340,62	2 348,52	2 351,57	2 308,58	2 295,94	2 283,99	2 271,51	2 282,68	2 270,17	2 260,21	2 260,73
1 AUD	883,07	752,26	928,75	1 102,46	1 213,84	1 123,10	1 270,65	1 269,88	1 254,88	1 249,83	1 218,21	1 218,24	1 202,36	1 193,87	1 174,22	1 158,98	1 182,01	1 174,36

44

Source : - Banque Centrale du Congo.

Tableau III.5

VOLUME DES TRANSACTIONS SUR LE MARCHÉ DES CHANGES

(en millions de USD)

Période	BCC		Bques agréées		Bur. de Chge		Total		Volume total
	Achat	Vente	Achat	Vente	Achat	Vente	Achat	Vente	
2006									
déc-06	5,50	0,00	32,48	42,21	0,86	0,83	38,84	43,05	81,89
Cumul 06	10,40	11,00	308,80	367,94	13,33	13,77	332,53	392,71	725,24
2007									
déc-07	0,00	0,00	56,42	60,67	2,08	2,35	58,49	63,02	121,52
Cumul 07	66,94	0,00	533,47	562,79	13,04	14,25	613,45	515,38	1 128,83
2008									
déc-08	0,00	0,00	72,52	76,48	0,69	0,76	73,21	77,24	150,44
Cumul 08	0,00	0,00	916,46	973,39	10,00	10,59	926,45	983,97	1 910,43
2009									
déc-09	0,00	12,25	85,54	81,04	0,47	0,57	86,01	93,86	179,87
Cumul 09	11,00	124,65	851,04	867,41	5,65	5,54	867,70	997,60	1 865,30
2010									
déc-10	0,00	0,00	104,77	121,60	0,56	0,68	105,33	122,28	227,61
Cumul 10	0,00	10,00	1 039,55	1 094,18	5,58	5,58	1 045,13	1 109,76	2 154,89
2011									
déc-11	4,02	0,00	76,09	92,21	0,27	0,29	80,38	92,50	172,88
Cumul 11	164,97	49,90	1 211,34	1 310,44	5,78	6,54	1 382,09	1 366,89	2 748,98
2012									
déc-12	47,00	0,00	158,31	187,08	3,05	2,62	208,36	189,70	398,07
Cumul 12	266,36	29,13	2 144,98	2 237,98	25,70	19,90	2 437,05	2 287,01	4 724,06
2013									
déc-13			223,94	197,59	1,46	1,25	225,40	198,83	424,23
Cumul 13	25,00	24,00	2 289,00	2 291,63	25,78	23,93	2 339,77	2 339,57	4 679,34
2014									
déc-14	42,00	0,00	239,14	309,87	1,98	1,79	283,12	311,65	594,77
Cumul 14	611,60	0,00	3 048,75	3 146,76	20,01	17,66	3 680,36	3 164,42	6 844,79
2015									
déc-15	4,10	4,10	230,20	328,62	2,41	2,19	236,71	334,91	571,62
Cumul 15	185,50	55,60	2 707,85	3 388,43	27,92	27,15	2 921,28	3 471,19	6 392,46
2016									
janv-16	0,00	0,00	192,56	202,25	1,75	2,01	194,31	204,26	398,56
mars-16	0,00	0,00	208,00	179,45	1,84	1,66	209,84	181,10	390,95
juin-16	0,00	50,00	189,88	87,44	1,32	0,69	191,20	138,12	329,32
sept-16	0,00	0,00	85,00	35,59	0,26	0,16	85,26	35,75	121,01
déc-16	1,50	1,50	124,53	78,03	1,39	1,29	127,42	80,82	208,23
Cumul 16	1,50	248,25	1 938,48	1 186,21	13,38	11,26	1 953,36	1 445,72	3 399,08
2017									
janv-17	0,00	55,50	152,55	73,72	1,27	0,97	153,82	130,19	284,01
févr-17	0,00	22,92	180,54	141,53	1,67	1,99	182,21	166,45	348,66
mars-17	0,00	0,00	162,04	130,52	1,80	1,77	163,83	132,29	296,13
avr-17	0,00	0,00	165,48	121,97	1,59	1,55	167,07	123,53	290,60
mai-17	0,00	0,00	180,97	119,15	1,65	1,62	182,62	120,77	303,38
juin-17	0,00	0,00	130,25	94,36	1,44	1,25	131,69	95,62	227,31
juil-17	10,00	11,00	152,92	63,08	1,24	0,90	164,16	74,98	239,14
août-17	38,00	25,00	135,33	56,19	1,65	1,65	174,98	82,84	257,82
sept-17	-	3,50	125,69	65,08	1,45	1,29	127,14	69,86	197,00
oct-17	5,00	-	137,35	51,50	1,04	1,08	143,39	52,58	195,97
nov-17	-	-	135,09	40,29	0,74	0,65	135,82	40,94	176,76
déc-17	-	-	101,27	37,09	0,61	0,55	101,88	37,64	139,52
Cumul 17	53,00	117,92	1 759,47	994,46	16,15	15,29	1 828,62	1 127,67	2 956,29
2018									
janv-18	-	-	135,5	47,82	0,5	0,37	136,0	48,19	184,1
févr-18	-	-	124,4	41,75	0,4	0,63	124,8	42,38	167,2
mars-18	-	-	246,6	51,00	0,7	0,60	247,3	51,59	298,9
avr-18	-	-	256,8	49,91	0,6	0,59	257,4	50,50	307,9
mai-18	-	-	167,4	47,42	1,1	0,54	168,5	47,96	216,5
juin-18	-	-	162,1	48,03	0,7	0,64	162,8	48,67	211,5
juil-18	-	-	190,0	66,87	0,6	0,51	190,6	67,38	258,0
août-18	-	-	224,2	89,82	0,7	0,65	224,9	90,47	315,4
sept-18	-	-	163,9	50,07	0,6	0,65	164,5	50,72	215,2
oct-18	-	-	186,1	55,61	1,1	0,63	187,2	56,24	243,4
nov-18	-	-	191,5	47,2	0,7	0,7	192,2	47,84	240,1
déc-18	-	-	190,9	79,0	0,7	0,6	191,6	79,57	271,2
Cumul 18	0,00	0,00	2 239,43	674,47	8,48	7,05	2 247,91	681,52	2 929,43

Source : Banque Centrale du Congo.

Tableau III.7

POSITION NETTE DE CHANGE D' AUTRES INSTITUTIONS DES DEPOTS ⁽¹⁾

(en milliers de USD)

	2015	2016	2017					2018								
	Année	Année	Janvier	Mars	Juin	Sept.	Déc.	Année	Janvier (p)	Février (p)	Mars (p)	Avril (p)	Mai (p)	juin (p)	juil (p)	Août(p)
1. Position nette en début période (a)	28 551	-29 925	22 081	-11 594	-12 527	16 568	-58 628	22 081	322 833	408 266	297 326	27 825	314 865	302 811	305 178	-323 584
2. Différence des cours	-27 789	150 239	269	4 477	3	-33 757	-468	-8 845	687	-77 960	-305 890	301 051	-17 480	-24	-608 698	46 209
3. Position nette en début période (b)	762	120 314	22 350	-7 118	-12 524	-17 189	-59 096	13 236	323 520	330 306	-8 564	328 876	297 385	302 787	-303 520	-277 375
4. Recettes	5 074 371	5 053 576	587 525	234 846	101 160	726 188	1 726 350	8 429 912	883 756	797 386	920 847	775 694	97 158	83 157	102 651	558 759
- Exportations	1 609 009	1 841 832	205 554	64 884	40 161	345 530	369 779	2 635 400	385 961	400 569	450 992	366 463	34 933	37 648	47 445	213 074
- Invisibles	3 465 362	3 211 744	381 971	169 962	60 999	380 658	1 356 571	5 794 512	497 795	396 817	469 854	409 231	62 225	45 508	55 206	345 686
5. Dépenses	3 301 606	2 208 069	175 718	143 882	66 257	187 058	209 459	1 994 392	255 380	184 581	123 835	337 559	41 497	145 914	137 751	324 493
- Importations	1 015 612	870 195	72 801	62 044	21 845	61 492	72 361	647 200	70 657	77 559	69 260	83 014	20 259	18 436	39 763	179 724
- Invisibles	2 285 994	1 337 874	102 917	81 838	44 412	125 566	137 098	1 347 192	184 723	107 021	54 575	254 545	21 237	127 478	97 988	144 769
6. Solde (4-5)	1 772 765	2 845 507	411 807	90 964	34 903	539 130	1 516 891	6 435 520	628 376	612 805	797 012	438 135	55 661	-62 757	-35 100	234 266
7. Solde des moyens de couverture	-1 803 452	-2 943 740	-407 716	-99 190	-39 522	-507 165	-1 134 962	-6 125 923	-543 630	-645 786	-760 622	-452 146	-50 235	65 147	15 036	-216 012
8. Position nette à fin période (3+6+7)	-29 925	22 081	26 441	-15 344	-17 143	14 776	322 833	322 833	408 266	297 326	27 825	314 865	302 811	305 178	-323 584	-259 120

Source : - Banque Centrale Congo.

(1) Au cours du dernier jour de la période.

(a) Cours initial.

(b) Cours actuel.

(p) Provisoire

Tableau III.8

ÉVOLUTION DES COURS MOYENS MENSUELS DES MATIÈRES PREMIÈRES D'ORIGINE MINÉRALE

Produits et marchés	Cotations	Moyenne 2016	2017				2018												
			Janvier	Juin	Décembre	Moyenne	Janvier	Février	Mars	Avril	Mai	Juin	Juillet	Août	Septembre	Octobre	Novembre	Décembre	Moyenne
- Cuivre (LME)	\$/tm	4 861,81	5 706,68	5 682,73	6 791,20	6 154,98	7 080,04	7 009,70	6 809,16	6 825,55	6 820,65	6 962,10	6 267,68	6 045,54	6 011,10	6 219,22	6 181,84	6 098,38	6 527,58
- Zinc (LME)	\$/tm	2 085,37	2 691,64	2 562,64	3 188,10	2 889,18	3 419,45	3 543,93	3 292,75	3 204,38	3 053,50	3 097,90	2 672,82	2 514,96	2 428,78	2 669,89	2 590,59	2 626,05	2 926,25
- Cobalt (Londres : cathode 99,80 %)	\$/lb	11,89	14,20	27,19	32,08	25,99	34,33	37,96	39,51	43,52	44,14	42,91	40,09	35,08	33,29	33,50	33,50	33,00	37,57
- Cobalt (Londres : cathode 99,80 %)	\$/tonne	26 247,29	31 336,54	60 029,10	70 816,78	57 372,16	75 772,63	83 802,43	87 221,55	96 068,54	97 439,29	94 733,52	88 500,90	77 430,66	73 482,34	73 951,43	73 951,43	72 847,68	82 933,53
- Diamant Congo (CEEC)	\$/carat	15,59	10,95	13,10	16,85	12,03	10,97	11,61	13,75	16,30	13,66	14,96	14,49	17,08	9,95	13,85	10,25	15,57	13,54
- Coltan (Londres)	\$/lb	59,63	55,00	65,68	85,10	69,42	87,50	87,80	94,73	98,24	101,07	101,50	106,95	95,00	95,00	95,00	89,55	87,50	94,99
- Or (New York)	\$/o.t	1 247,72	1 191,23	1 261,98	1 265,72	1 258,11	1 330,23	1 334,05	1 326,87	1 335,62	1 304,21	1 282,59	1 238,66	1 207,12	1 198,80	1 214,25	1 220,72	1 250,29	1 270,29
- Argent (New York)	cts/o.t	1 708,23	1 660,70	1 697,05	1 623,10	1 705,35	1 716,64	1 667,90	1 648,82	1 663,38	1 647,04	1 652,57	1 573,86	1 499,78	1 426,75	1 456,74	1 436,45	1 469,60	1 571,63
- Pétrole :																			
- Brent (Londres)	\$/baril	45,09	55,62	47,58	64,10	54,86	68,98	65,62	66,76	71,76	77,03	75,94	74,82	73,92	79,20	80,59	65,97	57,69	71,52
- WTI (New York)	\$/baril	43,57	54,99	45,35	57,92	51,34	63,71	62,11	62,96	66,47	69,84	67,26	70,57	66,96	68,83	70,72	57,15	49,83	64,70

Source : Bourse -Les Echos.

Pour mémoire : Once troy (o.t) = 31,103 g et lb = 0,453 kg.

48

Tableau III.8. bis

ÉVOLUTION DES COURS MOYENS MENSUELS DES MATIÈRES PREMIÈRES D'ORIGINE AGRICOLE

Produits et marchés	Cotations	Moyenne 2016	2017				2018												
			Janvier	Juin	Décembre	Moyenne	Janvier	Février	Mars	Avril	Mai	Juin	Juillet	Août	Septembre	Octobre	Novembre	Décembre	Moyenne
- Huile de palme (Kuala Lumpur) ⁽¹⁾	Riggints/tm	2 644,68	3 192,36	2 591,36	2 462,50	2 761,12	2 513,41	2 511,10	2 436,23	2 399,14	2 398,87	2 330,71	2 197,77	2 186,04	2 186,50	2 119,65	1 863,77	1 933,75	2 256,41
- Café Arabica (New York)	Cts/lb	136,32	148,18	124,15	121,68	132,99	122,99	121,46	119,64	117,12	119,34	118,47	111,14	102,85	97,82	114,87	111,74	100,36	113,15
- Café Robusta (Londres)	\$/tm	1 730,92	2 218,59	2 044,05	1 724,10	2 034,67	1 758,77	1 790,65	1 791,18	1 727,29	1 751,48	1 721,38	1 736,59	1 644,30	1 541,95	1 680,26	1 634,00	1 500,35	1 689,85
- Caoutchouc (Singapour)	Cts/kg	163,86	253,45	177,80	161,79	199,64	167,39	173,42	174,59	170,75	167,90	154,95	146,22	147,10	143,83	141,96	134,95	146,30	155,78
- Cacao (New York)	\$/tm	3 079,90	3 163,00	3 163,00	1 907,55	2 831,25	1 938,09	2 101,00	2 504,82	2 661,86	2 713,87	2 444,38	2 377,36	2 185,17	2 240,70	2 139,09	2 185,37	2 234,35	2 310,51
- Coton (New York)	Cts/lb	65,59	73,16	74,07	75,52	73,60	80,36	77,73	82,82	83,23	86,87	89,22	87,52	84,51	80,58	78,80	77,10	77,03	82,15
- Bois (Chigago) ⁽²⁾	\$/bdft	298,98	320,50	361,77	434,66	384,17	468,78	501,45	501,83	541,67	605,83	567,83	517,29	439,36	390,20	328,80	340,64	328,57	461,02

Source : Bourse -Les Echos.

(1) - Riggints monnaie de Kuala Lumpur : 25 riggints = 5 euros.

(2) - Bdft (Board foot) : 1 bdft = 2,35973722 liters.

ÉVOLUTION DES VALEURS A L'EXPORTATION DE DIAMANT

(en milliers de USD)

Périodes	2012		2013		2014		2015		2016		2017		2018	
	DIAMANT	DIAMANT	DIAMANT	DIAMANT	DIAMANT	DIAMANT	DIAMANT	DIAMANT	DIAMANT	DIAMANT	DIAMANT	DIAMANT	DIAMANT	DIAMANT
	C.A.	INDUSTRIEL ⁽¹⁾	C.A.	INDUSTRIEL ⁽¹⁾	C.A.	INDUSTRIEL ⁽¹⁾	C.A.	INDUSTRIEL ⁽¹⁾	C.A.	INDUSTRIEL ⁽¹⁾	C.A.	INDUSTRIEL ⁽¹⁾	C.A.	INDUSTRIEL ⁽¹⁾
Janvier	15 496,48	-	15 990,84	-	18 252,23	-	797,71	112,62	16 138,91	365,57	7 233,11	443,11	2 909,70	10 090,52
Février	32 922,17	-	12 169,91	-	20 119,41	-	768,89	107,59	14 570,27	4 179,73	13 887,15	6 365,66	12 147,63	-
Mars	24 599,86	-	19 182,08	-	14 186,57	-	1 260,67	246,99	11 492,08	6 937,23	12 516,43	269,96	21 654,90	-
Avril	19 669,42	-	19 658,96	-	13 793,08	-	1 163,32	134,45	13 549,28	4 848,84	9 995,26	9 492,46	8 890,79	4 720,61
Mai	21 900,60	-	18 242,24	-	15 491,20	-	850,23	270,23	15 769,69	145,01	12 083,25	161,87	7 701,47	2 598,71
Juin	23 075,38	-	11 747,00	-	21 679,35	-	1 050,91	324,65	13 744,39	7 061,30	7 231,93	12 138,78	14 380,35	9 091,46
Juillet	16 648,21	-	22 342,55	-	19 051,42	-	700,18	134,22	17 175,78	6 174,34	13 177,37	1 080,40	10 099,49	-
Août	25 504,10	-	17 911,28	-	12 257,09	-	775,70	56,75	16 447,24	-	13 416,32	41,10	10 800,67	9 923,93
Septembre	19 621,61	-	18 358,22	-	15 577,99	-	1 874,95	131,88	14 067,11	10 462,92	13 050,01	6 557,45	8 856,74	-
Octobre	23 844,28	-	24 634,56	-	21 144,91	-	1 079,44	148,82	24 066,77	5 638,83	13 900,34	7 692,93	9 497,25	9 473,70
Novembre	27 518,55	-	21 632,88	100 093,00	18 365,45	-	1 299,12	366,55	8 110,28	1 665,58	14 900,98	8 901,23	16 261,75	-
Décembre	15 879,78	-	21 003,65	-	17 647,47	-	1 440,07	693,27	9 466,98	7 220,93	15 881,45	7 000,68	26 438,65	10 547,71
TOTAL	266 680,44	-	222 874,18	100 093,00	207 566,17	-	13 061,19	2 728,02	174 598,78	54 700,28	147 273,63	60 145,64	149 639,39	56 446,64

Sources :- Ministères des Mines (Commission interministérielle d'Harmonisation et de Consolidation des Statistiques Minières (CTCPM), à partir de 2014.

- Rapports Ministère des Mines et du Centre d'Évaluation, d'Expertise et de Certification des Substances Minérales Précieuses et Semi-précieuses (C.E.E.C.), avant 2014.

(1) Il s'agit de la production industrielle exportée par la SACIM, Sté SAGA SPRL, Sté Minière de Lupatapata (SMDL).

Tableau III. 10

SERVICE DE LA DETTE EXTÉRIEURE PAR GROUPES DES CRÉANCIERS DU 01^{er} JANVIER AU 30 NOVEMBRE 2018
(en milliers de USD)

CRÉANCIERS	Service prévu	Service effectué	Ecart	Taux d'exécution
INSTITUTIONS MULTILATÉRALES	193 530,7	148 273,6	-45 257,1	76,6
CLUB DE LONDRES	-	1 540,6	1 540,6	-
CLUB DE KINSHASA	53 737,6	63 231,7	9 494,0	117,7
CLUB DE PARIS	42 976,9	3 477,2	-39 499,7	8,1
Total	290 245,2	216 523,1	-73 722,1	74,6

Sources : Direction Générale de la Dette Publique (DGBP) et Banque Centrale du Congo.

Tableau III. 11

EXÉCUTION MENSUELLE DU SERVICE DE LA DETTE PAR GROUPES DES CRÉANCIERS
(en USD)

CRÉANCIERS	2 015	2016	2 017		2 018											
	Cumul	Cumul	Décembre	Cumul	Janvier	Février	Mars	Avril	Mai	Juin	Juillet	Août	Septembre	Octobre	Novembre	Cumul
Institutions multilatérales	135 260 496,0	141 627 747,5	9 700 594,3	143 763 784,6	14 261 011,5	9 561 865,6	22 295 842,0	7 428 526,4	11 031 879,1	9 770 913,6	26 908 555,9	9 585 670,8	21 535 982,6	2 827 829,5	13 065 533,1	148 273 610,2
dont : - FMI	38 877 912,5	78 479 589,0	7 031 371,3	92 991 665,0	7 059 483,7	8 561 814,7	19 370 552,0	12 171,0	8 546 350,0	6 948 866,4	6 955 647,0	8 606 938,1	18 607 393,0	1 752 680,1	8 651 355,5	95 073 251,5
Club de Londres	-	-	-	-	-	-	-	-	-	1 540 602,7	-	-	-	-	-	1 540 602,7
Club de Kinshasa	29 602 112,6	36 593 128,0	550 000,0	48 352 994,3	486 913,8	1 906 634,9	23 913 184,7	3 928 235,2	1 932 448,9	-	685 500,9	2 155 676,7	21 729 784,3	4 133 387,3	2 359 889,0	63 231 655,6
Club de Paris	70 192 838,6	58 022 926,1	-	19 978 764,8	-	-	-	249 718,3	-	-	3 159 549,2	-	-	67 980,5	-	3 477 248,0
Total	235 055 447,2	236 243 801,7	10 250 594,3	212 095 543,7	14 747 925,2	11 468 500,5	46 209 026,6	11 606 479,9	12 964 328,1	11 311 516,4	30 753 606,0	11 741 347,5	43 265 766,9	7 029 197,3	15 425 422,1	216 523 116,5

Source : Direction des Opérations Bancaires et des Marchés - BCC.

Tableau III. 12

ÉVOLUTION MENSUELLE DES RÉSERVES DE CHANGE AU SENS LARGE ⁽¹⁾

(en millions de USD)

	2015	2016	2017					2018											
	décembre	décembre	janvier	mars	juin	septembre	décembre	janvier	février	mars	avril	mai	juin	juillet	août	septembre	octobre	novembre	décembre
En millions de USD	3 035,69	2 467,05	2 620,99	2 482,91	2 525,11	2 840,48	3 142,45	3 148,04	3 268,88	3 314,33	3 505,12	3 527,31	3 531,78	3 686,82	3 639,57	3 578,33	3 564,50	3 587,24	...
En mois d'importations	2,89	2,52	2,67	2,53	2,58	2,90	3,20	3,10	3,22	3,26	3,45	3,47	3,48	3,63	3,58	3,52	3,51	3,53	...
En semaines d'importations	12	10	11	10	11	12	13	13	13	14	14	15	15	15	15	15	15	15	...
En jours d'importations	4	6	4	7	1	4	6	3	7	1	7	0	0	4	3	2	1	1	...

Source : Direction de la Recherche et des Statistiques - BCC.

(1) Réserves de change incluant les dépôts des banques en monnaies étrangères.

52

Tableau III. 12 bis

ÉVOLUTION MENSUELLE DES RÉSERVES DE CHANGE AU SENS STRICT ⁽²⁾

(en millions de USD)

	2015	2016	2017					2018											
	décembre	décembre	janvier	mars	juin	septembre	décembre	janvier	février	mars	avril	mai	juin	juillet	août	septembre	octobre	novembre	décembre
En millions de USD	1 403,58	845,44	786,28	735,92	709,27	660,42	844,02	841,39	927,99	972,45	1 167,15	1 188,30	1 191,87	1 146,96	1 098,43	1 044,25	1 033,30	1 005,36	883,19
En mois d'importations	1,34	0,86	0,80	0,75	0,72	0,67	0,86	0,83	0,91	0,96	1,15	1,17	1,17	1,13	1,08	1,03	1,02	0,99	0,87
En semaines d'importations	5	3	3	3	3	2	3	3	3	4	4	5	5	4	4	4	4	4	3
En jours d'importations	6	5	3	1	0	6	5	4	7	1	7	0	0	6	4	3	2	0	5

Source : Direction des Opérations Bancaires et des Marchés - BCC.

(2) Réserves de change tirées exclusivement du budget en devises de la BCC.

Graphique III.1 Évolution des cours indicatif et parallèle moyen

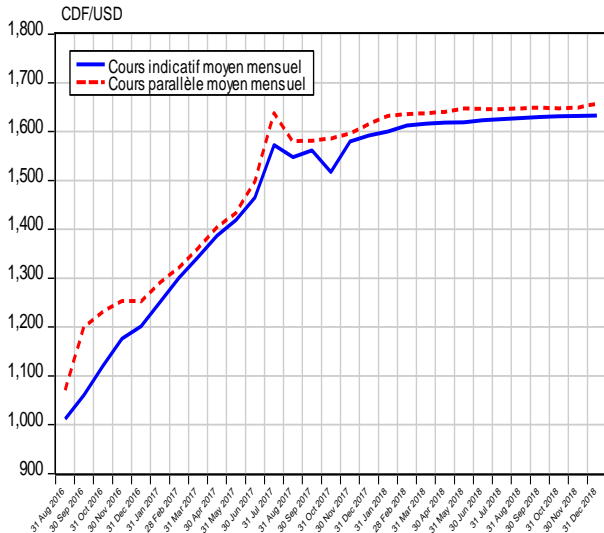

Graphique III.2 Évolution de l'écart en % entre le cours indicatif et le cours parallèle

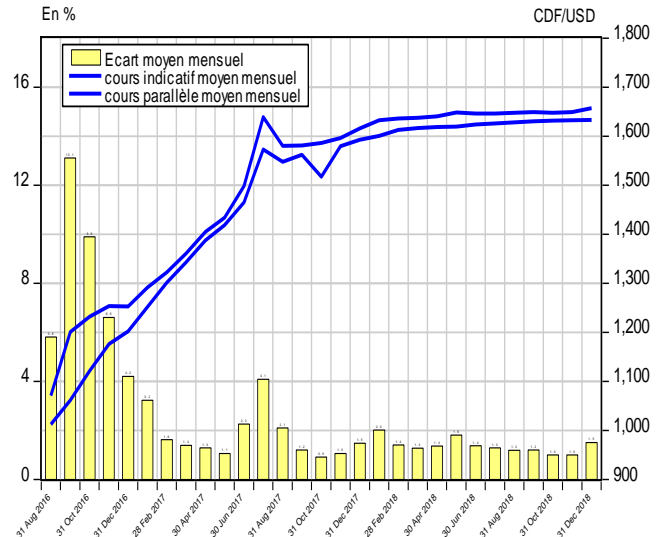

Graphique III.3 Évolution du solde des transactions mensuelles sur le marché des changes

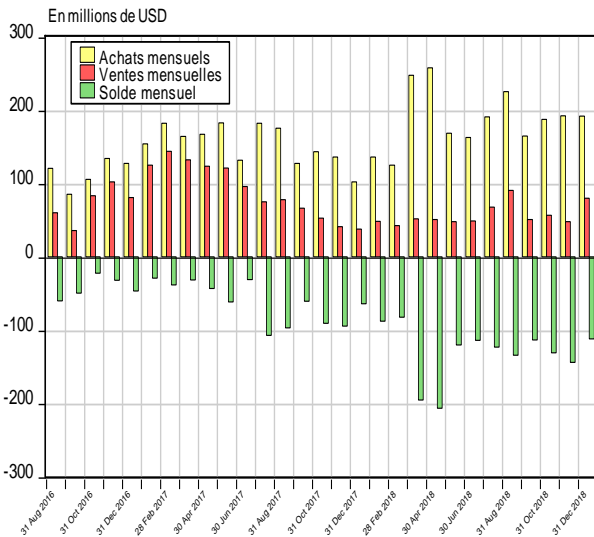

Graphique III.4 Évolution des transactions mensuelles sur le marché des changes

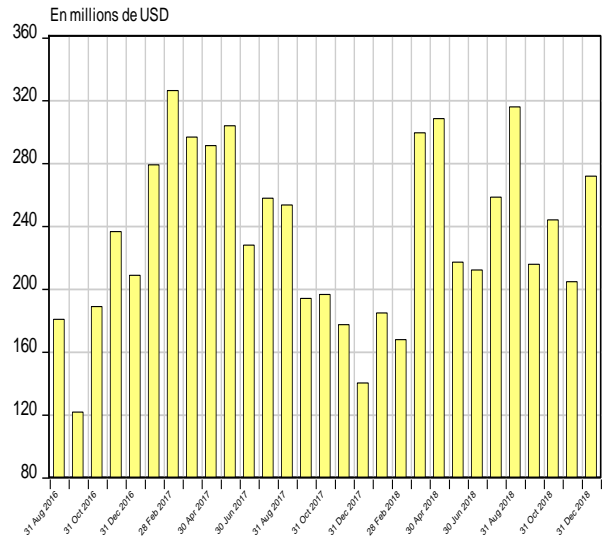

Graphique III.5 Évolution mensuelle du solde budgétaire en devises

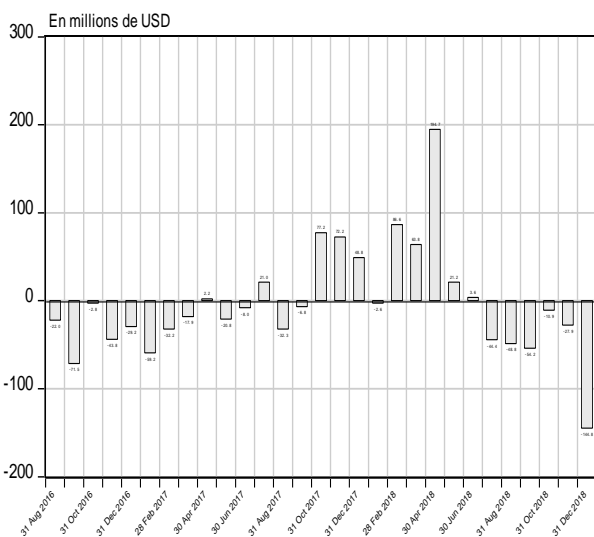

Graphique III.6 Évolution mensuelle des réserves internationales

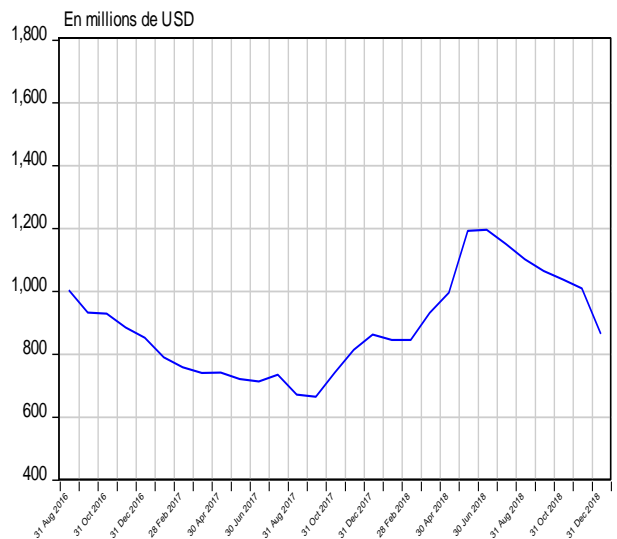

Source : Direction de la Recherche et des Statistiques sur base des données communiquées par la Direction des Opérations Bancaires et des Marchés.

Graphique III.7 Évolution des cours du cuivre et du zinc sur le marché de Londres

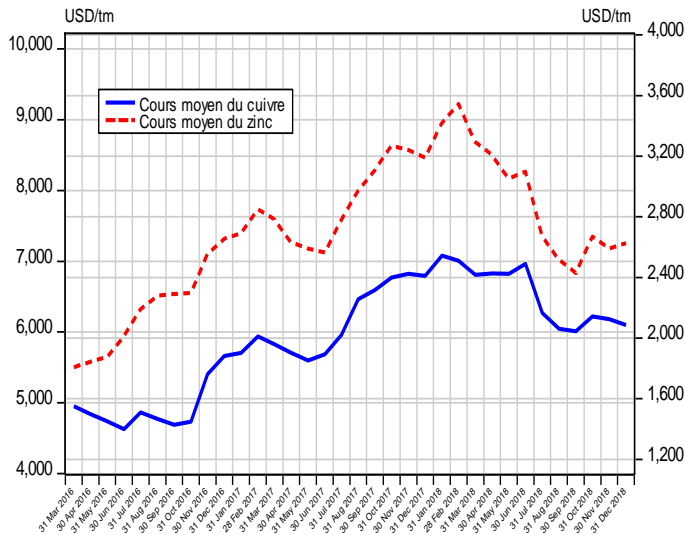

Graphique III.8 Évolution des cours du cobalt et du coltan sur le marché de Londres

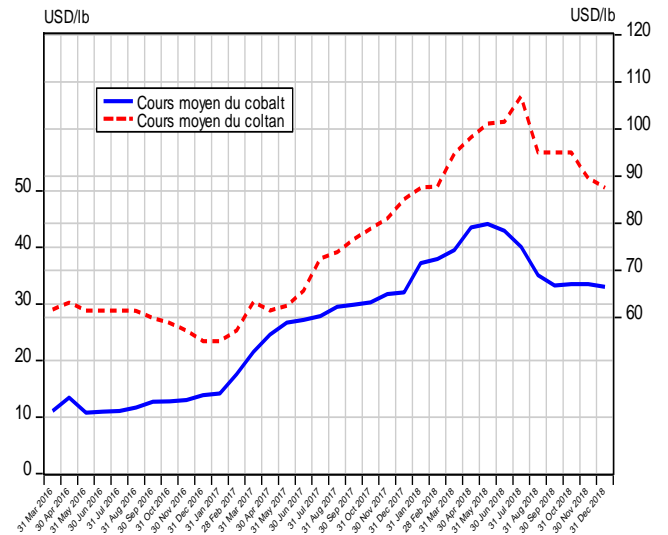

Graphique III.9 Évolution des cours de l'or et de l'argent sur le marché de New York

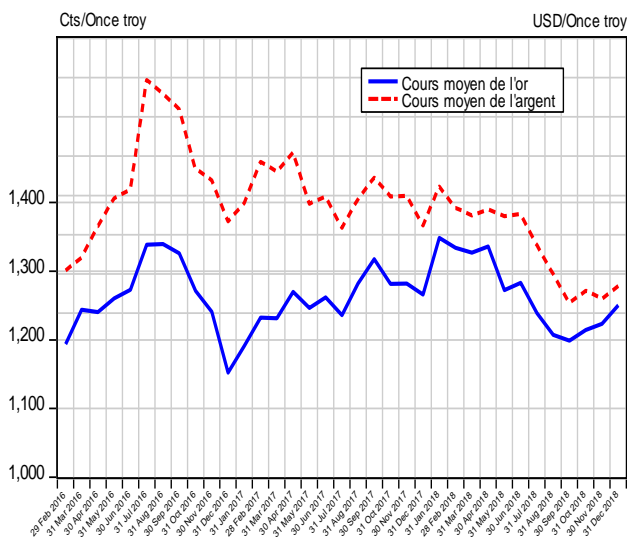

Graphique III.10 Évolution du cours du pétrole sur le marché international

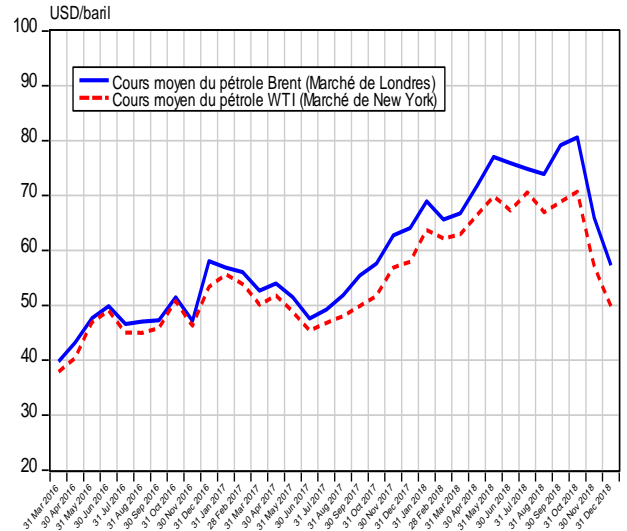

Graphique III.11 Évolution des cours du café et du cacao sur le marché international

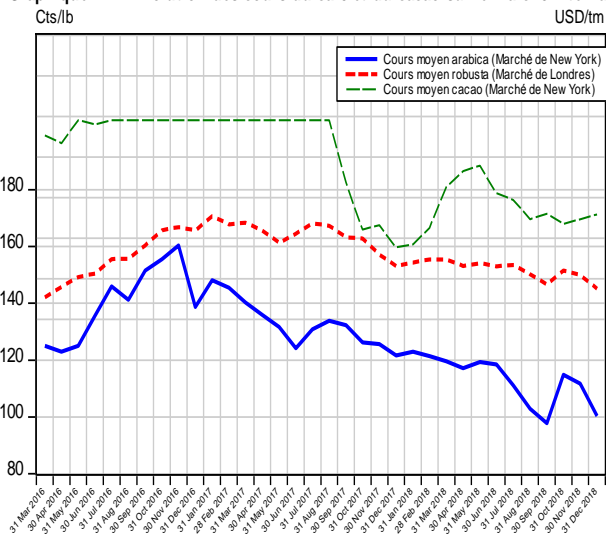

Graphique III.12 Évolution du cours du coton sur le marché de New York

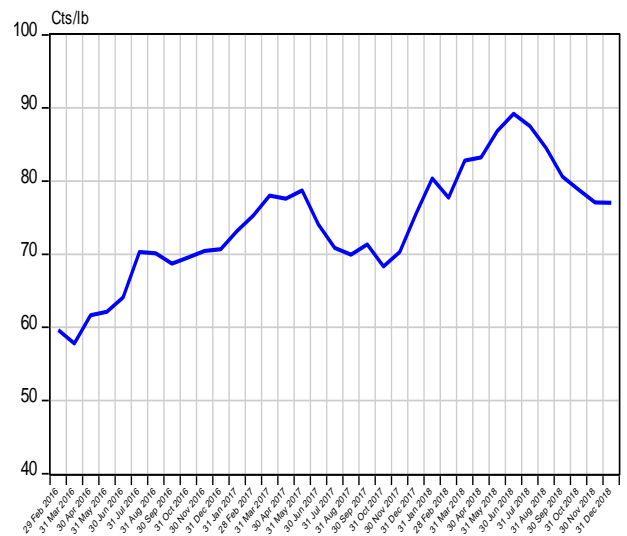

Source : Direction de la Recherche et des Statistiques sur base des données de la Bourse Les Echos.fr (Cf. Tableaux III.8 et III.8 bis)

Tableau IV. 1

SITUATION DES INSTITUTIONS DE DÉPÔTS ⁽¹⁾
(En millions de CDF)

Rubriques	2 017				2 018											
	MARS	JUIN	SEPTEMBRE	DÉCEMBRE (p)	JANVIER ^(p)	FÉVRIER (p)	MARS (p)	AVRIL (p)	MAI (p)	JUIN (p)	JUILLET (p)	AOÛT (p)	SEPTEMBRE (p)	OCTOBRE (p)	NOVEMBRE (p)	DECEMBRE (p)
1. AVOIRS EXTÉRIEURS NETS (a-b)	1 280 005	1 738 422	2 220 557	2 645 048	2 861 047	3 028 276	3 259 472	3 652 949	3 661 469	3 727 353	3 886 890	3 807 463	3 882 609	3 815 681	3 698 634	3 583 517
a) Avoirs	3 114 558	3 531 382	4 026 205	4 570 537	4 752 428	4 892 592	5 097 024	5 462 645	5 542 501	5 549 090	5 580 551	5 550 069	5 616 538	5 522 546	5 405 530	5 279 651
b) Engagements	1 834 554	1 792 961	1 805 647	1 925 489	1 891 381	1 864 316	1 837 552	1 809 696	1 881 033	1 821 737	1 693 661	1 742 606	1 733 929	1 706 865	1 706 897	1 696 134
2. AVOIRS INTÉRIEURS NETS (a+b+c)	4 618 478	5 044 073	5 199 852	4 964 849	5 164 864	5 191 590	5 064 339	4 784 447	4 901 692	5 051 805	5 046 869	5 344 153	5 314 793	5 669 127	5 838 538	6 206 347
a) Créances nettes sur l'Etat	225 259	328 369	214 630	264 188	238 351	-49 202	-137 327	-417 217	-442 654	-443 125	-418 535	-363 786	-320 384	-201 869	-184 868	-16 644
b) Crédits à l'économie	2 905 729	3 257 845	3 260 851	3 020 214	3 268 120	3 290 490	3 390 264	3 393 859	3 494 695	3 593 185	3 711 668	3 789 572	3 913 199	4 098 975	4 099 680	4 130 897
c) Autres Postes Nets	1 487 490	1 457 859	1 724 372	1 680 447	1 658 393	1 950 302	1 811 402	1 807 805	1 849 651	1 901 746	1 753 736	1 918 366	1 721 977	1 772 021	1 923 727	2 092 094
3. MASSE MONÉTAIRE (au sens large)	5 898 483	6 782 494	7 420 410	7 609 896	8 025 910	8 219 865	8 323 811	8 437 396	8 563 161	8 779 158	8 933 759	9 151 616	9 197 402	9 484 808	9 537 172	9 789 864
- Monnaie	1 654 559	1 754 272	1 816 673	1 985 284	2 044 587	2 032 581	2 109 052	2 122 073	2 090 959	2 099 632	2 199 102	2 144 457	2 107 995	2 136 752	2 178 740	2 414 248
- Quasi - monnaie	4 243 923	5 028 222	5 603 736	5 624 612	5 981 323	6 187 284	6 214 759	6 315 323	6 472 201	6 679 526	6 734 657	7 007 159	7 089 407	7 348 056	7 358 432	7 375 616

Source : Banque Centrale du Congo

(1) Il s'agit de la situation consolidée de la Banque Centrale du Congo et des Autres Institutions de Dépôts (Banques commerciales).

(p) : Provisoire

Tableau IV.2

LIQUIDITÉS MONÉTAIRES ET QUASI-MONÉTAIRES DES INSTITUTIONS DE DÉPÔTS

(En millions de CDF)

Rubriques	2 017				2 018											
	MARS	JUIN	SEPTEMBRE	DÉCEMBRE (p)	JANVIER (p)	FÉVRIER (p)	MARS (p)	AVRIL (p)	MAI (p)	JUIN (p)	JUILLET (p)	AOÛT (p)	SEPTEMBRE (p)	OCTOBRE (p)	NOVEMBRE (p)	DECEMBRE (p)
A. Circulation fiduciaire hors banques	1 073 426	1 164 492	1 175 873	1 355 225	1 225 346	1 269 487	1 324 586	1 331 390	1 378 271	1 407 286	1 371 195	1 366 276	1 334 654	1 330 128	1 378 870	1 560 430
- Circulation fiduciaire hors BCC	1 173 729	1 271 954	1 266 155	1 454 809	1 357 381	1 398 897	1 439 089	1 449 413	1 504 289	1 539 454	1 520 363	1 525 637	1 479 259	1 464 672	1 513 414	1 689 770
- Encaisses AID	-100 304	-107 462	-90 282	-99 583	-132 035	-129 410	-114 503	-118 023	-126 018	-132 168	-149 168	-159 361	-144 605	-134 544	-134 544	-129 340
B. Dépôts à vue en MN	581 133	589 780	640 801	630 059	819 241	763 095	784 466	790 684	712 688	692 347	827 907	778 181	773 341	806 624	799 870	853 818
- B.C.C	11 399	13 953	16 262	19 626	18 771	19 036	16 919	17 561	17 549	23 450	24 325	24 499	20 570	20 731	13 977	13 893
- AID	569 734	575 827	624 539	610 432	800 470	744 059	767 547	773 123	695 139	668 897	803 582	753 681	752 771	785 893	785 893	839 925
C. Dépôts à terme	4 243 923	5 028 222	5 603 736	5 624 612	5 981 323	6 187 284	6 214 759	6 315 323	6 472 201	6 679 526	6 734 657	7 007 159	7 089 407	7 348 056	7 358 432	7 375 616
1. Dépôts à terme MN	57 242	63 537	77 946	45 841	45 864	61 105	64 307	66 640	72 870	74 247	90 529	75 665	65 216	66 186	66 186	60 029
- B.C.C.	-	-	-	-	-	-	-	-	-	-	-	-	-	-	-	-
- AID	57 242	63 537	77 946	45 841	45 864	61 105	64 307	66 640	72 870	74 247	90 529	75 665	65 216	66 186	66 186	60 029
2. Dépôts en devises	4 165 552	4 943 075	5 504 335	5 548 703	5 905 099	6 103 328	6 122 783	6 221 950	6 376 041	6 587 097	6 625 841	6 909 514	7 002 841	7 256 377	7 266 753	7 290 956
- B.C.C.	6 138	8 376	30 049	25 584	25 493	25 387	24 521	24 393	24 538	24 503	24 767	24 569	25 828	26 648	36 889	26 905
- AID	4 159 414	4 934 699	5 474 286	5 523 120	5 879 606	6 077 941	6 098 262	6 197 557	6 351 503	6 562 594	6 601 075	6 884 946	6 977 014	7 229 729	7 229 864	7 264 051
3. Provisions pour importations	21 129	21 610	21 455	30 068	30 361	22 851	27 669	26 733	23 290	18 182	18 286	21 980	21 350	25 492	25 493	24 631
- B.C.C.	4 709	5 487	5 937	6 112	6 414	6 384	6 399	6 295	6 043	6 048	6 120	6 102	6 128	5 963	5 963	5 989
- AID	16 420	16 123	15 519	23 957	23 947	16 468	21 271	20 438	17 248	12 134	12 167	15 877	15 222	19 529	19 529	18 642
TOTAL (A+B+C)	5 898 483	6 782 494	7 420 410	7 609 896	8 025 910	8 219 865	8 323 811	8 437 396	8 563 161	8 779 158	8 933 759	9 151 616	9 197 402	9 484 808	9 537 172	9 789 864

Source: Banque Centrale du Congo

(p) : Provisoire

Tableau IV.3

SITUATION DES INSTITUTIONS DE DÉPÔTS
(En millions de USD)

Rubriques	2 017				2 018											
	MARS	JUIN	SEPTEMBRE	DÉCEMBRE (p)	JANVIER (p)	FÉVRIER (p)	MARS (p)	AVRIL (p)	MAI (p)	JUIN (p)	JUILLET (p)	AOÛT (p)	SEPTEMBRE (p)	OCTOBRE (p)	NOVEMBRE (p)	DECEMBRE (p)
1. AVOIRS EXTÉRIEURS NETS (a-b)	937,5	1 158,2	1 417,2	1 661,6	1 781,9	1 875,2	2 014,8	2 256,9	2 259,8	2 292,9	2 389,0	2 337,3	2 380,7	2 337,0	2 265,3	2 191,6
a) Avoirs extérieurs	2 281,1	2 352,7	2 569,6	2 871,1	2 959,9	3 029,6	3 150,6	3 375,0	3 420,7	3 413,6	3 430,0	3 407,0	3 443,8	3 382,4	3 310,7	3 229,0
b) Engagements extérieurs	1 343,6	1 194,5	1 152,4	1 209,5	1 178,0	1 154,4	1 135,8	1 118,1	1 160,9	1 120,7	1 041,0	1 069,7	1 063,2	1 045,4	1 045,4	1 037,3
2. AVOIRS INTÉRIEURS NETS (a+b+c)	3 382,6	3 360,5	3 318,6	3 118,8	3 216,7	3 214,7	3 130,4	2 956,0	3 025,2	3 107,7	3 102,0	3 280,6	3 258,8	3 472,2	3 575,9	3 795,7
a) Créances nettes sur l'Etat	165,0	218,8	137,0	166,0	148,4	-30,5	-84,9	-257,8	-273,2	-272,6	-257,2	-223,3	-196,4	-123,6	-113,2	-10,2
b) Crédits à l'économie	2 128,1	2 170,4	2 081,1	1 897,2	2 035,4	2 037,5	2 095,6	2 096,8	2 156,9	2 210,4	2 281,3	2 326,3	2 399,4	2 510,5	2 510,9	2 526,4
c) Autres Postes Nets	1 089,4	971,3	1 100,5	1 055,6	1 032,9	1 207,7	1 119,7	1 116,9	1 141,6	1 169,9	1 077,9	1 177,6	1 055,8	1 085,3	1 178,2	1 279,5
3. MASSE MONÉTAIRE	4 320,0	4 518,7	4 735,8	4 780,3	4 998,6	5 089,9	5 145,1	5 212,9	5 285,0	5 400,6	5 491,0	5 617,9	5 639,5	5 809,2	5 841,2	5 987,4
- Monnaie	1 211,8	1 168,7	1 159,4	1 247,1	1 273,4	1 258,6	1 303,7	1 311,1	1 290,5	1 291,6	1 351,6	1 316,4	1 292,5	1 308,7	1 334,4	1 476,5
- Quasi - monnaie	3 108,2	3 349,9	3 576,4	3 533,2	3 725,2	3 831,3	3 841,5	3 901,8	3 994,5	4 109,0	4 139,4	4 301,5	4 346,9	4 500,5	4 506,8	4 510,9

Source : Banque Centrale du Congo
Taux de change USD/CDF

1 365,38 1 501,00 1 566,87 1 591,91 1 605,62 1 614,94 1 617,80 1 618,57 1 620,27 1 625,58 1 626,98 1 629,01 1 630,90 1 632,72 1 632,75 1 635,08

(Il s'agit du cours comptable à fin période)
(p) : Provisoire

Tableau IV.4

BILAN ANALYTIQUE DE LA BANQUE CENTRALE
(En millions de CDF)

Rubriques	2017				2018											
	MARS	JUIN	SEPTEMBRE	DÉCEMBRE(p)	JANVIER (p)	FÉVRIER (p)	MARS (p)	AVRIL (p)	MAI (p)	JUIN (p)	JUILLET (p)	AOÛT (p)	SEPTEMBRE (p)	OCTOBRE (p)	NOVEMBRE (p)	DECEMBRE (p)
1. AVOIRS EXTÉRIEURS NETS	-648 629	-712 517	-902 689	-567 349	-512 882	-448 027	-218 650	121 569	177 923	207 169	-3 436	35 286	-52 251	-87 563	-204 683	-404 614
<i>AEN (en millions de USD)</i>	<i>-475</i>	<i>-475</i>	<i>-576</i>	<i>-356</i>	<i>-319</i>	<i>-277</i>	<i>-135</i>	<i>75</i>	<i>110</i>	<i>127</i>	<i>-2</i>	<i>22</i>	<i>-32</i>	<i>-54</i>	<i>-125</i>	<i>-247</i>
a) Avoirs extérieurs	707 276	771 551	610 340	956 476	1 050 291	1 109 778	1 311 313	1 635 540	1 657 024	1 669 369	1 448 362	1 475 500	1 357 409	1 307 068	1 189 974	984 520
<i>Avoirs extérieurs (en millions de USD)</i>	<i>518</i>	<i>514</i>	<i>390</i>	<i>601</i>	<i>654</i>	<i>687</i>	<i>811</i>	<i>1 010</i>	<i>1 023</i>	<i>1 027</i>	<i>890</i>	<i>906</i>	<i>832</i>	<i>801</i>	<i>729</i>	<i>602</i>
b) Engagements extérieurs	1 355 905	1 484 068	1 513 030	1 523 825	1 563 174	1 557 805	1 529 963	1 513 971	1 479 100	1 462 200	1 451 798	1 440 215	1 409 660	1 394 631	1 394 657	1 389 134
<i>Engagements extérieurs (en millions de USD)</i>	<i>993</i>	<i>989</i>	<i>966</i>	<i>957</i>	<i>974</i>	<i>965</i>	<i>946</i>	<i>935</i>	<i>913</i>	<i>899</i>	<i>892</i>	<i>884</i>	<i>864</i>	<i>854</i>	<i>854</i>	<i>850</i>
2. AVOIRS INTÉRIEURS NETS	2 315 307	2 500 106	2 750 174	2 551 429	2 498 878	2 663 365	2 469 770	2 167 975	2 122 220	2 134 652	2 303 832	2 292 873	2 404 258	2 494 248	2 598 792	2 937 864
a) Crédit net à l'État	376 531	478 803	327 762	360 174	339 323	85 533	-3 304	-266 020	-297 181	-291 670	-236 487	-129 352	-85 904	39 748	56 748	228 434
b) Créances sur les banques	447 271	507 339	803 520	661 151	561 155	762 611	600 164	620 048	728 624	625 554	793 328	703 993	700 741	727 459	732 264	739 302
c) Créances sur les Entreprises Publiques	1	1	1	1	1	1	1	1	1	1	1	1	1	1	1	1
d) Crédit à l'économie	11 931	12 890	15 163	18 124	18 738	18 938	20 333	20 585	25 742	25 459	33 295	31 343	30 286	30 876	31 582	31 834
e) Autres Postes nets	1 479 573	1 501 074	1 603 728	1 511 978	1 579 661	1 796 283	1 852 576	1 793 361	1 665 035	1 775 309	1 713 696	1 686 889	1 759 134	1 696 164	1 778 197	1 938 294
3. BASE MONÉTAIRE AU SENS LARGE	1 666 678	1 787 589	1 847 485	1 984 079	1 985 995	2 215 338	2 251 119	2 289 544	2 300 143	2 341 821	2 300 396	2 328 159	2 352 007	2 406 685	2 394 108	2 533 251
a) Base monétaire au sens strict	1 655 831	1 773 726	1 811 499	1 952 384	1 954 088	2 183 568	2 220 199	2 258 856	2 269 563	2 311 271	2 269 510	2 297 488	2 320 051	2 374 074	2 351 256	2 500 357
- Circulation fiduciaire	1 173 729	1 271 954	1 266 155	1 454 809	1 357 381	1 398 897	1 439 089	1 449 413	1 504 289	1 539 454	1 520 363	1 525 637	1 479 259	1 464 672	1 513 414	1 689 770
- Dépôts des banques	470 703	487 819	529 083	477 949	577 936	765 635	764 192	791 882	747 725	748 367	724 822	747 351	820 222	888 671	823 866	796 694
- Autres dépôts	11 399	13 953	16 262	19 626	18 771	19 036	16 919	17 561	17 549	23 450	24 325	24 499	20 570	20 731	13 977	13 893
b) Dépôts en devises	6 138	8 376	30 049	25 584	25 493	25 387	24 521	24 393	24 538	24 503	24 767	24 569	25 828	26 648	36 889	26 905
c) Provisions pour importations	4 709	5 487	5 937	6 112	6 414	6 384	6 399	6 295	6 043	6 048	6 120	6 102	6 128	5 963	5 963	5 989

Source : Banque Centrale du Congo

Taux de change USD/CDF

1 365,38 1 501,00 1 566,87 1 591,91 1 605,62 1 614,94 1 617,80 1 618,57 1 620,27 1 625,58 1 626,98 1 629,01 1 630,90 1 632,72 1 632,75 1 635,08

(Il s'agit du cours comptable à fin période)

(p) : Provisoire

Tableau IV.5

SITUATION NETTE DE LA BANQUE CENTRALE DU CONGO
(En millions de CDF)

59

Rubriques	2 017				2 018											
	MARS	JUIN	SEPTEMBRE	DÉCEMBRE(p)	JANVIER (p)	FÉVRIER (p)	MARS (p)	AVRIL (p)	MAI (p)	JUIN (p)	JUILLET (p)	AOÛT (p)	SEPTEMBRE (p)	OCTOBRE (p)	NOVEMBRE (p)	DECEMBRE (p)
1. AVOIRS EXTÉRIEURS NETS (a-b)	-648 629	-712 517	-902 689	-567 349	-512 882	-448 027	-218 650	121 569	177 923	207 169	-3 436	35 286	-52 251	-87 563	-204 683	-404 614
a) Avoirs extérieurs	707 276	771 551	610 340	956 476	1 050 291	1 109 778	1 311 313	1 635 540	1 657 024	1 669 369	1 448 362	1 475 500	1 357 409	1 307 068	1 189 974	984 520
b) Engagements extérieurs	1 355 905	1 484 068	1 513 030	1 523 825	1 563 174	1 557 805	1 529 963	1 513 971	1 479 100	1 462 200	1 451 798	1 440 215	1 409 660	1 394 631	1 394 657	1 389 134
2. AVOIRS INTÉRIEURS NETS (a+b+c)	2 315 307	2 500 106	2 750 174	2 551 429	2 498 878	2 663 365	2 469 770	2 167 975	2 122 220	2 134 652	2 303 832	2 292 873	2 404 258	2 494 248	2 598 792	2 937 864
a) Créances nettes sur l'État	376 531	478 803	327 762	360 174	339 323	85 533	-3 304	-266 020	-297 181	-291 670	-236 487	-129 352	-85 904	39 748	56 748	228 434
b) Crédits à l'économie	459 203	520 229	818 684	679 276	579 893	781 549	620 498	640 633	754 367	651 014	826 623	735 336	731 028	758 336	763 846	771 136
c) Autres Postes Nets	1 479 573	1 501 074	1 603 728	1 511 978	1 579 661	1 796 283	1 852 576	1 793 361	1 665 035	1 775 309	1 713 696	1 686 889	1 759 134	1 696 164	1 778 197	1 938 294
3. BASE MONÉTAIRE	1 666 678	1 787 589	1 847 485	1 984 079	1 985 995	2 215 338	2 251 119	2 289 544	2 300 143	2 341 821	2 300 396	2 328 159	2 352 007	2 406 685	2 394 108	2 533 251
- Base Monétaire(sens strict)	1 655 831	1 773 726	1 811 499	1 952 384	1 954 088	2 183 568	2 220 199	2 258 856	2 269 563	2 311 271	2 269 510	2 297 488	2 320 051	2 374 074	2 351 256	2 500 357
- Dépôts en devises & provisions	10 847	13 863	35 986	31 695	31 907	31 771	30 920	30 688	30 581	30 551	30 886	30 671	31 956	32 611	42 852	32 894

Source: Banque Centrale du Congo

(p) : Provisoire

Tableau IV. 6

SITUATION NETTE DES AUTRES INSTITUTIONS DE DÉPÔTS ⁽¹⁾

(En millions de CDF)

Rubriques	2 017				2 018											
	MARS	JUIN	SEPTEMBRE	DÉCEMBRE(p)	JANVIER	FÉVRIER	MARS	AVRIL	MAI	JUIN	JUILLET	AOÛT	SEPTEMBRE (p)	OCTOBRE (p)	NOVEMBRE (p)	DECEMBRE (p)
A. AVOIRS DES A.I.D																
1. AVOIRS EXTÉRIEURS NETS (a-b)	1 928 634	2 450 939	3 123 247	3 212 397	3 373 929	3 476 303	3 478 122	3 531 380	3 483 545	3 520 184	3 890 326	3 772 178	3 934 860	3 903 244	3 903 317	3 988 131
a) Avoirs extérieurs	2 407 283	2 759 832	3 415 864	3 614 061	3 702 137	3 782 814	3 785 711	3 827 106	3 885 478	3 879 721	4 132 189	4 074 569	4 259 129	4 215 478	4 215 557	4 295 131
b) Engagements extérieurs	478 649	308 893	292 618	401 664	328 207	306 511	307 589	295 726	401 932	359 537	241 864	302 392	324 269	312 234	312 240	307 000
2. RÉSERVES (a+b)	556 220	586 060	625 114	582 014	753 604	889 115	848 373	832 132	845 737	878 384	862 959	878 155	947 570	1 018 008	1 018 008	940 224
a) Encaisses	100 304	107 462	90 282	99 583	132 035	129 410	114 503	118 023	126 018	132 168	149 168	159 361	144 605	134 544	134 544	129 340
b) Dépôts à la BCC	455 916	478 597	534 831	482 431	621 569	759 705	733 870	714 109	719 719	746 215	713 791	718 795	802 965	883 465	883 465	810 884
3. AVOIRS INTÉRIEURS NETS (a+b)	2 621 852	2 848 516	2 715 978	2 643 637	2 935 379	2 923 636	2 944 160	3 104 583	3 198 462	3 250 091	3 196 680	3 444 336	3 304 195	3 579 981	3 580 044	3 684 697
a) Crédits Intérieurs	2 742 525	3 094 521	3 132 554	2 906 103	3 148 409	3 136 816	3 235 908	3 222 076	3 323 480	3 416 270	3 496 324	3 523 795	3 648 432	3 826 481	3 826 481	3 853 984
b) Autres Postes Nets	-120 673	-246 005	-416 576	-262 466	-213 030	-213 180	-291 748	-117 493	-125 018	-166 179	-299 644	-79 459	-344 237	-246 500	-246 437	-169 287
Avoirs = Engagements	5 106 705	5 885 514	6 464 338	6 438 048	7 062 912	7 289 053	7 270 655	7 468 096	7 527 744	7 648 659	7 949 965	8 094 669	8 186 626	8 501 234	8 501 369	8 613 053
B. ENGAGEMENTS DES A.I.D (1+2+3)																
1. DÉPÔTS (a+b)	4 786 391	5 574 063	6 176 771	6 179 393	6 725 939	6 883 105	6 930 115	7 037 320	7 119 512	7 305 738	7 495 186	7 714 292	7 795 001	8 081 808	8 081 944	8 164 005
a) Dépôts en Monnaie Nationale	626 977	639 364	702 485	656 273	846 333	805 164	831 854	839 763	768 009	743 144	894 112	829 346	817 987	852 079	852 079	899 954
- à vue	569 734	575 827	624 539	610 432	800 470	744 059	767 547	773 123	695 139	668 897	803 582	753 681	752 771	785 893	785 893	839 925
- à terme	57 242	63 537	77 946	45 841	45 864	61 105	66 307	66 640	72 870	74 247	90 529	75 665	65 216	66 186	66 186	60 029
b) Dépôts en Monnaies Etrangères	4 159 414	4 934 699	5 474 286	5 523 120	5 879 606	6 077 941	6 098 262	6 197 557	6 351 503	6 562 594	6 601 075	6 884 946	6 977 014	7 229 729	7 229 864	7 264 051
- à vue	2 815 123	3 377 153	3 746 607	3 738 028	4 001 822	4 154 375	4 126 674	4 284 557	4 395 723	4 595 712	4 602 587	4 784 722	4 821 210	5 060 371	5 060 465	5 109 378
- à terme	1 344 291	1 557 546	1 727 679	1 785 092	1 877 784	1 923 566	1 971 588	1 912 999	1 955 780	1 966 882	1 998 487	2 100 223	2 155 803	2 169 358	2 169 399	2 154 674
2. Crédit de la BCC	303 894	295 328	272 049	234 699	313 026	389 481	319 269	410 338	390 984	330 787	442 612	364 500	376 403	399 896	19 529	18 642
3. Provisions pour Importations	16 420	16 123	15 519	23 957	23 947	16 468	21 271	20 438	17 248	12 134	12 167	15 877	15 222	19 529	19 529	18 642

Source : Banque Centrale du Congo

(1) Il s'agit essentiellement des banques commerciales

(p) : Provisoire

Tableau IV.7

VENTILATION DES ÉMISSIONS MONÉTAIRES PAR COUPURE

(En millions de CDF)

BILLETS	2 017				2 018											
	MARS	JUIN	SEPTEMBRE	DÉCEMBRE	JANVIER	FÉVRIER	MARS	AVRIL	MAI	JUIN	JUILLET	AOÛT	SEPTEMBRE	OCTOBRE	NOVEMBRE	DÉCEMBRE
20 000 FC	201 600	234 600	262 600	298 600	300 600	318 600	322 600	352 600	352 600	360 600	366 600	394 600	397 600	412 600	415 600	433 600
10 000 FC	253 600	294 100	324 100	364 600	367 100	386 100	386 100	391 600	391 600	393 600	394 600	397 100	400 100	421 100	423 600	443 100
5 000 FC	279 150	299 950	307 350	329 350	330 250	339 450	341 450	361 150	361 150	366 350	366 350	387 150	387 150	402 850	402 850	413 250
1 000 FC	429 600	514 050	546 150	570 400	574 600	583 400	585 400	603 750	603 750	634 370	640 370	658 170	661 670	678 920	683 420	701 820
500 FC	824 456	854 231	878 381	909 631	912 431	932 131	933 131	938 581	938 581	942 781	942 781	953 281	956 881	966 231	969 731	981 581
200 FC	144 667	145 607	146 407	158 977	159 627	161 477	162 177	164 377	165 877	168 477	168 977	169 827	170 427	171 657	172 457	173 627
100 FC	123 257	123 257	123 257	124 987	124 987	124 987	125 287	125 837	126 587	127 937	128 237	128 697	128 947	129 527	129 527	130 407
50 FC	53 720	54 595	54 705	54 715	54 715	54 715	54 715	55 060	55 560	55 715	55 965	56 355	56 505	56 905	56 905	57 385
20 FC	5 759	5 759	5 759	5 759	5 759	5 759	5 759	5 759	5 759	5 759	5 759	5 759	5 759	5 759	5 759	5 759
10 FC	2 143	2 143	2 143	2 143	2 143	2 143	2 143	2 143	2 143	2 143	2 143	2 143	2 143	2 143	2 143	2 143
5 FC	371	371	371	371	371	371	371	371	371	371	371	371	371	371	371	371
1 FC	41	41	41	41	41	41	41	41	41	41	41	41	41	41	41	41
50 CC	49	49	49	49	49	49	49	49	49	49	49	49	49	49	49	49
20 CC	15	15	15	15	15	15	15	15	15	15	15	15	15	15	15	15
10 CC	8	8	8	8	8	8	8	8	8	8	8	8	8	8	8	8
5 CC	3	3	3	3	3	3	3	3	3	3	3	3	3	3	3	3
1 CC	0	0	0	0	0	0	0	0	0	0	0	0	0	0	0	0
Total	2 318 438	2 528 778	2 651 338	2 819 648	2 832 698	2 909 248	2 919 248	3 001 343	3 004 093	3 058 218	3 072 268	3 153 568	3 167 668	3 248 178	3 262 478	3 343 158

Source : Banque Centrale du Congo

Tableau IV.8

VENTILATION DES ÉMISSIONS MONÉTAIRES EN VOLUME
(En milliers de billets)

BILLETS	2 0 1 7						2 0 1 8											
	MARS	JUIN	SEPTEMBRE	OCTOBRE	NOVEMBRE	DÉCEMBRE	JANVIER	FÉVRIER	MARS	AVRIL	MAI	JUIN	JUILLET	AOÛT	SEPTEMBRE	OCTOBRE	NOVEMBRE	DÉCEMBRE
20 000 FC	100	500	-	850	200	750	100	900	200	1 500	-	400	300	1 400	150	750	150	900
10 000 FC	300	1 250	-	1 800	2 250	-	250	1 900	-	550	-	200	100	250	300	2 100	250	1 950
5 000 FC	-	2 400	-	1 920	400	2 080	180	1 840	400	3 940	-	1 040	-	4 160	-	3 140	-	2 080
1 000 FC	17 100	36 750	-	-	5 450	18 800	4 200	8 800	2 000	18 350	-	30 620	6 000	17 800	3 500	17 250	4 500	18 400
500 FC	-	38 350	-	26 400	8 000	28 100	5 600	39 400	2 000	10 900	-	8 400	-	21 000	7 200	18 700	7 000	23 700
200 FC	-	-	-	49 000	13 850	-	3 250	9 250	3 500	11 000	7 500	13 000	2 500	4 250	3 000	6 150	4 000	5 850
100 FC	-	-	-	17 300	-	-	-	-	3 000	5 500	7 500	13 500	3 000	4 600	2 500	5 800	-	8 800
50 FC	1 600	7 700	-	-	200	-	-	-	-	6 900	10 000	3 100	5 000	7 800	3 000	8 000	-	9 600
20 FC	-	-	-	-	-	-	-	-	-	-	-	-	-	-	-	-	-	-
10 FC	-	-	-	-	-	-	-	-	-	-	-	-	-	-	-	-	-	-
5 FC	-	-	-	-	-	-	-	-	-	-	-	-	-	-	-	-	-	-
1 FC	-	-	-	-	-	-	-	-	-	-	-	-	-	-	-	-	-	-
50 CC	-	-	-	-	-	-	-	-	-	-	-	-	-	-	-	-	-	-
20 CC	-	-	-	-	-	-	-	-	-	-	-	-	-	-	-	-	-	-
10 CC	-	-	-	-	-	-	-	-	-	-	-	-	-	-	-	-	-	-
5 CC	-	-	-	-	-	-	-	-	-	-	-	-	-	-	-	-	-	-
1 CC	-	-	-	-	-	-	-	-	-	-	-	-	-	-	-	-	-	-
TOTAL	19 100	86 950	-	97 270	30 350	49 730	13 580	62 090	11 100	58 640	25 000	70 260	16 900	61 260	19 650	61 890	15 900	71 280

Source : Banque Centrale du Congo

Tableau IV.9

ORIGINE DES VARIATIONS MENSUELLES DE LA MASSE MONÉTAIRE

(En millions de CDF)

Rubriques	2 017					2 018											
	JANVIER	MARS	JUIN	SEPTEMBRE	DÉCEMBRE (p)	JANVIER (p)	FÉVRIER (p)	MARS (p)	AVRIL (p)	MAI (p)	JUIN (p)	JUILLET (p)	AOÛT (p)	SEPTEMBRE (p)	OCTOBRE (p)	NOVEMBRE (p)	DECEMBRE (p)
A. Variations de la masse monétaire	+ 342 381	+ 60 632	+ 307 940	+ 176 956	- 23 128	+ 416 014	+ 193 955	+ 103 945	+ 113 585	+ 125 765	+ 215 998	+ 154 601	+ 217 857	+ 45 786	+ 287 406	+ 52 364	+ 252 692
1. Monnaie fiduciaire	- 19 330	- 38 951	+ 37 453	+ 42 794	+ 54 449	+ 59 303	- 12 006	+ 76 471	+ 13 021	- 31 114	+ 8 673	+ 99 470	- 54 645	- 36 462	+ 28 757	+ 41 988	+ 235 508
2. Monnaie scripturale	+ 361 712	+ 99 583	+ 270 487	+ 134 162	- 77 577	+ 356 711	+ 205 961	+ 27 474	+ 100 564	+ 156 879	+ 207 325	+ 55 131	+ 272 502	+ 82 248	+ 258 649	+ 10 376	+ 17 184
B. Origines des variations	+ 342 381	+ 60 632	+ 307 940	+ 176 956	- 23 128	+ 416 014	+ 193 955	+ 103 945	+ 113 585	+ 125 765	+ 215 998	+ 154 601	+ 217 857	+ 45 786	+ 287 406	+ 52 364	+ 252 692
1. Avoirs extérieurs nets	+ 369 480	- 174 556	+ 136 271	+ 142 285	- 25 827	+ 215 999	+ 167 229	+ 231 196	+ 393 477	+ 8 519	+ 65 884	+ 159 537	- 79 426	+ 75 146	- 66 928	- 117 048	- 115 116
2. Avoirs intérieurs nets	- 27 098	+ 235 188	+ 171 669	+ 34 671	+ 2 700	+ 200 015	+ 26 726	- 127 251	- 279 892	+ 117 245	+ 150 113	- 4 936	+ 297 283	- 29 360	+ 354 334	+ 169 412	+ 367 808
- Créances nettes sur l'État	- 70 275	+ 25 787	+ 62 131	+ 22 919	+ 134 788	- 25 837	- 287 553	- 88 125	- 279 890	- 25 437	- 471	+ 24 591	+ 54 749	+ 43 402	+ 118 515	+ 17 000	+ 168 224
- Crédits à l'économie	+ 114 968	+ 89 614	+ 259 516	- 23 777	- 240 150	+ 247 906	+ 22 370	+ 99 774	+ 3 595	+ 100 836	+ 98 489	+ 118 483	+ 77 905	+ 123 626	+ 185 776	+ 705	+ 31 217
- Autres Postes Nets	- 71 792	+ 119 788	- 149 978	+ 35 528	+ 108 062	- 22 054	+ 291 910	- 138 900	- 3 597	+ 41 846	+ 52 095	- 148 009	+ 164 630	- 196 388	+ 50 043	+ 151 706	+ 168 368

Source : Banque Centrale du Congo

(p) : Provisoire

Tableau IV.10

ORIGINE DES VARIATIONS MENSUELLES DE LA MASSE MONÉTAIRE

(En %)

Rubriques	2 017				2 018											
	MARS	JUIN	SEPTEMBRE	DÉCEMBRE (p)	JANVIER (p)	FÉVRIER (p)	MARS (p)	AVRIL (p)	MAI (p)	JUIN (p)	JUILLET (p)	AOÛT (p)	SEPTEMBRE (p)	OCTOBRE (p)	NOVEMBRE (p)	DECEMBRE (p)
A. Variations de la masse monétaire	100	100	100	100	100	100	100	100	100	100	100	100	100	100	100	100
- Monnaie fiduciaire	-64,2	+12,2	+24,2	-235,4	+14,3	-6,2	+73,6	+11,5	-24,7	+4,0	+64,3	-25,1	-79,6	+10,0	+80,2	+93,2
- Monnaie scripturale	+164,2	+87,8	+75,8	+335,4	+85,7	+106,2	+26,4	+88,5	+124,7	+96,0	+35,7	+125,1	+179,6	+90,0	+19,8	+6,8
B. Origine des variations	+100	+100	+100	+100	+100	+100	+100	+100	+100	+100	+100	+100	+100	+100	+100	+100
1. Avoirs extérieurs nets	-287,9	44,3	80,4	111,7	51,9	86,2	222,4	346,4	6,8	30,5	103,2	-36,5	164,1	-23,3	-223,5	-45,6
2. Avoirs intérieurs nets	+387,9	+55,7	+19,6	-11,7	+48,1	+13,8	-122,4	-246,4	+93,2	+69,5	-3,2	+136,5	-64,1	+123,3	+323,5	+145,6
- Créances nettes sur l'État	+42,5	+20,2	+13,0	-582,8	-6,2	-148,3	-84,8	-246,4	-20,2	-0,2	+15,9	+25,1	+94,8	+41,2	+32,5	+66,6
- Crédits à l'économie	+147,8	+84,3	-13,4	+1 038,4	+59,6	+11,5	+96,0	+3,2	+80,2	+45,6	+76,6	+35,8	+270,0	+64,6	+1,3	+12,4
- Autres Postes Nets	197,6	-48,7	20,1	-467,2	-5,3	150,5	-133,6	-3,2	33,3	24,1	-95,7	75,6	-428,9	17,4	289,7	66,6

Source : Banque Centrale du Congo

(p) : Provisoire

Tableau IV.11

SITUATION DES AVOIRS EXTÉRIEURS NETS DES ORGANISMES MONÉTAIRES

(En millions de CDF)

Rubriques	2 017				2 018											
	MARS	JUIN	SEPTEMBRE	DÉCEMBRE (p)	JANVIER (p)	FÉVRIER (p)	MARS (p)	AVRIL (p)	MAI (p)	JUIN (p)	JUILLET (p)	AOÛT (p)	SEPTEMBRE (p)	OCTOBRE (p)	NOVEMBRE (p)	DECEMBRE (p)
A. Avoirs extérieurs bruts (a+b)	3 114 558	3 531 382	4 026 205	4 570 537	4 752 428	4 892 592	5 097 024	5 462 645	5 542 501	5 549 090	5 580 551	5 550 069	5 616 538	5 522 546	5 405 530	5 279 651
a) Banque Centrale du Congo	707 276	771 551	610 340	956 476	1 050 291	1 109 778	1 311 313	1 635 540	1 657 024	1 669 369	1 448 362	1 475 500	1 357 409	1 307 068	1 189 974	984 520
1. Avoirs en DTS	225 018	213 290	162 752	142 569	135 767	122 748	91 686	91 005	76 088	64 222	52 958	39 038	8 613	8 521	8 521	39 929
2. Avoirs en devises	482 258	558 261	447 589	813 907	914 524	987 030	1 219 626	1 544 534	1 580 935	1 605 148	1 395 404	1 436 462	1 348 796	1 298 547	1 181 453	944 591
b) Autres Institutions de Dépôts	2 407 283	2 759 832	3 415 864	3 614 061	3 702 137	3 782 814	3 785 711	3 827 106	3 885 478	3 879 721	4 132 189	4 074 569	4 259 129	4 215 478	4 215 557	4 295 131
B. Engagements extérieurs (a+b)	1 833 419	1 792 960	1 805 648	1 925 489	1 891 381	1 864 316	1 837 552	1 809 696	1 881 033	1 821 737	1 693 661	1 742 606	1 733 929	1 706 865	1 706 897	1 696 134
a) Banque Centrale du Congo	1 354 770	1 484 067	1 513 030	1 523 825	1 563 174	1 557 805	1 529 963	1 513 971	1 479 100	1 462 200	1 451 798	1 440 215	1 409 660	1 394 631	1 394 657	1 389 134
1. FEC ⁽¹⁾	399 120	410 344	373 247	359 047	368 319	367 054	360 494	356 726	348 509	344 527	342 076	339 347	332 148	328 607	328 613	327 311
2. Autres engagements	7 767	8 706	9 227	9 936	10 192	10 157	9 976	9 871	9 644	9 534	9 466	9 390	9 191	9 093	9 093	9 057
3. FMI Allocations DTS	947 883	1 065 017	1 130 556	1 155 354	1 185 188	1 181 117	1 160 008	1 147 882	1 121 444	1 108 630	1 100 743	1 091 961	1 068 795	1 057 400	1 057 420	1 053 232
4. FMI, emprunt quote-part	0	0	0	0	0	0	0	0	0	0	0	0	0	0	0	0
b) Autres Institutions de Dépôts	478 649	308 893	292 618	401 664	328 207	306 511	307 589	295 726	401 932	359 537	241 864	302 392	324 269	312 234	312 240	307 000
C. Avoirs extérieurs nets (A - B)	1 280 005	1 738 422	2 220 557	2 645 048	2 861 047	3 028 276	3 259 472	3 652 949	3 661 469	3 727 353	3 886 890	3 807 463	3 882 609	3 815 681	3 698 634	3 583 517
a) Banque Centrale du Congo	-648 629	-712 517	-902 689	-567 349	-512 882	-448 027	-218 650	121 569	177 923	207 169	-3 436	35 286	-52 251	-87 563	-204 683	-404 614
b) Autres Institutions de Dépôts	1 928 634	2 450 939	3 123 247	3 212 397	3 373 929	3 476 303	3 478 122	3 531 380	3 483 545	3 520 184	3 890 326	3 772 178	3 934 860	3 903 244	3 903 317	3 988 131

Source: Banque Centrale du Congo

(1) Facilité Élargie de Crédit du Fonds Monétaire International

(p) : Provisoire

Tableau IV.12

AVOIRS EXTÉRIEURS NETS DE LA BANQUE CENTRALE DU CONGO
(En millions de CDF)

Rubriques	2 017				2 018											
	MARS	JUIN	SEPTEMBRE	DÉCEMBRE(p)	JANVIER (p)	FÉVRIER (p)	MARS (p)	AVRIL (p)	MAI(p)	JUIN(p)	JUILLET(p)	AOÛT(p)	SEPTEMBRE (p)	OCTOBRE (p)	NOVEMBRE (p)	DECEMBRE (p)
1. AVOIRS EXTÉRIEURS BRUTS	707 276	771 551	610 340	956 476	1 050 291	1 109 778	1 311 313	1 635 540	1 657 024	1 669 369	1 448 362	1 475 500	1 357 409	1 307 068	1 189 974	984 520
a. AVOIRS EN DTS	225 018	213 290	162 752	142 569	135 767	122 748	91 686	91 005	76 088	64 222	52 958	39 038	8 613	8 521	8 521	39 929
b. AVOIRS EN DEVICES	482 258	558 261	447 589	813 907	914 524	987 030	1 219 626	1 544 534	1 580 935	1 605 148	1 395 404	1 436 462	1 348 796	1 298 547	1 181 453	944 591
2. ENGAGEMENTS EXTÉRIEURS BRUTS	1 354 770	1 484 067	1 513 030	1 523 825	1 563 174	1 557 805	1 529 963	1 513 971	1 479 100	1 462 200	1 451 798	1 440 215	1 409 660	1 394 631	1 394 657	1 389 134
a) FEC ⁽¹⁾	399 120	410 344	373 247	359 047	368 319	367 054	360 494	356 726	348 509	344 527	342 076	339 347	332 148	328 607	328 613	327 311
b) Autres engagements	7 767	8 706	9 227	9 936	10 192	10 157	9 976	9 871	9 644	9 534	9 466	9 390	9 191	9 093	9 093	9 057
c) FMI allocations DTS	947 883	1 065 017	1 130 556	1 155 354	1 185 188	1 181 117	1 160 008	1 147 882	1 121 444	1 108 630	1 100 743	1 091 961	1 068 795	1 057 400	1 057 420	1 053 232
d) FMI emprunt quote-part	0	0	0	0	0	0	0	0	0	0	0	0	0	0	0	0
3. AVOIRS EXTERIEURS NETS (1-2)	-648 629	-712 517	-902 689	-567 349	-512 882	-448 027	-218 650	121 569	177 923	207 169	-3 436	35 286	-52 251	-87 563	-204 683	-404 614

Source: Banque Centrale du Congo.

(1) Facilité Élargie de Crédit du Fonds Monétaire International

(p) : Provisoire

Tableau IV.13

AVOIRS EXTÉRIEURS NETS DE LA BANQUE CENTRALE DU CONGO
(En millions de USD)

Rubriques	2 017				2 018											
	MARS	JUIN	SEPTEMBRE	DÉCEMBRE (p)	JANVIER (p)	FÉVRIER (p)	MARS (p)	AVRIL (p)	MAI (p)	JUIN (p)	JUILLET (p)	AOÛT (p)	SEPTEMBRE (p)	OCTOBRE (p)	NOVEMBRE (p)	DECEMBRE (p)
1. AVOIRS EXTÉRIEURS BRUTS	518	514	390	601	654	687	811	1 010	1 023	1 027	890	906	832	801	729	602
a. AVOIRS EN DTS	165	142	104	90	85	76	57	56	47	40	33	24	5	5	5	24
b. AVOIRS EN DEVICES	353	372	286	511	570	611	754	954	976	987	858	882	827	795	724	578
2. ENGAGEMENTS EXTÉRIEURS BRUTS	992	989	966	958	974	965	946	936	913	900	893	884	865	854	854	850
a. FEC ⁽¹⁾	292	273	238	226	229	227	223	220	215	212	210	208	204	201	201	200
b. Autres engagements	6	6	6	6	6	6	6	6	6	6	6	6	6	6	6	6
c. FMI allocations DTS	694	710	722	726	738	731	717	709	692	682	677	670	655	648	648	644
d. FMI emprunt quote-part	0	0	0	0	0	0	0	0	0	0	0	0	0	0	0	0
3. AVOIRS EXTÉRIEURS NETS	-474	-475	-576	-357	-320	-278	-135	75	110	127	-2	21	-32	-54	-126	-248

Source: Banque Centrale du Congo.

Taux de change (cours comptable fin période) 1 365,38 1 501,00 1 566,87 1 591,91 1 605,62 1 614,94 1 617,80 1 618,57 1 620,27 1 625,58 1 626,98 1 629,01 1 630,90 1 632,72 1 632,75 1 635,08

(1) Facilité Elargie pour le Crédit.

(p) : Provisoire

Tableau IV.14

VOLUME DES TRANSACTIONS AUX GUICHETS DE REFINANCEMENT

PÉRIODES	Facilités permanentes	Prêts à court terme
2016	1 852 760	551 056
Janvier	716 400	52 930
Février	835 800	35 313
Mars	279 560	35 313
Avril	-	195 000
Mai	-	230 000
Juin	6 000	2 500
Juillet	-	-
Août	-	-
Septembre	-	-
Octobre	-	-
Novembre	-	-
Décembre	15 000	-
2017	730 005	1 620 127
Janvier	220 300	-
Février	129 905	-
Mars	38 100	20 000
Avril	-	88 000
Mai	-	157 000
Juin	-	145 000
Juillet	-	184 523
Août	341 700	315 520
Septembre	-	308 323
Octobre	-	301 608
Novembre	-	65 152
Décembre	-	35 000
2 018	-	173 500
Janvier	-	61 000
Février	-	20 000
Mars	-	27 500
Avril	-	-
Mai	-	42 000
Juin	-	-
Juillet	-	-
Août	-	23 000
Septembre	-	-
Octobre	-	-
Novembre	-	-
Décembre	-	-

Tableau IV.15 bis**ENCOURS DES CRÉDITS À DÉCAISSEMENT SUIVANT LES MONNAIES DE CONTRAT**

(En millions de CDF)

Rubriques	2 017				2 018											
	MARS	JUIN	SEPTEMBRE	DÉCEMBRE	JANVIER	FÉVRIER	MARS	AVRIL	MAI	JUIN	JUILLET	AOÛT	SEPTEMBRE	OCTOBRE	NOVEMBRE	DÉCEMBRE
- Crédits en Monnaie Nationale	264 396	342 991	250 263	236 380	232 622	223 373	235 080	219 798	210 260	211 319	206 079	218 091	210 326	240 161	240 161	240 161
- Crédits en Monnaies Etrangères	2 638 987	2 882 996	2 971 143	2 964 430	3 005 436	3 040 686	3 120 207	3 139 866	3 230 251	3 323 976	3 448 790	3 514 086	3 646 450	3 798 276	3 798 276	3 798 276
- Provisions	290 081	297 113	333 362	323 212	330 093	330 993	332 340	333 976	341 723	443 834	445 038	445 820	446 761	442 903	442 903	442 903
- Total des crédits à décaissement *	2 903 383	3 225 987	3 221 406	3 200 810	3 238 058	3 264 059	3 355 286	3 359 664	3 440 510	3 535 295	3 654 868	3 732 177	3 856 776	4 038 437	4 038 437	4 038 437

Source: Banque Centrale du Congo.

* Nets des provisions

Tableau IV.16

LES EMPLOIS DES AUTRES INSTITUTIONS DE DÉPÔTS
(En millions de CDF)

Rubriques	2017*				2018*											
	MARS	JUIN	SEPTEMBRE	DÉCEMBRE (p)	JANVIER	FÉVRIER	MARS	AVRIL	MAI	JUIN	JUILLET	AOÛT	SEPTEMBRE	OCTOBRE	NOVEMBRE	DÉCEMBRE
- Réserves obligatoires des banques à la B.C.C	484 596	520 236	473 411	459 462	459 462	589 290	636 718	682 132	682 132	682 132	740 709	754 447	778 032	805 412	820 937	836 222
- Réserves libres des banques à la B.C.C	-13 893	-32 417	55 672	18 487	118 474	176 345	127 474	109 751	65 594	66 235	-15 887	-7 096	42 191	83 259	2 929	-39 528
- Encours du crédit à l'économie (r)	2 903 383	3 225 987	3 221 406	3 200 810	3 238 058	3 264 059	3 355 286	3 359 664	3 440 510	3 535 295	3 654 868	3 732 177	3 856 776	4 038 437	4 038 437	4 038 437

Source: Banque Centrale du Congo.

(r) : Reconstitution de l'encours de crédit à l'économie observé dans le bilan agrégé des banques commerciales du mois de novembre 2018.

Tableau IV.17**TAUX D'INTÉRÊT APPLIQUÉS PAR LA BCC SUR LE MARCHÉ MONÉTAIRE (1)**

	2 017				2 018											
	MARS	JUIN	SEPTEMBRE	DÉCEMBRE	JANVIER	FÉVRIER	MARS	AVRIL	MAI	JUIN	JUILLET	AOÛT	SEPTEMBRE	OCTOBRE	NOVEMBRE	DÉCEMBRE
1. TAUX DÉBITEURS⁽²⁾																
a) Facilités permanentes	21,00	21,00	21,00	21,00	21,00	21,00	21,00	15,00	15,00	15,00	15,00	15,00	15,00	15,00	15,00	15,00
b) Prêts à court terme (Taux directeur)	14,00	20,00	20,00	20,00	20,00	20,00	20,00	14,00	14,00	14,00	14,00	14,00	14,00	14,00	14,00	14,00
2. TAUX CRÉDITEURS																
Taux des Bons BCC ⁽³⁾																
- à 7 jours	14,00	20,00	20,00	15,13	13,07	9,00	6,00	6,50	4,88	3,04	2,23	1,00	0,58	0,58	1,25	1,57
- à 28 jours	-	-	-	20,00	11,50	-	-	-	-	-	-	-	-	-	6,17	4,00
- à 84 jours	-	-	-	-	19,13	19,13	19,13	14,00	14,00	14,00	12,30	12,30	12,30	12,30	10,00	10,00

Source: Banque Centrale du Congo.

(1) Depuis le 25 février 2005, les anciens guichets de call money et d'avances en comptes courants ont été fusionnés en un seul guichet dénommé "facilités permanentes" et le guichet de réescompte est devenu "prêts à court terme".

(2) Il s'agit des taux à fin période

(3) Il s'agit des taux moyens pondérés issus des adjudications des Bons BCC.

Graphique IV.1 TAUX DE CROISSANCE MENSUELLE DE LA MASSE MONÉTAIRE
(En %)

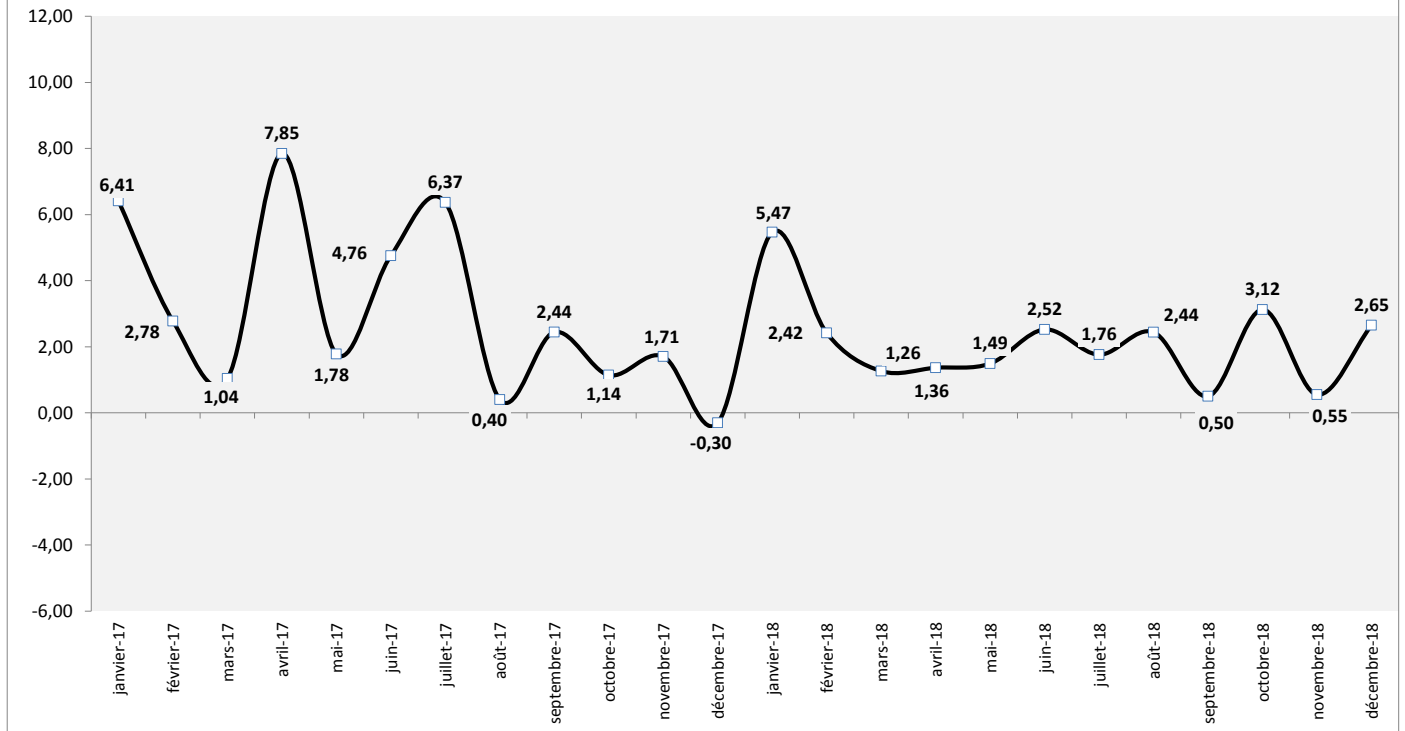

Graphique IV.2 STRUCTURE DES DÉPÔTS DES AUTRES INSTITUTIONS DE DÉPÔTS
(En %)

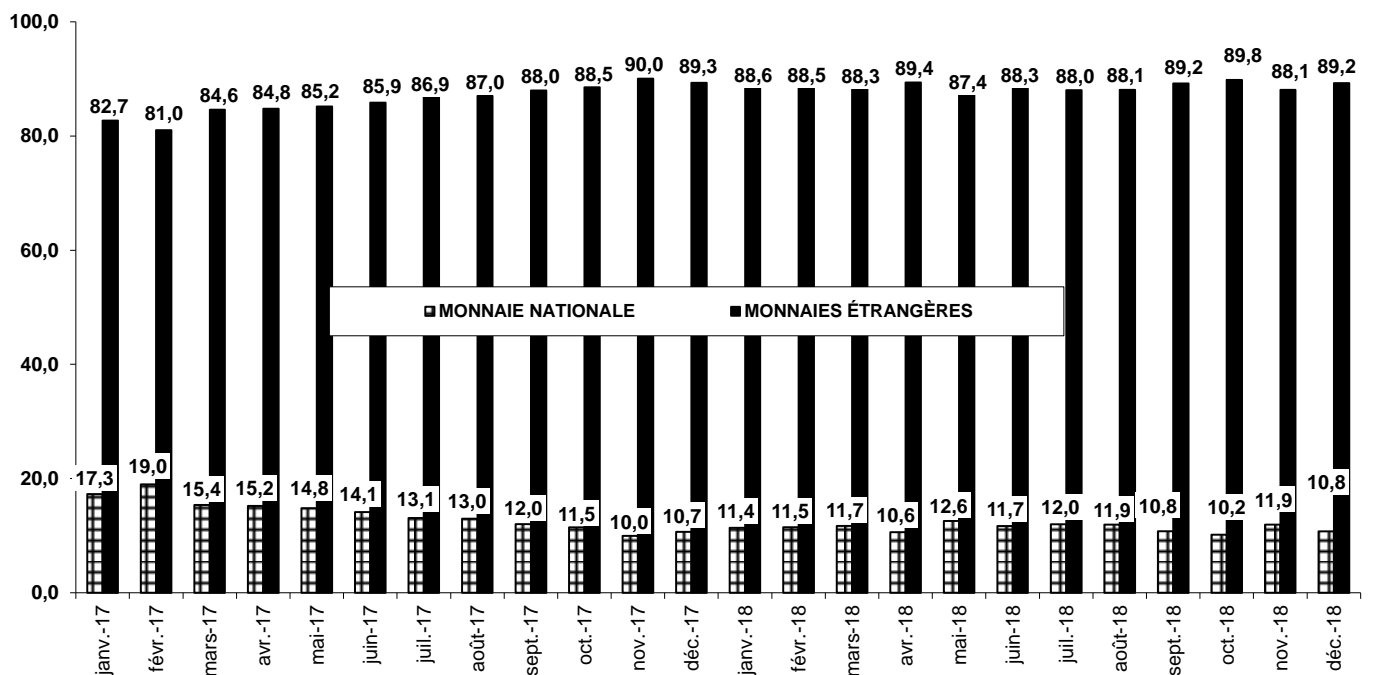

Source : Tableau IV.6

Graphique IV.3 STRUCTURE DE L'ENCOURS DE CRÉDIT À L'ÉCONOMIE
(En %)

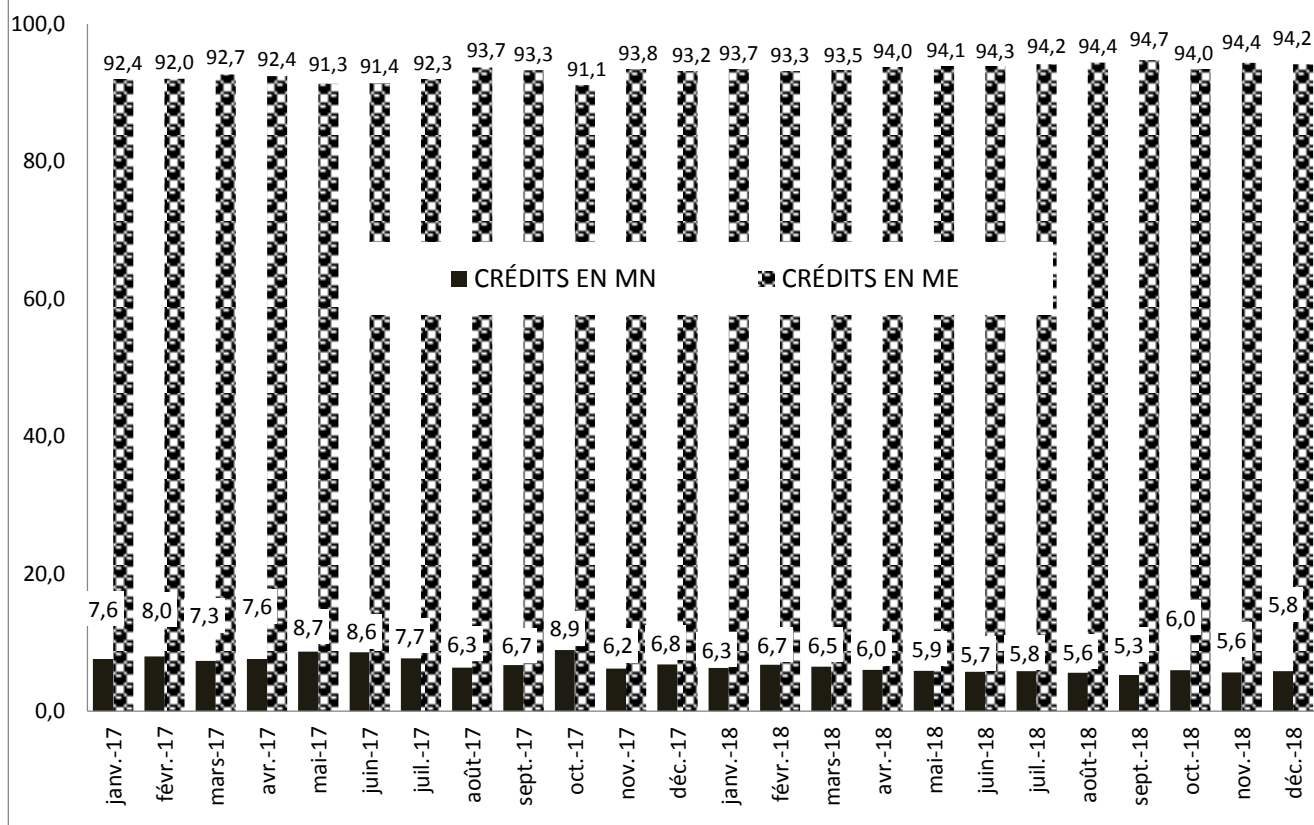

Graphique IV.4 TAUX DIRECTEUR

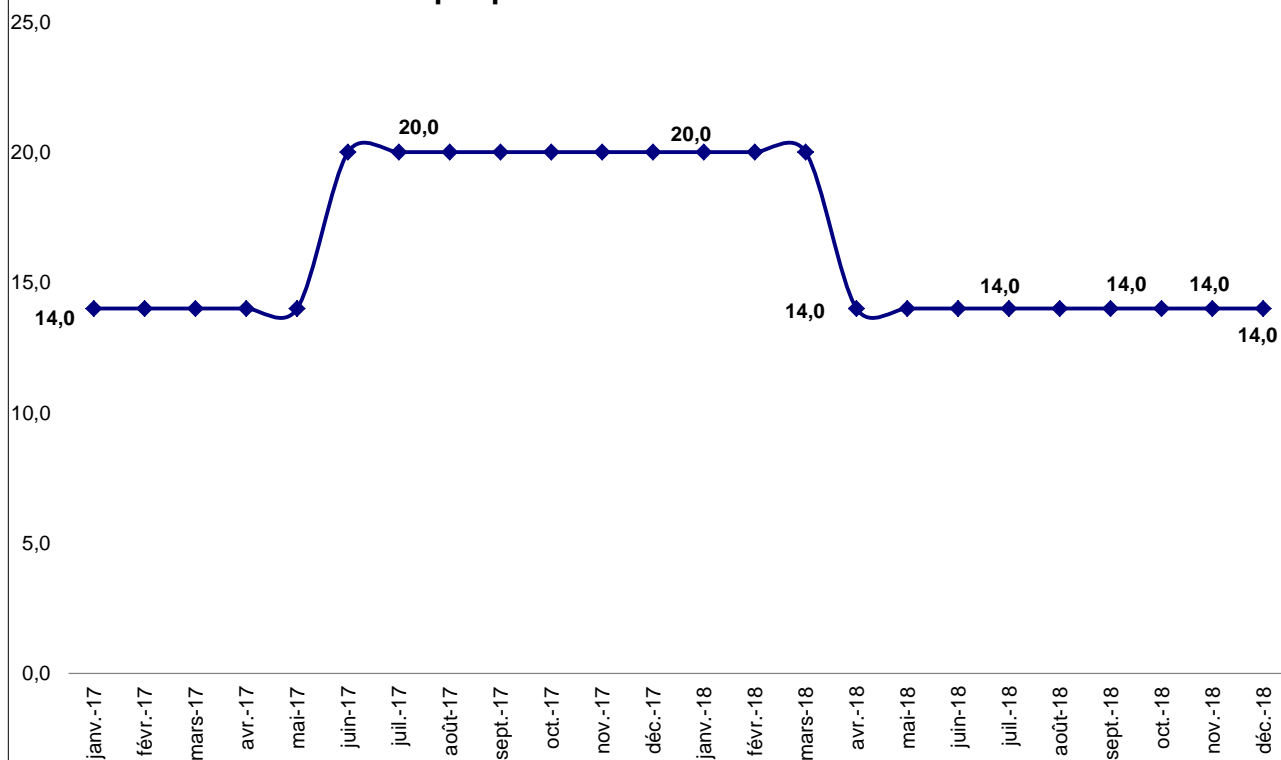

Source : Tableau IV. 17



BANQUE CENTRALE DU CONGO, Siège de Kinshasa