

**BANQUE CENTRALE DU CONGO**  
**DIRECTION GÉNÉRALE DE LA POLITIQUE MONÉTAIRE ET DES OPÉRATIONS BANCAIRES**  
DIRECTION DE LA RECHERCHE ET DES STATISTIQUES

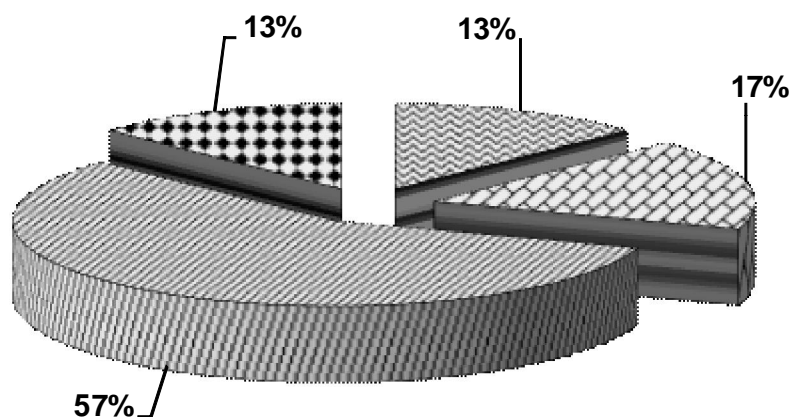

**BULLETIN MENSUEL D'INFORMATIONS  
STATISTIQUES**  
DECEMBRE 2016



Kinshasa, le 15 janvier 2017

**BANQUE CENTRALE DU CONGO**  
DIRECTION GÉNÉRALE DE LA POLITIQUE MONÉTAIRE ET DES OPÉRATIONS BANCAIRES  
DIRECTION DE LA RECHERCHE ET DES STATISTIQUES

**BULLETIN MENSUEL D'INFORMATIONS  
STATISTIQUES**  
DECEMBRE 2016

Kinshasa, le 15 janvier 2017

## BULLETIN MENSUEL D'INFORMATIONS STATISTIQUES

Adresse	563, Boulevard Colonel Tshatshi Kinshasa-Gombe République Démocratique du Congo
Adresse postale	B.P. 2697
Téléphone	(243) 810 516 452 (243) 818 105 970 (243) 815 047 242 (243) 813 027 993
Site web	<a href="http://www.bcc.cd">http://www.bcc.cd</a>

*Le Bulletin mensuel d'informations statistiques a été élaboré par la Direction de la Recherche et des Statistiques sous la responsabilité et la supervision de la Direction Générale de la Politique Monétaire et des Opérations Bancaires.*

*Tous droits réservés. Les reproductions à usage pédagogique et non commercial sont autorisées sous réserve de citer la source.*

## **AVERTISSEMENT**

### **I. Signes conventionnels utilisés dans les tableaux statistiques:**

...	renseignement non disponible
-	renseignement nul
p	renseignement provisoire
e	estimation
a	chiffre inférieur à l'unité
c	carat
r	rectifié
t	tonne
tm	tonne métrique
m3	mètre cube
brl	baril
ot	once troy
Eur	euro
XDR	Droits de Tirages Spéciaux (DTS)
USD	dollar américain
GBP	livre sterling
CDF	franc congolais (Fc)
MN	monnaie nationale
ME	monnaies étrangères
BTR	billet de trésorerie

### **II. Principales abréviations utilisées:**

GCM	Gécamines
INS	Institut National de la Statistique
IRES	Institut de Recherches Economiques et Sociales
OCC	Office Congolais de Contrôle
ONC	Office National du Café
PIB	Produit intérieur brut
CEEC	Centre d'Evaluation, d'Expertise et de Certification des Substances Minérales précieuses et Semi-Précieuses
C.F.M.K.	Chemin de Fer Matadi Kinshasa
AID	Autres Institutions de Dépôts (Banques créatrices de monnaie)
BCC	Banque Centrale du Congo
CADECO	Caisse d'Epargne du Congo
S.N.EL	Société Nationale d'Electricité
REGIDESO	Régie de Distribution d'Eau
RVF	Régie des Voies Fluviales
SCTP	Société Commerciale des Transports et des Ports (ex ONATRA)
SEP-CONGO	Services des Entreprises Pétrolières Congolaises
SOCIR	Société Congolo-Italienne de Raffinage

## TABLE DES MATIERES

## PAGES

### STATISTIQUES ECONOMIQUES, FINANCIERES ET MONETAIRES A FIN NOVEMBRE 2016

#### **I. EVOLUTION DE L'ACTIVITE ECONOMIQUE**

1.	Evolution de la croissance économique et de la population .....	1
2.	Production minière et métallurgique.....	2
3.	Production agricole d'exportation et d'industries alimentaires.....	3
4.	Production et consommation du ciment.....	4
5.	Production de la raffinerie d'hydrocarbure.....	5
6.	Production et consommation d'eau et d'électricité.....	6
7.	Consommation des produits pétroliers.....	7
8.	Evolution des principaux indices d'activité économique.....	8
9.	Evolution des indices de volume de la consommation.....	9
10.	Volume des produits enregistrés à l'arrivée au port public de Kinshasa.....	10
11.	Volume des marchandises embarquées et débarquées au port de Matadi.....	11
12.	Trafic des marchandises et voyageurs par la SCTP.....	12
13.	Indice hebdomadaire des prix de détail à Kinshasa établi par la BCC.....	13
14.	Indice hebdomadaire des prix de détail à Lubumbashi établi par la BCC.....	14
15.	Indice hebdomadaire des prix de détail à Goma établi par la BCC.....	15
16.	Indice hebdomadaire des prix de détail à Bukavu établi par la BCC.....	16
17.	Indice hebdomadaire des prix de détail à Kisangani établi par la BCC.....	17
18.	Indice hebdomadaire des prix de détail à Bandundu établi par la BCC.....	18
19.	Indice hebdomadaire des prix de détail à couverture nationale établi par la BCC.....	19
20.	Variations mensuelles de l'indice hebdomadaire des prix moyen de détail à Kinshasa calculées par la BCC (par groupes d'articles).....	20
21.	Indice des prix de détail à Kinshasa établis par l'IRES.....	21
22.	Indice des prix à la consommation des ménages à Kinshasa établi par US-EMBASSY, Econ.....	22
23.	Variations des indices des prix à la consommation .....	23
24.	Evolution des prix produits pétroliers.....	24
25.	Indice des prix moyens des produits pétroliers.....	25
26.	Evolution des tarifs d'eau.....	26
27.	Evolution des tarifs d'électricité.....	27
28.	Aperçu graphique.....	28-31

#### **II. FINANCES PUBLIQUES**

1.	Situation de Trésorerie de l'Etat.....	32-33
2.	Recettes publiques.....	34-35
3.	Dépenses publiques.....	36-37
	Aperçu graphique.....	38-40

#### **III. RELATIONS ECONOMIQUES EXTERIEURES**

1.	Evolution mensuelle des cours moyens de la monnaie nationale par rapport au USD.....	41
2.	Evolution du taux de change du dollar sur le marché.....	42
3.	Variations moyennes mensuelles des cours de change en pourcentage.....	43
4.	Cours moyens de change interbancaires.....	44
5.	Volume des transactions sur le marché de change.....	45
6.	Exécution du budget en devises de la Banque Centrale du Congo.....	46
7.	Position nette de change des banques agréées.....	47
8.	Evolution des cours des matières premières d'origine minérale.....	48
8 bis.	Evolution des cours des matières premières d'origine agricole.....	48
9.	Evolution des valeurs d'exportation du diamant.....	49
10.	Service de la dette par groupes de créanciers.....	50

11.	Evolution mensuelle du service de la dette par groupes de créanciers.....	51
12.	Evolution mensuelle des réserves de change.....	52
	Aperçu graphique.....	53-54
<b>IV.</b>	<b>MONNAIE ET CREDIT</b>	
1.	Situation des institutions des dépôts en millions de CDF.....	55
2.	Liquidités monétaires et quasi-monétaires.....	56
3.	Situation des institutions des dépôts en millions de USD.....	57
4.	Bilan analytique de la Banque Centrale du Congo.....	58
5.	Situation nette de la Banque Centrale du Congo.....	59
6.	Situation nette des Autres Institutions des Dépôts(AID).....	60
7.	Ventilation des émissions monétaires par coupure.....	61
8.	Ventilation des émissions monétaires en volume.....	62
9.	Origine des variations de la masse monétaire en milliers de CDF.....	63
10.	Origine des variations de la masse monétaire en pourcentage.....	64
11.	Situation des Avoirs Extérieurs Nets des organismes monétaires.....	65
12.	Avoirs Extérieurs Nets de la Banque Centrale du Congo en millions de CDF.....	66
13.	Avoirs Extérieurs Nets de la Banque Centrale du Congo en millions de USD.....	67
14.	Guichets de refinancement en millions de CDF.....	68
15.	Analyse des concours à l'économie.....	69
16.	Encours des crédits à décaissement suivant les monnaies de contrat.....	70
17.	Les emplois des Autres Institutions de Dépôts (AID).....	71
18.	Taux d'intérêt appliqués par la Banque Centrale du Congo.....	72
19.	Taux d'intérêt appliqués par les AID sur les transactions en monnaie nationale.....	73
20.	Taux d'intérêt appliqués par les AID sur les transactions en monnaie étrangères.....	73
	Aperçu graphique.....	74-75

Tableau I.1.

## EVOLUTION DE LA CROISSANCE ECONOMIQUE ET DE LA POPULATION

	2005	2006	2007	2008	2009	2010	2011	2012 (p)	2013 (p)	2014 (p)	2015 (p)	2016 (e)
<b>Produit Intérieur Brut</b> (à prix courants) (en milliards de CDF) (en milliards de USD)	5 670,1 12,0	6 767,5 14,5	8 648,9 16,7	11 067,6 19,7	15 101,2 18,7	19 536,7 21,6	23 759,4 25,8	26 954,6 29,3	30 051,2 32,7	33 224,0 35,9	35 111,2 37,9	36 749,0 36,4
<b>P.I.B./habitant</b> (en USD courants)	221,5	260,1	292,7	335,3	309,6	346,8	404,2	446,2	484,0	514,0	531,2	497,8
<b>Produit Intérieur Brut</b> (à prix constants de 2005) (en milliards de CDF) (en milliards de USD)	5 670,1 12,0	5 971,8 12,6	6 345,6 13,4	6 740,6 14,2	6 933,1 14,6	7 425,9 15,7	7 936,4 16,8	8 498,8 17,9	9 219,7 19,5	10 092,8 21,3	10 790,9 22,8	11 057,6 23,3
<b>Taux de croissance du P.I.B.</b> (en %)	6,3	5,3	6,3	6,2	2,9	7,1	6,9	7,1	8,5	9,5	6,9	2,5
<b>P.I.B. / habitant</b> (en USD constant de 2005)	221,5	226,7	234,2	241,9	241,9	252,0	262,0	273,0	288,3	307,1	319,1	319,0
<b>Taux de croissance du P.I.B. / hab.</b> (en %)	3,3	2,4	3,3	3,3	0,0	4,2	4,0	4,2	5,6	6,5	3,9	0,0
<b>Taux d'inflation fin période (*)</b>	21,3	18,2	10,0	27,6	53,4	9,8	15,4	5,7	1,1	1,3	1,6	25,0
<b>Taux d'inflation moyenne annuelle (*)</b>	21,6	13,1	16,7	18,0	46,1	23,5	15,5	9,3	1,2	1,2	1,4	12,1
<b>Population résidente (**)</b> (en milliers d'habitants)	54 030,0	55 590,0	57 190,0	58 820,0	60 490,0	62 190,0	63 930,0	65 710,0	67 510,0	69 374,5	71 386,4	73 171,1
<b>Taux de croissance de la population résidente</b>	2,9	2,9	2,9	2,9	2,8	2,8	2,8	2,8	2,7	3,4	2,9	2,5

Source : Direction de la Recherche et des Statistiques, Service des Statistiques Economiques.

(\*) Pour l'inflation en 2016, il s'agit respectivement des taux en glissement et en moyenne annuels calculés par la BCC à la 5ème semaine de décembre 2016.

(\*\*) Source : Fonds des Nations Unies pour la population (FNUAP).

(1) Estimations sur base des réalisations de production à fin août 2016.

Tableau I.2.

## PRODUCTION MINIERE ET HYDROCARBURE

PERIODES	Cuivre (t.m.)	Cobalt (t.m.)	Zinc (t.m.)	Diamant Industriel (1000 c)	Diamant artisanal (1000 c)	Or brut (Kilo)	Cassitérite (t.m.)	Wolframite (t.m.)	Coltan (t.m.)	Pétrole brut (brls)
<b>2005</b>	<b>28 462</b>	<b>16 242</b>	<b>15 109</b>	<b>5 760</b>	<b>29 447</b>	<b>2 244</b>	<b>8 950</b>	<b>484,7</b>	<b>152,2</b>	<b>9 216 249</b>
<b>2006</b>	<b>97 360</b>	<b>15 384</b>	<b>33 784</b>	<b>2 914</b>	<b>26 034</b>	<b>254</b>	<b>8 439</b>	<b>1 311,7</b>	<b>390,4</b>	<b>9 008 848</b>
<b>2007</b>	<b>96 391</b>	<b>17 886</b>	<b>33 809</b>	<b>1 047</b>	<b>27 223</b>	<b>122</b>	<b>14 694</b>	<b>1 193,7</b>	<b>393,5</b>	<b>8 816 314</b>
<b>2008</b>	<b>335 066</b>	<b>42 461</b>	<b>15 465</b>	<b>806,6</b>	<b>20 146</b>	<b>150</b>	<b>19 719</b>	<b>715,0</b>	<b>630,0</b>	<b>8 365 264</b>
<b>2009</b>	<b>309 181</b>	<b>56 258</b>	<b>19 636</b>	<b>1 008,5</b>	<b>16 871</b>	<b>220</b>	<b>15 512</b>	<b>351,8</b>	<b>463,7</b>	<b>9 382 311</b>
<b>2010</b>	<b>497 537</b>	<b>97 693</b>	<b>9 223</b>	<b>912</b>	<b>16 051</b>	<b>173,8</b>	<b>16 963</b>	<b>77,0</b>	<b>279,0</b>	<b>8 628 042</b>
<b>2011</b>	<b>499 198</b>	<b>99 475</b>	<b>14 758</b>	<b>997,3</b>	<b>17 601</b>	<b>414</b>	<b>18 598</b>	<b>45,2</b>	<b>382,9</b>	<b>8 557 920</b>
<b>2012</b>	<b>619 942</b>	<b>86 433</b>	<b>10 572</b>	<b>569,3</b>	<b>19 154</b>	<b>4 529</b>	<b>18 981</b>	<b>71,0</b>	<b>585,5</b>	<b>8 545 450</b>
Janvier	53 576	14 490	1 100	24,08	1 361	353	1 552,5	-	12,6	721 722
Février	42 160	7 685	710	40,43	2 358	322	1 578,7	4,0	42,7	584 941
Mars	45 108	7 225	1 145	53,90	1 943	404	1 272,4	-	79,4	674 677
Avril	44 876	6 726	936	112,43	1 100	322	1 272,4	-	47,1	688 019
Mai	46 119	6 491	559	62,20	1 222	178	1 757,8	32,0	112,7	708 290
Juin	44 746	7 075	1 352	63,37	1 034	411	1 606,0	9,0	17,0	719 772
Juillet	52 413	8 079	1 333	74,66	1 661	483	1 763,1	12,0	14,0	767 267
Août	52 300	7 239	984	40,63	1 508	327	1 645,2	14,0	77,4	771 762
Septembre	51 848	6 457	787	25,14	1 906	357	1 949,0	-	40,0	739 095
Octobre	62 001	5 393	702	25,29	2 031	386	1 572,0	-	35,1	734 852
Novembre	57 431	5 350	233	21,92	1 853	553	1 559,0	-	68,1	704 579
Décembre	67 363	4 223	731	25,19	1 176	433	1 453,0	-	39,4	730 473
<b>2013</b>	<b>922 016</b>	<b>76 593</b>	<b>12 114</b>	<b>245,77</b>	<b>16 653</b>	<b>6 112</b>	<b>6 231</b>	<b>115,3</b>	<b>500,0</b>	<b>8 351 350</b>
Janvier	59 364	5 958	556	26,18	931	191	369,3	41,2	10,7	764 429
Février	59 147	5 498	673	85,97	1 199	228	657,1	2,0	52,1	686 073
Mars	69 221	5 420	561	25,53	1 231	326	251,3	11,7	40,2	722 474
Avril	86 404	9 232	950	17,56	1 273	199	608,0	7,3	93,7	678 948
Mai	79 492	7 537	568	10,33	1 398	264	628,3	2,5	17,8	709 473
Juin	73 474	6 040	801	13,02	1 343	275	762,3	1,5	90,9	694 238
Juillet	81 280	7 667	1 605	5,96	1 392	279	492,3	11,0	25,3	659 976
Août	68 149	6 149	1 581	9,11	1 470	232	545,8	6,3	42,3	707 917
Septembre	82 465	5 558	1 234	18,34	1 735	271	516,9	8,6	32,8	720 706
Octobre	105 920	6 123	1 018	10,10	1 679	634	452,2	7,4	35,9	675 345
Novembre	79 617	5 785	1 432	12,16	1 560	1 534	475,4	8,0	31,5	656 587
Décembre	77 483	5 625	1 135	11,50	1 443	1 678	472,6	7,7	26,7	675 183
<b>2014 <sup>(p)</sup></b>	<b>1 030 129</b>	<b>74 712</b>	<b>20 617</b>	<b>244,04</b>	<b>14 689</b>	<b>23 937</b>	<b>7 295</b>	<b>16,3</b>	<b>1 140,4</b>	<b>8 362 023</b>
Janvier	84 880	5 956	1 443	9,86	1 279	1 766	649,0	1,9	116,7	675 225
Février	75 117	4 724	1 128	16,66	1 687	1 727	438,8	3,0	37,9	630 367
Mars	76 058	5 403	2 448	22,69	1 100	1 479	831,8	4,6	43,5	705 973
Avril	86 601	5 446	1 801	22,50	893	1 040	562,4	0,6	167,1	688 757
Mai	89 538	6 408	1 779	21,44	1 567	1 687	813,9	0,4	163,3	700 199
Juin	83 244	6 467	1 579	22,68	1 622	1 801	514,6	2,0	167,3	736 075
Juillet	100 076	6 586	1 906	22,33	926	1 930	714,3	1,8	137,3	719 101
Août	87 065	6 314	1 915	19,74	670	2 371	880,0	2,0	170,2	718 055
Septembre	80 677	6 179	1 544	21,15	988	2 382	1 000,4	-	101,7	692 717
Octobre	97 281	7 190	1 890	21,79	1 317	2 205	446,3	-	27,6	680 047
Novembre	83 665	7 052	1 988	21,66	1 686	2 102	322,0	-	7,8	705 550
Décembre	85 929	6 987	1 198	21,54	954	3 446	121,9	-	0,0	709 958
<b>2015 <sup>(p)</sup></b>	<b>1 039 007</b>	<b>83 529</b>	<b>12 602</b>	<b>1 505,37</b>	<b>14 284</b>	<b>31 791</b>	<b>8 304</b>	<b>106,4</b>	<b>2 102</b>	<b>8 247 348</b>
Janvier	100 817	6 842	758	86,58	824	2 397	979,2	-	108,5	738 979
Février	83 447	6 087	1 290	113,83	763	2 534	581,3	-	118,8	648 857
Mars	89 937	7 388	776	103,44	1 404	2 870	510,6	-	174,5	700 083
Avril	86 583	6 893	1 146	123,00	1 175	2 161	637,3	-	224,6	661 600
Mai	75 749	6 084	976	114,74	1 006	3 122	663,4	25,9	254,2	720 214
Juin	103 385	7 460	1 337	127,87	1 248	3 117	610,0	24,5	209,3	684 494
Juillet	96 945	7 008	1 421	148,12	686	2 217	677,6	4,2	179,4	705 502
Août	81 583	7 134	1 505	166,67	666	2 716	640,6	8,2	188,8	673 343
Septembre	88 263	7 531	1 026	145,23	1 862	3 035	642,9	8,7	173,4	630 796
Octobre	80 571	7 086	1 308	1,75	1 227	2 168	957,7	9,1	122,8	707 932
Novembre	76 436	6 867	873	205,65	1 460	2 601	672,4	1,8	144,1	688 269
Décembre	75 291	7 151	187	168,50	1 965	2 852	730,5	24,0	203,6	687 279
<b>2016 <sup>(p)</sup></b>	<b>986 582</b>	<b>77 391</b>	<b>12 587</b>	<b>1 539</b>	<b>5 810</b>	<b>13 635</b>	<b>4 571</b>	<b>25,3</b>	<b>1 402</b>	<b>7 235 011</b>
Janvier	69 997	6 050	300	221,4	941	2 167	552,2	-	117,6	682 407
Février	72 198	5 523	-	272,5	1 152	2 144	550,9	1,0	156,2	637 380
Mars	74 888	4 885	1 173	225,8	976	2 336	885,9	0,4	155,4	692 302
Avril	90 876	5 344	112	226,4	515	1 951	719,8	8,0	302,4	660 069
Mai	79 665	5 584	948	335,7	1 059	2 227	956,9	5,6	341,8	667 256
Juin	78 624	7 881	1 095,67	257,3	1 167	2 810	904,9	10,3	328,5	655 149
Juillet	92 112	7 617	2 329	-	-	-	-	-	-	664 175
Août	88 550	7 064	1 093	-	-	-	-	-	-	664 003
Septembre	87 731	6 812	1 770	-	-	-	-	-	-	631 011
Octobre	88 904	7 590	1 581	-	-	-	-	-	-	662 876
Novembre	85 862	6 823	751	-	-	-	-	-	-	618 383
Décembre	77 173	6 217	1 434	-	-	-	-	-	-	-

Sources : Ministère des Mines, C.E.E.C., Sociétés Minières et Sociétés pétrolières.



Tableau I.3.

## PRODUCTION AGRICOLE D'EXPORTATION ET D'INDUSTRIES ALIMENTAIRES

PERIODES	CAFE (t)			CACAO (t)	CAOUT-CHOUC (t)	HUILE DE (t)		BOIS (m <sup>3</sup> )			FARINE DE FROMENT (t)	BOISSONS (hl)	
	Robusta	Arabica	Total			PALME	PALMI-STES	Grumes	Sciés	Placages		ALCOOL.	GAZEUSES
<b>2005</b>	<b>4 309</b>	<b>3 883</b>	<b>8 192</b>	<b>1 289</b>	<b>5 578</b>	<b>17 531</b>	<b>111</b>	<b>117 844</b>	<b>30 062</b>	<b>7 764</b>	<b>184 110</b>	<b>2 272 488</b>	<b>1 036 983</b>
<b>2006</b>	<b>3 666</b>	<b>4 489</b>	<b>8 155</b>	<b>950</b>	<b>3 269</b>	<b>13 024</b>	<b>128</b>	<b>150 505</b>	<b>25 253</b>	<b>6 524</b>	<b>185 738</b>	<b>2 617 178</b>	<b>1 244 988</b>
<b>2007</b>	<b>7 477</b>	<b>4 501</b>	<b>11 979</b>	<b>990</b>	<b>6 678</b>	<b>16 110</b>	<b>369</b>	<b>213 308</b>	<b>35 959</b>	<b>2 631</b>	<b>179 070</b>	<b>2 951 074</b>	<b>1 302 639</b>
<b>2008</b>	<b>7 453</b>	<b>4 693</b>	<b>12 146</b>	<b>54,9</b>	<b>2 505</b>	<b>7 176</b>	<b>361</b>	<b>140 711</b>	<b>46 650</b>	<b>...</b>	<b>196 152</b>	<b>3 320 734</b>	<b>1 553 928</b>
<b>2009</b>	<b>4 506</b>	<b>4 564</b>	<b>9 070</b>	<b>56,8</b>	<b>2 594</b>	<b>5 908</b>	<b>370</b>	<b>107 415</b>	<b>40 538</b>	<b>...</b>	<b>193 652</b>	<b>3 574 854</b>	<b>1 794 800</b>
<b>2010</b>	<b>3 836</b>	<b>5 771</b>	<b>9 607</b>	<b>44,5</b>	<b>2 429</b>	<b>6 621</b>	<b>366</b>	<b>203 528</b>	<b>24 951</b>	<b>...</b>	<b>173 450</b>	<b>3 910 700</b>	<b>1 830 801</b>
<b>2011</b>	<b>3 165</b>	<b>4 640</b>	<b>7 805</b>	<b>37,8</b>	<b>1 817</b>	<b>8 872</b>	<b>418</b>	<b>183 468</b>	<b>33 431</b>	<b>...</b>	<b>160 441</b>	<b>4 118 360</b>	<b>1 956 789</b>
<b>2012</b>	<b>3 161</b>	<b>5 141</b>	<b>8 302</b>	<b>584,6</b>	<b>1 740</b>	<b>7 181</b>	<b>1 249</b>	<b>186 234</b>	<b>33 943</b>	<b>...</b>	<b>155 599</b>	<b>4 662 800</b>	<b>2 109 288</b>
Janvier	96	442	538	4,5	300	536	141	15 294	2 788	...	12 415	405 560	173 110
Février	442	553	994	6,4	210	680	163	15 294	2 788	...	11 024	368 964	158 757
Mars	371	403	774	3,2	214	608	110	15 294	2 788	...	14 305	406 447	168 037
Avril	518	557	1 075	20,0	172	644	-	15 294	2 788	...	12 073	392 821	174 062
Mai	654	593	1 247	75,6	146	626	-	15 294	2 788	...	12 455	409 980	177 838
Juin	470	541	1 011	129,5	176	635	-	15 294	2 788	...	12 409	349 688	167 808
Juillet	365	576	941	91,1	149	631	-	15 294	2 788	...	12 375	381 403	165 475
Août	115	364	479	28,4	221	623	116	15 594	2 788	...	16 012	395 453	173 424
Septembre	92	441	533	15,5	48	629	337	15 394	2 788	...	13 308	371 701	179 268
Octobre	0	115	115	10,4	-	628	193	15 728	3 240	...	13 437	411 404	190 336
Novembre	0	230	230	77,5	-	517	101	16 172	2 815	...	13 014	375 579	192 548
Décembre	38	326	365	122,9	105	425	90	16 286	2 800	...	12 773	393 799	188 625
<b>2013</b>	<b>3 490</b>	<b>5 140</b>	<b>8 629</b>	<b>379,3</b>	<b>1 012</b>	<b>9 543</b>	<b>996</b>	<b>187 034</b>	<b>39 981</b>	<b>...</b>	<b>193 526</b>	<b>4 837 764</b>	<b>2 044 213</b>
Janvier	154	310	463	30,5	93	406	124	13 658	2 348	...	14 127	390 123	165 180
Février	461	307	768	6,8	103	553	30	15 800	2 716	...	15 308	359 172	155 740
Mars	749	365	1 114	1,0	172	890	44	14 124	3 617	...	16 396	387 689	169 413
Avril	518	454	972	6,9	148	1 061	49	15 839	3 858	...	15 295	387 847	170 763
Mai	481	442	923	97,7	150	728	35	15 172	4 672	...	18 726	393 649	169 226
Juin	440	461	901	73,8	113	808	40	17 785	3 745	...	14 191	378 835	160 055
Juillet	231	595	826	36,4	106	872	129	18 014	4 129	...	14 774	393 073	160 872
Août	154	484	637	12,1	127	867	140	13 842	3 411	...	19 508	403 644	166 325
Septembre	168	553	721	5,6	-	819	95	15 234	2 619	...	16 052	405 516	173 036
Octobre	39	422	461	10,9	-	842	138	15 349	3 327	...	16 302	430 207	177 990
Novembre	56	326	383	24,9	-	850	86	15 930	2 739	...	16 427	438 568	181 388
Décembre	40	421	460	72,8	-	845	87	16 286	2 800	...	16 421	469 441	194 224
<b>2014</b>	<b>4 115</b>	<b>6 291</b>	<b>10 406</b>	<b>1 396</b>	<b>#####</b>	<b>13 113</b>	<b>1 319</b>	<b>234 811</b>	<b>40 371</b>	<b>...</b>	<b>195 051</b>	<b>5 095 405</b>	<b>2 226 263</b>
Janvier	96	307	403	107,5	47	627	39	16 108	2 769	...	15 313	451 368	196 022
Février	326	403	730	108,1	78	1 043	107	16 197	2 785	...	16 087	406 325	165 460
Mars	518	248	767	105,0	178	1 265	143	16 153	2 777	...	16 794	427 660	182 912
Avril	480	326	806	105,0	123	1 394	140	16 175	2 781	...	16 388	431 981	188 583
Mai	422	811	1 234	146,5	25	978	97	19 587	3 368	...	16 149	440 732	195 145
Juin	461	749	1 210	132,1	39	1 061	105	23 719	4 078	...	16 351	422 396	175 158
Juillet	307	595	902	106,9	101	1 148	119	26 145	4 495	...	16 424	417 975	169 140
Août	269	590	860	106,0	126	1 074	107	19 155	3 293	...	16 330	419 774	182 570
Septembre	168	500	669	118,8	109	1 138	117	19 590	3 368	...	16 232	420 259	195 145
Octobre	375	546	921	127,9	62	1 151	118	20 075	3 451	...	16 347	419 208	192 217
Novembre	355	588	943	115,0	89	1 135	115	20 635	3 548	...	16 379	394 789	176 645
Décembre	337	626	963	117,6	99	1 098	111	21 272	3 657	...	16 255	442 938	207 266
<b>2015 <sup>(p)</sup></b>	<b>3 109</b>	<b>6 038</b>	<b>9 148</b>	<b>1 401</b>	<b>1 346</b>	<b>13 423</b>	<b>1 361</b>	<b>250 515</b>	<b>43 070</b>	<b>...</b>	<b>202 703</b>	<b>4 849 949</b>	<b>2 223 622</b>
Janvier	346	442	788	111,6	123	943	123	22 209	2 268	...	16 188	428 342	196 241
Février	538	325	863	104,8	137	883	121	21 160	3 725	...	16 298	384 659	179 873
Mars	346	266	612	99,5	78	909	115	19 990	4 136	...	16 309	399 163	182 569
Avril	404	390	794	102,0	42	1 014	111	19 310	4 724	...	16 256	410 952	193 731
Mai	250	500	749	103,5	133	1 145	103	19 385	3 963	...	16 253	403 412	180 065
Juin	211	750	961	112,7	137	1 246	97	19 919	4 164	...	16 254	386 755	175 061
Juillet	403	672	1 075	125,2	138	1 298	98	20 395	3 838	...	16 270	403 141	177 681
Août	134	510	644	134,4	129	1 270	99	20 723	4 221	...	16 265	411 656	188 214
Septembre	55	746	801	131,5	84	1 276	115	21 014	3 629	...	16 256	400 824	185 283
Octobre	269	440	709	132,2	104	1 237	127	21 571	3 198	...	16 252	418 549	184 264
Novembre	19	392	411	120,8	135	1 147	127	22 237	2 708	...	20 053	394 904	183 263
Décembre	134	607	741	122,7	106	1 054	126	22 601	2 495	...	20 049	407 592	197 380
<b>2016 <sup>(p)</sup></b>	<b>5 850</b>	<b>4 135</b>	<b>9 985</b>	<b>1 389</b>	<b>1 324</b>	<b>13 339</b>	<b>1 360</b>	<b>249 071</b>	<b>43 974</b>	<b>-</b>	<b>239 914</b>	<b>4 686 026</b>	<b>2 213 961</b>
Janvier	211	429	641	120,3	112	993	128	22 797	2 125	...	20 030	399 695	202 993
Février	384	440	824	112,9	104	930	125	21 720	3 490	...	19 924	361 538	185 330
Mars	518	454	973	107,2	117	956	119	20 520	3 875	...	20 042	397 333	190 968
Avril	1 042	378	1 419	110,0	106	1 067	115	19 822	4 426	...	20 018	397 621	183 800
Mai	673	365	1 037	111,6	108	1 205	107	19 899	3 712	...	19 980	394 002	174 565
Juin	-	-	-	121,4	115	1 312	100	20 447	3 901	...	19 987	380 707	166 575
Juillet	371	441	812	134,9	110	1 366	101	20 936	3 596	...	19 975	391 127	167 659
Août	648	424	1 072	113,5	111	960	124	21 679	3 163	...	19 976	386 188	193 097
Septembre	744	399	1 143	110,1	109	984	119	20 687	3 930	...	20 012	385 497	186 699
Octobre	571	247	819	109,6	110	1 076	113	20 080	4 005	...	19 966	396 319	183 111
Novembre	348	269	617	114,3	110	1 195	107	20 056	4 013	...	20 006	397 742	183 479
Décembre	340	288	628	122,7	111	1 294	103	20 427	3 737	...	19 999	398 257	195 686

Sources : Office National du Café, Plantations et Huileries du Congo, Ministère de l'Environnement et brasseries.

TABLEAU I.4.

## PRODUCTION ET CONSOMMATION DE CIMENT

( en tonnes métriques )

PERIODES	CIMENT PORTLAND NORMAL			
	Production	Consommation locale	Exportation	Stock <sup>(1)</sup>
<b>2005</b>	<b>521 368</b>	<b>415 665</b>	<b>76 858</b>	<b>43 196</b>
<b>2006</b>	<b>519 233</b>	<b>450 592</b>	<b>80 820</b>	<b>31 016</b>
<b>2007</b>	<b>530 196</b>	<b>476 909</b>	<b>56 439</b>	<b>27 865</b>
<b>2008</b>	<b>411 212</b>	<b>374 112</b>	<b>33 408</b>	<b>31 557</b>
<b>2009</b>	<b>460 344</b>	<b>385 798</b>	<b>62 723</b>	<b>43 380</b>
<b>2010</b>	<b>489 745</b>	<b>427 242</b>	<b>58 519</b>	<b>47 364</b>
<b>2011</b>	<b>457 761</b>	<b>420 268</b>	<b>37 958</b>	<b>46 899</b>
<b>2012</b>	<b>413 181</b>	<b>385 206</b>	<b>29 807</b>	<b>45 068</b>
Janvier	26 716	28 193	1 300	44 122
Février	30 836	28 707	2 700	43 550
Mars	35 455	31 852	3 650	43 503
Avril	31 395	25 197	4 045	45 657
Mai	37 799	34 269	3 631	45 556
Juin	41 242	39 474	2 442	44 883
Juillet	39 743	36 494	1 595	46 536
Août	34 316	33 861	1 050	45 942
Septembre	34 436	32 627	1 708	46 042
Octobre	37 373	35 004	2 680	45 731
Novembre	31 460	29 195	2 806	45 190
Décembre	32 410	30 333	2 200	45 068
<b>2013</b>	<b>446 610</b>	<b>420 975</b>	<b>26 894</b>	<b>43 809</b>
Janvier	22 457	19 854	2 000	45 671
Février	37 409	34 810	2 300	45 969
Mars	43 387	39 849	3 450	46 057
Avril	24 375	23 505	1 600	45 328
Mai	45 633	43 027	2 300	45 633
Juin	40 555	37 367	2 850	45 971
Juillet	43 087	40 746	2 620	45 692
Août	42 972	39 652	2 700	46 312
Septembre	38 356	38 764	2 042	43 862
Octobre	38 115	37 112	986	43 879
Novembre	39 376	35 516	3 145	44 593
Décembre	30 888	30 772	900	43 809
<b>2014 <sup>(p)</sup></b>	<b>329 205</b>	<b>316 911</b>	<b>12 573</b>	<b>43 530</b>
Janvier	32 775	29 318	3 286	43 980
Février	26 381	22 441	2 510	45 410
Mars	20 497	20 912	1 000	43 994
Avril	36 210	33 968	2 727	43 509
Mai	29 314	29 164	-	43 659
Juin	25 036	24 404	300	43 991
Juillet	29 202	27 691	800	44 702
Août	27 108	26 198	1 350	44 262
Septembre	21 072	20 016	600	44 718
Octobre	23 371	24 590	-	43 500
Novembre	28 605	28 590	-	43 515
Décembre	29 635	29 620	-	43 530
<b>2015 <sup>(p)</sup></b>	<b>398 749</b>	<b>397 970</b>	<b>1 122</b>	<b>43 187</b>
Janvier	28 233	28 044	-	43 719
Février	25 772	25 954	-	43 538
Mars	31 325	31 302	-	43 561
Avril	34 114	33 308	822	43 545
Mai	37 449	37 479	-	43 515
Juin	38 287	38 201	-	43 601
Juillet	41 175	41 245	-	43 531
Août	37 247	36 924	300	43 554
Septembre	37 092	37 227	-	43 419
Octobre	37 643	38 088	-	42 974
Novembre	27 497	27 489	-	42 982
Décembre	22 913	22 708	-	43 187
<b>2016 <sup>(p)</sup></b>	<b>207 618</b>	<b>209 810</b>	<b>-</b>	<b>40 995</b>
Janvier	28 257	27 770	-	43 674
Février	22 758	23 333	-	43 099
Mars	24 065	23 865	-	43 299
Avril	17 873	17 857	-	43 315
Mai	13 463	13 302	-	43 476
Juin	8 187	8 028	-	43 635
Juillet	16 369	16 577	-	43 427
Août	34 332	34 954	-	42 805
Septembre	19 843	19 846	-	42 803
Octobre	8 510	8 514	-	42 799
Novembre	6 926	9 659	-	40 066
Décembre	7 034	6 105	-	40 995

Sources : Sociétés productrices de ciment.

(1) Stock fin période.

Tableau I.5.

**PRODUCTION DE LA RAFFINERIE D'HYDROCARBURES**  
(tonnes métriques)

	2000	2001	2002	2003	2004	2005	2006	2007	2008	2009	2010	2011	2012	2013	2014				2015				2016			
															1 <sup>er</sup> T.	2 <sup>e</sup> T.	3 <sup>e</sup> T.	4 <sup>e</sup> T.	1 <sup>er</sup> T.	2 <sup>e</sup> T.	3 <sup>e</sup> T.	4 <sup>e</sup> T.	1 <sup>er</sup> T.	2 <sup>e</sup> T.	3 <sup>e</sup> T.	4 <sup>e</sup> T.
<b>1. Brut traité (1)</b>	-	-	-	-	-	-	-	-	-	-	-	-	-	-	-	-	-	-	-	-	-	-	-	-	-	-
<b>2. Consommation de la raffinerie et pertes</b>	671	547	-	-	395	-	-	554	99	-	304	96	-	119	-	-	-	-	-	100	-	-	-	-	-	-
<b>3. Production totale</b>	-	-	-	-	-	-	-	-	-	-	-	-	-	-	-	-	-	-	-	-	-	-	-	-	-	-
Gaz liquéfié	-	-	-	-	-	-	-	-	-	-	-	-	-	-	-	-	-	-	-	-	-	-	-	-	-	-
Essence super	-	-	-	-	-	-	-	-	-	-	-	-	-	-	-	-	-	-	-	-	-	-	-	-	-	-
A.T.K. et pétrole	-	-	-	-	-	-	-	-	-	-	-	-	-	-	-	-	-	-	-	-	-	-	-	-	-	-
Gasoil	-	-	-	-	-	-	-	-	-	-	-	-	-	-	-	-	-	-	-	-	-	-	-	-	-	-
Fuel Oil	-	-	-	-	-	-	-	-	-	-	-	-	-	-	-	-	-	-	-	-	-	-	-	-	-	-
<b>4. Ventes sur le marché intérieur</b>	121 352	84 667	-	-	-	-	-	-	-	-	-	-	-	-	-	-	-	-	-	-	-	-	-	-	-	-
<b>5. Exportations</b>	-	-	-	-	-	-	-	-	-	-	-	-	-	-	-	-	-	-	-	-	-	-	-	-	-	-
<b>6. Variation des stocks</b>	-121 352	-84 667	-	-	-	-	-	-	-	-	-	-	-	-	-	-	-	-	-	-	-	-	-	-	-	-

Source : SOCIR.

(1) = (3+4+5+6)

Tableau I.6.

## PRODUCTION ET CONSOMMATION D'EAU ET D'ELECTRICITE

PERIODES	EAU POTABLE ( 10 <sup>3</sup> m <sup>3</sup> )		ELECTRICITE ( 10 <sup>3</sup> kwh )	
	production	consommation	production	consommation
<b>2005</b>	<b>228 401</b>	<b>134 078</b>	<b>7 128</b>	<b>4 496</b>
<b>2006</b>	<b>235 068</b>	<b>141 288</b>	<b>7 629</b>	<b>5 697</b>
<b>2007</b>	<b>242 341</b>	<b>139 181</b>	<b>7 543</b>	<b>4 636</b>
<b>2008</b>	<b>245 253</b>	<b>145 826</b>	<b>7 495</b>	<b>5 201</b>
<b>2009</b>	<b>273 179</b>	<b>153 036</b>	<b>7 665</b>	<b>6 104</b>
<b>2010</b>	<b>283 202</b>	<b>156 544</b>	<b>7 454</b>	<b>6 630</b>
<b>2011</b>	<b>277 246</b>	<b>165 273</b>	<b>7 010</b>	<b>6 781</b>
<b>2012</b>	<b>271 760</b>	<b>166 868</b>	<b>7 547</b>	<b>6 678</b>
Janvier	23 584	13 809	656	603
Février	21 712	13 571	559	612
Mars	22 845	14 352	631	539
Avril	21 074	13 568	640	563
Mai	22 689	13 660	632	560
Juin	23 342	13 924	641	627
Juillet	23 305	13 875	642	588
Août	22 950	14 293	611	521
Septembre	22 009	13 977	649	541
Octobre	22 773	14 354	626	554
Novembre	21 717	13 173	604	485
Décembre	23 760	14 313	656	485
<b>2013</b>	<b>285 876</b>	<b>169 308</b>	<b>8 349</b>	<b>7 424</b>
Janvier	23 172	13 815	671	520
Février	20 791	13 278	591	632
Mars	22 291	13 444	677	579
Avril	22 788	13 707	656	601
Mai	23 731	13 577	679	628
Juin	24 637	13 884	699	644
Juillet	25 144	14 574	684	655
Août	25 435	14 647	743	627
Septembre	24 361	14 466	722	653
Octobre	25 079	14 761	742	611
Novembre	23 650	14 376	731	630
Décembre	24 797	14 779	755	645
<b>2014 <sup>( p )</sup></b>	<b>298 332</b>	<b>176 377</b>	<b>8 728</b>	<b>7 716</b>
Janvier	24 974	14 615	812	658
Février	23 077	14 074	651	599
Mars	24 903	14 488	720	592
Avril	25 227	14 844	687	582
Mai	24 926	14 913	724	643
Juin	25 229	14 570	741	670
Juillet	26 167	15 071	771	671
Août	25 798	14 791	760	683
Septembre	25 658	14 954	723	688
Octobre	24 310	14 935	729	685
Novembre	22 841	14 274	702	627
Décembre	25 222	14 849	708	619
<b>2015 <sup>( p )</sup></b>	<b>311 021</b>	<b>181 448</b>	<b>8 930</b>	<b>7 265</b>
Janvier	26 771	14 936	816	594
Février	22 781	14 551	685	533
Mars	24 456	15 007	745	552
Avril	25 182	15 209	712	528
Mai	26 550	14 611	739	624
Juin	25 917	15 241	717	663
Juillet	27 186	15 491	769	629
Août	26 166	15 154	709	655
Septembre	26 185	15 216	738	660
Octobre	27 098	15 471	772	612
Novembre	26 042	14 941	753	612
Décembre	26 687	15 621	776	602
<b>2016 <sup>( p )</sup></b>	<b>190 823</b>	<b>73 078</b>	<b>6 526</b>	<b>5 168</b>
Janvier	27 600	14 405	681	594
Février	25 775	14 459	657	626
Mars	27 267	14 943	700	533
Avril	27 374	14 737	724	558
Mai	28 146	14 534	749	565
Juin	27 020	...	739	581
Juillet	27 642	...	798	564
Août	...	...	753	576
Septembre	...	...	724	571
Octobre	...	...	...	...
Novembre	...	...	...	...
Décembre	...	...	...	...

Source : REGIDESO et SNEL.

Tableau I.7.

## CONSUMMATION DES PRODUITS PETROLIERS

( en m<sup>3</sup> )

PERIODES	ESSENCE AUTO	CARBURANT AVIATION (1)	PETROLE	GASOIL	FUEL OIL	HUILES	TOTAL
2005	209 545	198 928	13 139	232 175	43 714	1 988	699 489
2006	224 298	254 565	11 277	251 075	46 571	2 430	790 215
2007	250 655	210 400	6 504	280 220	46 970	1 809	796 558
2008	259 856	184 070	9 840	340 507	46 054	3 239	843 567
2009	266 914	168 998	16 676	332 898	43 613	3 122	832 221
2010	300 674	182 002	9 374	345 425	47 930	3 161	888 565
2011	338 792	181 155	10 909	497 887	45 696	2 107	1 076 547
2012	341 677	174 889	5 609	489 039	40 649	2 959	1 054 821
2013	387 838	184 031	3 286	545 903	37 894	662	1 159 613
Janvier	32 279	14 116	422	41 557	1 880	120,00	90 374
Février	25 829	12 759	208	42 674	2 979	41,00	84 490
Mars	28 870	15 279	342	38 604	4 645	77,00	87 818
Avril	29 050	14 969	376	41 886	2 714	0,40	88 996
Mai	34 990	14 666	245	47 839	4 170	159,00	102 070
Juin	30 600	14 378	289	39 456	1 560	1,00	86 284
Juillet	34 685	15 480	199	51 564	4 066	263,00	106 257
Août	33 841	16 883	285	44 302	3 478	0,30	98 789
Septembre	31 680	16 258	175	42 314	3 098	-	93 526
Octobre	36 143	16 635	142	49 399	2 750	-	105 070
Novembre	33 104	16 476	422	50 806	3 675	0,20	104 484
Décembre	36 763	16 132	179	55 501	2 879	-	111 454
2014	829 302	333 931	4 672	1 281 106	47 505	16	2 496 533
Janvier	30 869	14 690	221	46 966	2 888	-	95 634
Février	31 245	14 126	239	46 133	2 545	-	94 288
Mars	36 432	15 843	263	53 712	2 924	-	109 174
Avril	33 529	14 769	161	53 110	3 140	-	104 710
Mai	31 894	13 948	229	45 778	2 332	-	94 181
Juin	30 810	16 652	184	50 856	2 824	-	101 326
Juillet	36 889	16 506	334	54 901	3 410	-	112 040
Août	36 990	15 898	170	55 393	2 958	-	111 409
Septembre	39 388	15 286	202	54 072	2 288	5	111 240
Octobre	39 831	14 800	209	65 259	2 607	-	122 706
Novembre	35 023	13 955	211	48 112	1 645	-	98 946
Décembre	39 208	14 655	218	69 212	1 068	-	124 361
2015	407 197	152 802	2 029	637 604	16 876	11	1 216 519
Janvier	32 663	12 292	229	49 269	935	-	95 388
Février	31 456	11 869	189	54 905	1 624	-	100 043
Mars	35 468	14 674	237	57 722	1 476	11	109 588
Avril	32 903	12 685	198	47 850	949	-	94 585
Mai	32 131	14 634	157	55 741	1 605	-	104 268
Juin	32 343	13 336	211	51 452	1 442	-	98 784
Juillet	35 377	13 102	249	65 652	1 205	-	115 585
Août	32 755	12 626	121	52 649	1 010	-	99 161
Septembre	35 596	12 054	177	53 857	1 305	-	102 989
Octobre	35 768	12 071	116	53 750	1 978	-	103 683
Novembre	34 104	11 236	59	47 996	1 632	-	95 027
Décembre	36 633	12 223	86	46 761	1 715	-	97 418
2016 <sup>(p)</sup>	144 299	79 693	726	145 229	11 666	-	381 613
Janvier	19 538	10 006	44	20 651	1 795	-	52 034
Février	20 502	9 724	99	20 304	1 765	-	52 394
Mars	22 356	11 576	206	23 329	1 539	-	59 006
Avril	21 299	11 025	142	19 807	1 841	-	54 114
Mai	21 236	11 149	109	22 467	2 104	-	57 065
Juin	19 066	12 722	67	17 981	1 585	-	51 421
Juillet	20 302	13 491	59	20 690	1 037	-	55 579
Août	...	...	...	...	...	...	...
Septembre	...	...	...	...	...	...	...
Octobre	...	...	...	...	...	...	...
Novembre	...	...	...	...	...	...	...
Décembre	...	...	...	...	...	...	...

Source : SEP-CONGO.

(1) = AVGAS + Jet A1

Tableau I.8.

## EVOLUTION DES PRINCIPAUX INDICES D'ACTIVITE ECONOMIQUE

( Base 2012 = 100 )

PERIODES	PRODUCTION MINIERE							PRODUCTION			MANUTENTION DANS LES PRINCIPAUX PORTS (1)
	CUIVRE	COBALT	ZINC	DIAMANT	OR BRUT	PETROLE BRUT	INDICE GENERAL	CIMENT	EAU POTABLE	ELECTRICITE	
2005	4,6	18,8	142,9	178,5	49,5	107,8	13,3	126,2	84,0	94,5	66,8
2006	15,7	17,8	319,6	146,8	5,6	105,4	17,6	128,1	86,5	101,1	70,3
2007	29,9	20,7	319,8	143,3	2,7	103,2	25,3	128,3	89,2	100,0	75,1
2008	54,3	49,1	146,3	106,2	3,3	97,9	51,1	99,5	90,2	99,3	81,1
2009	50,1	65,1	185,7	90,7	4,9	109,8	58,2	111,4	100,5	101,6	84,5
2010	80,3	113,0	87,3	86,0	3,9	101,0	97,3	118,5	104,2	98,8	83,7
2011	80,5	115,1	139,6	94,3	9,1	100,1	98,7	110,5	102,0	92,9	102,7
2012	100,0	100,0	100,0	100,0	100,0	100,0	100,0	100,0	100,0	100,0	100,0
Janvier	103,7	201,2	124,9	84,3	93,6	101,3	156,9	77,6	104,1	104,3	90,4
Février	81,6	106,7	80,6	145,9	85,3	82,1	95,4	89,6	95,9	89,0	96,6
Mars	87,3	100,3	130,0	121,5	107,1	94,7	94,8	103,0	100,9	100,3	94,9
Avril	86,9	93,4	106,2	73,8	85,4	96,6	90,5	91,2	93,1	101,7	102,6
Mai	89,3	90,1	63,5	78,1	47,2	99,5	89,2	109,8	100,2	100,5	113,7
Juin	86,6	98,2	153,5	66,8	108,9	101,1	93,4	119,8	103,1	101,9	109,2
Juillet	101,5	112,2	151,3	105,6	127,9	107,7	107,8	115,4	102,9	102,1	94,7
Août	101,2	100,5	111,7	94,2	86,6	108,4	100,7	99,7	101,3	97,2	103,9
Septembre	100,4	89,6	89,3	117,5	94,6	103,8	94,4	100,0	97,2	103,3	99,5
Octobre	120,0	74,9	79,7	125,1	102,2	103,2	95,0	108,5	100,6	99,5	103,1
Novembre	111,2	74,3	26,4	114,1	146,5	98,9	91,2	91,4	95,9	96,1	103,1
Décembre	130,4	58,6	83,0	73,1	114,8	102,6	90,8	94,1	104,9	104,3	88,2
2013	148,7	88,6	114,6	85,7	135,0	97,7	115,6	108,1	105,2	110,6	99,1
Janvier	114,9	82,7	63,1	58,2	50,7	107,3	96,4	65,2	102,3	106,7	93,8
Février	114,5	76,3	76,4	78,2	60,4	96,3	92,9	108,6	91,8	93,9	87,4
Mars	134,0	75,3	63,7	76,4	86,5	101,5	101,1	126,0	98,4	107,6	91,3
Avril	167,2	128,2	107,8	78,5	52,7	95,3	144,4	70,8	100,6	104,3	88,7
Mai	153,9	104,6	64,5	85,7	69,9	99,6	125,7	132,5	104,8	108,0	108,9
Juin	142,2	83,9	91,0	82,5	72,8	97,5	109,3	117,8	108,8	111,2	104,6
Juillet	157,3	106,4	182,1	85,0	74,0	92,7	128,6	125,1	111,0	108,7	88,2
Août	131,9	85,4	179,5	90,0	61,5	99,4	105,8	124,8	112,3	118,1	91,3
Septembre	159,6	77,2	140,1	106,7	71,8	101,2	113,4	111,4	107,6	114,8	81,6
Octobre	205,0	85,0	115,5	102,7	168,1	94,8	138,7	110,7	110,7	118,0	105,9
Novembre	154,1	80,3	162,5	95,7	406,4	92,2	116,7	114,4	104,4	116,3	116,7
Décembre	150,0	78,1	128,8	88,5	444,7	94,8	114,1	89,7	109,5	120,1	130,4
2014 <sup>(p)</sup>	166,2	86,4	195,0	75,7	528,5	97,9	126,9	79,7	109,8	115,7	105,5
Janvier	164,3	82,7	163,8	78,4	468,0	94,8	123,2	95,2	110,3	129,2	100,7
Février	145,4	65,6	128,0	103,7	457,6	88,5	105,4	76,6	101,9	103,6	99,1
Mars	147,2	75,0	277,9	68,3	392,0	99,1	110,9	59,5	110,0	114,5	110,3
Avril	167,6	75,6	204,4	55,7	275,6	96,7	118,7	105,2	111,4	109,2	102,4
Mai	173,3	89,0	201,9	96,6	447,0	98,3	130,5	85,1	110,1	115,1	109,9
Juin	161,1	89,8	179,2	100,1	477,3	103,4	125,9	72,7	111,4	117,8	98,1
Juillet	193,7	91,4	216,3	57,7	511,4	101,0	141,6	84,8	115,5	122,7	120,0
Août	168,5	87,7	217,3	42,0	628,2	100,8	129,8	78,7	113,9	120,8	109,5
Septembre	156,2	85,8	175,3	61,4	631,2	97,3	123,3	61,2	113,3	115,0	100,7
Octobre	188,3	99,8	214,5	81,5	584,1	95,5	144,6	67,9	107,3	115,9	102,8
Novembre	161,9	97,9	225,6	103,9	556,9	99,1	131,7	83,1	100,9	111,6	106,1
Décembre	166,3	97,0	136,0	59,3	913,1	99,7	137,1	86,1	111,4	112,6	105,8
2015 <sup>(p)</sup>	167,6	96,6	119,2	80,1	702,0	96,5	135,0	96,5	114,4	118,3	105,7
Janvier	195,1	95,0	86,0	55,4	635,2	103,8	145,2	82,0	118,2	129,8	108,4
Février	161,5	84,5	146,4	53,3	671,4	91,1	125,3	74,9	100,6	108,9	103,7
Mars	174,1	102,6	88,1	91,7	760,4	98,3	141,6	91,0	108,0	118,4	98,1
Avril	167,6	95,7	130,1	79,0	572,6	92,9	132,9	99,1	111,2	113,3	113,4
Mai	146,6	84,5	110,8	68,2	827,3	101,1	121,9	108,8	117,2	117,6	127,4
Juin	200,1	103,6	151,8	83,7	825,9	96,1	154,5	111,2	114,4	114,1	103,0
Juillet	187,7	97,3	161,3	50,8	587,4	99,1	142,8	119,6	120,0	122,2	97,9
Août	157,9	99,0	170,8	50,6	719,6	94,6	132,3	108,2	115,5	112,7	107,8
Septembre	170,8	104,6	116,4	122,1	804,2	88,6	141,9	107,7	115,6	117,3	108,2
Octobre	156,0	98,4	148,5	74,7	574,4	99,4	129,3	109,3	119,7	122,7	112,4
Novembre	148,0	95,3	99,1	101,3	689,1	96,7	125,4	79,9	115,0	119,7	103,5
Décembre	145,7	99,3	21,2	129,8	755,8	96,5	127,1	66,5	117,8	123,3	84,4
2016 <sup>(p)</sup>	159,1	89,5	119,1	74,5	602,1	92,4	121,4	50,2	120,4	115,3	101,1
Janvier	135,5	84,0	34,0	70,7	574,2	95,8	112,2	82,1	121,9	108,3	127,7
Février	139,8	76,7	-	86,7	568,0	89,5	109,9	66,1	113,8	104,5	95,2
Mars	145,0	67,8	133,1	73,1	618,9	97,2	108,3	69,9	120,4	111,3	104,1
Avril	175,9	74,2	12,7	45,1	517,0	92,7	123,8	51,9	120,9	115,1	102,9
Mai	154,2	77,5	107,7	84,9	590,1	93,7	111,8	39,1	124,3	119,0	119,8
Juin	152,2	109,4	124,37	86,7	744,7	92,0	126,9	23,8	119,3	117,5	110,6
Juillet	178,3	105,7	264,38	...	...	93,3	136,7	47,5	122,1	126,9	96,0
Août	171,4	98,1	124,02	...	...	93,2	129,2	99,7	...	119,7	89,4
Septembre	169,8	94,6	200,92	...	...	88,6	126,7	57,6	...	115,2	91,5
Octobre	172,1	105,4	179,44	...	...	93,1	133,6	24,7	...	...	79,6
Novembre	166,2	94,7	85,30	...	...	86,8	124,9	20,1	...	...	95,4
Décembre	149,4	86,3	162,79	...	...	...	113,2	20,4	...	...	...

(1) Il s'agit des mouvements de chargement et de déchargement aux ports de Matadi, Boma et Kinshasa.

(2) Jusqu'à 2003 : Base 1990 = 100.

Tableau I.9.

## EVOLUTION DES INDICES DE VOLUME DE CONSOMMATION

( base 2012 = 100 )

PERIODES	PRODUITS PETROLIERS <sup>(1)</sup>	CIMENT	EAU POTABLE	ELECTRICITE
<b>2005</b>	<b>56,9</b>	<b>107,9</b>	<b>80,3</b>	<b>67,3</b>
<b>2006</b>	<b>60,8</b>	<b>119,6</b>	<b>84,7</b>	<b>85,3</b>
<b>2007</b>	<b>66,6</b>	<b>123,8</b>	<b>83,4</b>	<b>68,7</b>
<b>2008</b>	<b>74,8</b>	<b>97,1</b>	<b>87,4</b>	<b>77,9</b>
<b>2009</b>	<b>75,3</b>	<b>100,2</b>	<b>91,7</b>	<b>91,4</b>
<b>2010</b>	<b>80,2</b>	<b>110,9</b>	<b>93,8</b>	<b>99,3</b>
<b>2011</b>	<b>101,9</b>	<b>108,5</b>	<b>99,0</b>	<b>101,5</b>
<b>2012</b>	<b>100,0</b>	<b>100,0</b>	<b>100,0</b>	<b>100,0</b>
<b>2013</b>	<b>111,2</b>	<b>109,3</b>	<b>101,5</b>	<b>111,2</b>
Janvier	104,2	61,8	99,3	93,4
Février	98,1	108,4	95,5	113,5
Mars	99,2	124,1	96,7	104,0
Avril	101,3	73,2	98,6	108,0
Mai	119,4	134,0	97,6	112,8
Juin	98,4	116,4	99,8	115,8
Juillet	123,9	126,9	104,8	117,6
Août	112,1	123,5	105,3	112,7
Septembre	105,7	120,8	104,0	117,4
Octobre	121,0	115,6	106,1	109,8
Novembre	120,4	110,6	103,4	113,3
Décembre	130,4	95,9	106,3	115,9
<b>2014</b>	<b>125,3</b>	<b>82,3</b>	<b>105,7</b>	<b>115,5</b>
Janvier	110,8	91,3	105,1	118,3
Février	109,7	69,9	101,2	107,6
Mars	127,7	65,1	104,2	106,3
Avril	123,1	105,8	106,7	104,6
Mai	109,8	90,9	107,2	115,5
Juin	115,9	76,0	104,8	120,4
Juillet	130,7	86,3	108,4	120,5
Août	130,7	81,6	106,4	122,7
Septembre	131,3	62,4	107,5	123,6
Octobre	147,7	76,6	107,4	123,0
Novembre	116,3	89,1	102,6	112,6
Décembre	150,1	92,3	106,8	111,3
<b>2015 <sup>(P)</sup></b>	<b>121,3</b>	<b>103,3</b>	<b>108,7</b>	<b>108,8</b>
Janvier	113,7	87,4	107,4	106,7
Février	120,7	80,9	104,6	95,8
Mars	129,9	97,5	107,9	99,2
Avril	112,1	103,8	109,4	95,0
Mai	122,7	116,8	105,1	112,1
Juin	116,9	119,0	109,6	119,2
Juillet	140,2	128,5	111,4	113,1
Août	118,4	115,0	109,0	117,7
Septembre	124,4	116,0	109,4	118,7
Octobre	125,4	118,7	111,3	110,0
Novembre	114,7	85,6	107,4	110,0
Décembre	116,6	70,7	112,3	108,1
<b>2016 <sup>(P)</sup></b>	<b>59,0</b>	<b>54,5</b>	<b>105,1</b>	<b>103,2</b>
Janvier	57,5	86,5	103,6	106,7
Février	58,4	72,7	104,0	112,5
Mars	64,9	74,3	107,5	95,8
Avril	59,0	55,6	106,0	100,3
Mai	62,8	41,4	104,5	101,5
Juin	53,0	25,0	-	104,5
Juillet	57,6	51,6	-	101,3
Août	-	108,9	-	103,5
Septembre	-	61,8	-	102,6
Octobre	-	26,5	-	-
Novembre	-	30,1	-	-
Décembre	-	19,0	-	-

(1) Non compris le carburant aviation et huiles.

Tableau I.10.

**VOLUME DES PRODUITS ENREGISTRES A L'ARRIVEE AU PORT PUBLIC DE KINSHASA <sup>(1)</sup>**  
( en tonnes métriques )

PRODUITS	2008	2009	2010	2011	2012	2 013	2 014	2015												2016												
								Janv	Fév	Mars	Avril	Mai	Juin	Juillet	Août	Sept	Oct	Nov	Dec	Total	Janv	Fév	Mars	Avril	Mai	Juin	Juillet	Août	Sept.	Oct.	Nov.	Déc.
Huile en vrac	5 837	8 677	7 438	4 542	444	56	-	-	-	-	-	-	-	-	-	-	-	-	-	-	-	-	-	-	-	-	-	-	-	-	-	...
Bois	153 293	116 608	141 567	119 826	132 846	86 263	110 526	4 881	8 220	6 397	11 052	6 833	4 834	8 240	7 467	3 061	3 226	8 126	6 499	78 836	7 291	6 567	3 723	7 175	9 088	10 806	5 860	6 942	3 200	6 886	4 872	...
Café	1	-	-	-	5	-	-	-	-	-	-	-	-	-	-	-	-	-	-	-	-	-	-	-	-	-	-	-	-	-	-	...
Cacao	6	53	12	58	-	-	-	-	-	-	-	-	-	-	-	-	-	-	-	-	-	-	-	-	-	-	-	-	-	-	-	...
Caoutchouc	-	-	399	29	47	96	452	-	-	-	-	-	-	-	-	-	-	-	-	-	-	-	-	-	-	-	-	-	-	-	-	...
Manioc	-	-	-	-	-	-	-	-	-	-	-	-	-	-	-	-	-	-	-	-	-	-	-	-	-	-	-	-	-	-	-	...
et farines	41	264	41	138	11	28	-	-	-	-	-	-	-	-	-	-	-	-	-	-	-	-	-	-	-	-	-	-	-	-	-	...
Riz et dérivés	-	387	86	411	649	-	-	-	-	-	-	-	-	-	-	-	-	-	-	-	-	-	-	-	-	-	-	-	-	-	-	...
Maïs	1 252	3 474	499	1 489	263	254	188	8	2	2	13	4	5	6	8	9	-	4	4	65	7	6	4	8	7	6	5	4	21	19	21	...
Arachides	341	256	84	,	79	-	7	-	-	-	-	-	-	-	-	-	-	-	-	-	-	-	-	-	-	-	-	-	-	-	-	...
Haricots	-	-	99	334	25	1	275	521	-	-	-	-	-	-	-	-	-	-	-	521	-	-	-	-	-	-	-	-	-	-	-	...
Fûts et containers	-	-	-	-	-	-	-	-	-	-	-	-	-	-	-	-	-	-	-	-	-	-	-	-	-	-	-	-	-	-	-	...
vides	79	1 158	1 495	1 463	387	643	136	-	84	-	-	-	-	-	-	33	45	42	40	244	49	51	94	109	101	115	57	75	76	82	112	...
Divers	2 404	2 629	3 238	13 677	2 774	148 420	97 168	536	315	311	441	300	558	146	1 320	296	722	797	241	8 772	178	757	299	852	568	507	997	695	930	728	646	...
Total	163 254	133 506	154 958	141 968	137 530	235 760	208 752	5 946	8 621	6 710	11 506	7 137	5 397	11 181	8 795	3 399	3 993	8 968	6 785	88 438	7 524	7 381	4 120	8 144	9 764	11 433	6 919	7 715	4 227	7 715	5 650	-

Source : Société Commerciales de Transport et des Ports (S.C.T.P.) ex. ONATRA.

( 1 ) Il s'agit du déchargement des barges, non compris les statistiques des embarcations privées.



Tableau I.11.

**VOLUME DES MARCHANDISES EMBARQUEES  
ET DEBARQUEES AU PORT DE MATADI**

(en tonnes métriques)

PERIODES	IMPORTATIONS	EXPORTATIONS	TOTAL GENERAL
<b>2007</b>	<b>1 533 669</b>	<b>457 654</b>	<b>1 991 323</b>
<b>2008</b>	<b>1 668 167</b>	<b>448 431</b>	<b>2 116 598</b>
<b>2009</b>	<b>1 932 892</b>	<b>323 729</b>	<b>2 256 621</b>
<b>2010</b>	<b>1 689 039</b>	<b>373 577</b>	<b>2 062 616</b>
<b>2011</b>	<b>2 287 802</b>	<b>504 359</b>	<b>2 792 161</b>
<b>2012</b>	<b>2 211 025</b>	<b>441 958</b>	<b>2 652 983</b>
<b>2013</b>	<b>2 297 009</b>	<b>397 536</b>	<b>2 694 545</b>
Janvier	175 740	21 813	197 553
Février	170 027	26 003	196 030
Mars	163 975	40 474	204 449
Avril	174 148	19 909	194 057
Mai	203 947	39 983	243 930
Juin	196 260	43 175	239 435
Juillet	154 486	39 602	194 088
Août	176 626	32 631	209 257
Septembre	159 624	23 032	182 656
Octobre	205 577	37 520	243 097
Novembre	241 079	37 021	278 100
Décembre	275 520	36 373	311 893
<b>2014</b>	<b>2 478 377</b>	<b>432 702</b>	<b>2 911 079</b>
Janvier	198 211	27 185	225 396
Février	192 990	34 289	227 279
Mars	200 046	47 413	247 459
Avril	201 346	40 804	242 150
Mai	219 208	32 477	251 685
Juin	207 209	20 142	227 351
Juillet	216 086	66 247	282 333
Août	223 017	26 490	249 507
Septembre	204 673	32 472	237 145
Octobre	200 707	37 997	238 704
Novembre	212 331	33 353	245 684
Décembre	202 553	33 833	236 386
<b>2015 <sup>(p)</sup></b>	<b>2 537 984</b>	<b>406 226</b>	<b>2 944 210</b>
Janvier	226 457	34 686	261 143
Février	224 861	16 982	241 843
Mars	202 683	26 613	229 296
Avril	204 545	44 113	248 658
Mai	254 839	40 833	295 672
Juin	207 710	27 579	235 289
Juillet	189 103	36 346	225 449
Août	198 998	50 101	249 099
Septembre	212 575	41 666	254 241
Octobre	240 792	32 260	273 052
Novembre	221 246	22 593	243 839
Décembre	154 175	32 454	186 629
<b>2016 <sup>(p)</sup></b>	<b>1 850 553</b>	<b>332 513</b>	<b>2 183 066</b>
Janvier	217 872	33 655	251 527
Février	156 470	32 577	189 047
Mars	179 464	29 957	209 421
Avril	162 570	35 415	197 985
Mai	199 766	37 622	237 388
Juin	186 299	31 352	217 651
Juillet	154 004	28 658	182 662
Août	142 695	29 679	172 374
Septembre	154 088	25 846	179 934
Octobre	118 987	31 539	150 526
Novembre	178 338	16 213	194 551
Décembre	0	0	0

Source : Société Commerciale de Transport et des Ports (S.C.T.P.) ex. ONATRA.

Tableau I. 12.

## TRAFIC DES MARCHANDISES ET VOYAGEURS

	2010	2011	2012	2013	2014	'2015													2016											
						Janv.	Fév.	Mars	Avril	Mai	Juin	Juillet	Août	Sept.	Oct.	Nov.	Dec.	Total	Janv	Fév	Mars	Avril	Mai	Juin	Juillet	Août	Sept	Oct	Nov	Déc
<b>I. MANUTENTION DANS LES PRINCIPAUX PORTS (tonnes)</b>	2 598 163	3 188 407	3 103 141	5 941 156	6 073 549	280 348	268 244	253 750	293 170	329 578	266 390	253 257	278 719	279 906	290 714	267 544	218 127	3 279 747	278 971	207 946	227 537	224 749	261 674	241 671	209 685	194 452	199 909	174 001	208 431	-
<b>I.1. Ports Maritime et fluvial</b>																														
<b>1. de Matadi</b>	2 226 706	2 792 161	2 652 983	5 220 903	5 369 238	261 143	241 843	229 296	248 658	295 672	235 289	225 449	249 099	254 241	273 052	243 839	186 629	2 944 210	251 527	189 047	209 421	197 985	237 388	217 651	182 662	172 374	179 934	150 526	194 551	-
Entrées	1 853 129	2 287 802	2 211 025	4 446 462	4 572 833	226 457	224 861	202 683	204 545	254 839	207 710	189 103	198 998	212 575	240 792	221 246	154 175	2 537 984	217 872	156 470	179 464	162 570	199 766	186 299	154 004	142 695	154 088	118 987	178 338	-
Sorties	373 577	504 359	441 958	774 441	796 405	34 686	16 982	26 613	44 113	40 833	27 579	36 346	50 101	41 666	32 260	22 593	32 454	406 226	33 655	32 577	29 957	35 415	37 622	31 352	28 658	29 679	25 846	31 539	16 213	-
<b>2. de Boma</b>	153 839	189 797	228 926	364 795	360 491	9 834	12 088	12 403	28 830	20 229	21 925	12 010	16 941	17 875	6 775	12 723	21 282	192 915	13 186	6 725	10 800	13 000	10 709	10 235	17 127	11 212	11 619	12 609	5 701	-
Entrées	138 632	167 468	199 818	310 133	313 780	9 012	10 390	11 070	28 363	18 182	19 318	10 724	15 653	16 281	5 616	11 621	20 660	176 890	11 825	5 744	9 650	11 876	8 326	8 993	16 001	9 276	10 082	11 416	4 751	-
Sorties	15 207	22 328	29 108	54 662	46 711	822	1 698	1 333	467	2 047	2 607	1 286	1 288	1 594	1 159	1 102	622	16 025	1 361	981	1 150	1 124	2 383	1 242	1 126	1 936	1 537	1 193	950	-
<b>3. de Kinshasa</b>	217 618	206 449	221 232	355 458	343 820	9 371	14 313	12 051	15 682	13 677	9 176	15 798	12 679	7 790	10 887	10 982	10 216	142 622	14 258	12 174	7 316	13 764	13 577	13 785	9 896	10 866	8 356	10 866	8 179	-
Chargement	62 660	64 481	83 702	152 701	135 068	3 425	5 692	5 341	4 176	6 540	3 779	4 617	3 884	4 391	6 894	2 014	3 431	54 184	6 734	4 793	3 196	5 620	3 813	2 352	2 977	3 151	4 129	3 151	2 529	-
Déchargement	154 958	141 968	137 530	202 757	208 752	5 946	8 621	6 710	11 506	7 137	5 397	11 181	8 795	3 399	3 993	8 968	6 785	88 438	7 524	7 381	4 120	8 144	9 764	11 433	6 919	7 715	4 227	7 715	5 650	-
<b>I.2. TRANSPORT (marchandises en tonne)</b>	165 387	161 241	156 941	133 903	110 600	5 163	6 823	2 724	3 551	7 205	7 977	4 845	6 857	8 122	6 607	5 600	5 927	71 401	9 044	7 477	5 253	7 196	4 862	6 507	5 411	4 560	6 800	4 633	3 393	-
<b>1. C.F.M.K.</b>	83 210	68 451	77 898	70 885	68 848	4 483	3 996	1 752	2 922	3 583	2 692	4 428	6 426	8 122	6 539	5 400	5 233	55 576	5 230	5 477	4 937	5 638	3 960	6 507	5 411	3 881	5 309	4 611	2 615	-
Import	60 951	55 754	51 911	50 650	47 231	2 669	2 582	1 120	1 651	1 595	1 415	2 120	4 378	5 391	4 470	3 704	3 818	34 913	3 815	2 780	2 762	3 396	2 623	3 222	2 864	2 178	2 917	2 408	1 197	-
Export	18 370	9 482	13 197	11 014	10 254	583	386	315	697	1 163	716	550	659	1 806	1 088	889	676	9 528	676	1 335	1 447	1 559	732	1 893	1 469	1 028	1 694	1 244	921	-
Local	3 888	3 872	12 790	9 221	11 363	1 231	1 028	317	574	825	561	1 758	1 389	925	981	807	739	11 135	739	1 362	728	683	605	1 392	1 078	675	698	959	497	-
<b>2. VOIES FLUVIALES</b>	82 177	92 790	79 043	63 018	41 752	680	2 827	972	629	3 622	5 285	417	431	-	68	200	694	15 825	3 814	2 000	316	1 558	902	-	-	679	1 491	22	778	-
Descente	15 676	27 934	16 819	8 441	4 847	-	-	-	-	903	4 141	-	-	-	-	-	-	5 044	-	614	185	-	-	-	-	-	-	-	-	-
Montée	155	2 761	1 812	308	12	-	53	-	29	-	-	-	-	-	68	-	-	150	2 109	348	-	-	-	-	-	-	-	-	-	-
Cours de route	19	491	1 225	224	17	-	7	-	53	50	16	-	-	-	-	103	73	302	12	171	-	-	-	-	-	-	-	-	-	-
Pool	6 284	11 324	10 441	9 535	3 554	3	-	-	-	-	-	-	-	-	-	-	-	3	-	8	4	-	-	-	-	-	-	-	-	-
Exploitation	60 043	50 280	48 746	44 510	33 322	677	2 767	972	547	2 669	1 128	417	431	-	-	97	621	10 326	1 693	859	127	1 558	902	-	-	679	1 491	22	778	-
<b>II. TRAFIC VOYAGEURS (en nombre)</b>	702 605	992 152	1 331 112	724 677	624 668	32 512	41 560	37 111	39 239	44 492	44 535	54 868	53 389	49 689	31 412	43 750	43 750	516 307	16 822	7 751	2 922	4 144	5 467	3 889	5 639	5 798	29 490	35 310	29 779	-
<b>1. CHEMIN DE FER</b>	525 643	870 127	1 167 462	532 235	447 519	30 951	39 878	35 790	36 963	42 092	42 431	51 992	51 268	47 960	28 503	40 894	40 894	489 616	11 862	4 979	1 278	1 951	1 741	1 608	3 679	3 026	27 393	33 269	28 029	-
- Chemins de fer Matadi-Kinshasa	-	-	-	-	-	-	-	-	-	-	-	-	870	3 219	2 203	3 114	3 114	12 520	2 127	1 274	1 278	1 951	1 741	1 608	3 679	3 026	2 689	1 795	-	-
- Chemins de fer Inter-Urbain	525 643	870 127	1 167 462	532 235	447 519	30 951	39 878	35 790	36 963	42 092	42 431	51 992	50 398	44 741	26 300	37 780	37 780	477 096	9 735	3 705	-	-	-	-	-	-	24 704	31 474	28 029	-
<b>2. PORTS ET TRANSPORTS FLUVIALS</b>	176 962	122 025	163 650	192 442	177 149	1 561	1 682	1 321	2 276	2 400	2 104	2 876	2 121	1 729	2 909	2 856	2 856	26 691	4 960	2 772	1 644	2 193	3 726	2 281	1 960	2 772	2 097	2 041	1 750	-

Source : Société Commerciale de Transport et des Ports (S.C.T.P.) ex. ONATRA et Régie des Voies Fluviales (R.V.F.).

Tableau I.13 : Indice hebdomadaire des prix de détail à Kinshasa établi par la Banque Centrale du Congo

(base 100 = Déc.2012)

N° Fx	LIBELLES	sept.-16	oct.-16	nov.-16	déc.-16	Variation en %
		Du 01 au 30	Du 01 au 31	Du 01 au 30	Du 01 au 31	
<b>I.</b>	<b>PRODUITS ALIMENTAIRES ET BOISSONS NON ALCOOLISEES</b>	<b>113,44</b>	<b>117,75</b>	<b>124,82</b>	<b>144,49</b>	<b>15,75</b>
	PRODUITS ALIMENTAIRES	113,71	118,09	125,24	145,04	15,81
	PAINS ET CEREALES	115,42	119,95	127,04	145,41	14,46
	VIANDES	111,58	116,86	124,64	146,00	17,13
	POISSONS	111,88	117,11	126,05	148,41	17,74
	LAIT, FROMAGE ET ŒUF	105,88	109,12	114,88	128,07	11,48
	HUILES ET GRAISSES	107,85	110,71	116,26	129,86	11,70
	FRUITS	110,92	116,89	125,23	144,39	15,30
	LEGUMES, AUTRES QUE POMMES DE TERRE ET AUTRES TUBERCULES	116,31	120,49	127,36	149,70	17,54
	POMME DE TERRE, MANIOC, AUTRES TUBERCULES ET BANANES	114,70	118,09	124,26	142,96	15,05
	SUCRE	105,02	107,23	111,81	123,05	10,05
	CONFITURE, MIEL, PATE CHOCOLATEE ET CONFISERIE	108,36	110,59	115,31	127,05	10,18
	SEL, EPICES, SAUCES ET PRODUITS ALIMENTAIRES N.C.A.	107,92	110,38	115,37	128,86	11,70
	BOISSONS NON ALCOOLISEES	106,20	108,68	113,62	129,66	14,12
	CAFE, THE, CACAO ET AUTRES VEGETAUX POUR TISANES	105,56	108,21	113,30	134,53	18,74
	AUTRES BOISSONS NON ALCOLLISEES	106,42	108,84	113,73	128,03	12,57
<b>II.</b>	<b>BOISSONS ALCOOLISEES, TABACS ET STUPEFIANTS</b>	<b>106,60</b>	<b>109,07</b>	<b>114,14</b>	<b>127,43</b>	<b>11,64</b>
	BOISSONS ALCOOLISEES	107,18	109,80	114,97	128,60	11,85
	TABACS	105,32	107,45	112,29	124,83	11,16
<b>III.</b>	<b>ARTICLES D'HABILLEMENT ET CHAUSSURES</b>	<b>109,48</b>	<b>112,10</b>	<b>117,30</b>	<b>137,68</b>	<b>17,37</b>
	ARTICLES D'HABILLEMENT	109,46	112,13	117,34	137,48	17,16
	CHAUSSURES	109,56	112,01	117,15	138,40	18,14
<b>IV.</b>	<b>LOGEMENT, EAU, GAZ, ELECTRICITE ET AUTRES COMBUSTIBLES</b>	<b>112,71</b>	<b>115,47</b>	<b>120,95</b>	<b>138,36</b>	<b>14,40</b>
	LOYERS EFFECTIFS	106,62	109,90	116,21	136,50	17,47
	ENTRETIEN ET REPARATIONS COURANTES DU LOGEMENT	112,37	115,13	120,68	140,62	16,53
	AUTRES SERVICES RELATIFS AU LOGEMENT	118,07	120,63	125,69	137,06	9,05
	ELECTRICITE, GAZ ET AUTRES COMBUSTIBLES	113,49	116,14	121,39	133,69	10,14
<b>V.</b>	<b>MEUBLES, ARTICLES DE MENAGE ET ENTRETIEN COURANT DU FOYER</b>	<b>108,67</b>	<b>111,06</b>	<b>115,80</b>	<b>126,73</b>	<b>9,44</b>
	MEUBLES, ARTICLES D'AMEUBLEMENT ET DE DECORATION, TAPIS ET AUTRES REVETEMENTS	106,03	108,20	112,75	123,78	9,78
	ARTICLES DE MENAGE EN TEXTILES	106,14	108,53	113,26	124,13	9,60
	APPAREILS DE CHAUFFAGE ET DE CUISINE, REFRIGERATEURS, MACHINES A LAVER ET AUTRES	113,68	116,53	121,80	133,49	9,59
	VERRERIE, VAISSELLE ET USTENSILE DE CUISINE	106,35	108,79	113,59	124,69	9,77
	OUTILLAGE POUR LA MAISON ET LE JARDIN	107,43	109,68	114,28	125,25	9,60
	BIENS ET SERVICES POUR L'ENTRETIEN COURANT DE L'HABITATION	109,15	111,39	115,92	126,40	9,04
<b>VI.</b>	<b>SANTE</b>	<b>110,00</b>	<b>112,23</b>	<b>116,88</b>	<b>130,41</b>	<b>11,58</b>
	MEDICAMENTS ET AUTRES PRODUITS PHARMACEUTIQUES, APPAREILS ET MATERIELS THERAPEUTIQUE	109,83	112,01	116,59	129,55	11,11
	SERVICES MEDICAUX ET PARAMEDICAUX EXTRA-HOSPITALIERS	109,93	112,18	116,90	130,90	11,97
	SERVICES DES HOPITAUX	111,62	114,00	118,82	134,41	13,12
<b>VII.</b>	<b>TRANSPORTS</b>	<b>108,98</b>	<b>110,66</b>	<b>113,84</b>	<b>120,38</b>	<b>5,74</b>
	ACHATS DE VEHICULE	106,57	106,66	109,05	116,82	7,12
	UTILISATION DES VEHICULES PERSONNELS	105,74	107,34	110,73	117,51	6,12
	SERVICES DE TRANSPORT	114,13	116,47	119,65	125,43	4,82
<b>VIII.</b>	<b>COMMUNICATIONS</b>	<b>127,60</b>	<b>128,16</b>	<b>131,09</b>	<b>139,22</b>	<b>6,20</b>
	SERVICES POSTAUX	102,28	104,07	107,84	116,09	7,65
	TELEPHONE ET TELEGRAPHE	129,94	130,40	133,25	141,37	6,09
<b>IX.</b>	<b>LOISIR ET CULTURE</b>	<b>105,69</b>	<b>107,97</b>	<b>112,42</b>	<b>122,08</b>	<b>8,60</b>
	APPAREILS ET ACCESSOIRES Y COMPRISES REPARATIONS	107,04	109,43	113,94	123,40	8,30
	SERVICES RECREATIFS ET CULTURELS	107,05	109,38	114,12	125,39	9,87
	PRESSE, LIBRAIRIE ET PAPETERIE	104,33	106,54	110,82	119,88	8,18
<b>X.</b>	<b>ENSEIGNEMENT</b>	<b>106,67</b>	<b>109,22</b>	<b>113,90</b>	<b>123,59</b>	<b>8,51</b>
	SERVICE D'ENSEIGNEMENT	106,34	108,82	113,43	123,00	8,44
	FOURNITURES SCOLAIRES	107,16	109,80	114,59	124,45	8,60
<b>XI.</b>	<b>RESTAURANTS ET HOTELS</b>	<b>112,53</b>	<b>114,88</b>	<b>120,01</b>	<b>138,50</b>	<b>15,41</b>
	RESTAURANTS ET DEBITS DE BOISSONS	112,93	115,29	120,49	139,02	15,38
	SERVICES D'HEBERGEMENT	109,94	112,16	116,89	135,14	15,61
<b>XII.</b>	<b>AUTRES BIENS ET SERVICES</b>	<b>108,26</b>	<b>110,51</b>	<b>114,95</b>	<b>127,48</b>	<b>10,90</b>
	SOINS PERSONNELS	108,98	111,28	115,80	129,74	12,04
	EFFETS PERSONNELS N.D.A	106,66	108,79	113,04	122,40	8,29
	AUTRES SERVICES N.D.A	106,67	108,84	113,13	122,58	8,36
	INDICE GENERAL	111,96	115,37	121,34	138,25	13,94
	TAUX MENSUEL FIN PERIODE (1)	1,05	3,04	5,18	13,94	
	TAUX MOYEN MENSUEL (2)	0,67	2,51	3,87	10,78	
	TAUX CUMULE DE L'ANNEE (3)	6,18	9,41	15,07	31,11	
	TAUX EN GLISSEMENT ANNUEL (4)	6,63	9,72	15,27	31,11	
	TAUX ANNUALISE (5)	8,32	11,49	16,81	31,11	

Source : Direction de la Recherche et des Statistiques, Service des Statistiques Economiques.

(1) Calculé par rapport au mois précédent.

(2) Calculé en termes de variation de l'indice général moyen du mois en cours par rapport au mois précédent.

(3) Calculé par rapport à la dernière semaine du mois de décembre de l'année précédente.

(4) Calculé par rapport à la semaine correspondante de l'année précédente.

(5) Projection à fin décembre 2016 du cumul annuel d'inflation observé au 01 janvier 2017; cette semaine étant la 52<sup>ème</sup> de l'année.

Tableau I.14 : Indice hebdomadaire des prix de détail à Lubumbashi établi par la Banque Centrale du Congo

(base 100 = Déc.2012)

N° Fx.	LIBELLES	sept.-16	oct.-16	nov.-16	déc.-16	Variation en %
		Du 01 au 30	Du 01 au 31	Du 01 au 30	Du 01 au 31	
I.	<b>PRODUITS ALIMENTAIRES ET BOISSONS NON ALCOOLISEES</b>	<b>112,18</b>	<b>115,25</b>	<b>120,16</b>	<b>135,23</b>	<b>12,54</b>
	PRODUITS ALIMENTAIRES	112,38	115,48	120,45	135,69	12,66
	PAINS ET CEREALES	113,85	116,94	122,04	137,39	12,57
	VIANDES	109,14	112,83	118,25	133,06	12,52
	POISSONS	110,36	113,89	119,14	135,75	13,95
	LAIT, FROMAGE ET ŒUF	105,98	108,07	111,63	122,65	9,87
	HUILES ET GRAISSES	106,85	108,66	112,12	122,56	9,31
	FRUITS	108,87	111,56	115,98	129,88	11,98
	LEGUMES AUTRES QUE POMMES DE TERRE ET AUTRES TUBERCULES	116,00	119,30	124,52	141,15	13,35
	POMME DE TERRE, MANIOC, AUTRES TUBERCULES ET BANANES	109,84	112,70	117,51	133,75	13,81
	SUCRE	106,44	108,23	111,41	119,09	6,89
	CONFITURE, MIEL, PATE CHOCOLATEE ET CONFISERIE	106,23	108,07	111,51	120,42	7,99
	SEL, EPICES, SAUCES ET PRODUITS ALIMENTAIRES N.C.A.	107,00	108,88	112,29	123,25	9,76
	BOISSONS NON ALCOOLISEES	105,80	107,55	110,74	119,63	8,03
	CAFE, THE, CACAO ET AUTRES VEGETAUX POUR TISANES	106,43	108,15	111,87	122,51	9,52
	AUTRES BOISSONS NON ALCOOLISEES	105,60	107,35	110,38	118,69	7,53
II.	<b>BOISSONS ALCOOLISEES, TABACS ET STUPEFIANTS</b>	<b>108,44</b>	<b>110,25</b>	<b>113,67</b>	<b>124,42</b>	<b>9,46</b>
	BOISSONS ALCOOLISEES	109,22	111,06	114,54	125,93	9,95
	TABACS	105,42	107,10	110,30	118,56	7,49
III.	<b>ARTICLES D'HABILLEMENT ET CHAUSSURES</b>	<b>109,03</b>	<b>111,56</b>	<b>116,38</b>	<b>134,93</b>	<b>15,93</b>
	ARTICLES D'HABILLEMENT	109,24	111,87	116,84	135,20	15,71
	CHAUSSURES	108,29	110,45	114,74	133,94	16,73
IV.	<b>LOGEMENT, EAU, GAZ, ELECTRICITE ET AUTRES COMBUSTIBLES</b>	<b>107,59</b>	<b>109,23</b>	<b>112,21</b>	<b>121,63</b>	<b>8,40</b>
	LOYERS EFFECTIFS	104,97	107,54	112,07	128,40	14,57
	ENTRETIEN ET REPARATIONS COURANTES DU LOGEMENT	107,18	108,76	111,60	121,49	8,87
	AUTRES SERVICES RELATIFS AU LOGEMENT	111,87	113,79	117,04	124,42	6,31
	ELECTRICITE, GAZ ET AUTRES COMBUSTIBLES	108,13	109,59	112,39	119,39	6,22
V.	<b>MEUBLES, ARTICLES DE MENAGE ET ENTRETIEN COURANT DU FOYER</b>	<b>104,20</b>	<b>106,10</b>	<b>109,26</b>	<b>116,64</b>	<b>6,75</b>
	MEUBLES, ARTICLES D'AMEUBLEMENT ET DE DECORATION, TAPIS ET AUTRES REVETEMENTS	104,84	106,78	109,98	117,10	6,48
	ARTICLES DE MENAGE EN TEXTILES	103,45	105,27	108,32	115,22	6,36
	APPAREILS DE CHAUFFAGE ET DE CUISINE, REFRIGERATEURS, MACHINES A LAVER ET AUTRES	104,88	106,66	109,69	116,59	6,29
	VERRERIE, VAISSELLE ET USTENSILE DE CUISINE	103,45	105,34	108,48	115,49	6,46
	OUTILLAGE POUR LA MAISON ET LE JARDIN	103,31	105,27	108,47	115,58	6,55
	BIENS ET SERVICES POUR L'ENTRETIEN COURANT DE L'HABITATION	104,44	106,41	109,62	117,64	7,31
VI.	<b>SANTE</b>	<b>107,10</b>	<b>108,81</b>	<b>112,10</b>	<b>121,52</b>	<b>8,40</b>
	MEDICAMENTS ET AUTRES PRODUITS PHARMACEUTIQUES, APPAREILS ET MATERIELS THERAPEUTIQUES	108,14	109,87	113,19	122,99	8,65
	SERVICES MEDICAUX ET PARAMEDICAUX EXTRA-HOSPITALIERS	106,21	107,86	111,11	120,09	8,09
	SERVICES DES HOPITAUX	105,00	106,76	110,11	119,28	8,33
VII.	<b>TRANSPORTS</b>	<b>107,55</b>	<b>108,82</b>	<b>111,21</b>	<b>116,09</b>	<b>4,39</b>
	ACHATS DE VEHICULE	105,68	107,50	110,58	117,87	6,60
	UTILISATION DES VEHICULES PERSONNELS	105,93	107,00	109,23	113,36	3,78
	SERVICES DE TRANSPORT	111,09	112,43	114,75	119,80	4,40
VIII.	<b>COMMUNICATIONS</b>	<b>123,39</b>	<b>123,85</b>	<b>125,66</b>	<b>131,25</b>	<b>4,45</b>
	SERVICES POSTAUX	102,60	103,98	106,56	112,76	5,82
	TELEPHONE ET TELEGRAPHE	124,53	124,94	126,70	132,26	4,39
IX.	<b>LOISIR ET CULTURE</b>	<b>104,73</b>	<b>106,31</b>	<b>109,14</b>	<b>115,73</b>	<b>6,05</b>
	APPAREILS ET ACCESSOIRES Y COMPRIS REPARATIONS	103,24	104,94	107,86	114,56	6,21
	SERVICES RECREATIFS ET CULTURELS	106,01	107,81	110,87	117,85	6,29
	PRESSE, LIBRAIRIE ET PAPETERIE	104,98	106,40	109,03	115,38	5,82
X.	<b>ENSEIGNEMENT</b>	<b>105,13</b>	<b>107,14</b>	<b>110,42</b>	<b>117,71</b>	<b>6,60</b>
	SERVICE D'ENSEIGNEMENT	104,55	106,75	110,25	117,83	6,87
	FOURNITURES SCOLAIRES	105,92	107,66	110,66	117,55	6,23
XI.	<b>RESTAURANTS ET HOTELS</b>	<b>105,63</b>	<b>107,37</b>	<b>110,74</b>	<b>122,70</b>	<b>10,80</b>
	RESTAURANTS ET DEBITS DE BOISSONS	105,82	107,52	110,87	123,01	10,95
	SERVICES D'HEBERGEMENT	104,35	106,39	109,88	120,60	9,76
XII.	<b>BIENS ET SERVICES DIVERS</b>	<b>106,80</b>	<b>108,50</b>	<b>111,47</b>	<b>119,30</b>	<b>7,02</b>
	SOINS PERSONNELS	106,86	108,58	111,58	119,84	7,40
	EFFETS PERSONNELS N.D.A	106,53	108,14	111,02	117,74	6,05
	AUTRES SERVICES N.D.A	106,76	108,48	111,46	118,33	6,17
	<b>INDICE GENERAL</b>	<b>109,91</b>	<b>112,35</b>	<b>116,46</b>	<b>128,88</b>	<b>10,67</b>
	<b>TAUX MENSUEL FIN PERIODE (1)</b>	<b>0,75</b>	<b>2,23</b>	<b>3,66</b>	<b>10,67</b>	
	<b>TAUX MOYEN MENSUEL (2)</b>	<b>0,50</b>	<b>1,82</b>	<b>2,74</b>	<b>8,05</b>	
	<b>TAUX CUMULE DE L'ANNEE (3)</b>	<b>5,75</b>	<b>8,11</b>	<b>12,06</b>	<b>24,01</b>	
	<b>TAUX EN GLISSEMENT ANNUEL (4)</b>	<b>6,20</b>	<b>8,39</b>	<b>12,23</b>	<b>24,01</b>	
	<b>TAUX ANNUALISE (5)</b>	<b>7,74</b>	<b>9,88</b>	<b>13,42</b>	<b>24,01</b>	

Source : Direction de la Recherche et des Statistiques, Service des Statistiques Economiques.

(1) Calculé par rapport au mois précédent.

(2) Calculé en termes de variation de l'indice général moyen du mois en cours par rapport au mois précédent.

(3) Calculé par rapport à la dernière semaine du mois de décembre de l'année précédente.

(4) Calculé par rapport à la semaine correspondante de l'année précédente.

(5) Projection à fin décembre 2016 du cumul annuel d'inflation observé au 01 janvier 2017; cette semaine étant la 52ème de l'année.

**Tableau I.15 : Indice hebdomadaire des prix de détail à Goma établi par la Banque Centrale du Congo**  
(base 100 = décembre 2012)

N° Fx.	LIBELLES	sept.-16	oct.-16	nov.-16	déc.-16	Variation en %
		Du 01 au 30	Du 01 au 31	Du 01 au 30	Du 01 au 31	
<b>I.</b>	<b>PRODUITS ALIMENTAIRES ET BOISSONS NON ALCOOLISEES</b>	<b>111,01</b>	<b>113,28</b>	<b>118,64</b>	<b>137,21</b>	<b>15,65</b>
	PRODUITS ALIMENTAIRES	111,17	113,45	118,84	137,61	15,79
	PAINS ET CEREALES	111,30	113,52	118,86	136,76	15,06
	VIANDES	117,13	120,05	126,14	147,83	17,19
	POISSONS	111,80	114,82	121,02	142,44	17,69
	LAIT, FROMAGE ET ŒUF	107,08	108,94	113,44	123,46	8,84
	HUILES ET GRAISSES	106,16	107,92	112,29	122,58	9,17
	FRUITS	109,07	111,29	116,31	133,33	14,63
	LEGUMES AUTRES QUE POMMES DE TERRE ET AUTRES TUBERCULES	111,01	113,16	118,55	139,32	17,52
	POMME DE TERRE, MANIOC, AUTRES TUBERCULES ET BANANES	109,32	111,40	116,50	135,52	16,32
	SUCRE	105,88	107,53	111,77	120,78	8,06
	CONFITURE, MIEL, PATE CHOCOLATEE ET CONFISERIE	105,14	106,60	110,62	119,28	7,83
	SEL, EPICES, SAUCES ET PRODUITS ALIMENTAIRES N.C.A.	107,34	108,90	113,08	124,16	9,80
	BOISSONS NON ALCOOLISEES	104,57	106,22	110,44	121,03	9,59
	CAFE, THE, CACAO ET AUTRES VEGETAUX POUR TISANES	102,85	104,53	108,74	120,21	10,54
	AUTRES BOISSONS NON ALCOLISEES	105,19	106,83	111,04	121,32	9,26
<b>II.</b>	<b>BOISSONS ALCOOLISEES, TABACS ET STUPEFIANTS</b>	<b>105,89</b>	<b>107,48</b>	<b>111,66</b>	<b>121,92</b>	<b>9,20</b>
	BOISSONS ALCOOLISEES	106,45	108,07	112,29	123,03	9,56
	TABACS	103,94	105,42	109,43	118,06	7,88
<b>III.</b>	<b>ARTICLES D'HABILLEMENT ET CHAUSSURES</b>	<b>107,33</b>	<b>109,22</b>	<b>114,16</b>	<b>134,40</b>	<b>17,73</b>
	ARTICLES D'HABILLEMENT	107,40	109,33	114,30	133,83	17,09
	CHAUSSURES	107,08	108,81	113,63	136,51	20,13
<b>IV.</b>	<b>LOGEMENT, EAU, GAZ, ELECTRICITE ET AUTRES COMBUSTIBLES</b>	<b>107,53</b>	<b>109,24</b>	<b>113,64</b>	<b>124,61</b>	<b>9,65</b>
	LOYERS EFFECTIFS	104,02	106,11	111,15	128,79	15,87
	ENTRETIEN ET REPARATIONS COURANTES DU LOGEMENT	106,94	108,62	112,92	123,60	9,45
	AUTRES SERVICES RELATIFS AU LOGEMENT	114,13	115,80	120,25	129,79	7,93
	ELECTRICITE, GAZ ET AUTRES COMBUSTIBLES	108,79	110,49	114,87	124,17	8,10
<b>V.</b>	<b>MEUBLES, ARTICLES DE MENAGE ET ENTRETIEN COURANT DU FOYER</b>	<b>104,42</b>	<b>106,10</b>	<b>110,33</b>	<b>120,24</b>	<b>8,98</b>
	MEUBLES, ARTICLES D'AMEUBLEMENT ET DE DECORATION, TAPIS ET AUTRES REVETEMENTS	102,76	104,36	108,48	117,22	8,06
	ARTICLES DE MENAGE EN TEXTILES	105,12	106,80	111,06	120,07	8,11
	APPAREILS DE CHAUFFAGE ET DE CUISINE, REFRIGERATEURS, MACHINES A LAVER ET AUTRES	103,89	105,63	109,93	118,97	8,22
	VERRERIE, VAISSELLE ET USTENSILE DE CUISINE	104,35	105,93	110,06	119,59	8,66
	OUTILLAGE POUR LA MAISON ET LE JARDIN	102,01	103,57	107,61	116,24	8,01
	BIENS ET SERVICES POUR L'ENTRETIEN COURANT DE L'HABITATION	105,84	107,57	111,91	123,49	10,34
<b>VI.</b>	<b>SANTE</b>	<b>104,36</b>	<b>106,03</b>	<b>110,26</b>	<b>120,26</b>	<b>9,07</b>
	MEDICAMENTS ET AUTRES PRODUITS PHARMACEUTIQUES, APPAREILS ET MATERIELS THERAPEUTIQUES	104,34	106,03	110,27	120,19	8,99
	SERVICES MEDICAUX ET PARAMEDICAUX EXTRA-HOSPITALIERS	104,49	106,11	110,29	120,56	9,31
	SERVICES DES HOPITAUX	103,89	105,66	109,98	120,00	9,12
<b>VII.</b>	<b>TRANSPORTS</b>	<b>105,52</b>	<b>106,75</b>	<b>110,45</b>	<b>118,00</b>	<b>6,83</b>
	ACHATS DE VEHICULE	105,43	107,12	111,40	123,68	11,02
	UTILISATION DES VEHICULES PERSONNELS	104,35	105,45	109,06	115,00	5,45
	SERVICES DE TRANSPORT	107,46	108,57	111,98	118,51	5,83
<b>VIII.</b>	<b>COMMUNICATIONS</b>	<b>121,59</b>	<b>122,26</b>	<b>125,12</b>	<b>133,66</b>	<b>6,82</b>
	SERVICES POSTAUX	102,29	103,71	106,44	112,93	6,10
	TELEPHONE ET TELEGRAPHE	130,13	130,47	133,39	142,83	7,08
<b>IX.</b>	<b>LOISIR ET CULTURE</b>	<b>103,57</b>	<b>105,26</b>	<b>109,51</b>	<b>118,46</b>	<b>8,18</b>
	APPAREILS ET ACCESSOIRES Y COMPRISES REPARATIONS	102,93	104,51	108,60	117,32	8,02
	SERVICES RECREATIFS ET CULTURELS	105,07	106,57	110,63	119,35	7,88
	PRESSE, LIBRAIRIE ET PAPETERIE	104,21	106,17	110,76	120,22	8,55
<b>X.</b>	<b>ENSEIGNEMENT</b>	<b>105,26</b>	<b>107,23</b>	<b>111,82</b>	<b>121,33</b>	<b>8,51</b>
	SERVICE D'ENSEIGNEMENT	104,29	106,27	110,84	120,29	8,53
	FOURNITURES SCOLAIRES	105,52	107,49	112,08	121,61	8,50
<b>XI.</b>	<b>RESTAURANTS ET HOTELS</b>	<b>106,36</b>	<b>108,13</b>	<b>112,52</b>	<b>126,58</b>	<b>12,49</b>
	RESTAURANTS ET DEBITS DE BOISSONS	106,42	108,17	112,54	126,81	12,68
	SERVICES D'HEBERGEMENT	106,15	107,98	112,43	125,68	11,78
<b>XII.</b>	<b>BIENS ET SERVICES DIVERS</b>	<b>107,22</b>	<b>109,14</b>	<b>113,73</b>	<b>123,30</b>	<b>8,42</b>
	SOINS PERSONNELS	107,61	109,56	114,19	123,84	8,45
	EFFETS PERSONNELS N.D.A	104,73	106,54	110,93	120,14	8,30
	AUTRES SERVICES N.D.A	107,36	109,17	113,63	123,00	8,25
	<b>INDICE GENERAL</b>	<b>108,74</b>	<b>110,72</b>	<b>115,59</b>	<b>130,80</b>	<b>13,16</b>
	<b>TAUX MENSUEL FIN PERIODE (1)</b>	<b>0,54</b>	<b>1,83</b>	<b>4,40</b>	<b>13,16</b>	
	<b>TAUX MOYEN MENSUEL (2)</b>	<b>0,30</b>	<b>1,49</b>	<b>3,04</b>	<b>9,86</b>	
	<b>TAUX CUMULE DE L'ANNEE (3)</b>	<b>4,97</b>	<b>6,89</b>	<b>11,59</b>	<b>26,27</b>	
	<b>TAUX EN GLISSEMENT ANNUEL (4)</b>	<b>5,41</b>	<b>7,18</b>	<b>11,77</b>	<b>26,27</b>	
	<b>TAUX ANNUALISE (5)</b>	<b>6,68</b>	<b>8,39</b>	<b>12,90</b>	<b>26,27</b>	

Source : Direction de la Recherche et des Statistiques, Service des Statistiques Economiques.

(1) Calculé par rapport au mois précédent.

(2) Calculé en termes de variation de l'indice général moyen du mois en cours par rapport au mois précédent.

(3) Calculé par rapport à la dernière semaine du mois de décembre de l'année précédente.

(4) Calculé par rapport à la semaine correspondante de l'année précédente.

(5) Projection à fin décembre 2016 du cumul annuel d'inflation observé au 01 janvier 2017; cette semaine étant la 52ème de l'année.

**Tableau I.16 : Indice hebdomadaire des prix de détail à Bukavu établi par la Banque Centrale du Congo**  
(base 100 = décembre 2012)

N° Fx.	LIBELLES	sept.-16 Du 01 au 30	oct.-16 Du 01 au 31	nov.-16 Du 01 au 30	déc.-16 Du 01 au 31	Variation en %
<b>I.</b>	<b>PRODUITS ALIMENTAIRES ET BOISSONS NON ALCOOLISEES</b>	<b>109,19</b>	<b>111,40</b>	<b>115,24</b>	<b>130,14</b>	<b>12,93</b>
	PRODUITS ALIMENTAIRES	109,38	111,61	115,49	130,70	13,16
	PAINS ET CEREALES	109,69	111,77	115,75	131,59	13,68
	VIANDES	112,43	114,83	118,76	136,19	14,68
	POISSONS	111,19	113,67	117,97	135,25	14,65
	LAIT, FROMAGE ET ŒUF	104,49	105,94	108,78	116,18	6,80
	HUILES ET GRAISSES	104,91	106,30	109,02	115,99	6,39
	FRUITS	106,85	109,20	112,90	126,50	12,05
	LEGUMES AUTRES QUE POMMES DE TERRE ET AUTRES TUBERCULES	109,15	111,72	115,74	131,57	13,68
	POMME DE TERRE, MANIOC, AUTRES TUBERCULES ET BANANES	107,22	108,83	111,87	123,67	10,55
	SUCRE	104,56	106,08	108,77	114,98	5,71
	CONFITURE, MIEL, PATE CHOCOLATEE ET CONFISERIE	103,64	105,23	107,99	114,26	5,81
	SEL, EPICES, SAUCES ET PRODUITS ALIMENTAIRES N.C.A.	105,07	106,60	109,30	117,71	7,69
	BOISSONS NON ALCOOLISEES	104,50	106,09	108,86	116,31	6,84
	CAFE, THE, CACAO ET AUTRES VEGETAUX POUR TISANES	104,07	105,62	108,33	116,02	7,09
	AUTRES BOISSONS NON ALCOLLISEES	104,64	106,25	109,03	116,40	6,76
<b>II.</b>	<b>BOISSONS ALCOOLISEES, TABACS ET STUPEFIANTS</b>	<b>104,45</b>	<b>106,05</b>	<b>108,83</b>	<b>116,89</b>	<b>7,41</b>
	BOISSONS ALCOOLISEES	104,69	106,31	109,10	117,63	7,82
	TABACS	103,49	105,03	107,74	113,95	5,76
<b>III.</b>	<b>ARTICLES D'HABILLEMENT ET CHAUSSURES</b>	<b>108,27</b>	<b>109,97</b>	<b>113,32</b>	<b>130,18</b>	<b>14,88</b>
	ARTICLES D'HABILLEMENT	108,73	110,47	113,86	130,40	14,52
	CHAUSSURES	106,58	108,14	111,32	129,37	16,22
<b>IV.</b>	<b>LOGEMENT, EAU, GAZ, ELECTRICITE ET AUTRES COMBUSTIBLES</b>	<b>106,55</b>	<b>108,23</b>	<b>111,19</b>	<b>126,86</b>	<b>14,09</b>
	LOYERS EFFECTIFS	103,99	105,89	109,43	121,63	11,15
	ENTRETIEN ET REPARATIONS COURANTES DU LOGEMENT	106,53	108,15	110,96	131,30	18,33
	AUTRES SERVICES RELATIFS AU LOGEMENT	111,51	113,39	116,52	123,51	6,00
	ELECTRICITE, GAZ ET AUTRES COMBUSTIBLES	105,81	107,55	110,67	118,27	6,87
<b>V.</b>	<b>MEUBLES, ARTICLES DE MENAGE ET ENTRETIEN COURANT DU FOYER</b>	<b>103,97</b>	<b>105,65</b>	<b>108,55</b>	<b>115,18</b>	<b>6,11</b>
	MEUBLES, ARTICLES D'AMEUBLEMENT ET DE DECORATION, TAPIS ET AUTRES REVETEMENTS	104,29	105,99	109,04	116,44	6,79
	ARTICLES DE MENAGE EN TEXTILES	103,49	105,17	108,32	116,37	7,43
	APPAREILS DE CHAUFFAGE ET DE CUISINE, REFRIGERATEURS, MACHINES A LAVER ET AUTRES	103,94	105,78	108,79	115,43	6,11
	VERRERIE, VAISSELLE ET USTENSILE DE CUISINE	103,35	104,89	107,60	113,78	5,75
	OUTILLAGE POUR LA MAISON ET LE JARDIN	102,52	104,09	106,82	113,02	5,81
	BIENS ET SERVICES POUR L'ENTRETIEN COURANT DE L'HABITATION	104,70	106,41	109,30	115,78	5,94
<b>VI.</b>	<b>SANTE</b>	<b>104,24</b>	<b>105,85</b>	<b>108,87</b>	<b>117,08</b>	<b>7,54</b>
	MEDICAMENTS ET AUTRES PRODUITS PHARMACEUTIQUES, APPAREILS ET MATERIELS THERAPEUTIQUES	105,26	106,91	109,98	118,14	7,42
	SERVICES MEDICAUX ET PARAMEDICAUX EXTRA-HOSPITALIERS	102,99	104,54	107,54	115,85	7,72
	SERVICES DES HOPITAUX	103,76	105,34	108,20	116,27	7,46
<b>VII.</b>	<b>TRANSPORTS</b>	<b>103,50</b>	<b>104,54</b>	<b>106,71</b>	<b>112,18</b>	<b>5,12</b>
	ACHATS DE VEHICULE	104,04	105,67	108,47	114,82	5,85
	UTILISATION DES VEHICULES PERSONNELS	102,30	103,19	105,20	110,41	4,95
	SERVICES DE TRANSPORT	104,86	105,94	108,18	113,77	5,16
<b>VIII.</b>	<b>COMMUNICATIONS</b>	<b>123,20</b>	<b>123,72</b>	<b>125,93</b>	<b>133,62</b>	<b>6,11</b>
	SERVICES POSTAUX	102,58	103,94	106,43	112,31	5,53
	TELEPHONE ET TELEGRAPHE	125,11	125,56	127,74	135,59	6,15
<b>IX.</b>	<b>LOISIR ET CULTURE</b>	<b>102,82</b>	<b>104,27</b>	<b>106,86</b>	<b>112,89</b>	<b>5,64</b>
	APPAREILS ET ACCESSOIRES Y COMPRISES REPARATIONS	102,43	104,00	106,73	112,93	5,81
	SERVICES RECREATIFS ET CULTURELS	104,45	105,90	108,50	114,59	5,61
	PRESSE, LIBRAIRIE ET PAPETERIE	102,39	103,74	106,23	112,10	5,53
<b>X.</b>	<b>ENSEIGNEMENT</b>	<b>103,56</b>	<b>105,50</b>	<b>108,62</b>	<b>115,43</b>	<b>6,26</b>
	SERVICE D'ENSEIGNEMENT	103,24	105,29	108,53	115,47	6,40
	FOURNITURES SCOLAIRES	104,03	105,81	108,77	115,35	6,05
<b>XI.</b>	<b>RESTAURANTS ET HOTELS</b>	<b>106,41</b>	<b>108,25</b>	<b>111,50</b>	<b>123,59</b>	<b>10,84</b>
	RESTAURANTS ET DEBITS DE BOISSONS	106,43	108,26	111,52	123,61	10,84
	SERVICES D'HEBERGEMENT	106,29	108,19	111,38	123,45	10,84
<b>XII.</b>	<b>BIENS ET SERVICES DIVERS</b>	<b>105,81</b>	<b>107,45</b>	<b>110,29</b>	<b>116,72</b>	<b>5,83</b>
	SOINS PERSONNELS	106,52	108,18	111,04	117,53	5,84
	EFFETS PERSONNELS N.D.A	104,09	105,68	108,43	114,72	5,80
	AUTRES SERVICES N.D.A	102,76	104,35	107,09	113,33	5,83
	<b>INDICE GENERAL</b>	<b>107,53</b>	<b>109,42</b>	<b>112,79</b>	<b>125,62</b>	<b>11,37</b>
	<b>TAUX MENSUEL FIN PERIODE (1)</b>	<b>0,44</b>	<b>1,77</b>	<b>3,08</b>	<b>11,37</b>	
	<b>TAUX MOYEN MENSUEL (2)</b>	<b>0,22</b>	<b>1,40</b>	<b>2,24</b>	<b>8,20</b>	
	<b>TAUX CUMULE DE L'ANNEE (3)</b>	<b>4,47</b>	<b>6,32</b>	<b>9,59</b>	<b>22,05</b>	
	<b>TAUX EN GLISSEMENT ANNUEL (4)</b>	<b>4,75</b>	<b>6,53</b>	<b>9,72</b>	<b>22,05</b>	
	<b>TAUX ANNUALISE (5)</b>	<b>6,01</b>	<b>7,69</b>	<b>10,67</b>	<b>22,05</b>	

Source : Direction de la Recherche et des Statistiques, Service des Statistiques Economiques.

(1) Calculé par rapport au mois précédent.

(2) Calculé en termes de variation de l'indice général moyen du mois en cours par rapport au mois précédent.

(3) Calculé par rapport à la dernière semaine du mois de décembre de l'année précédente.

(4) Calculé par rapport à la semaine correspondante de l'année précédente.

(5) Projection à fin décembre 2016 du cumul annuel d'inflation observé au 01 janvier 2017; cette semaine étant la 52ème de l'année.

Tableau I.17 : Indice hebdomadaire des prix de détail dans la ville de Bandundu établi par la Banque Centrale du Congo

(base 100 = décembre 2012)

N° Fx.	LIBELLES	sept.-16 Du 01 au 30	oct.-16 Du 01 au 31	nov.-16 Du 01 au 30	déc.-16 Du 01 au 31	Variation en %
I.	<b>PRODUITS ALIMENTAIRES ET BOISSONS NON ALCOOLISEES</b>	<b>109,66</b>	<b>111,66</b>	<b>118,21</b>	<b>136,63</b>	<b>15,58</b>
	PRODUITS ALIMENTAIRES	109,88	111,92	118,50	137,11	15,70
	PAINS ET CEREALES	111,51	113,36	119,79	137,93	15,15
	VIANDES	109,46	111,61	118,28	137,46	16,22
	POISSONS	110,12	112,42	119,36	139,80	17,12
	LAIT, FROMAGE ET ŒUF	103,92	105,37	110,98	122,28	10,18
	HUILES ET GRAISSES	105,07	106,40	111,95	123,20	10,05
	FRUITS	107,90	109,90	116,37	134,58	15,65
	LEGUMES AUTRES QUE POMMES DE TERRE ET AUTRES TUBERCULES	111,08	113,49	120,57	142,07	17,83
	POMME DE TERRE, MANIOC, AUTRES TUBERCULES ET BANANES	108,50	110,36	116,87	135,79	16,18
	SUCRE	103,60	104,78	110,10	120,97	9,88
	CONFITURE, MIEL, PATE CHOCOLATEE ET CONFISERIE	103,35	104,67	110,12	121,17	10,03
	SEL, EPICES, SAUCES ET PRODUITS ALIMENTAIRES N.C.A.	105,88	107,34	113,03	126,52	11,94
	BOISSONS NON ALCOOLISEES	103,70	104,96	110,37	123,94	12,29
	CAFE, THE, CACAO ET AUTRES VEGETAUX POUR TISANES	105,17	106,51	112,06	125,10	11,63
	AUTRES BOISSONS NON ALCOOLISEES	103,09	104,32	109,67	123,46	12,57
II.	<b>BOISSONS ALCOOLISEES, TABACS ET STUPEFIANTS</b>	<b>104,17</b>	<b>105,31</b>	<b>110,62</b>	<b>123,56</b>	<b>11,70</b>
	BOISSONS ALCOOLISEES	104,09	105,22	110,51	123,96	12,16
	TABACS	104,48	105,67	111,02	121,98	9,87
III.	<b>ARTICLES D'HABILLEMENT ET CHAUSSURES</b>	<b>106,27</b>	<b>107,79</b>	<b>113,64</b>	<b>131,86</b>	<b>16,03</b>
	ARTICLES D'HABILLEMENT	106,48	108,03	113,92	132,00	15,87
	CHAUSSURES	105,57	107,03	112,74	131,40	16,55
IV.	<b>LOGEMENT, EAU, GAZ, ELECTRICITE ET AUTRES COMBUSTIBLES</b>	<b>107,73</b>	<b>109,04</b>	<b>114,66</b>	<b>128,77</b>	<b>12,31</b>
	LOYERS EFFECTIFS	105,67	107,10	112,77	126,42	12,10
	ENTRETIEN ET REPARATIONS COURANTES DU LOGEMENT	107,25	108,51	114,07	129,43	13,47
	AUTRES SERVICES RELATIFS AU LOGEMENT	110,35	111,78	117,64	129,52	10,10
	ELECTRICITE, GAZ ET AUTRES COMBUSTIBLES	108,74	110,08	115,78	127,36	10,01
V.	<b>MEUBLES, ARTICLES DE MENAGE ET ENTRETIEN COURANT DU FOYER</b>	<b>102,98</b>	<b>104,25</b>	<b>109,65</b>	<b>120,62</b>	<b>10,01</b>
	MEUBLES, ARTICLES D'AMEUBLEMENT ET DE DECORATION, TAPIS ET AUTRES REVETEMENTS	102,99	104,26	109,65	120,63	10,01
	ARTICLES DE MENAGE EN TEXTILES	102,47	103,65	108,92	119,70	9,90
	APPAREILS DE CHAUFFAGE ET DE CUISINE, REFRIGERATEURS, MACHINES A LAVER ET AUTRES	102,71	104,10	109,61	120,76	10,17
	VERRERIE, VAISSELLE ET USTENSILE DE CUISINE	102,78	104,02	109,38	120,29	9,98
	OUTILLAGE POUR LA MAISON ET LE JARDIN	102,44	103,86	109,41	120,60	10,23
	BIENS ET SERVICES POUR L'ENTRETIEN COURANT DE L'HABITATION	103,47	104,69	110,05	120,99	9,93
VI.	<b>SANTE</b>	<b>103,50</b>	<b>104,82</b>	<b>110,29</b>	<b>121,62</b>	<b>10,28</b>
	MEDICAMENTS ET AUTRES PRODUITS PHARMACEUTIQUES, APPAREILS ET MATERIELS THERAPEUTIQUES	103,06	104,36	109,79	121,01	10,22
	SERVICES MEDICAUX ET PARAMEDICAUX EXTRA-HOSPITALIERS	103,85	105,21	110,73	122,20	10,36
	SERVICES DES HOPITAUX	105,36	106,66	112,18	123,72	10,29
VII.	<b>TRANSPORTS</b>	<b>104,71</b>	<b>105,52</b>	<b>110,49</b>	<b>120,86</b>	<b>9,39</b>
	ACHATS DE VEHICULE	102,43	103,71	109,10	120,04	10,03
	UTILISATION DES VEHICULES PERSONNELS	104,50	105,24	110,12	120,37	9,31
	SERVICES DE TRANSPORT	106,22	106,92	111,81	122,14	9,23
VIII.	<b>COMMUNICATIONS</b>	<b>124,06</b>	<b>124,49</b>	<b>129,77</b>	<b>141,16</b>	<b>8,77</b>
	SERVICES POSTAUX	102,01	103,07	108,19	118,73	9,74
	TELEPHONE ET TELEGRAPHE	126,10	126,48	131,77	143,24	8,70
IX.	<b>LOISIR ET CULTURE</b>	<b>102,83</b>	<b>104,02</b>	<b>109,32</b>	<b>120,16</b>	<b>9,91</b>
	APPAREILS ET ACCESSOIRES Y COMPRISES REPARATIONS	102,09	103,14	108,27	118,82	9,74
	SERVICES RECREATIFS ET CULTURELS	102,92	103,98	109,15	119,78	9,74
	PRESSE, LIBRAIRIE ET PAPETERIE	103,20	104,51	109,96	121,02	10,06
X.	<b>ENSEIGNEMENT</b>	<b>103,59</b>	<b>105,21</b>	<b>111,03</b>	<b>122,65</b>	<b>10,47</b>
	SERVICE D'ENSEIGNEMENT	103,41	105,07	110,93	122,61	10,53
	FOURNITURES SCOLAIRES	103,86	105,42	111,17	122,70	10,37
XI.	<b>RESTAURANTS ET HOTELS</b>	<b>105,35</b>	<b>106,44</b>	<b>111,73</b>	<b>122,61</b>	<b>9,74</b>
	RESTAURANTS ET DEBITS DE BOISSONS	105,37	106,46	111,75	122,64	9,74
	SERVICES D'HEBERGEMENT	105,22	106,31	111,59	122,46	9,74
XII.	<b>BIENS ET SERVICES DIVERS</b>	<b>105,16</b>	<b>106,45</b>	<b>111,93</b>	<b>123,04</b>	<b>9,93</b>
	SOINS PERSONNELS	106,39	107,75	113,33	124,64	9,97
	EFFETS PERSONNELS N.D.A	102,49	103,55	108,69	119,28	9,74
	AUTRES SERVICES N.D.A	102,46	103,70	109,02	119,81	9,90
	<b>INDICE GENERAL</b>	<b>107,73</b>	<b>109,36</b>	<b>115,38</b>	<b>131,02</b>	<b>13,56</b>
	<b>TAUX MENSUEL FIN PERIODE (1)</b>	<b>0,44</b>	<b>1,51</b>	<b>5,50</b>	<b>13,56</b>	
	<b>TAUX MOYEN MENSUEL (2)</b>	<b>0,28</b>	<b>1,10</b>	<b>3,34</b>	<b>11,04</b>	
	<b>TAUX CUMULE DE L'ANNEE (3)</b>	<b>4,19</b>	<b>5,77</b>	<b>11,59</b>	<b>26,72</b>	
	<b>TAUX EN GLISSEMENT ANNUEL (4)</b>	<b>4,57</b>	<b>6,03</b>	<b>11,74</b>	<b>26,72</b>	
	<b>TAUX ANNUALISE (5)</b>	<b>5,63</b>	<b>7,02</b>	<b>12,90</b>	<b>26,72</b>	

Source : Direction de la Recherche et des Statistiques, Service des Statistiques Economiques.

(1) Calculé par rapport au mois précédent.

(2) Calculé en termes de variation de l'indice général moyen du mois en cours par rapport au mois précédent.

(3) Calculé par rapport à la dernière semaine du mois de décembre de l'année précédente.

(4) Calculé par rapport à la semaine correspondante de l'année précédente.

(5) Projection à fin décembre 2016 du cumul annuel d'inflation observé au 01 janvier 2017; cette semaine étant la 52ème de l'année.

Tableau I.18 : Indice hebdomadaire des prix de détail à Kisangani établi par la Banque Centrale du Congo  
(base 100 = décembre 2012)

N° Fx.	LIBELLES	sept.-16 Du 01 au 30	oct.-16 Du 01 au 31	nov.-16 Du 01 au 30	déc.-16 Du 01 au 31	Variation en %
I.	<b>PRODUITS ALIMENTAIRES ET BOISSONS NON ALCOOLISEES</b>	<b>110,71</b>	<b>113,14</b>	<b>117,13</b>	<b>132,02</b>	<b>12,72</b>
	PRODUITS ALIMENTAIRES	110,84	113,29	117,30	132,32	12,81
	PAINS ET CEREALES	112,58	115,12	119,24	134,06	12,43
	VIANDES	110,68	113,45	117,86	135,50	14,96
	POISSONS	110,96	113,95	118,96	137,08	15,23
	LAIT, FROMAGE ET ŒUF	105,93	107,52	110,28	116,72	5,84
	HUILES ET GRAISSES	105,40	106,87	109,49	115,73	5,70
	FRUITS	108,64	110,85	114,51	128,29	12,03
	LEGUMES AUTRES QUE POMMES DE TERRE ET AUTRES TUBERCULES	111,90	114,34	118,20	133,85	13,23
	POMME DE TERRE, MANIOC, AUTRES TUBERCULES ET BANANES	108,34	110,24	113,79	127,66	12,19
	SUCRE	105,80	107,16	109,65	115,73	5,54
	CONFITURE, MIEL, PATE CHOCOLATEE ET CONFISERIE	105,76	107,24	109,87	116,14	5,70
	SEL, EPICES, SAUCES ET PRODUITS ALIMENTAIRES N.C.A.	107,33	108,79	111,42	119,54	7,29
	BOISSONS NON ALCOOLISEES	103,85	105,31	107,90	116,04	7,54
	CAFE, THE, CACAO ET AUTRES VEGETAUX POUR TISANES	105,85	107,38	110,05	117,93	7,16
	AUTRES BOISSONS NON ALCOOLISEES	103,39	104,84	107,41	115,60	7,63
II.	<b>BOISSONS ALCOOLISEES, TABACS ET STUPEFIANTS</b>	<b>105,07</b>	<b>106,46</b>	<b>108,98</b>	<b>116,40</b>	<b>6,80</b>
	BOISSONS ALCOOLISEES	105,25	106,59	109,07	116,68	6,98
	TABACS	104,19	105,81	108,58	115,03	5,94
III.	<b>ARTICLES D'HABILLEMENT ET CHAUSSURES</b>	<b>108,32</b>	<b>109,83</b>	<b>112,52</b>	<b>128,20</b>	<b>13,94</b>
	ARTICLES D'HABILLEMENT	108,61	110,14	112,87	128,60	13,94
	CHAUSSURES	106,97	108,37	110,93	126,38	13,93
IV.	<b>LOGEMENT, EAU, GAZ, ELECTRICITE ET AUTRES COMBUSTIBLES</b>	<b>108,06</b>	<b>109,60</b>	<b>112,41</b>	<b>123,17</b>	<b>9,57</b>
	LOYERS EFFECTIFS	107,83	109,61	112,96	128,13	13,43
	ENTRETIEN ET REPARATIONS COURANTES DU LOGEMENT	107,56	109,09	111,79	124,57	11,42
	AUTRES SERVICES RELATIFS AU LOGEMENT	113,63	115,14	117,88	124,49	5,61
	ELECTRICITE, GAZ ET AUTRES COMBUSTIBLES	106,66	108,16	111,06	118,78	6,96
V.	<b>MEUBLES, ARTICLES DE MENAGE ET ENTRETIEN COURANT DU FOYER</b>	<b>104,22</b>	<b>105,71</b>	<b>108,38</b>	<b>114,86</b>	<b>5,98</b>
	MEUBLES, ARTICLES D'AMEUBLEMENT ET DE DECORATION, TAPIS ET AUTRES REVETEMENTS	103,62	105,10	107,94	115,38	6,89
	ARTICLES DE MENAGE EN TEXTILES	102,55	104,05	107,01	115,04	7,51
	APPAREILS DE CHAUFFAGE ET DE CUISINE, REFRIGERATEURS, MACHINES A LAVER ET AUTRES	103,00	104,63	107,39	113,77	5,94
	VERRERIE, VAISSELLE ET USTENSILE DE CUISINE	103,13	104,48	106,95	112,93	5,59
	OUTILLAGE POUR LA MAISON ET LE JARDIN	105,09	106,67	109,39	115,77	5,83
	BIENS ET SERVICES POUR L'ENTRETIEN COURANT DE L'HABITATION	106,09	107,63	110,32	116,68	5,76
VI.	<b>SANTE</b>	<b>105,35</b>	<b>106,85</b>	<b>109,48</b>	<b>117,06</b>	<b>6,92</b>
	MEDICAMENTS ET AUTRES PRODUITS PHARMACEUTIQUES, APPAREILS ET MATERIELS THERAPEUTIQUES	106,09	107,65	110,35	118,14	7,05
	SERVICES MEDICAUX ET PARAMEDICAUX EXTRA-HOSPITALIERS	104,68	106,09	108,64	115,94	6,72
	SERVICES DES HOPITAUX	104,00	105,47	108,07	115,65	7,02
VII.	<b>TRANSPORTS</b>	<b>106,27</b>	<b>107,21</b>	<b>109,24</b>	<b>116,22</b>	<b>6,39</b>
	ACHATS DE VEHICULE	105,94	107,36	109,93	120,17	9,31
	UTILISATION DES VEHICULES PERSONNELS	104,85	105,76	107,78	113,19	5,02
	SERVICES DE TRANSPORT	108,18	108,54	109,90	114,41	4,10
VIII.	<b>COMMUNICATIONS</b>	<b>123,16</b>	<b>123,73</b>	<b>125,92</b>	<b>133,31</b>	<b>5,87</b>
	SERVICES POSTAUX	109,31	110,62	113,11	119,27	5,44
	TELEPHONE ET TELEGRAPHE	125,63	126,07	128,20	135,81	5,94
IX.	<b>LOISIR ET CULTURE</b>	<b>103,79</b>	<b>105,29</b>	<b>107,96</b>	<b>114,26</b>	<b>5,84</b>
	APPAREILS ET ACCESSOIRES Y COMPRISES REPARATIONS	104,34	105,97	108,74	115,18	5,92
	SERVICES RECREATIFS ET CULTURELS	104,52	105,92	108,44	114,53	5,62
	PRESSE, LIBRAIRIE ET PAPETERIE	103,42	104,87	107,52	113,79	5,84
X.	<b>ENSEIGNEMENT</b>	<b>104,26</b>	<b>106,02</b>	<b>108,94</b>	<b>115,57</b>	<b>6,09</b>
	SERVICE D'ENSEIGNEMENT	103,60	105,47	108,48	115,22	6,22
	FOURNITURES SCOLAIRES	105,62	107,19	109,90	116,29	5,81
XI.	<b>RESTAURANTS ET HOTELS</b>	<b>107,58</b>	<b>109,19</b>	<b>112,32</b>	<b>123,99</b>	<b>10,39</b>
	RESTAURANTS ET DEBITS DE BOISSONS	107,63	109,24	112,37	124,09	10,43
	SERVICES D'HEBERGEMENT	106,29	107,92	110,97	121,11	9,14
XII.	<b>BIENS ET SERVICES DIVERS</b>	<b>107,63</b>	<b>109,16</b>	<b>111,87</b>	<b>118,29</b>	<b>5,74</b>
	SOINS PERSONNELS	108,21	109,76	112,48	118,93	5,74
	EFFETS PERSONNELS N.D.A	106,47	107,93	110,54	116,80	5,66
	AUTRES SERVICES N.D.A	103,81	105,36	108,05	114,34	5,83
	<b>INDICE GENERAL</b>	<b>108,92</b>	<b>110,87</b>	<b>114,21</b>	<b>126,45</b>	<b>10,71</b>
	<b>TAUX MENSUEL FIN PERIODE (1)</b>	<b>0,42</b>	<b>1,79</b>	<b>3,01</b>	<b>10,71</b>	
	<b>TAUX MOYEN MENSUEL (2)</b>	<b>0,20</b>	<b>1,25</b>	<b>2,22</b>	<b>7,78</b>	
	<b>TAUX CUMULE DE L'ANNEE (3)</b>	<b>4,40</b>	<b>6,27</b>	<b>9,47</b>	<b>21,20</b>	
	<b>TAUX EN GLISSEMENT ANNUEL (4)</b>	<b>4,92</b>	<b>6,60</b>	<b>9,66</b>	<b>21,20</b>	
	<b>TAUX ANNUALISE (5)</b>	<b>5,91</b>	<b>7,63</b>	<b>10,53</b>	<b>21,20</b>	

Source : Direction de la Recherche et des Statistiques, Service des Statistiques Economiques.

(1) Calculé par rapport au mois précédent.

(2) Calculé en termes de variation de l'indice général moyen du mois en cours par rapport au mois précédent.

(3) Calculé par rapport à la dernière semaine du mois de décembre de l'année précédente.

(4) Calculé par rapport à la semaine correspondante de l'année précédente.

(5) Projection à fin décembre 2016 du cumul annuel d'inflation observé au 01 janvier 2017; cette semaine étant la 52ème de l'année.



Tableau I.19 : Indice hebdomadaire des prix de détail à couverture nationale\* établi par la Banque Centrale du Congo  
(base 100 = décembre 2012)

N° Fx.	LIBELLES	sept.-16 Du 01 au 30	oct.-16 Du 01 au 31	nov.-16 Du 01 au 30	déc.-16 Du 01 au 31	Variation en %
I.	<b>PRODUITS ALIMENTAIRES ET BOISSONS NON ALCOOLISEES</b>	<b>111,17</b>	<b>113,91</b>	<b>119,17</b>	<b>135,89</b>	<b>14,03</b>
	PRODUITS ALIMENTAIRES	111,36	114,13	119,44	136,34	14,15
	PAINS ET CEREALES	112,64	115,40	120,73	137,28	13,71
	VIANDES	111,29	114,53	120,23	138,53	15,22
	POISSONS	110,95	114,24	120,29	139,42	15,90
	LAIT, FROMAGE ET ŒUF	105,60	107,55	111,66	121,59	8,89
	HUILES ET GRAISSES	106,10	107,87	111,85	121,64	8,75
	FRUITS	108,77	111,64	116,83	132,59	13,49
	LEGUMES AUTRES QUE POMMES DE TERRE ET AUTRES TUBERCULES	112,98	115,85	121,24	139,79	15,30
	POMME DE TERRE, MANIOC, AUTRES TUBERCULES ET BANANES	109,68	112,01	116,90	133,35	14,08
	SUCRE	105,35	106,96	110,65	119,08	7,62
	CONFITURE, MIEL, PATE CHOCOLATEE ET CONFISERIE	105,54	107,20	111,01	119,83	7,95
	SEL, EPICES, SAUCES ET PRODUITS ALIMENTAIRES N.C.A.	106,85	108,58	112,47	123,39	9,71
	BOISSONS NON ALCOOLISEES	104,81	106,49	110,28	120,93	9,66
	CAFE, THE, CACAO ET AUTRES VEGETAUX POUR TISANES	105,24	106,97	110,94	122,78	10,67
	AUTRES BOISSONS NON ALCOLLISEES	104,69	106,36	110,09	120,34	9,31
II.	<b>BOISSONS ALCOOLISEES, TABACS ET STUPEFIANTS</b>	<b>105,99</b>	<b>107,65</b>	<b>111,48</b>	<b>121,93</b>	<b>9,38</b>
	BOISSONS ALCOOLISEES	106,39	108,07	111,92	122,82	9,73
	TABACS	104,59	106,20	109,97	118,77	8,00
III.	<b>ARTICLES D'HABILLEMENT ET CHAUSSURES</b>	<b>108,18</b>	<b>110,17</b>	<b>114,64</b>	<b>132,86</b>	<b>15,89</b>
	ARTICLES D'HABILLEMENT	108,38	110,42	114,95	132,95	15,66
	CHAUSSURES	107,41	109,21	113,47	132,48	16,76
IV.	<b>LOGEMENT, EAU, GAZ, ELECTRICITE ET AUTRES COMBUSTIBLES</b>	<b>108,35</b>	<b>110,09</b>	<b>114,04</b>	<b>126,58</b>	<b>11,00</b>
	LOYERS EFFECTIFS	105,69	107,87	112,58	128,54	14,18
	ENTRETIEN ET REPARATIONS COURANTES DU LOGEMENT	107,94	109,65	113,51	127,63	12,44
	AUTRES SERVICES RELATIFS AU LOGEMENT	113,16	114,97	118,97	127,78	7,41
	ELECTRICITE, GAZ ET AUTRES COMBUSTIBLES	108,56	110,25	114,16	123,24	7,95
V.	<b>MEUBLES, ARTICLES DE MENAGE ET ENTRETIEN COURANT DU FOYER</b>	<b>104,67</b>	<b>106,40</b>	<b>110,18</b>	<b>118,76</b>	<b>7,79</b>
	MEUBLES, ARTICLES D'AMEUBLEMENT ET DE DECORATION, TAPIS ET AUTRES REVETEMENTS	104,12	105,82	109,61	118,27	7,90
	ARTICLES DE MENAGE EN TEXTILES	103,73	105,43	109,25	118,03	8,03
	APPAREILS DE CHAUFFAGE ET DE CUISINE, REFRIGERATEURS, MACHINES A LAVER ET AUTRES	105,21	107,05	110,94	119,41	7,64
	VERRERIE, VAISSELLE ET USTENSILE DE CUISINE	103,81	105,49	109,19	117,50	7,61
	OUTILLAGE POUR LA MAISON ET LE JARDIN	103,88	105,62	109,39	117,70	7,60
	BIENS ET SERVICES POUR L'ENTRETIEN COURANT DE L'HABITATION	105,53	107,27	111,04	119,88	7,96
VI.	<b>SANTE</b>	<b>105,90</b>	<b>107,56</b>	<b>111,38</b>	<b>121,29</b>	<b>8,91</b>
	MEDICAMENTS ET AUTRES PRODUITS PHARMACEUTIQUES, APPAREILS ET MATERIELS THERAPEUTIQUES	106,30	107,98	111,81	121,74	8,88
	SERVICES MEDICAUX ET PARAMEDICAUX EXTRA-HOSPITALIERS	105,48	107,10	110,90	120,80	8,92
	SERVICES DES HOPITAUX	105,56	107,25	111,10	121,29	9,17
VII.	<b>TRANSPORTS</b>	<b>106,32</b>	<b>107,47</b>	<b>110,49</b>	<b>117,38</b>	<b>6,24</b>
	ACHATS DE VEHICULE	105,11	106,47	109,85	118,99	8,32
	UTILISATION DES VEHICULES PERSONNELS	104,84	105,88	108,85	115,01	5,66
	SERVICES DE TRANSPORT	108,97	110,09	112,92	119,10	5,47
VIII.	<b>COMMUNICATIONS</b>	<b>123,82</b>	<b>124,35</b>	<b>127,16</b>	<b>135,09</b>	<b>6,23</b>
	SERVICES POSTAUX	103,79	105,16	108,34	115,56	6,67
	TELEPHONE ET TELEGRAPHE	126,63	127,04	129,83	137,94	6,25
IX.	<b>LOISIR ET CULTURE</b>	<b>104,00</b>	<b>105,60</b>	<b>109,22</b>	<b>117,17</b>	<b>7,28</b>
	APPAREILS ET ACCESSOIRES Y COMPRISES REPARATIONS	103,71	105,36	108,99	116,90	7,26
	SERVICES RECREATIFS ET CULTURELS	105,05	106,64	110,28	118,46	7,42
	PRESSE, LIBRAIRIE ET PAPETERIE	103,89	105,47	109,07	116,96	7,23
X.	<b>ENSEIGNEMENT</b>	<b>104,77</b>	<b>106,73</b>	<b>110,73</b>	<b>119,20</b>	<b>7,66</b>
	SERVICE D'ENSEIGNEMENT	104,25	106,29	110,36	118,93	7,77
	FOURNITURES SCOLAIRES	105,44	107,28	111,16	119,48	7,49
XI.	<b>RESTAURANTS ET HOTELS</b>	<b>107,19</b>	<b>108,90</b>	<b>112,93</b>	<b>125,91</b>	<b>11,50</b>
	RESTAURANTS ET DEBITS DE BOISSONS	107,32	109,02	113,05	126,12	11,56
	SERVICES D'HEBERGEMENT	106,17	107,96	111,93	124,16	10,92
XII.	<b>BIENS ET SERVICES DIVERS</b>	<b>106,86</b>	<b>108,56</b>	<b>112,32</b>	<b>121,19</b>	<b>7,89</b>
	SOINS PERSONNELS	107,44	109,17	112,97	122,21	8,18
	EFFETS PERSONNELS N.D.A	105,36	106,95	110,54	118,49	7,19
	AUTRES SERVICES N.D.A	105,07	106,74	110,42	118,47	7,30
	<b>INDICE GENERAL</b>	<b>109,23</b>	<b>111,46</b>	<b>116,03</b>	<b>130,03</b>	<b>12,07</b>
	<b>TAUX MENSUEL FIN PERIODE (1)</b>	<b>0,62</b>	<b>2,04</b>	<b>4,10</b>	<b>12,07</b>	
	<b>TAUX MOYEN MENSUEL (2)</b>	<b>0,37</b>	<b>1,50</b>	<b>2,89</b>	<b>9,17</b>	
	<b>TAUX CUMULE DE L'ANNEE (3)</b>	<b>5,04</b>	<b>7,18</b>	<b>11,58</b>	<b>25,04</b>	
	<b>TAUX EN GLISSEMENT ANNUEL (4)</b>	<b>5,47</b>	<b>7,47</b>	<b>11,75</b>	<b>25,04</b>	
	<b>TAUX ANNUALISE (5)</b>	<b>6,77</b>	<b>8,75</b>	<b>12,88</b>	<b>25,04</b>	

Source : Direction de la Recherche et des Statistiques, Service des Statistiques Economiques.

\* Cet indice prend en compte, outre les données des prix prélevées à Kinshasa, celles en provenance des provinces du BANDUNDU, KATANGA, NORD-KIVU, SUD-KIVU, BANDUNDU et ORIENTALE.

(1) Calculé par rapport au mois précédent.

(2) Calculé en termes de variation de l'indice général moyen du mois en cours par rapport au mois précédent.

(3) Calculé par rapport à la dernière semaine du mois de décembre de l'année précédente.

(4) Calculé par rapport à la semaine correspondante de l'année précédente.

(5) Projection à fin décembre 2016 du cumul annuel d'inflation observé au 01 janvier 2017; cette semaine étant la 52ème de l'année.

Tableau I.20 : Variations mensuelles de l'indice des prix moyens de détail à Kinshasa calculées par la B.C.C. ( par groupe d'articles ) (\*)

(Base 100 = déc 2012)

Périodes	Produits alimentaires et boissons non alcoolisées	Boissons alcoolisées, tabacs et stupéfiants	Articles d'habillement et chaussures	Logement, Eau, Gaz, Electricité et Autres Combustibles.	Meubles, Articles de ménage et entretien courant du foyer	Santé	Transports	Communiquions	Loisir et Culture	Enseignement	Restaurants et Hôtels	Autres Biens et Services	Indice Général
<b>2011</b>													
décembre	0,22	0,17	0,29	0,15	8,52	0,12	0,12	-12,02	0,02	0,00	0,03	0,05	0,19
<b>2012</b>													
décembre	0,11	0,07	0,11	0,07	0,05	0,07	0,06	0,00	0,06	0,07	0,09	0,09	0,11
<b>2013</b>													
décembre	0,16	0,10	0,17	0,13	0,07	0,08	0,05	0,07	0,10	0,11	0,14	0,15	0,14
<b>2014</b>													
janvier	0,19	0,09	0,17	0,16	0,10	0,10	0,06	0,08	0,14	0,13	0,22	0,21	0,16
février	0,14	0,07	0,14	0,14	0,08	0,08	0,05	0,07	0,11	0,11	0,17	0,14	0,13
mars	0,03	0,02	0,01	0,02	0,02	0,02	0,01	0,02	0,02	0,01	0,00	0,01	0,02
avril	0,13	0,08	0,09	0,09	0,06	0,08	0,05	0,07	0,07	0,02	0,06	0,06	0,10
mai	0,15	0,09	0,11	0,11	0,08	0,10	0,48	0,08	0,10	0,05	0,07	0,08	0,16
juin	0,09	0,06	0,08	0,09	0,08	0,07	0,01	0,05	0,07	0,02	0,06	0,06	0,07
juillet	0,13	0,08	0,10	0,09	0,07	0,08	0,40	0,03	0,06	0,01	0,08	0,07	0,13
août	0,10	0,05	0,16	0,09	0,06	0,08	0,05	0,07	0,05	0,07	0,06	0,05	0,09
septembre	0,10	0,05	0,17	0,39	0,07	0,08	0,87	0,07	0,05	0,07	0,06	0,05	0,19
octobre	0,13	0,07	0,08	0,10	0,09	0,10	0,06	0,08	0,06	0,00	0,07	0,06	0,10
novembre	0,11	0,05	0,06	0,07	0,07	0,08	0,05	0,07	0,05	0,00	0,06	0,05	0,09
décembre	0,13	0,05	0,08	0,08	0,07	0,08	0,09	0,07	0,05	0,00	0,08	0,08	0,10
<b>2015</b>													
janvier	0,23	0,07	0,09	0,10	0,08	0,10	0,54	0,09	0,06	0,00	0,12	0,15	0,20
février	0,14	0,06	0,07	0,08	0,06	0,08	0,05	0,07	0,05	0,00	0,09	0,11	0,10
mars	0,15	0,06	0,09	0,09	0,05	0,08	0,05	0,07	0,05	0,00	0,09	0,13	0,11
avril	0,18	0,07	0,12	0,11	0,07	0,10	0,07	0,09	0,06	0,00	0,11	0,14	0,14
mai	0,15	0,06	0,11	0,09	0,05	0,08	0,02	0,07	0,05	0,00	0,09	0,09	0,11
juin	0,14	0,06	0,12	0,09	0,05	0,08	0,07	0,07	0,05	0,00	0,09	0,09	0,11
juillet	0,16	0,07	0,16	0,12	0,07	0,10	0,07	0,09	0,06	0,00	0,11	0,12	0,13
août	0,16	0,06	0,11	0,43	0,05	0,08	0,07	0,07	0,06	0,08	0,09	0,09	0,16
septembre	0,67	0,06	0,12	0,78	1,34	0,08	0,75	0,07	0,07	0,16	0,09	0,09	0,58
octobre	0,17	0,06	0,15	0,20	0,06	0,10	0,08	0,07	0,05	0,00	0,14	0,09	0,14
novembre	0,13	0,05	0,10	0,18	0,05	0,08	0,06	0,05	0,04	0,00	0,12	0,07	0,11
décembre	0,20	0,12	0,37	0,14	0,07	0,10	0,06	0,09	0,07	0,00	0,10	0,09	0,17
<b>2016</b>													
janvier	0,16	0,09	0,10	0,09	0,07	0,09	0,06	0,07	0,05	0,00	0,08	0,06	0,12
février	0,19	0,08	0,11	0,09	0,07	0,08	0,06	0,07	0,04	0,00	0,10	0,09	0,14
mars	0,24	0,12	0,13	0,16	0,08	0,11	0,09	0,09	0,06	0,00	0,12	0,10	0,18
avril	0,21	0,09	0,09	0,12	0,11	0,73	0,08	1,63	0,07	0,00	0,11	0,08	0,19
mai	0,23	0,08	0,13	0,10	0,07	0,53	0,06	0,06	0,05	0,00	0,10	0,11	0,18
juin	1,24	0,28	0,53	0,33	0,54	0,68	0,18	20,14	0,08	0,00	2,79	0,59	1,09
juillet	2,65	1,53	1,69	2,54	2,13	1,70	1,56	1,43	1,46	1,43	2,99	1,66	2,33
août	0,76	0,54	1,14	0,53	0,79	0,82	0,72	0,46	0,74	0,99	1,05	0,75	0,77
septembre	1,07	0,93	0,97	0,91	0,94	1,21	1,00	0,14	0,69	1,69	0,95	1,00	1,05
octobre	3,80	2,31	2,39	2,44	2,20	2,02	1,54	0,44	2,16	2,39	2,08	2,08	3,04
novembre	6,01	4,65	4,64	4,75	4,27	4,14	2,88	2,29	4,12	4,28	4,47	4,01	5,18
décembre	15,75	11,64	17,37	14,40	9,44	11,58	5,74	6,20	8,60	8,51	15,41	10,90	13,94

Source : Direction de la Recherche et des statistiques, Service des Statistiques Economiques.

(\*) Variations calculées par rapport au mois précédent.

Tableau I.21 : INDICES DES PRIX DE DETAIL ETABLIS PAR L'IRES (1)

(base : décembre 2014 = 100)

PERIODES	PRIX AUX MARCHES				PRIX DANS LES MAGASINS		
	Alimentation	Habillement	Articles divers	Indice Général	Alimentation	Articles divers	Indice Général
<b>2002</b>	98 187 387,4	86 740 952,0	65 081 772,4	89 231 524,6	78 035 486,7	136 594 300,3	82 106 913,3
<b>2003</b>	114 905 476,1	106 655 853,8	71 232 459,4	104 114 076,6	92 958 335,1	170 702 670,8	98 361 566,5
<b>2004</b>	143 553 397,4	126 168 161,3	71 569 444,6	123 948 497,2	101 943 679,7	208 690 949,9	109 362 615,0
<b>2005</b>	187 277 100,2	163 172 198,1	92 036 365,0	161 052 458,4	128 011 392,3	252 433 443,7	136 658 724,9
<b>2006</b>	215 448 864,4	190 254 312,9	107 457 065,3	186 204 214,1	146 093 773,0	297 593 522,0	156 623 005,6
<b>2007</b>	291 472 880,4	218 937 299,7	150 331 323,7	249 673 469,6	165 706 544,1	353 691 038,4	178 771 466,5
<b>2008</b>	367 745 840,6	299 397 304,3	183 651 397,1	313 731 916,6	209 482 051,6	527 766 826,2	231 602 843,5
<b>2009</b>	456 722 355,5	363 912 170,3	273 177 623,2	397 964 100,8	278 735 818,4	669 183 497,2	305 871 932,0
<b>2010</b>	535 943 936,9	423 962 740,6	349 426 394,3	477 434 861,0	351 079 529,2	887 013 838,6	388 326 964,5
<b>2011</b>	72,8	62,9	72,8	73,6	70,1	70,7	70,2
<b>2012</b>	80,2	72,1	82,7	79,3	77,1	73,5	76,4
<b>2013</b>	89,2	85,4	91,3	88,8	86,4	92,9	88,2
Janvier	84,0	76,8	86,3	82,8	79,6	76,0	78,9
Février	85,0	78,6	87,6	83,7	80,8	77,1	80,1
Mars	86,0	81,0	88,6	84,9	82,7	94,9	84,9
Avril	86,0	82,9	89,7	86,1	84,2	95,1	86,1
Mai	87,0	84,0	90,8	87,2	85,0	95,8	86,9
Juin	88,0	85,0	90,8	88,0	86,9	95,9	88,5
Juillet	89,8	86,2	91,4	89,5	87,6	96,1	89,1
Août	90,9	87,6	92,2	90,6	89,0	96,3	90,3
Septembre	91,8	88,4	93,5	91,5	89,9	96,5	91,0
Octobre	92,7	90,0	94,0	92,5	91,8	96,7	92,7
Novembre	93,8	91,4	94,9	93,6	93,1	96,9	93,7
Décembre	94,9	92,8	95,7	94,7	86,2	97,4	96,4
<b>2014</b>	<b>98,0</b>	<b>97,4</b>	<b>98,6</b>	<b>98,0</b>	<b>99,2</b>	<b>98,8</b>	<b>99,1</b>
Janvier	95,7	94,0	96,5	95,5	97,1	97,7	97,2
Février	96,1	95,0	97,2	96,1	97,8	98,0	97,8
Mars	96,7	95,9	97,7	96,7	98,1	98,1	98,1
Avril	97,1	96,5	97,9	97,2	98,8	98,1	98,7
Mai	97,4	96,9	98,2	97,4	99,6	98,2	99,4
Juin	97,7	97,2	98,6	97,8	99,7	98,3	99,5
Juillet	98,4	97,4	99,1	98,4	99,8	98,5	99,5
Août	98,8	98,1	99,5	98,8	99,8	99,5	99,8
Septembre	99,0	99,1	99,5	99,1	99,9	99,9	99,9
Octobre	99,4	99,3	99,7	99,4	99,9	99,9	99,9
Novembre	99,7	99,6	99,9	99,7	100,0	100,0	100,0
Décembre	100,0	100,0	100,0	100,0	100,0	100,0	100,0
<b>2015</b>	<b>101,5</b>	<b>103,3</b>	<b>103,0</b>	<b>102,1</b>	<b>100,2</b>	<b>100,8</b>	<b>100,3</b>
Janvier	100,40	100,40	100,23	100,37	100,05	100,01	100,04
Février	100,58	100,81	100,29	100,56	100,10	99,99	100,08
Mars	100,57	101,36	100,49	100,68	100,14	100,04	100,12
Avril	100,75	102,95	101,49	101,22	100,14	100,33	100,16
Mai	101,19	102,96	104,06	102,06	100,19	100,42	100,21
Juin	101,51	103,79	103,41	102,24	100,23	100,51	100,25
Juillet	101,63	103,87	103,40	102,33	100,25	100,56	100,27
Août	101,86	104,04	103,66	102,56	100,28	100,60	100,30
Septembre	102,10	104,29	104,12	102,84	100,31	101,77	100,41
Octobre	102,30	104,55	104,53	103,10	100,34	101,83	100,45
Novembre	102,66	104,86	104,95	103,46	100,37	101,89	100,47
Décembre	102,70	105,16	105,49	103,75	100,41	101,96	100,52
<b>2016</b>							
Janvier	103,06	105,58	106,03	104,05	100,52	102,20	100,64
Février	103,30	106,04	106,65	104,40	100,58	102,25	100,70
Mars	103,28	106,61	107,49	104,65	100,64	102,33	100,75
Avril	103,54	107,15	109,84	105,38	100,70	102,42	100,82
Mai	103,96	107,66	110,40	105,85	100,75	102,82	100,89
Juin	104,87	108,50	113,15	107,13	101,06	102,93	101,19
Juillet	105,17	109,17	120,46	108,90	101,39	103,07	101,51
Août	105,27	109,63	121,88	109,30	101,47	103,19	101,59
Septembre	105,81	110,31	120,44	109,47	101,52	103,95	101,69
Octobre	106,09	111,00	121,93	110,05	101,57	104,69	101,78
Novembre	106,09	111,27	124,35	111,10	101,61	105,37	101,87
Décembre	108,14	111,61	1 276,60	112,60	102,03	107,52	102,41

Source : Institut de Recherches Economiques et Sociales (I.R.E.S.).

(1) : jusqu'en décembre base : 2010 = 100

**Tableau I.22 : INDICE DES PRIX A LA CONSOMMATION DES MENAGES A KINSHASA ETABLI PAR U.S.-EMBASSY, ECON.**  
( novembre 1989 = 100 ) (1)

PERIODES	Alimentation	Boissons	Non alimentaire	Habillement	Loyer	Transport	Frais scolaires	Divers	Indice d'ensemble
<b>2007</b>	<b>313,3</b>	<b>18,3</b>	<b>29,9</b>	<b>17,3</b>	<b>36,2</b>	<b>192,2</b>	<b>61,0</b>	<b>66,2</b>	<b>753,3</b>
<b>2008</b>	<b>461,7</b>	<b>25,3</b>	<b>43,7</b>	<b>21,9</b>	<b>38,8</b>	<b>355,6</b>	<b>81,0</b>	<b>69,0</b>	<b>1 122,7</b>
<b>2009</b>	<b>682,8</b>	<b>36,4</b>	<b>61,2</b>	<b>32,0</b>	<b>57,3</b>	<b>410,9</b>	<b>91,0</b>	<b>123,3</b>	<b>1 554,9</b>
<b>2010</b>	<b>826,0</b>	<b>43,5</b>	<b>76,8</b>	<b>34,0</b>	<b>60,0</b>	<b>467,0</b>	<b>96,0</b>	<b>124,0</b>	<b>1 801,5</b>
<b>2011</b>	-	-	-	-	-	-	-	-	-
<b>2012</b>	-	-	-	-	-	-	-	-	-
Janvier	...	...	...	...	...	...	...	...	...
Février	...	...	...	...	...	...	...	...	...
Mars	...	...	...	...	...	...	...	...	...
Avril	...	...	...	...	...	...	...	...	...
Mai	...	...	...	...	...	...	...	...	...
Juin	...	...	...	...	...	...	...	...	...
Juillet	...	...	...	...	...	...	...	...	...
Aout	...	...	...	...	...	...	...	...	...
Septembre	...	...	...	...	...	...	...	...	...
Octobre	...	...	...	...	...	...	...	...	...
Novembre	...	...	...	...	...	...	...	...	...
Décembre	...	...	...	...	...	...	...	...	...
<b>2013</b>	-	-	-	-	-	-	-	-	-
Janvier	...	...	...	...	...	...	...	...	...
Février	...	...	...	...	...	...	...	...	...
Mars	...	...	...	...	...	...	...	...	...
Avril	...	...	...	...	...	...	...	...	...
Mai	...	...	...	...	...	...	...	...	...
Juin	...	...	...	...	...	...	...	...	...
Juillet	...	...	...	...	...	...	...	...	...
Août	...	...	...	...	...	...	...	...	...
Septembre	...	...	...	...	...	...	...	...	...
Octobre	...	...	...	...	...	...	...	...	...
Novembre	...	...	...	...	...	...	...	...	...
Décembre	...	...	...	...	...	...	...	...	...
<b>2014</b>	-	-	-	-	-	-	-	-	-
Janvier	...	...	...	...	...	...	...	...	...
Février	...	...	...	...	...	...	...	...	...
Mars	...	...	...	...	...	...	...	...	...
Avril	...	...	...	...	...	...	...	...	...
Mai	...	...	...	...	...	...	...	...	...
Juin	...	...	...	...	...	...	...	...	...
Juillet	...	...	...	...	...	...	...	...	...
Août	...	...	...	...	...	...	...	...	...
Septembre	...	...	...	...	...	...	...	...	...
Octobre	...	...	...	...	...	...	...	...	...
Novembre	...	...	...	...	...	...	...	...	...
Décembre	...	...	...	...	...	...	...	...	...
<b>2015</b>	-	-	-	-	-	-	-	-	-
Janvier	...	...	...	...	...	...	...	...	...
Février	...	...	...	...	...	...	...	...	...
Mars	...	...	...	...	...	...	...	...	...
Avril	...	...	...	...	...	...	...	...	...
Mai	...	...	...	...	...	...	...	...	...
Juin	...	...	...	...	...	...	...	...	...
Juillet	...	...	...	...	...	...	...	...	...
Août	...	...	...	...	...	...	...	...	...
Septembre	...	...	...	...	...	...	...	...	...
Octobre	...	...	...	...	...	...	...	...	...
Novembre	...	...	...	...	...	...	...	...	...
Décembre	...	...	...	...	...	...	...	...	...
<b>2016</b>	-	-	-	-	-	-	-	-	-
Janvier	...	...	...	...	...	...	...	...	...
Février	...	...	...	...	...	...	...	...	...
Mars	...	...	...	...	...	...	...	...	...
Avril	...	...	...	...	...	...	...	...	...
Mai	...	...	...	...	...	...	...	...	...
Juin	...	...	...	...	...	...	...	...	...
Juillet	...	...	...	...	...	...	...	...	...
Août	...	...	...	...	...	...	...	...	...
Septembre	...	...	...	...	...	...	...	...	...
Octobre	...	...	...	...	...	...	...	...	...
Novembre	...	...	...	...	...	...	...	...	...
Décembre	...	...	...	...	...	...	...	...	...

Source : US Embassy ; Cellule Economique.

(1) L'ambassade des Etats-Unis a suspendu la production de son indice des prix à la consommation depuis le mois de mai 2010.

**Tableau I.23 : VARIATIONS DES INDICES DES PRIX A LA CONSOMMATION**  
(en %)

PERIODE S	Taux mensuels <sup>(1)</sup>			Taux cumulés <sup>(2)</sup>			Taux moyens mensuels		
	B.C.C. (6)	I.R.E.S. Marchés	INS (5)	B.C.C. (6)	I.R.E.S. Marchés	INS (5)	B.C.C. (3)	I.R.E.S. Marchés	INS (5)
<b>2012</b>									
Janvier	4,25	1,72	1,63	4,25	1,72	1,63	3,73	1,72	1,63
Février	0,11	0,64	0,51	4,36	1,48	2,15	0,65	0,74	1,07
Mars	0,24	0,45	0,09	4,61	2,55	2,25	0,19	0,84	0,74
Avril	0,15	1,22	0,06	4,77	4,01	2,30	0,20	0,99	0,57
Mai	0,13	0,81	0,05	4,90	5,04	2,35	0,12	0,99	0,47
Juin	0,10	1,04	0,05	5,00	5,53	2,41	0,10	0,90	0,40
Juillet	0,10	0,21	0,05	5,10	5,86	2,46	0,10	0,82	0,35
Aout	0,17	0,38	0,06	5,28	6,50	2,51	0,13	0,79	0,31
Septembre	0,10	1,22	0,05	5,38	7,35	2,57	0,14	0,79	0,28
Octobre	0,04	-0,05	0,03	5,42	7,62	2,60	0,06	0,74	0,26
Novembre	0,12	0,98	0,08	5,55	8,71	2,68	0,07	0,76	0,24
Décembre	0,11	0,89	0,09	5,67	9,45	2,77	0,13	0,76	0,23
<b>2013</b>									
Janvier	0,07	0,60	0,07	0,07	0,60	0,07	0,07	0,60	0,07
Février	0,07	1,08	0,07	0,14	2,17	0,14	0,07	1,08	0,07
Mars	0,06	1,45	0,04	0,20	3,59	0,18	0,07	1,18	0,06
Avril	0,08	1,37	0,06	0,29	5,17	0,24	0,07	1,27	0,06
Mai	0,12	1,25	0,07	0,40	6,16	0,31	0,08	1,20	0,06
Juin	0,08	0,96	0,06	0,48	7,47	0,37	0,08	1,21	0,06
Juillet	0,11	1,65	0,11	0,59	9,13	0,48	0,08	1,26	0,07
Août	0,08	1,21	0,16	0,67	10,32	0,65	0,08	1,24	0,08
Septembre	0,09	1,04	0,08	0,76	11,51	0,73	0,08	1,22	0,08
Octobre	0,12	1,08	0,12	0,87	12,79	0,85	0,09	1,21	0,08
Novembre	0,08	1,22	0,07	0,96	14,12	0,92	0,09	1,21	0,08
Décembre	0,12	1,19	0,15	1,08	15,54	1,07	0,09	1,21	0,09
<b>2014</b>									
Janvier	0,15	0,85	0,11	0,15	0,85	0,11	0,15	0,85	0,11
Février	0,11	0,64	0,14	0,26	1,20	0,25	0,13	0,60	0,13
Mars	0,09	0,60	0,15	0,35	1,76	0,41	0,12	0,58	0,13
Avril	0,09	0,47	0,10	0,44	2,15	0,50	0,11	0,53	0,12
Mai	0,12	0,26	0,12	0,56	2,46	0,62	0,11	0,49	0,12
Juin	0,07	0,35	0,08	0,63	2,92	0,71	0,11	0,48	0,12
Juillet	0,13	0,64	0,07	0,76	3,48	0,78	0,11	0,49	0,11
Août	0,09	0,39	0,05	0,86	3,89	0,83	0,11	0,48	0,10
Septembre	0,12	0,36	0,04	0,98	4,25	0,87	0,11	0,46	0,10
Octobre	0,11	0,30	0,06	1,09	4,55	0,93	0,11	0,45	0,09
Novembre	0,08	0,27	0,05	1,17	4,87	0,97	0,11	0,43	0,09
Décembre	0,09	0,31	0,05	1,26	5,17	1,03	0,10	0,42	0,09
<b>2015</b>									
Janvier	0,13	0,37	0,04	0,13	0,37	0,04	0,13	0,37	0,04
Février	0,10	0,19	0,05	0,22	0,41	0,08	0,11	0,20	0,04
Mars	0,10	0,12	0,06	0,32	0,51	0,14	0,11	0,17	0,05
Avril	0,14	0,54	0,06	0,46	2,83	0,20	0,11	0,70	0,05
Mai	0,11	0,83	0,05	0,57	2,44	0,26	0,11	0,48	0,05
Juin	0,11	0,18	0,06	0,68	2,14	0,31	0,11	0,35	0,05
Juillet	0,13	0,09	0,08	0,82	2,16	0,39	0,12	0,31	0,06
Août	0,15	0,22	0,06	0,97	2,47	0,45	0,12	0,31	0,06
Septembre	0,21	0,28	0,06	1,18	2,79	0,52	0,13	0,31	0,06
Octobre	0,14	0,25	0,10	1,33	3,01	0,61	0,13	0,30	0,06
Novembre	0,11	0,36	0,08	1,44	3,41	0,69	0,13	0,31	0,06
Décembre	0,16	0,28	0,12	1,60	3,72	0,81	0,13	0,33	0,07
<b>2016</b>									
Janvier	0,10	0,28	0,08	0,10	0,28	0,08	0,10	0,28	0,08
Février	0,12	0,34	0,09	0,22	0,58	0,17	0,11	0,29	0,09
Mars	0,15	0,24	0,16	0,37	0,87	0,34	0,12	0,29	0,11
Avril	0,18	0,70	0,15	0,54	1,66	0,49	0,14	0,41	0,12
Mai	0,19	0,44	0,13	0,74	2,08	0,62	0,15	0,41	0,12
Juin	0,91	1,21	0,49	1,66	4,40	1,11	0,27	0,72	0,18
Juillet	2,01	1,65	0,56	3,70	5,07	1,68	0,52	0,71	0,24
Août	0,67	0,37	0,57	4,40	5,53	2,26	0,54	0,68	0,28
Septembre	0,62	0,16	1,05	5,04	5,52	3,33	0,55	0,60	0,36
Octobre	2,04	0,53	1,47	7,18	6,08	4,85	0,70	0,59	0,47
Novembre	4,10	0,95	1,82	11,58	7,44	6,76	1,00	0,65	0,60
Décembre	12,07	1,35	4,19	25,04	8,96	11,24	1,88	0,72	0,89

Source : BCC; Direction de la Recherche et des Statistiques, IRES, INS et US Embassy.

(1) Variations en pourcentage par rapport au mois précédent.

(2) Variations en pourcentage par rapport au mois de décembre de l'année précédente.

(3) Il s'agit des moyennes géométriques.

(4) A partir de mai 2010, données non disponibles.

(5) A partir de janvier 2012, l'IPC à couverture nationale.

(6) A partir de janvier 2013, l'IPC agrégé.

Tableau I. 24.

## EVOLUTION DES PRIX DES PRODUITS PETROLIERS

( en CDF/ litre )

Dates modification	ESSENCE			PETROLE			GASOIL			FUEL OIL	GPI GAZ
	OUEST	EST	SUD	OUEST	EST	SUD	OUEST	EST	SUD	OUEST	OUEST
<b>2003</b>											
15 février	305,00	310,00	310,00	300,00	305,00	305,00	270,00	280,00	280,00	133,12	980,00
17 mars	335,00	340,00	340,00	330,00	335,00	335,00	295,00	305,00	305,00	135,17	1 000,00
08 juillet	315,00	320,00	320,00	275,00	300,67	300,67	310,00	315,00	315,00	159,93	950,00
25 septembre	300,00	305,00	305,00	240,00	280,00	280,00	295,00	300,00	300,00	148,50	870,00
<b>2004</b>											
12 avril	320,00	326,00	326,00	280,00	300,00	300,00	315,00	320,00	320,00	122,15	930,00
18 juillet	320,00	320,00	320,00	270,00	290,00	290,00	315,00	315,00	315,00	122,79	900,00
29 septembre	340,00	350,00	350,00	315,00	345,00	345,00	335,00	345,00	345,00	138,71	930,00
21 octobre	350,00	-	425,00	335,00	-	410,00	345,00	-	420,00	137,51	900,00
11 décembre	365,00	-	445,00	360,00	-	430,00	362,00	-	440,00	136,79	980,00
<b>2005</b>											
31 mars	430,00	-	545,00	410,00	-	535,00	428,00	-	540,00	179,22	1 050,00
24 avril	445,00	-	565,00	441,00	-	558,00	443,00	-	560,00	205,52	1 100,00
17 juin	375,00	-	465,00	370,00	-	455,00	372,00	-	480,00	177,12	1 075,00
26 juillet	420,00	-	530,00	418,00	-	520,00	419,00	-	525,00	211,51	1 000,00
01 août	438,00	-	550,00	436,00	-	540,00	437,00	-	545,00	220,96	1 050,00
22 septembre	441,00	534,00	630,00	439,00	530,00	610,00	440,00	532,00	620,00	195,69	1 050,00
17 décembre	441,00	534,00	630,00	439,00	530,00	610,00	440,00	532,00	620,00	218,83	1 000,00
<b>2006</b>											
25 avril	445,00	600,00	660,00	440,00	590,00	640,00	443,00	595,00	650,00	233,90	1 000,00
20 mai	460,00	600,00	670,00	456,00	590,00	650,00	458,00	595,00	660,00	209,14	1 020,00
02 août	490,00	554,00	668,00	474,00	544,00	650,00	488,00	544,00	660,00	217,76	1 099,00
08 novembre	510,00	585,00	720,00	490,00	580,00	700,00	500,00	585,00	710,00	236,72	1 200,00
<b>2007</b>											
11 mai	580,00	665,00	730,00	570,00	665,00	720,00	575,00	665,00	725,00	243,27	1 320,00
01 juin	550,00	635,00	715,00	540,00	635,00	685,00	545,00	635,00	700,00	230,54	1 260,00
12 juillet	535,00	620,00	700,00	525,00	615,00	670,00	530,00	620,00	685,00	218,29	1 200,00
2 novembre	580,00	650,00	730,00	560,00	645,00	715,00	576,00	650,00	725,00	306,41	1 200,00
18 novembre	610,00	670,00	740,00	590,00	660,00	720,00	720,00	605,00	670,00	316,89	1 200,00
<b>2008</b>											
27 février	675,00	749,00	821,00	655,00	735,00	799,00	671,00	744,00	810,00	337,75	1 300,00
06 avril	705,00	780,00	860,00	680,00	765,00	830,00	700,00	775,00	850,00	363,18	1 360,00
24 mai	790,00	870,00	950,00	760,00	850,00	920,00	785,00	860,00	940,00	400,32	1 450,00
19 juin	825,00	855,00	945,00	795,00	835,00	935,00	820,00	845,00	940,00	416,61	1 430,00
13 juillet	825,00	940,00	1 040,00	795,00	910,00	1 010,00	820,00	930,00	1 030,00	502,90	1 430,00
25 septembre	760,00	860,00	970,00	730,00	850,00	965,00	750,00	855,00	965,00	426,66	1 320,00
28 novembre	665,00	760,00	800,00	580,00	745,00	785,00	660,00	750,00	790,00	331,76	1 100,00
31 décembre	640,00	750,00	790,00	565,00	745,00	780,00	635,00	745,00	780,00	295,24	1 050,00
<b>2009</b>											
17 février	665,00	840,00	880,00	585,00	810,00	870,00	655,00	835,00	870,00	342,31	1 100,00
05 avril	800,00	1 015,00	1 060,00	640,00	920,00	980,00	790,00	1 005,00	1 050,00	386,02	1 320,00
12 juin	835,00	1 015,00	1 100,00	670,00	920,00	900,00	825,00	1 005,00	1 090,00	398,41	1 320,00
20 octobre	895,00	1 120,00	1 220,00	720,00	1 020,00	995,00	890,00	1 110,00	1 210,00	470,74	1 460,00
<b>2010</b>											
31 janv	970,00	1 230,00	1 340,00	780,00	1 120,00	1 090,00	965,00	1 220,00	1 330,00	555,83	1 600,00
01 juin	970,00	1 230,00	1 340,00	780,00	1 120,00	1 090,00	965,00	1 220,00	1 330,00	552,55	1 600,00
07 novembre	1 150,00	1 390,00	1 440,00	920,00	1 260,00	1 340,00	1 140,00	1 370,00	1 430,00	550,86	970,00
<b>2011</b>											
08 janvier	1 150,00	1 390,00	1 440,00	920,00	1 260,00	1 340,00	1 140,00	1 370,00	1 430,00	550,86	970,00
26 mars	1 195,00	1 450,00	1 500,00	1 015,00	1 300,00	1 450,00	1 190,00	1 430,00	1 490,00	763,40	1 000,00
10 juin	1 220,00	1 475,00	1 525,00	1 040,00	1 325,00	1 475,00	1 215,00	1 455,00	1 515,00	763,40	1 025,00
30 juillet	1 280,00	1 535,00	1 585,00	1 100,00	1 385,00	1 535,00	1 275,00	1 515,00	1 575,00	780,52	1 085,00
<b>2012</b>											
10 mars	1 340,00	1 590,00	1 640,00	1 180,00	1 440,00	1 590,00	1 335,00	1 570,00	1 630,00	847,97	1 100,00
14 novembre	1 340,00	1 590,00	1 640,00	1 180,00	1 440,00	1 590,00	1 335,00	1 570,00	1 630,00	716,29	1 100,00
<b>2013</b>											
30 janvier	1 370,00	1 590,00	1 640,00	1 180,00	1 440,00	1 590,00	1 365,00	1 570,00	1 630,00	730,92	1 100,00
06 Février	1 370,00	1 590,00	1 640,00	1 180,00	1 440,00	1 590,00	1 365,00	1 570,00	1 630,00	730,92	1 100,00
18 avril	1 370,00	1 590,00	1 640,00	1 180,00	1 440,00	1 590,00	1 365,00	1 570,00	1 630,00	887,34	1 100,00
09 août	1 400,00	1 590,00	1 640,00	1 180,00	1 440,00	1 590,00	1 390,00	1 570,00	1 630,00	683,66	1 100,00
20 novembre	1 400,00	1 590,00	1 640,00	1 180,00	1 440,00	1 590,00	1 390,00	1 570,00	1 630,00	683,66	1 100,00
<b>2014</b>											
11 juillet	1 475,00	1 590,00	1 640,00	1 180,00	1 440,00	1 590,00	1 465,00	1 570,00	1 630,00	750,99	1 100,00
01 septembre	1 525,00	1 590,00	1 640,00	1 180,00	1 440,00	1 590,00	1 515,00	1 570,00	1 630,00	687,02	1 100,00
<b>2015</b>											
26 janvier	1 440,00	1 500,00	1 440,00	1 100,00	1 350,00	1 400,00	1 430,00	1 480,00	1 430,00	466,07	1 050,00
<b>2016</b>											
29 août	1 490,00	1 500,00	1 440,00	1 150,00	1 350,00	1 400,00	1 480,00	1 480,00	1 430,00	466,07	1 050,00
30 août	1 540,00	1 320,00	1 280,00	1 200,00	1 180,00	1 140,00	1 530,00	1 330,00	1 270,00	461,57	1 150,00

Source : Ministère de l'Economie et Commerce (Structure des prix des produits pétroliers).

**Tableau I.25.**

**INDICE DES PRIX MOYENS DES PRODUITS PETROLIERS**

( Base 2009 = 100 )

<b>Moyenne</b>	<b>2000</b>	<b>2001</b>	<b>2002</b>	<b>2003</b>	<b>2004</b>	<b>2005</b>	<b>2006</b>	<b>2007</b>	<b>2008</b>	<b>2009</b>	<b>2010</b>	<b>2011</b>	<b>2012</b>	<b>2013</b>	<b>2014</b>	<b>2015</b>	<b>2016</b>
<b>Janvier</b>	0,31	7,62	29,42	27,02	32,41	43,05	57,24	64,53	72,18	77,48	115,57	141,49	158,07	164,52	165,16	102,49	95,41
<b>Février</b>	0,74	7,62	29,42	30,16	32,41	43,05	57,24	64,53	73,02	80,64	126,43	141,49	158,07	165,43	165,16	95,41	95,41
<b>Mars</b>	0,81	7,62	29,42	32,79	32,41	43,34	57,24	64,53	80,26	84,84	126,43	142,95	162,65	165,54	165,16	95,41	95,41
<b>Avril</b>	0,81	7,62	29,42	34,26	33,91	52,48	57,94	64,53	83,31	99,61	126,43	149,07	164,52	165,54	165,16	95,41	95,41
<b>Mai</b>	0,81	11,67	29,42	34,26	34,34	54,06	61,01	68,48	83,92	101,89	126,43	149,07	164,52	165,54	165,16	95,41	95,41
<b>Juin</b>	1,84	32,72	29,42	34,26	34,34	49,49	61,43	67,44	83,92	103,64	126,43	150,89	164,52	165,54	165,16	95,41	95,41
<b>Juillet</b>	2,63	28,82	29,33	34,13	33,47	44,39	61,43	66,37	94,33	104,47	126,43	154,95	164,52	165,54	167,24	95,41	95,41
<b>Août</b>	2,63	25,95	28,42	34,10	33,87	53,06	60,82	65,78	100,90	104,47	126,43	158,07	164,52	165,34	168,23	95,41	95,13
<b>Sept.</b>	2,63	30,87	28,42	33,82	34,15	54,26	60,80	65,78	96,45	104,47	126,43	158,07	164,52	165,16	169,42	95,41	90,58
<b>Oct.</b>	3,45	30,87	28,42	32,41	38,38	57,06	60,80	65,78	92,96	108,54	126,43	158,07	164,52	165,16	169,42	95,41	90,58
<b>Nov.</b>	4,74	30,76	27,39	32,41	41,21	57,06	63,66	70,96	91,60	114,98	138,57	158,07	164,52	165,16	169,42	95,41	90,58
<b>Déc.</b>	5,85	30,40	27,02	32,41	42,49	57,15	64,53	72,18	79,31	114,98	141,49	158,07	163,49	165,16	169,42	95,41	90,58
<b>annuelle</b>	<b>2,27</b>	<b>21,04</b>	<b>28,79</b>	<b>32,67</b>	<b>35,28</b>	<b>50,71</b>	<b>60,35</b>	<b>66,74</b>	<b>86,01</b>	<b>100,00</b>	<b>127,79</b>	<b>151,69</b>	<b>163,20</b>	<b>165,30</b>	<b>167,01</b>	<b>96,00</b>	<b>93,77</b>

Source : Ministère de l'Economie et Commerce ( Structure des prix des produits pétroliers ), calculs B.C.C.

Tableau I.26.

## EVOLUTION DES TARIFS D'EAU POTABLE

( en CDF par m<sup>3</sup> )

CATEGORIES	2008	2009	2010	2011	2012	2013	2014	2015												2016											
	Déc	Déc	Déc	Déc	Déc	Déc	déc	Janv	Fév	Mars	Avril	Mai	Juin	Juillet	Août	Sept.	Oct.	Nov.	Déc.	Janv	Fév	Mars	Avril	Mai	Juin	Juillet	Août	Sept.	Oct.	Nov.	Déc.
A. Bornes fontaines	89,3	89,3	222,0	224,6	224,6	224,6	225,8	225,8	225,8	225,8	225,8	225,8	225,8	225,8	225,8	225,8	225,8	225,8	225,8	225,8	225,8	225,8	225,8	225,8	225,8	225,8	225,8	225,8	225,8	225,8	225,8
B. Domestique rang 4																															
B1 1 - 10 m³	89,3	89,3	222,0	224,6	224,6	224,6	225,8	225,8	225,8	225,8	225,8	225,8	225,8	225,8	225,8	225,8	225,8	225,8	225,8	225,8	225,8	225,8	225,8	225,8	225,8	225,8	225,8	225,8	225,8	225,8	225,8
B2 11 - 25 m³	137,9	137,9	391,8	402,5	402,5	402,5	404,6	404,6	404,6	404,6	404,6	404,6	404,6	404,6	404,6	404,6	404,6	404,6	404,6	404,6	404,6	404,6	404,6	404,6	404,6	404,6	404,6	404,6	404,6	404,6	404,6
B3 26 - 40 m³	193,8	193,8	391,8	514,8	514,8	514,8	517,6	517,6	517,6	517,6	517,6	517,6	517,6	517,6	517,6	517,6	517,6	517,6	517,6	517,6	517,6	517,6	517,6	517,6	517,6	517,6	517,6	517,6	517,6	517,6	517,6
B4 41 - plus	240,5	240,5	486,0	589,7	589,7	589,7	592,8	592,8	592,8	592,8	592,8	592,8	592,8	592,8	592,8	592,8	592,8	592,8	592,8	592,8	592,8	592,8	592,8	592,8	592,8	592,8	592,8	592,8	592,8	592,8	592,8
C. Intermédiaire																															
C1 Social	732,6	1 026,8	1 056,4	1 071,6	1 071,6	1 071,6	1 072,7	1 072,7	1 072,7	1 072,7	1 072,7	1 072,7	1 072,7	1 072,7	1 072,7	1 072,7	1 072,7	1 072,7	1 072,7	1 072,7	1 072,7	1 072,7	1 072,7	1 072,7	1 072,7	1 072,7	1 072,7	1 072,7	1 072,7	1 072,7	1 072,7
C2 Agro-pastoral	818,4	1 147,0	1 176,8	1 193,8	1 193,8	1 193,8	1 195,1	1 195,1	1 195,1	1 195,1	1 195,1	1 195,1	1 195,1	1 195,1	1 195,1	1 195,1	1 195,1	1 195,1	1 195,1	1 195,1	1 195,1	1 195,1	1 195,1	1 195,1	1 195,1	1 195,1	1 195,1	1 195,1	1 195,1	1 195,1	1 195,1
C3 Autres	864,6	1 211,8	1 250,9	1 269,0	1 269,0	1 269,0	1 270,4	1 270,4	1 270,4	1 270,4	1 270,4	1 270,4	1 270,4	1 270,4	1 270,4	1 270,4	1 270,4	1 270,4	1 270,4	1 270,4	1 270,4	1 270,4	1 270,4	1 270,4	1 270,4	1 270,4	1 270,4	1 270,4	1 270,4	1 270,4	1 270,4
D. Commerciale																															
D1 1 - 100 m³	1 399,2	1 961,0	2 020,0	2 049,2	2 049,2	2 049,2	2 051,4	2 051,4	2 051,4	2 051,4	2 051,4	2 051,4	2 051,4	2 051,4	2 051,4	2 051,4	2 051,4	2 051,4	2 051,4	2 051,4	2 051,4	2 051,4	2 051,4	2 051,4	2 051,4	2 051,4	2 051,4	2 051,4	2 051,4	2 051,4	2 051,4
D2 101 - 1000 m³	1 676,4	2 349,5	2 418,5	2 453,4	2 453,4	2 453,4	2 456,0	2 456,0	2 456,0	2 456,0	2 456,0	2 456,0	2 456,0	2 456,0	2 456,0	2 456,0	2 456,0	2 456,0	2 456,0	2 456,0	2 456,0	2 456,0	2 456,0	2 456,0	2 456,0	2 456,0	2 456,0	2 456,0	2 456,0	2 456,0	2 456,0
D3 1001 - plus	1 966,8	2 756,5	2 835,5	2 876,4	2 876,4	2 876,4	2 879,5	2 879,5	2 879,5	2 879,5	2 879,5	2 879,5	2 879,5	2 879,5	2 879,5	2 879,5	2 879,5	2 879,5	2 879,5	2 879,5	2 879,5	2 879,5	2 879,5	2 879,5	2 879,5	2 879,5	2 879,5	2 879,5	2 879,5	2 879,5	2 879,5
E. Industrielle																															
Autres ( 1 )	2 508,0	3 515,0	3 568,5	3 666,0	3 666,0	3 666,0	3 666,9	3 666,9	3 666,9	3 666,9	3 666,9	3 666,9	3 666,9	3 666,9	3 666,9	3 666,9	3 666,9	3 666,9	3 666,9	3 666,9	3 666,9	3 666,9	3 666,9	3 666,9	3 666,9	3 666,9	3 666,9	3 666,9	3 666,9	3 666,9	3 666,9
Brasseurs	1 875,3	2 749,5	2 818,2	2 895,2	2 895,2	2 895,2	2 898,3	2 898,3	2 898,3	2 898,3	2 898,3	2 898,3	2 898,3	2 898,3	2 898,3	2 898,3	2 898,3	2 898,3	2 898,3	2 898,3	2 898,3	2 898,3	2 898,3	2 898,3	2 898,3	2 898,3	2 898,3	2 898,3	2 898,3	2 898,3	2 898,3
Grand Hotel	..	..	2 232,0	2 256,0	2 256,0	2 256,0	2 258,4	2 258,4	2 258,4	2 258,4	2 258,4	2 258,4	2 258,4	2 258,4	2 258,4	2 258,4	2 258,4	2 258,4	2 258,4	2 258,4	2 258,4	2 258,4	2 258,4	2 258,4	2 258,4	2 258,4	2 258,4	2 258,4	2 258,4	2 258,4	2 258,4
F. Sevices publics	561,0	786,3	804,8	817,8	817,8	817,8	818,7	818,7	818,7	818,7	818,7	818,7	818,7	818,7	818,7	818,7	818,7	818,7	818,7	818,7	818,7	818,7	818,7	818,7	818,7	818,7	818,7	818,7	818,7	818,7	818,7
G. Domestique Spéciaux																															
B1 1 - 10 m³	435,6	610,5	614,1	620,4	620,4	620,4	621,1	621,1	621,1	621,1	621,1	621,1	621,1	621,1	621,1	621,1	621,1	621,1	621,1	621,1	621,1	621,1	621,1	621,1	621,1	621,1	621,1	621,1	621,1	621,1	621,1
B2 11 - 25 m³	521,4	730,8	735,1	742,6	742,6	742,6	743,4	743,4	743,4	743,4	743,4	743,4	743,4	743,4	743,4	743,4	743,4	743,4	743,4	743,4	743,4	743,4	743,4	743,4	743,4	743,4	743,4	743,4	743,4	743,4	743,4
B3 26 - 40 m³	607,2	851,0	856,1	864,8	864,8	864,8	865,7	865,7	865,7	865,7	865,7	865,7	865,7	865,7	865,7	865,7	865,7	865,7	865,7	865,7	865,7	865,7	865,7	865,7	865,7	865,7	865,7	865,7	865,7	865,7	865,7
B4 41 - plus	699,6	980,5	986,3	996,4	996,4	996,4	997,5	997,5	997,5	997,5	997,5	997,5	997,5	997,5	997,5	997,5	997,5	997,5	997,5	997,5	997,5	997,5	997,5	997,5	997,5	997,5	997,5	997,5	997,5	997,5	997,5

Source : REGIDESO.

( 1 ) Industrielle non conventionnée.



Tableau 1.27.

EVOLUTION DES TARIFS D'ELECTRICITE <sup>(1)</sup>  
( en CDF et USD par kwh )

CATEGORIES	2009	2010	2011	2012	CATEGORIES	2013	2014	2015												2016											
	Déc	Déc	Déc	Déc		Déc	déc	Janv	Fév	Mars	Avril	Mai	Juin	Juillet	Août	Sept	Oct.	Nov.	Déc.	Janv	Fév	Mars	Avril	Mai	Juin	Juillet	Août	Sept.	Oct.	Nov.	Déc.
1) Avec Compteur					BASSE TENSION (*)																										
a) B.T. Social (2)					BT Sociale	19,26	25,04	25,04	25,05	25,08	25,05	25,05	25,05	25,06	25,05	25,07	25,08	25,08	25,08	25,11	25,13	25,29	25,54	25,71	25,92	26,79	27,30	27,89	27,89	27,89	27,89
de 1 - 100	908,21	908,21	908,21	908,21	BT Res. 1	24,71	36,86	36,85	36,87	36,91	36,86	36,86	36,87	36,89	36,86	36,90	36,91	36,93	36,93	36,95	36,99	37,22	37,59	37,84	38,14	39,42	40,18	41,05	41,05	41,05	41,05
b) B.T.R. 1					BT Res. 2	35,42	60,67	60,66	65,42	70,70	70,60	70,18	82,24	82,29	82,22	82,31	82,33	82,38	82,38	82,43	82,51	83,04	83,86	84,41	85,08	87,94	89,62	91,57	91,57	91,57	91,57
de 1 - 100	8,31	8,31	8,31	8,31	BT Com	103,34	103,96	103,94	103,99	104,12	103,96	103,97	103,98	104,04	103,96	104,07	104,10	104,15	104,15	104,23	104,33	104,99	106,02	106,72	107,58	111,19	113,32	115,77	115,77	115,77	115,77
101 - 200	8,23	8,23	8,23	8,23	BT F.M.	140,92	141,76	141,74	141,81	141,98	141,77	141,77	141,79	141,87	141,76	141,91	141,95	142,03	142,03	142,13	142,27	143,17	144,58	145,53	146,69	151,62	154,53	157,87	157,87	157,87	157,87
201 - 300	8,14	8,14	8,14	8,14	MOYENNE TENSION (*)																										
301 - 400	8,05	8,05	8,05	8,05	MT Ind/Off & Bur	92,0688	92,6156	92,6029	92,6477	92,7580	92,6205	92,6252	92,6368	92,6899	92,6193	92,7178	92,7431	92,7909	92,7943	92,8560	92,9479	93,5352	94,4582	95,0789	95,8400	99,0584	100,9565	103,1446	103,1446	103,1446	103,1446
401 - 500	7,79	7,79	7,79	7,79	MT Chauff. Pr cuis.	91,1293	91,6706	91,6580	91,7023	91,8115	91,6754	91,6801	91,6915	91,7441	91,6742	91,7717	91,7967	91,8441	91,8475	91,9085	91,9994	92,5808	93,4943	94,1087	94,8621	98,0476	99,9263	102,0921	102,0921	102,0921	102,0921
501 - 600 <sup>(3)</sup>	7,88	7,88	7,88	7,88	MT résid./Repr. Dipl.	81,7345	82,2200	82,2087	82,2485	82,3464	82,2243	82,2285	82,2388	82,2859	82,2232	82,3107	82,3331	82,3756	82,3786	82,4334	82,5150	83,0364	83,8557	84,4067	85,0825	85,9396	89,6246	91,5672	91,5672	91,5672	91,5672
c) B.T.R. 2 (2)					MT Building Conf rél et ASBL	59,1871	72,2969	70,8696	70,9039	70,9882	70,8830	70,8867	70,8955	70,9361	70,8821	70,9575	70,9768	71,0135	71,0161	82,4334	82,5150	83,0364	83,8557	84,4067	85,0825	87,9396	89,6246	91,5672	91,5672	91,5672	91,5672
de 1 - 600	12,25	12,25	12,25	12,25	MT Vapeur	61,5358	75,8881	75,8777	75,9144	76,0047	75,8921	75,8960	75,9054	75,9490	75,8911	75,9718	75,9925	76,0317	76,0345	90,0134	90,1026	90,6719	91,5666	92,1683	92,9062	96,0260	97,8660	99,9871	99,9871	99,9871	99,9871
601 - 800	12,17	12,17	12,17	12,17	MOYENNE TENSION (**)																										
801 - 1000	12,00	12,00	12,00	12,00	BT rés. Ambass	0,0870	0,0870	0,0870	0,0870	0,0870	0,0870	0,0870	0,0870	0,0870	0,0870	0,0870	0,0870	0,0870	0,0870	0,0870	0,0870	0,0870	0,0870	0,0870	0,0870	0,0870	0,0870	0,0870	0,0870	0,0870	0,0870
1001 - 1200	11,91	11,91	11,91	11,91	MT rés. Ambass	0,0870	0,0870	0,0870	0,0870	0,0870	0,0870	0,0870	0,0870	0,0870	0,0870	0,0870	0,0870	0,0870	0,0870	0,0870	0,0870	0,0870	0,0870	0,0870	0,0870	0,0870	0,0870	0,0870	0,0870	0,0870	0,0870
1201 - plus	11,82	11,82	11,82	11,82	MT/FM Brasseur	0,0980	0,0980	0,0980	0,0980	0,0980	0,0980	0,0980	0,0980	0,0980	0,0980	0,0980	0,0980	0,0980	0,0980	0,0980	0,0980	0,0980	0,0980	0,0980	0,0980	0,0980	0,0980	0,0980	0,0980	0,0980	0,0980
2) B.T.Ordinaires					MT/Vapeur/Brasseur	0,0655	0,0803	0,0803	0,0803	0,0803	0,0803	0,0803	0,0803	0,0803	0,0803	0,0803	0,0803	0,0803	0,0803	0,0950	0,0950	0,0950	0,0950	0,0950	0,0950	0,0950	0,0950	0,0950	0,0950	0,0950	0,0950
sans Compteur					MT/FM Sotexki	0,0180	0,0980	0,0980	0,0980	0,0980	0,0980	0,0980	0,0980	0,0980	0,0980	0,0980	0,0980	0,0980	0,0980	0,0980	0,0980	0,0980	0,0980	0,0980	0,0980	0,0980	0,0980	0,0980	0,0980	0,0980	0,0980
FF1 4è rang 300	1 609,20	1 609,20	1 609,20	1 609,20	MT/Vapeur/Sotexki	0,0180	0,0803	0,0803	0,0803	0,0803	0,0803	0,0803	0,0803	0,0803	0,0803	0,0803	0,0803	0,0803	0,0803	0,0950	0,0950	0,0950	0,0950	0,0950	0,0950	0,0950	0,0950	0,0950	0,0950	0,0950	0,0950
FF2 3è rang 400	2 145,60	2 145,60	2 145,60	2 145,60	HAUTE TENSION (**)		0,0569	0,0569	0,0569	0,0569	0,0569	0,0569	0,0569	0,0569	0,0569	0,0569	0,0569	0,0569	0,0569	0,0569	0,0569	0,0569	0,0569	0,0569	0,0569	0,0569	0,0569	0,0569	0,0569	0,0569	0,0569
FF3 2è rang 600	5 082,39	5 082,39	5 082,39	5 082,39	HT/TFM	0,035	0,0569	0,0569	0,0569	0,0569	0,0569	0,0569	0,0569	0,0569	0,0569	0,0569	0,0569	0,0569	0,0569	0,0569	0,0569	0,0569	0,0569	0,0569	0,0569	0,0569	0,0569	0,0569	0,0569	0,0569	0,0569
FF4 1er rang 900	7 623,59	7 623,59	7 623,59	7 623,59	HT/KCC	0,050	0,0503	0,0569	0,0569	0,0569	0,0569	0,0569	0,0569	0,0569	0,0569	0,0569	0,0569	0,0569	0,0569	0,0569	0,0569	0,0569	0,0569	0,0569	0,0569	0,0569	0,0569	0,0569	0,0569	0,0569	0,0569
1501 - plus	-	-	-	-	HT/MUMI	0,051	0,0512	0,0569	0,0569	0,0569	0,0569	0,0569	0,0569	0,0569	0,0569	0,0569	0,0569	0,0569	0,0569	0,0569	0,0569	0,0569	0,0569	0,0569	0,0569	0,0569	0,0569	0,0569	0,0569	0,0569	0,0569

Source : SNEL.

(1) Il s'agit des tarifs basse tension.

(2) Nouvelle classification clientèle Basse Tension Residentielle ( B.T.R.).

(3) Marge de tolérance de 10 % par rapport à la limite de 600 kwh.

(\*) en CDF

(\*\*) en USD

Graphique I.1 : **Evolution des principales productions minières**

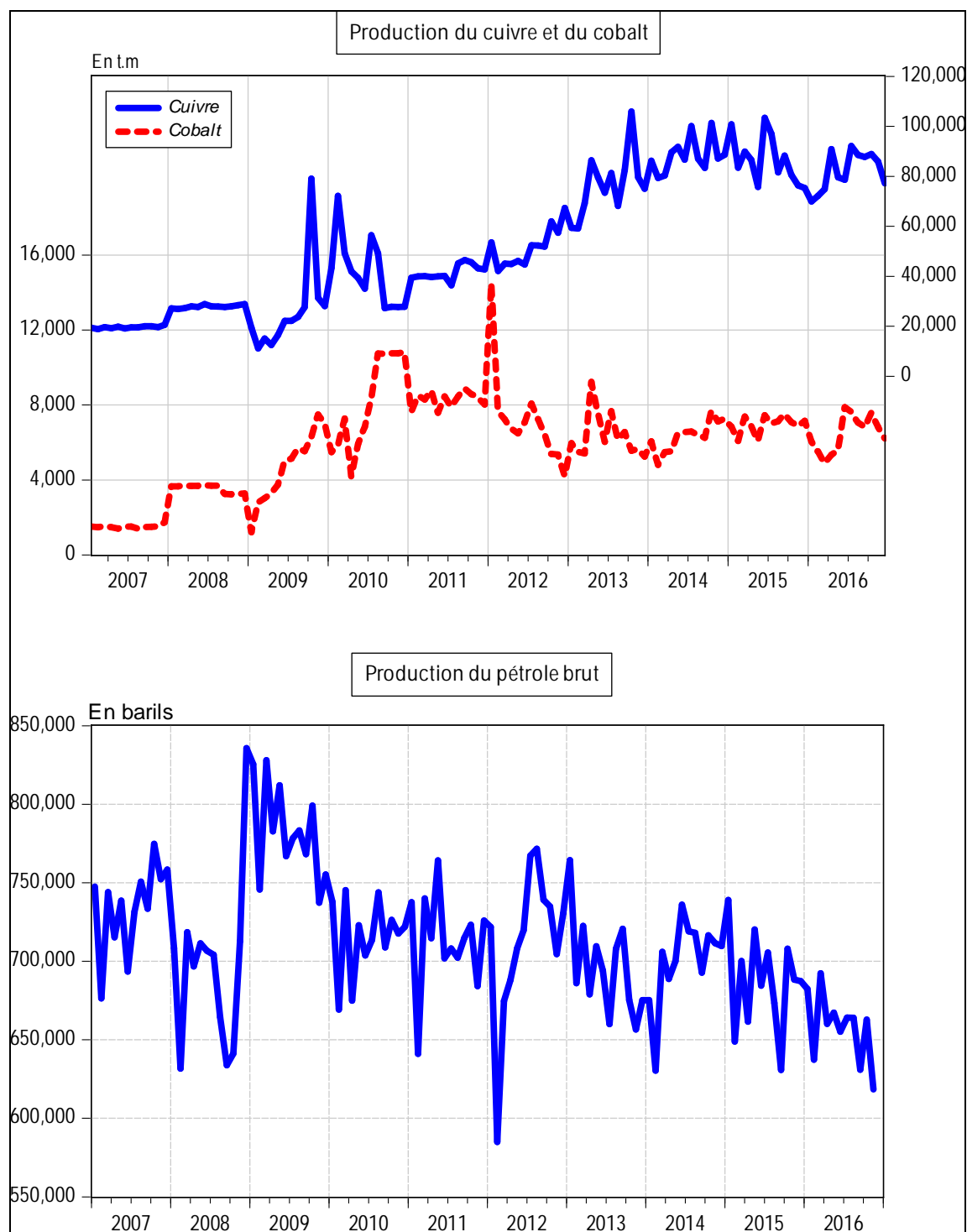

Source : Direction de la Recherche et des Statistiques, Service des Statistiques Economiques.

Graphique I.2 : **Evolution des prix des produits pétroliers et du taux d'inflation**

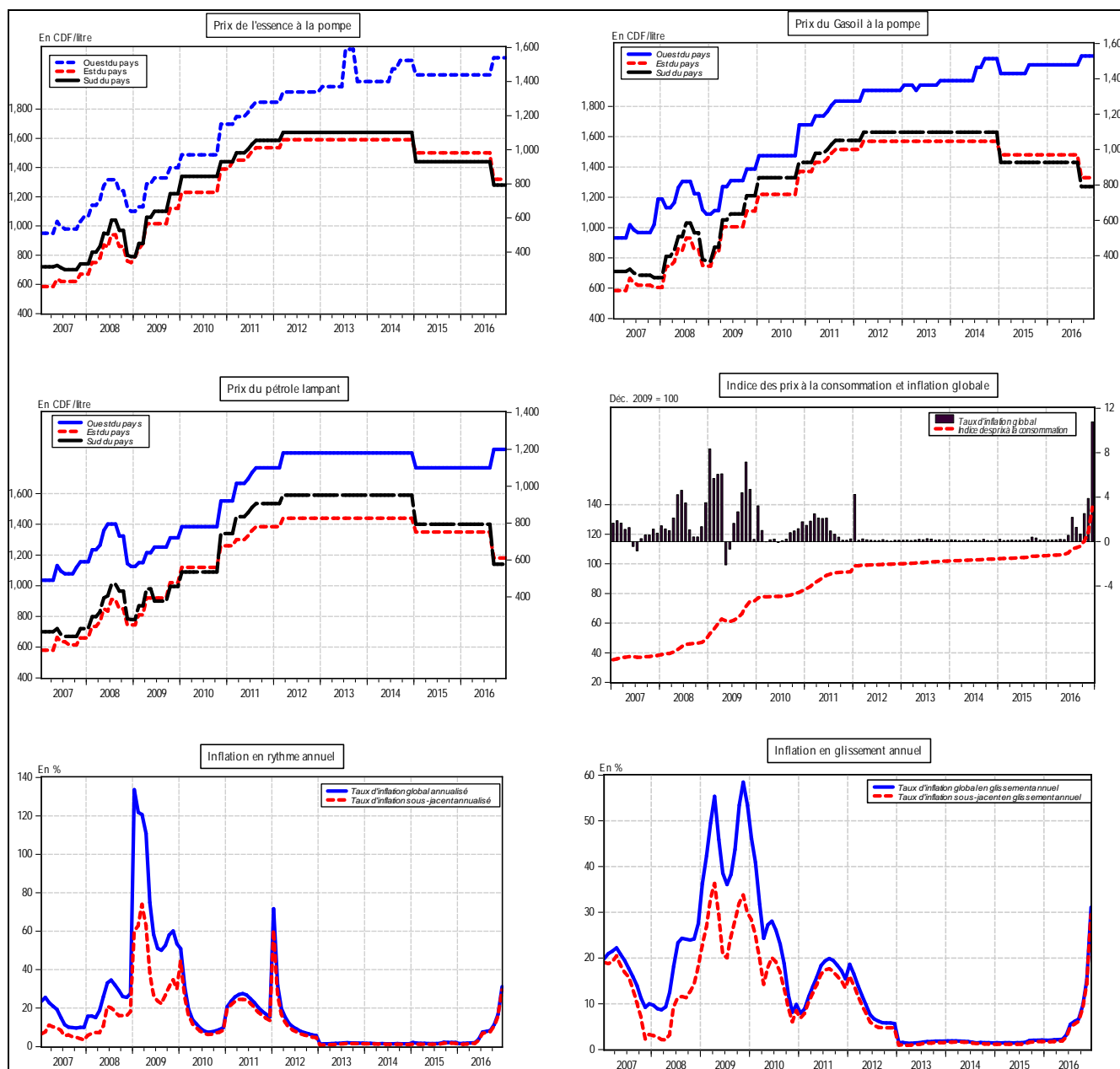

Source : Direction de la Recherche et des Statistiques, Service des Statistiques Economiques.

**Graphique I. 3: Evolution des indices de consommation d'eau, d'électricité,  
de ciment et des produits pétroliers**

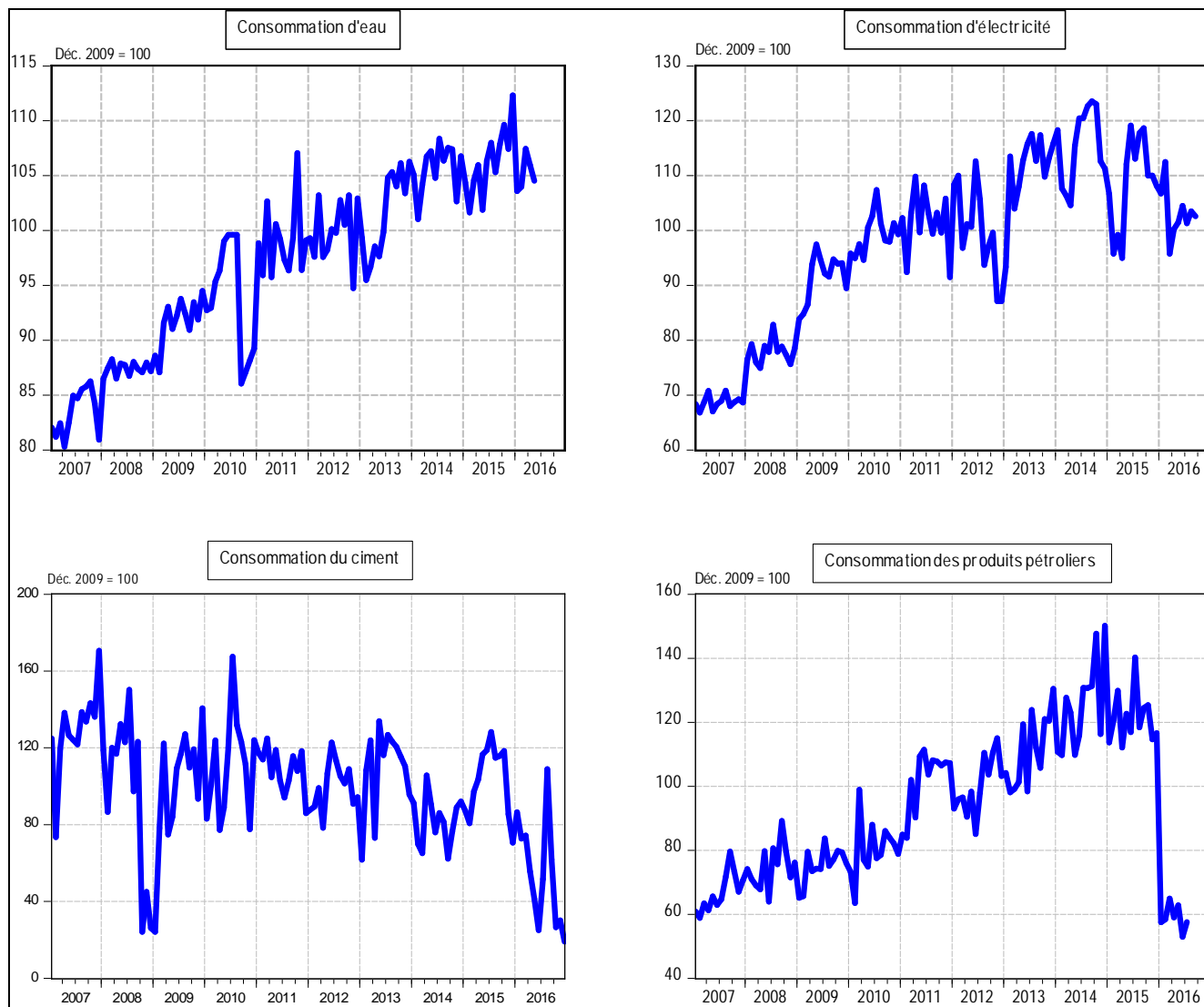

Source : Direction de la Recherche et des Statistiques, Service des Statistiques Economiques.

Graphique I.4 : Taux d'utilisation de la capacité installée de l'industrie du ciment

13



Tableau II.1

SITUATION DE TRESORERIE DE L'ETAT  
( en milliers de CDF)

	2 015												
	Janvier	Février	Mars	Avril	Mai	Juin	Juillet	Aout	Septembre	Octobre(p)	Novembre(p)	Décembre	Cumul
RECETTES	301 784 951	265 601 289	315 326 046	473 838 359	271 584 592	264 341 158	434 197 103	256 845 648	312 801 517	296 126 683	430 110 473	306 910 037	3 929 467 857
1. DGI	73 008 408	65 668 424	64 603 523	226 537 082	59 454 332	60 901 178	214 739 383	62 659 750	99 983 623	111 289 328	259 021 608	113 498 260	1 411 364 898
2. DGDA	145 088 233	152 415 124	154 871 850	166 000 165	164 557 675	159 705 852	162 266 938	157 077 117	154 404 849	153 816 637	135 057 575	136 835 890	1 842 097 904
3. Pétroliers producteurs	19 368 280	9 731 966	7 737 126	28 771 006	8 795 314	9 906 264	11 638 724	9 776 196	21 775 263	6 766 776	7 303 552	7 827 717	149 398 183
- Pétroliers prod DGI	7 332 384	4 022 854	3 756 955	27 354 084	4 257 457	4 471 311	5 105 464	3 934 845	7 443 970	3 061 383	3 324 060	3 589 109	77 653 876
- Pétroliers prod Dgrad	12 035 897	5 709 112	3 980 171	1 416 921	4 537 856	5 434 953	6 533 260	5 841 351	14 331 293	3 705 394	3 979 492	4 238 608	71 744 307
4. D.G.R.A.D.	36 844 120	37 506 827	86 830 731	49 055 394	38 597 029	33 373 800	36 677 600	27 328 038	33 363 930	24 103 486	25 596 253	48 450 270	477 727 478
5. Recettes exceptionnelles (1)	-	-	-	-	-	-	-	-	-	-	-	-	-
6. Autres	27 475 911	278 948	1 282 816	3 474 712	180 242	454 064	8 874 459	4 547	3 273 852	150 456	3 131 485	297 900	48 879 393
DEPENSES	291 736 306	274 546 128	314 710 110	383 887 532	337 632 239	339 793 619	300 670 395	353 568 414	334 152 243	388 234 321	389 932 099	499 243 513	4 208 106 919
1. Rémunérations	146 481 389	143 503 384	141 687 899	143 804 799	144 496 993	143 487 791	145 377 912	155 837 648	147 723 360	162 791 000	162 165 663	165 298 080	1 802 655 918
2. Dette publique	5 818 563	6 696 503	12 477 966	38 537 475	31 120 370	31 864 230	8 261 668	13 873 548	7 593 340	16 172 574	34 346 537	33 418 540	240 181 315
3. Subventions et transferts	30 348 766	32 080 760	33 266 381	38 694 208	46 764 009	30 510 386	31 926 589	38 146 246	31 228 451	36 015 847	35 423 905	32 926 438	417 331 987
4. Frais de fonctionnement	80 562 839	50 658 652	82 593 243	120 882 472	88 440 057	106 587 189	78 577 362	90 128 875	105 327 981	108 424 084	91 860 964	166 473 994	1 170 517 713
5. Dépenses en capital	8 012 707	2 980 563	13 104 011	13 095 240	7 445 667	2 981 427	2 972 249	2 978 970	2 975 338	380 446	5 582 046	-	62 508 663
6. Extourne	-	-	-	-	-	2 533	-	-	-	35 968 704	52 877 419	53 780 341	142 628 997
7. Intervention économique	-	-	-	-	-	-	-	-	-	-	-	-	-
8. Dépenses urgentes	20 512 042	38 626 266	31 580 610	28 873 337	19 365 142	24 360 063	33 554 616	52 603 127	39 303 773	28 481 666	7 675 564	47 346 120	372 282 326
9. Paiements PPTe													
SOLDE	10 048 646	-8 944 839	615 936	89 950 827	-66 047 647	-75 452 461	133 526 708	-96 722 766	-21 350 726	-92 107 638	40 178 374	-192 333 477	-278 639 061
MOUVEMENTS DES SOUS COMPTES PRINCIPAUX (ii)													
1.RECETTES	91 111 561	237 494	1 351 510	2 960 962	956 650	2 901 292	3 308 989	7 413 561	4 752 835	56 742	1 375 361		116 512 360
2.DEPENSES	2 832 998	1 521 094		2 900 002	472 000	1 150 000	1 355 000	1 255 000	4 885 084	4 464 999	2 480 000		23 316 177
SOLDE DES SOUS COMPTES PRINCIPAUX (3)	88 278 563	-1 283 600	1 351 510	60 960	484 650	1 751 292	1 953 989	6 158 561	-132 249	-4 408 257	-1 104 639	0	93 196 183
SOLDE CONSOLIDÉ	98 327 209	-10 228 438	1 967 447	90 011 788	-65 562 997	-73 701 169	135 480 697	-90 564 204	-21 482 976	-96 515 895	39 073 735	-192 333 477	-185 442 878

Sources : Ministère des Finances (Direction du Trésor) et Banque Centrale du Congo.  
(1) : Il s'agit des Recettes de Participation et de cession, et des Recettes Appuis Budgétaires.

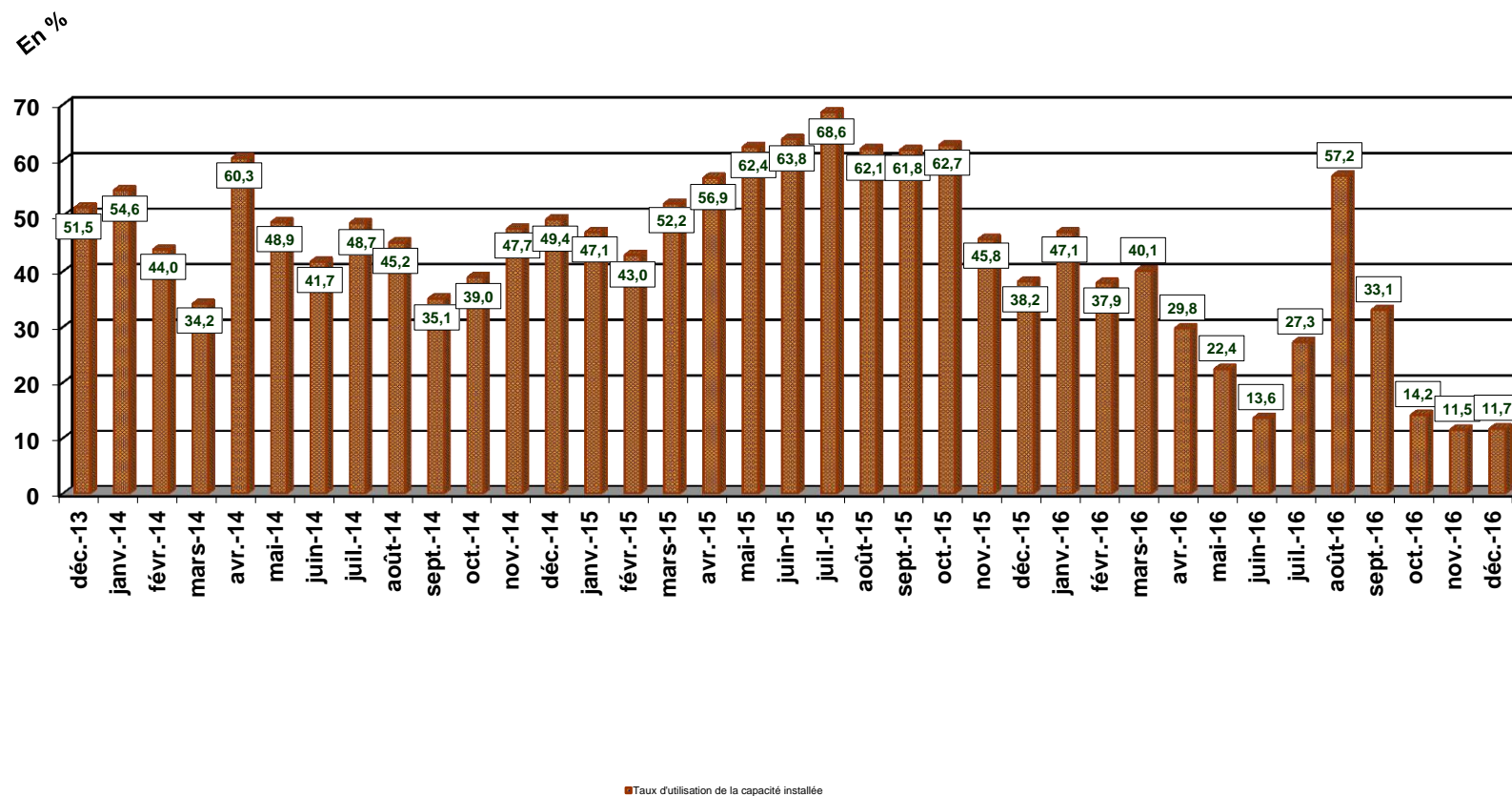
Tableau II.1bis

SITUATION DE TRESORERIE DE L'ETAT  
( en milliers de CDF)

	2 016												
	Janvier	Février	Mars	Avril	Mai	Juin	Juillet	Aout	Septembre	Octobre	Novembre	Décembre	Cumul
RECETTES	277 645 235	279 960 090	301 974 309	350 359 170	257 897 066	248 730 446	389 753 230	275 126 022	262 057 226	377 815 908	377 553 486	256 434 404	3 655 306 591
1. DGI	131 681 241	98 281 149	102 642 166	179 226 928	99 426 356	93 826 881	221 618 248	104 366 495	114 436 681	197 775 675	223 675 523	115 703 614	1 682 660 957
2. DGDA	116 758 578	115 713 522	120 229 634	117 274 364	121 894 943	119 382 168	127 019 435	132 668 110	111 424 211	126 023 190	110 171 081	93 678 828	1 412 238 064
3. Pétroliers producteurs	6 755 217	5 418 254	776 771	5 604 025	3 879 550	5 668 195	5 871 750	8 401 722	7 187 223	29 197 364	8 928 754	15 911 401	103 600 228
- Pétroliers prod DGI	2 468 085	1 959 549	85 150	4 735 501	1 804 354	2 322 133	2 663 709	3 059 228	2 556 002	25 167 328	3 306 043	5 218 984	55 346 066
- Pétroliers prod Dgrad	4 287 132	3 458 705	691 622	868 524	2 075 195	3 346 062	3 208 041	5 342 493	4 631 221	4 030 036	5 622 711	10 692 418	48 254 162
4. D.G.R.A.D.	22 437 553	38 405 316	76 381 158	47 975 959	32 465 720	29 842 291	31 830 450	23 920 719	29 009 111	23 004 279	34 778 128	31 140 560	421 191 245
5. Recettes exceptionnelles (1)	-	-	-	-	-	-	-	-	-	-	-	-	-
6.Autres	12 646	22 141 849	1 944 578	277 894	230 498	10 910	3 413 346	5 768 975	-	1 815 399	-	-	35 616 096
DEPENSES	309 149 341	322 834 702	297 562 210	366 031 846	297 510 895	321 429 058	398 000 753	313 630 375	338 510 973	396 725 350	375 203 486	401 040 867	4 137 629 855
1. Rémunérations	159 645 828	161 136 966	167 388 983	163 678 979	163 426 999	166 487 913	165 287 516	161 804 496	164 347 934	164 040 127	166 176 353	158 604 922	1 962 027 015
2. Dette publique	7 754 282	2 906 318	5 604 545	10 292 191	31 819 073	2 830 909	59 275 775	8 070 070	6 455 725	2 067 820	6 065 942	20 603 338	163 745 988
3. Subventions et transferts	29 488 093	38 592 246	33 466 275	28 552 521	18 747 619	31 415 995	17 727 103	23 037 308	13 992 170	12 360 307	27 969 121	24 449 647	299 798 405
4. Frais de fonctionnement	74 676 429	56 454 802	79 547 632	71 935 161	67 019 523	98 729 887	74 027 660	94 154 222	121 613 926	150 059 822	124 405 803	148 963 198	1 161 588 065
5. Dépenses en capital	2 602 845	-	-	-	-	-	-	-	-	-	6 464 129,61	-	9 066 975
6. Extourne	-	-	-	-	-	47 211,30	1 655 052	-	-	-	-	-	1 702 263
7. Intervention économique	-	-	-	-	-	-	-	-	-	-	-	-	-
8. Paiement TVA-R	-	46 889 807	-	59 892 209	-	-	-	-	-	30 000 000	-	66 033	136 848 049
9. Dépenses urgentes	34 981 863	16 854 563	11 554 774	31 680 785	16 497 680	21 917 142	80 027 647	26 564 280	32 101 218	38 197 274	44 122 138	48 353 730	402 853 094
10. Paiements PPTE	-	-	-	-	-	-	-	-	-	-	-	-	-
SOLDE	-31 504 106	-42 874 612	4 412 099	-15 672 675	-39 613 829	-72 698 613	-8 247 523	-38 504 353	-76 453 747	-18 909 442	2 349 999	-144 606 463	-482 323 265
MOUVEMENTS DES SOUS COMPTES PRINCIPAUX (ii)													
1.RECETTES	1 879 970	472 986	4 763 618	7 498 381	7 469 269	186 797	4 823 611	9 213 957	9 555 338	3 038 554	1 523 180	1 651 353	52 077 014
2.DEPENSES		3 212 226				2 927 192	4 458 457	7 493 355	5 258 397	3 848 325	1 177 235	15 331	28 390 518
SOLDE DES SOUS COMPTES PRINCIPAUX (3)	1 879 970	-2 739 240	4 763 618	7 498 381	7 469 269	-2 740 395	365 154	1 720 601	4 296 941	-809 771	345 946	1 636 022	23 686 497
SOLDE CONSOLIDÉ	-29 624 136	-45 613 852	9 175 717	-8 174 294	-32 144 559	-75 439 008	-7 882 368	-36 783 752	-72 156 806	-19 719 213	2 695 945	-142 970 441	-458 636 768
Mouvements du compte TVA/R													
Encaissements	32 604	47 028 973	27 309	59 899 364	4 790	34 884	19 017	44 502	6 351	30 011 971	2 419	19 752	137 131 936
Decaissemnts		64 159 428						25 349 586	18 281 065	17 181 044	0	0	124 971 124
Solde comptable périodique	32 604	-17 130 455	27 309	59 899 364	4 790	34 884	-25 330 569	-18 236 564	-17 174 693	30 011 971	2 419	19 752	12 160 812
Solde comptable progressif du compte													
SOLDE NET DE LA PERIODE (S/Cptes+ TVA/R)	-29 591 532	-62 744 307	9 203 026	51 725 069	-32 139 769	-75 404 124	-33 212 937	-55 020 315	-89 331 499	10 292 758	2 698 364	-142 950 689	-446 475 956

Sources : Ministère des Finances (Direction du Trésor) et Banque Centrale du Congo.  
(1) :Il s'agit des Recettes de Participation et de cession, et des Recettes Appuis Budgétaires.

Tableau II.2 bis

## RECETTES PUBLIQUES

( en milliers de CDF )

Nature	2 015												
	Janvier	Février	Mars	Avril	Mai	Juin	Juillet	Aout	Septembre	Octobre	Novembre	Décembre	Cumul
<b>1.DGI</b>	73 008 408	65 668 424	64 603 523	226 537 082	59 454 332	60 901 178	214 739 383	62 659 750	99 983 623	111 289 328	259 021 608	113 498 260	1 411 364 898
- Sociétés	13 150 708	11 828 587	11 636 770	40 805 205	10 709 267	10 969 882	38 680 133	11 286 646	18 009 644	20 046 095	46 656 510	20 443 981	254 223 427
- IPR	23 449 125	21 091 640	20 749 611	72 760 062	19 095 774	19 560 477	68 970 831	20 125 303	32 113 129	35 744 340	83 193 569	36 453 813	453 307 674
- IER	-	-	-	-	-	-	-	-	-	-	-	0	-
- Autres	28 888 010	25 983 721	25 562 360	89 636 327	23 524 925	24 097 414	84 968 206	24 793 247	39 561 579	44 035 027	102 489 823	44 909 059	558 449 700
- TVA/INT.	5 504 745	4 951 319	4 871 027	17 080 620	4 482 784	4 591 875	16 191 088	4 724 469	7 538 643	8 391 080	19 529 913	8 557 630	106 415 192
- TVA/EXP.	2 015 820	1 813 157	1 783 755	6 254 869	1 641 581	1 681 530	5 929 125	1 730 085	2 760 627	3 072 787	7 151 792	3 133 777	38 968 906
<b>2. PETROLIERS PRODUCTEURS</b>	19 368 280	9 731 966	7 737 126	28 771 006	8 795 314	9 906 264	11 638 724	9 776 196	21 775 263	6 766 776	7 303 552	7 827 717	149 398 183
<b>3.DGDA</b>	<b>145 088 233</b>	<b>152 415 124</b>	<b>154 871 850</b>	<b>166 000 165</b>	<b>164 557 675</b>	<b>159 705 852</b>	<b>162 266 938</b>	<b>157 077 117</b>	<b>154 404 849</b>	<b>153 816 637</b>	<b>135 057 575</b>	<b>136 835 890</b>	<b>1 842 097 904</b>
- Droits et taxes à l'exportation	6 433 899	6 758 808	6 867 751	7 361 233	7 297 267	7 082 114	7 195 684	6 965 543	6 847 042	6 820 958	5 989 092	6 067 951	81 687 344
- Droits et taxes à l'importation	92 266 063	96 925 458	98 487 766	105 564 603	104 647 279	101 561 856	103 190 529	99 890 163	98 190 785	97 816 724	85 887 260	87 018 145	1 171 446 632
- Accises	29 581 575	31 075 431	31 576 325	33 845 242	33 551 137	32 561 914	33 084 086	32 025 950	31 481 110	31 361 181	27 536 456	27 899 031	375 579 439
- Autres	16 806 695	17 655 426	17 940 008	19 229 087	19 061 992	18 499 968	18 796 638	18 195 461	17 885 911	17 817 774	15 644 767	15 850 763	213 384 490
<b>4. D.G.R.A.D.</b>	36 844 120	37 506 827	86 830 731	49 055 394	38 597 029	33 373 800	36 677 600	27 328 038	33 363 930	24 103 486	25 596 253	48 450 270	477 727 478
<b>5. RECETTES EXCEPTIONNELLES</b>	-	-	-	-	-	-	-	-	-	-	-	-	-
<b>6. AUTRES</b>	27 475 911	278 948	1 282 816	3 474 712	180 242	454 064	8 874 459	4 547	3 273 852	150 456	3 131 485	297 900	48 879 393
<b>TOTAL</b>	<b>301 784 951</b>	<b>265 601 289</b>	<b>315 326 046</b>	<b>473 838 359</b>	<b>271 584 592</b>	<b>264 341 159</b>	<b>434 197 103</b>	<b>256 845 648</b>	<b>312 801 517</b>	<b>296 126 683</b>	<b>430 110 473</b>	<b>306 910 037</b>	<b>3 929 467 857</b>

Sources : Banque Centrale du Congo et Régies financières.



Tableau II.2 bis

RECETTES PUBLIQUES  
( en milliers de CDF )

Nature	2 016												
	Janvier	Février	Mars	Avril	Mai	Juin	Juillet	Août	Septembre	Octobre	Novembre	Décembre	Cumul
1.DGI	131 681 241	98 281 149	103 005 559	179 226 928	101 168 767	94 234 107	221 618 248	104 366 495	110 616 481	197 351 209	223 675 523	131 615 016	1 680 929 321
- Sociétés	23 719 207	17 702 985	18 501 315	32 283 419	17 897 884	16 974 007	39 919 195	18 799 113	19 924 898	35 548 072	40 289 763	20 841 222	302 401 079
- IPR	42 293 894	31 566 322	32 989 831	57 564 803	31 913 850	30 266 478	71 180 212	33 520 837	35 528 232	63 386 030	71 840 975	37 162 137	539 213 601
- IER	-	-	-	-	-	0	-	-	-	-	-	-	-
- Autres	52 103 711	38 887 943	40 933 969	70 916 617	39 316 078	37 286 607	87 690 040	41 295 797	43 768 795	78 088 043	88 504 063	45 781 675	664 573 338
- TVA/INT.	9 928 605	7 410 279	7 744 451	13 513 492	7 491 862	7 105 137	16 709 746	7 869 106	8 340 348	14 880 041	16 864 862	8 723 911	126 581 839
- TVA/EXP.	3 635 824	2 713 620	2 835 994	4 948 598	4 549 092	2 601 879	6 119 056	2 881 642	3 054 209	5 449 024	6 175 859	3 194 669	48 159 464
2. PETROLIERS PRODUCTEURS	6 755 217	5 418 254	776 771	5 604 025	3 879 550	5 668 195	5 871 750	8 401 722	7 187 223	29 197 364	8 928 754	15 911 401	103 600 228
3.DGDA	116 758 578	115 713 522	119 866 241	117 274 364	120 152 532	119 374 764	127 019 435	125 241 151	111 424 211	126 023 190	112 007 354	93 678 828	1 404 534 170
- Droits et taxes à l'exportation	5 177 628	5 131 285	5 315 437	5 200 501	5 328 132	5 293 642	5 632 643	5 553 786	4 941 077	5 588 465	4 885 507	4 154 163	62 202 267
- Droits et taxes à l'importation	74 250 366	73 585 782	76 226 624	74 578 370	76 408 685	75 914 078	80 775 560	79 644 695	70 858 078	80 142 017	70 061 174	59 573 244	892 018 672
- Accises	23 805 532	23 592 459	24 439 144	23 910 694	24 497 515	24 338 938	25 897 586	25 535 017	22 717 925	25 694 464	22 462 429	19 099 876	285 991 579
- Autres	13 525 052	13 403 995	13 885 037	13 584 799	13 918 200	13 828 105	14 713 647	14 507 654	12 907 131	14 598 244	14 598 244	10 851 545	164 321 651
4. D.G.R.A.D.	22 437 553	38 405 316	76 381 158	47 975 959	32 465 720	29 442 469	31 830 450	23 920 719	29 009 111	23 004 279	34 778 128	31 140 560	420 791 423
5. RECETTES EXCEPTIONNELLES													
6. AUTRES	12 646	22 141 849	1 944 578	277 894	230 498	10 910	3 413 346	5 768 975		1 815 399	0	0	35 616 096
TOTAL	277 645 235	279 960 090	301 974 308	350 359 170	257 897 066	248 730 446	389 753 230	267 699 063	#VALEUR!	377 391 442	379 389 758	256 434 404	3 645 471 238

Sources : Banque Centrale du Congo et Régies financières.

Tableau II.3 bis

**DEPENSES PUBLIQUES**  
( en milliers de CDF)

	2 015												
	Janvier	Février	Mars	Avril	Mai	Juin	Juillet	Aout	Septembre	Octobre(p)	Novembre(p)	Décembre	Cumul
1. Rémunérations	146 481 389	143 503 384	141 687 899	143 804 799	144 496 993	143 487 791	145 377 912	155 837 648	147 723 360	162 791 000	162 165 663	165 298 080	1 802 655 918
2. Dette publique	5 818 563	6 696 503	12 477 966	38 537 475	31 120 370	31 864 230	8 261 665	13 873 548	7 593 340	16 172 574	34 346 537	33 418 540	240 181 312
- Extérieure	2 080 485	2 473 829	8 806 435	30 402 427	25 132 504	27 824 106	2 385 045	8 680 775	2 584 768	12 504 245	30 260 783	28 154 492	181 289 893
- Intérieure	-	96 565	-	2 363 826	-	-	-	-	-	-	-	-	2 460 391
- Frais financiers	3 738 078	4 126 109	3 671 531	5 771 223	5 987 867	4 040 124	5 876 620	5 192 773	5 008 572	3 668 328	4 085 754	5 264 049	56 431 028
3. Subventions & transferts	30 348 766	32 080 760	33 266 381	38 694 208	46 764 009	30 510 386	31 926 589	38 146 246	31 228 451	36 015 846	35 423 905	32 926 438	417 331 986
- Interventions écon.	-	-	-	-	-	-	-	-	-	-	-	-	-
- Budgets annexes	30 348 766	32 080 760	33 266 381	38 694 208	46 764 009	30 510 386	31 926 589	38 146 246	31 228 451	36 015 846	35 423 905	32 926 438	417 331 986
4. Frais de fonctionnement	80 562 839	50 658 652	82 593 243	120 882 472	88 440 057	106 587 189	78 577 362	90 128 875	105 327 981	108 424 084	91 860 964	166 473 994	1 170 517 713
5. Dépenses en capital	8 012 707	2 980 563	13 104 011	13 095 240	7 445 667	2 981 427	2 972 249	2 978 970	2 975 338	380 446	5 582 046	-	62 508 663
6. Dépenses urgentes	20 512 042	38 626 266	31 580 610	28 873 337	19 365 142	24 360 063	33 554 616	52 603 127	39 303 773	28 481 666	7 675 564	47 346 120	372 282 326
7. Rembours dette Miba	-	-	-	-	-	-	-	-	-	-	-	-	-
8. Paiements PPTE	-	-	-	-	-	-	-	-	-	-	-	-	-
9. Extourne	-	-	-	-	-	2 532,71	-	-	-	35 968 704	52 877 419	53 780 341	142 628 997
<b>TOTAL</b>	<b>291 736 306</b>	<b>274 546 128</b>	<b>314 710 110</b>	<b>383 887 532</b>	<b>337 632 239</b>	<b>339 793 619</b>	<b>300 670 392</b>	<b>353 568 414</b>	<b>334 152 243</b>	<b>388 234 320</b>	<b>389 932 099</b>	<b>499 243 513</b>	<b>4 208 106 914</b>

Sources : Ministère des Finances (Direction du Trésor) et Banque Centrale du Congo.

Tableau II.3 bis

DEPENSES PUBLIQUES  
( en milliers de CDF)

	2 016												
	Janvier	Février	Mars	Avril	Mai	Juin	Juillet	Août	Septembre	Octobre	Novembre	Décembre	Cumul
1. Rémunérations	159 645 828	161 136 966	167 388 983	163 678 979	163 426 999	166 487 913	165 287 516	161 804 496	164 347 934	164 040 127	166 176 353	158 604 922	1 962 027 015
2. Dette publique	7 754 282	2 906 317	5 604 545	10 292 189	31 819 073	2 830 909	59 275 775	8 070 070	6 455 725	2 067 820	3 350 439	20 603 338	161 030 481
- Extérieure	7 006 305	1 737 833	3 144 485	9 760 966	27 924 944	2 470 546	56 264 665	7 139 700	4 080 673	2 067 820	3 350 439	20 603 338	145 551 713
- Intérieure													
- Frais financiers	747 977	1 168 484	2 460 060	531 223	3 894 129	360 363	3 011 110	930 370	2 375 052				15 478 768
3. Subventions & transferts	29 488 093	38 592 246	33 466 275	28 552 521	18 747 619	31 415 995	17 727 103	23 037 308	13 992 170	12 360 307	27 969 121	24 449 647	299 798 405
- Interventions écon.	-	-	-										
- Budgets annexes	29 488 093	38 592 246	33 466 275	28 552 521	18 747 619	31 415 995	17 727 103	23 037 308	13 992 170	12 360 307	27 969 121	24 449 647	299 798 405
4. Frais de fonctionnement	74 676 429	56 454 802	79 547 632	71 935 161	67 019 524	98 729 887	74 027 660	94 154 222	121 613 925	150 059 822	124 405 803	148 963 198	1 012 624 868
5. Dépenses en capital	2 602 845	-	-	-		-	-	-	-	-	6 464 129,61	-	160 745 676
6. Dépenses urgentes	34 981 863	16 854 563	11 554 774	31 680 786	16 497 681	21 917 142	80 027 647	26 564 280	32 101 218	38 197 274	44 122 138	48 353 730	402 853 096
7. Rembours dette Miba	-	-	-	-		-	-	-	-	-	-	-	-
8. Paiements TVA-R		46 889 807		59 892 210						30 000 000		66 033	136 848 050
9. Paiements PPTE	-	-	-	-		-	-	-	-	-	-	-	
10.Extourne	-		-		-	47 211	1 655 052			0	0	0	1 702 263
TOTAL	309 149 341	322 834 701	297 562 210	366 031 846	297 510 897	321 429 058	398 000 753	313 630 375	338 510 972	396 725 350	372 487 983	401 040 866	4 137 629 854

Sources : Ministère des Finances (Direction du Trésor) et Banque Centrale du Congo.

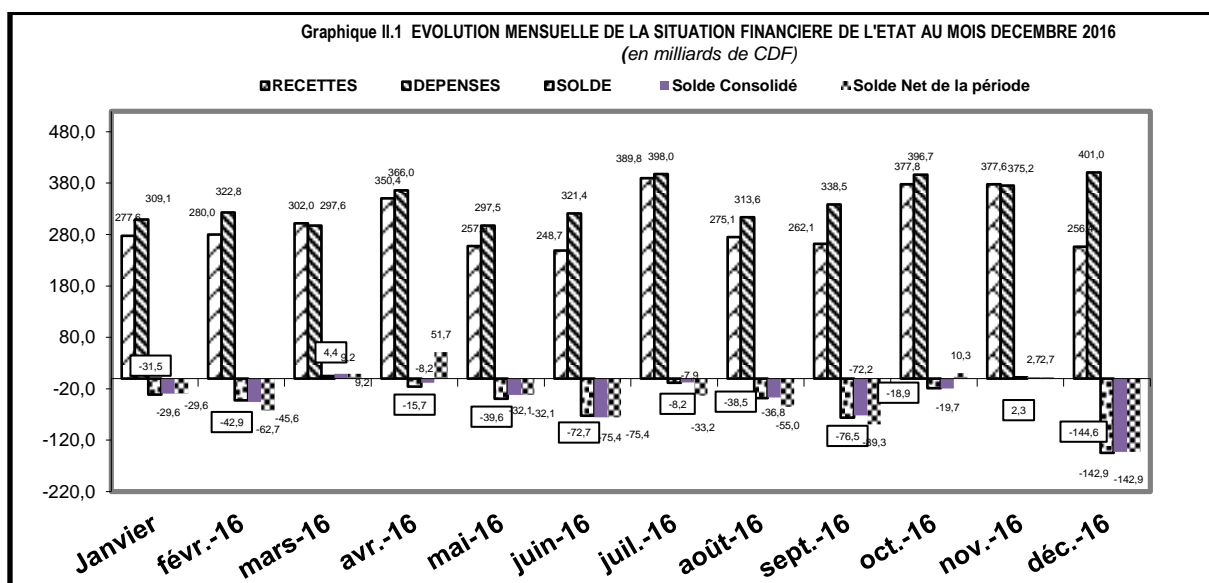

Source : Tableau II.1 bis.

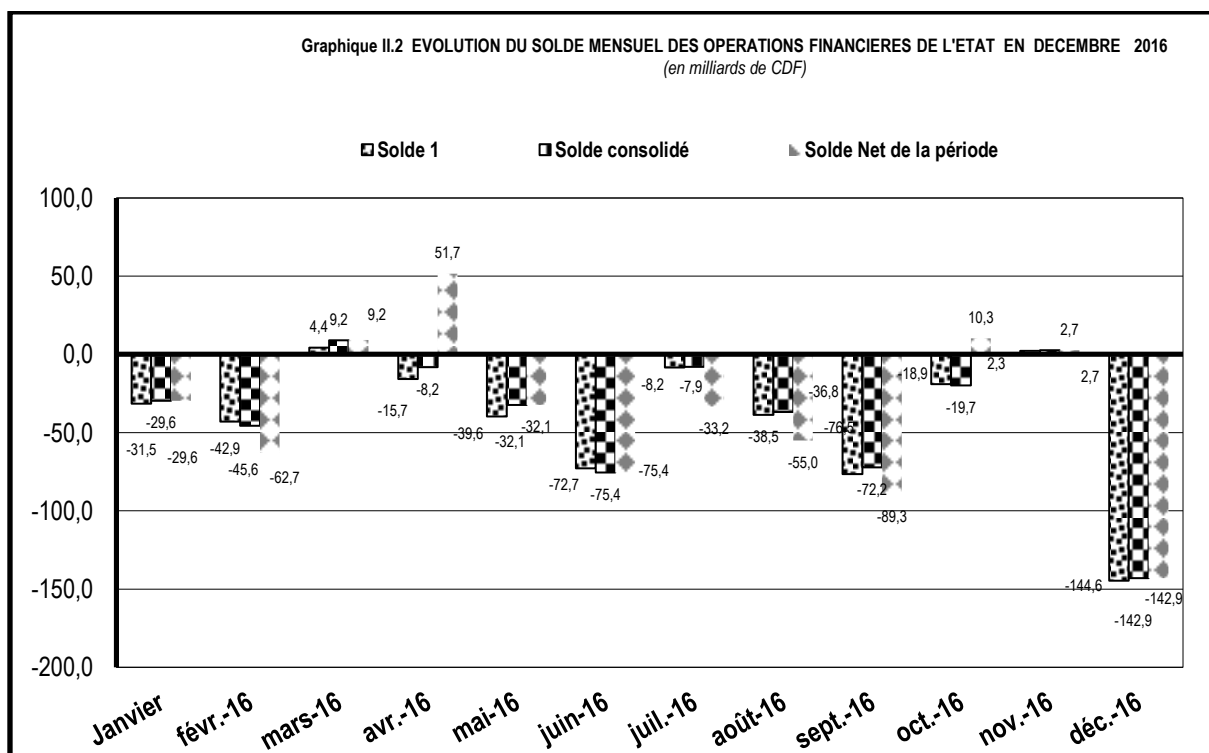

Source : Tableau II.1 bis.

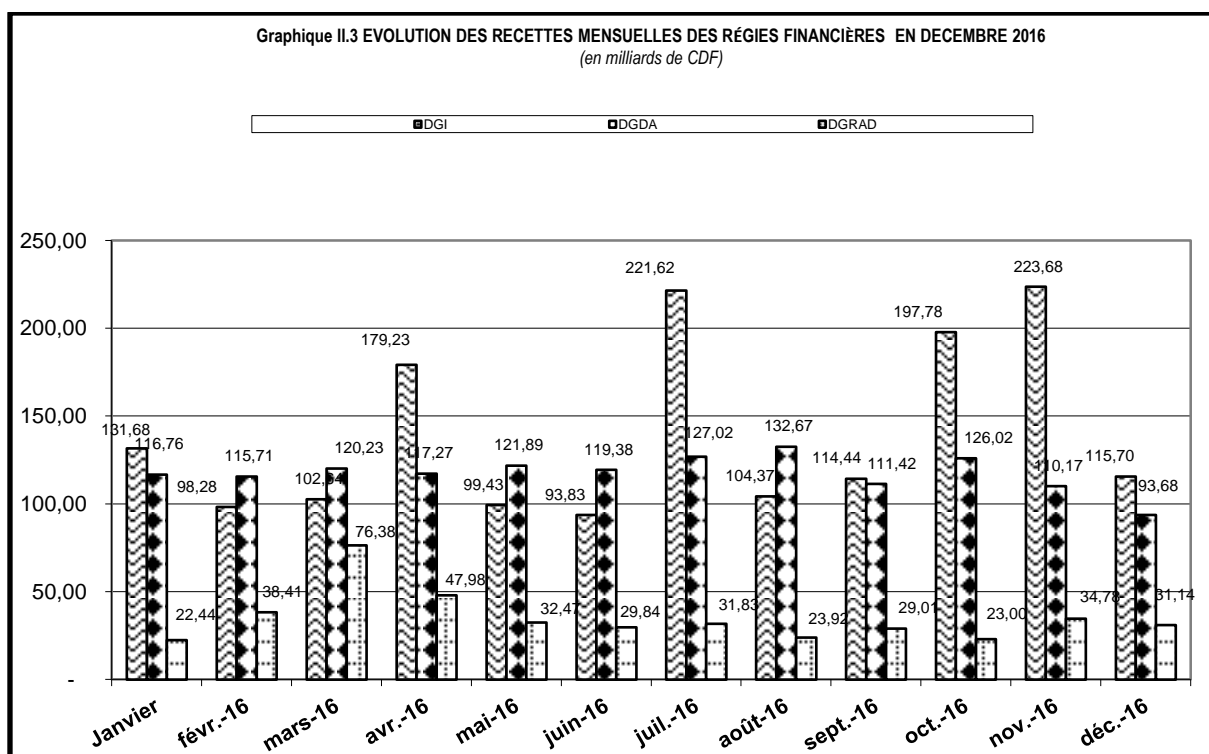

Source : Tableau II.1 bis.

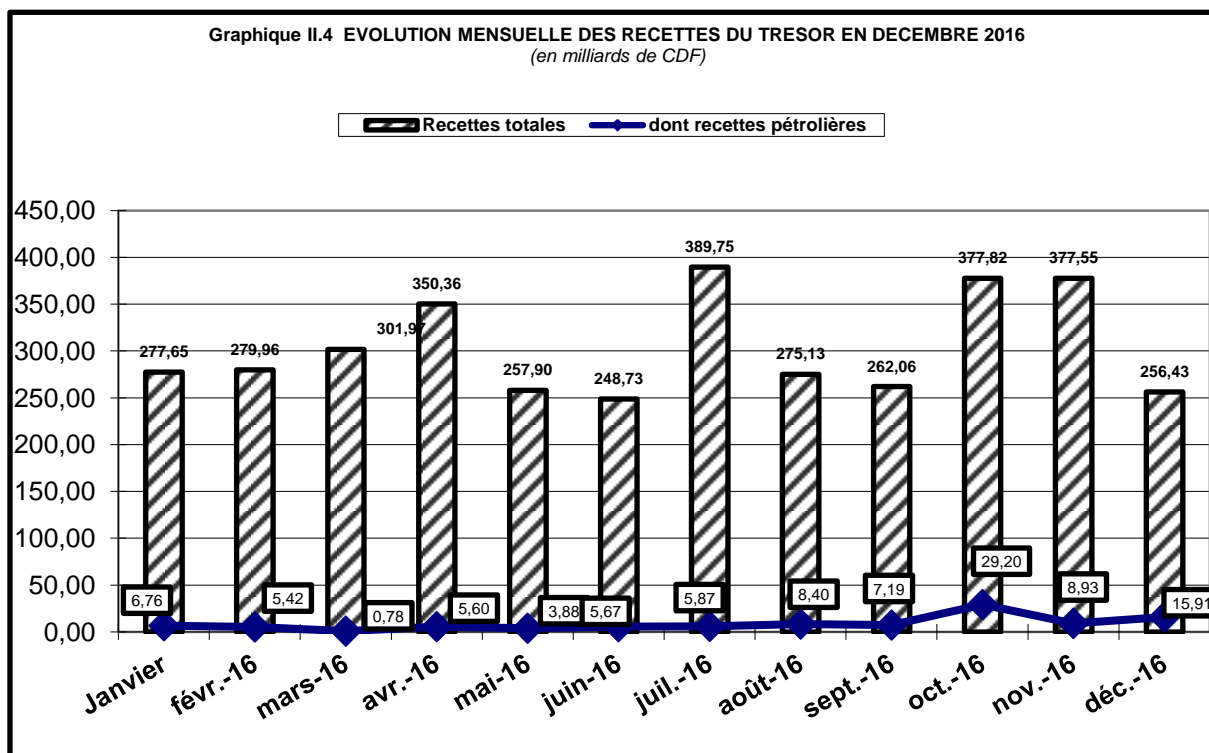

Source : Tableau II.1 bis.

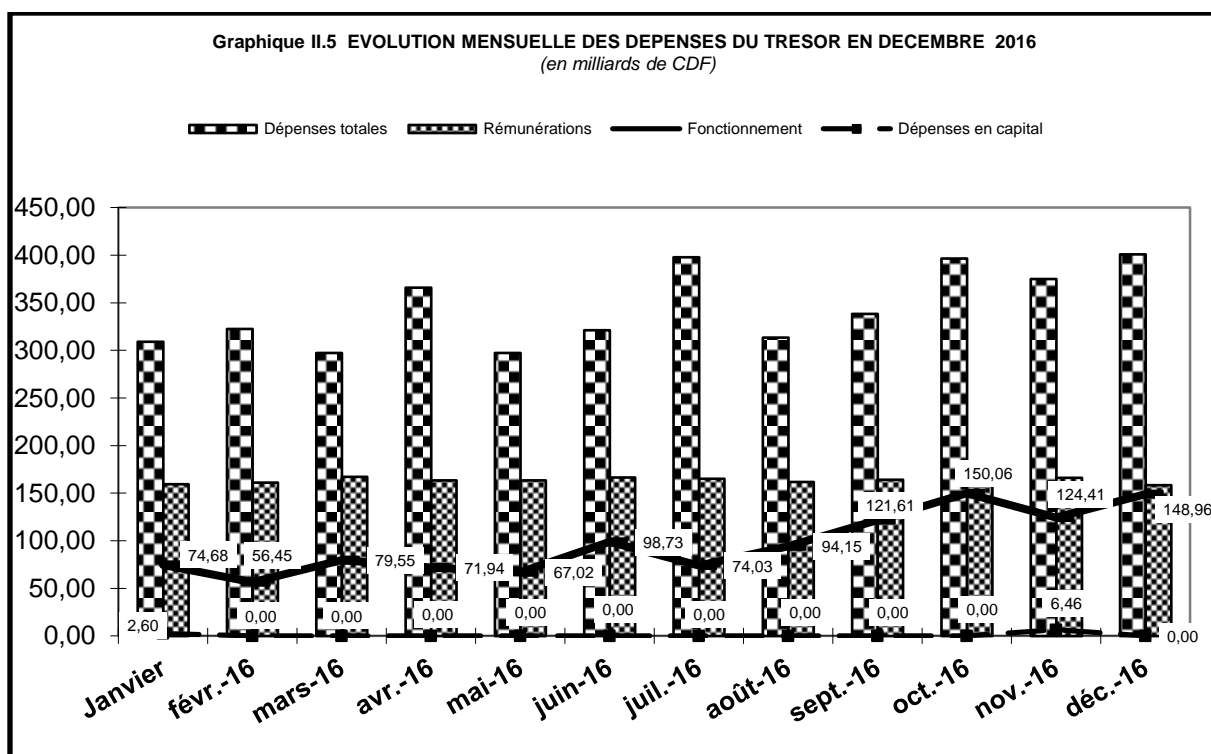

Source : Tableau II.1 bis.

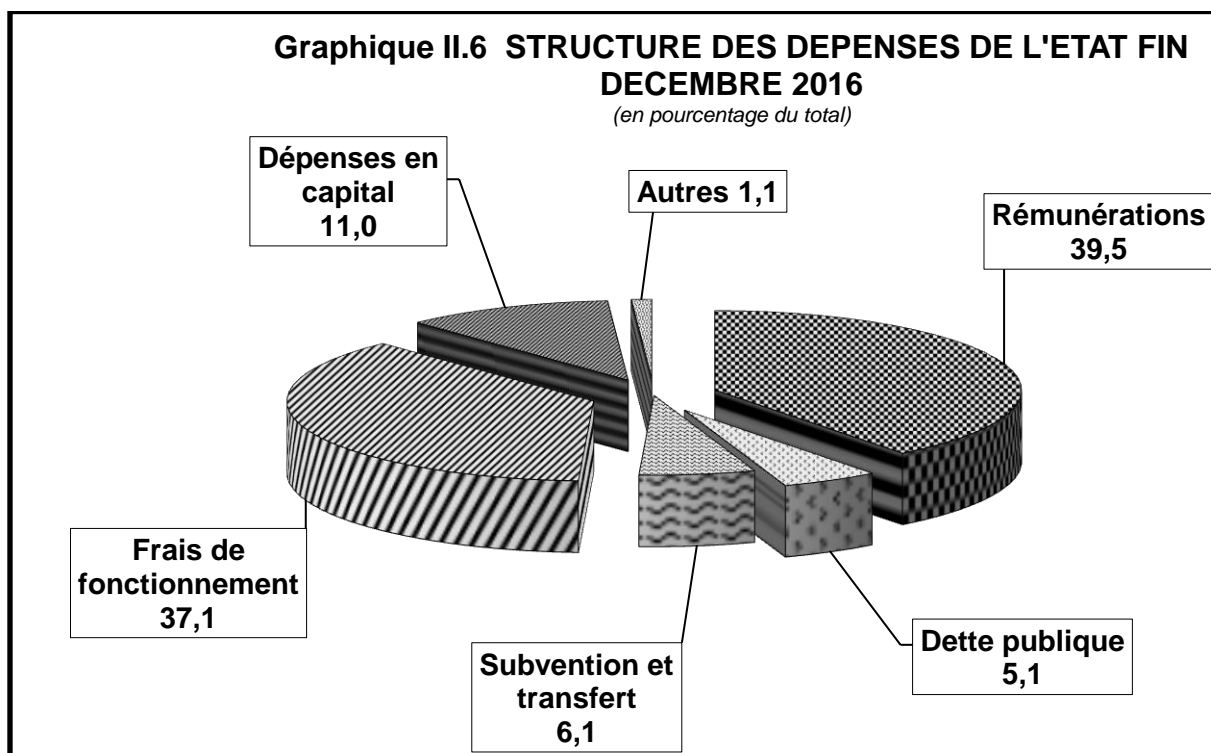

Source : Tableau II.1 bis.

Tableau III.1

**ÉVOLUTION MENSUELLE DES COURS DE LA MONNAIE NATIONALE PAR RAPPORT AU USD <sup>(1)</sup>**  
(USD/CDF) Sauf indication contraire

	INDICATIF	LIBRE	VARIATIONS COURS INDICATIF		VARIATIONS COURS LIBRE		Ecart en % (4)
			(2)	(3)	(2)	(3)	
<b>2005</b>							
Décembre	431,28	434,31	+ 3,3	+ 3,0	+ 3,7	+ 4,3	+ 0,7
<b>2006</b>							
Décembre	503,43	515,93	+ 5,1	- 14,3	+ 3,4	- 15,8	+ 2,5
<b>2007</b>							
Décembre	500,67	503,04	+ 0,4	+ 0,6	- 0,4	+ 2,6	+ 0,5
<b>2008</b>							
Décembre	606,89	617,08	- 4,2	- 17,5	- 9,0	- 18,5	+ 1,7
<b>2009</b>							
Décembre	904,31	862,42	- 0,5	- 32,9	+ 0,3	- 28,4	- 4,6
<b>2010</b>							
Décembre	912,07	920,40	- 0,2	- 0,9	- 0,9	- 6,3	+ 0,9
<b>2011</b>							
Décembre	899,21	901,58	+ 1,3	+ 1,4	+ 0,9	+ 2,1	+ 0,3
<b>2012</b>							
Décembre	914,99	922,44	+ 0,1	- 1,7	- 0,1	- 2,3	+ 0,8
<b>2013</b>							
Décembre	926,43	935,87	- 0,4	- 1,2	- 0,5	- 1,4	+ 1,0
<b>2014</b>							
Janvier	927,44	936,46	- 0,1	- 0,1	- 0,1	- 0,1	+ 1,0
Février	927,50	934,52	- 0,0	- 0,1	0,2	+ 0,1	+ 0,8
Mars	925,66	934,59	+ 0,2	0,1	0,0	+ 0,1	+ 1,0
Avril	924,54	931,38	+ 0,1	0,2	0,3	+ 0,5	+ 0,7
Mai	924,86	931,15	- 0,0	0,2	0,0	+ 0,5	+ 0,7
Juin	925,04	930,94	- 0,0	0,2	0,0	+ 0,5	+ 0,6
Juillet	924,05	932,32	+ 0,1	0,3	- 0,1	+ 0,4	+ 0,9
Août	924,24	932,11	- 0,0	0,2	0,0	+ 0,4	+ 0,9
Septembre	924,44	933,15	- 0,0	0,2	- 0,1	+ 0,3	+ 0,9
Octobre	925,01	931,38	- 0,1	0,2	0,2	+ 0,5	+ 0,7
Novembre	924,33	930,89	+ 0,1	0,2	0,1	+ 0,5	+ 0,7
Décembre	925,11	932,09	- 0,1	0,1	- 0,1	+ 0,4	+ 0,8
<b>2015</b>							
Janvier	925,44	933,43	- 0,0	- 0,0	- 0,1	- 0,1	+ 0,9
Février	925,02	931,38	+ 0,0	+ 0,0	+ 0,2	+ 0,1	+ 0,7
Mars	925,62	931,75	- 0,1	- 0,1	- 0,0	+ 0,0	+ 0,7
Avril	925,53	931,43	+ 0,0	- 0,0	+ 0,0	+ 0,1	+ 0,6
Mai	924,79	932,02	+ 0,1	+ 0,0	- 0,1	+ 0,0	+ 0,8
Juin	925,59	932,07	- 0,1	- 0,1	- 0,0	+ 0,0	+ 0,7
Juillet	925,38	932,19	+ 0,0	- 0,0	- 0,0	- 0,0	+ 0,7
Août	925,73	932,16	- 0,0	- 0,1	+ 0,0	- 0,0	+ 0,7
Septembre	926,16	933,13	- 0,0	- 0,1	- 0,1	- 0,1	+ 0,8
Octobre	927,45	931,89	- 0,1	- 0,3	+ 0,1	+ 0,0	+ 0,5
Novembre	927,64	931,86	- 0,0	- 0,3	+ 0,0	+ 0,0	+ 0,5
Décembre	927,51	933,79	+ 0,0	- 0,3	- 0,2	- 0,2	+ 0,7
<b>2016</b>							
Janvier	928,49	938,41	- 0,1	- 0,1	- 0,5	- 0,5	+ 1,1
Février	930,23	942,09	- 0,2	- 0,3	- 0,4	- 0,9	+ 1,3
Mars	936,48	948,51	- 0,7	- 1,0	- 0,7	- 1,6	+ 1,3
Avril	945,70	969,00	- 1,0	- 1,9	- 2,1	- 3,6	+ 2,5
Mai	952,18	978,17	- 0,7	- 2,6	- 0,9	- 4,5	+ 2,7
Juin	965,71	1 003,14	- 1,4	- 4,0	- 2,5	- 6,9	+ 3,9
Juillet	991,62	1 054,43	- 2,6	- 6,5	- 4,9	- 11,4	+ 6,3
Août	1 011,69	1 070,37	- 2,0	- 8,3	- 1,5	- 12,8	+ 5,8
Septembre	1 060,98	1 200,12	- 4,6	- 12,6	- 10,8	- 22,2	+ 13,1
Octobre	1 120,56	1 231,45	- 5,3	- 17,2	- 2,5	- 24,2	+ 9,9
Novembre	1 147,31	1 221,84	- 2,3	- 19,2	+ 0,8	- 23,6	+ 6,5
Décembre	1 201,49	1 252,48	- 4,5	- 22,8	- 2,4	- 25,4	+ 4,2

**Source** : - Banque Centrale du Congo.

(1) Cours moyens mensuels à la clôture de la journée.

(2) Variations calculées par rapport au cours du mois précédent.

(3) Variations calculées par rapport au dernier cours de l'année précédente.

(4) Ecart entre le cours libre et le cours indicatif.

Tableau III.2

**ÉVOLUTION DU TAUX DE CHANGE DU DOLLAR SUR LE MARCHÉ <sup>(1)</sup>**  
( USD/CDF )

	Banques agréées		Bureaux de change		Cours		Ecart	Cours	
	Cours acheteur	Cours vendeur	Cours acheteur	Cours vendeur	indicatif	libre	en %	le plus bas	le plus haut
<b>2005</b>									
<b>Décembre</b>									
30/12	443,31	446,60	447,37	453,08	445,40	450,22	1,08	440,00	456,55
<b>2006</b>									
<b>Décembre</b>									
28/12	499,70	507,52	513,19	518,66	503,43	515,93	2,48	520,00	490,00
<b>2007</b>									
<b>Décembre</b>									
31/12	496,59	510,29	500,81	508,63	502,99	504,72	0,34	495,64	516,61
<b>2008</b>									
<b>Décembre</b>									
30/12	627,97	649,85	652,68	662,23	639,32	657,45	2,84	605,72	674,98
<b>2009</b>									
<b>Décembre</b>									
30/12	896,89	908,10	900,67	908,54	902,66	904,60	0,22	895,00	915,00
<b>2010</b>									
<b>Décembre</b>									
	906,50	922,40	915,15	925,00	915,13	920,08	0,54	890,00	937,48
<b>2011</b>									
<b>Décembre</b>									
	903,30	915,20	921,47	926,53	910,65	924,00	1,47	880,00	930,00
<b>2012</b>									
<b>Décembre</b>									
	911,60	919,99	922,71	929,04	915,17	925,87	1,17	899,00	935,00
<b>2013</b>									
<b>Décembre</b>									
	921,62	932,23	932,86	940,19	925,50	936,52	1,19	900,00	945,00
<b>2014</b>									
<b>Janvier</b>									
	920,94	933,63	934,62	941,88	926,74	938,25	1,24	900,00	951,99
<b>Février</b>									
	923,77	931,12	933,15	937,76	929,39	935,46	0,65	903,33	945,00
<b>Mars</b>									
	917,45	923,83	922,14	930,45	921,93	926,29	0,47	900,00	945,00
<b>Avril</b>									
	917,51	931,47	926,99	935,92	924,01	931,45	0,81	908,00	939,37
<b>Mai</b>									
	922,18	929,08	929,34	935,69	925,87	932,51	0,72	900,00	940,00
<b>Juin</b>									
	921,23	928,61	928,30	936,14	926,12	932,22	0,66	909,00	940,00
<b>Juillet</b>									
	918,85	927,08	929,95	933,09	924,16	931,52	0,80	905,00	940,00
<b>Août</b>									
	916,90	930,00	929,85	937,40	922,66	933,62	1,19	907,00	940,00
<b>Septembre</b>									
	917,59	931,67	931,80	932,33	925,80	932,07	0,68	900,00	940,03
<b>Octobre</b>									
	920,97	930,65	927,37	930,04	925,54	928,71	0,34	909,00	940,00
<b>Novembre</b>									
	922,38	930,43	930,89	933,01	925,32	931,95	0,72	905,57	940,00
<b>Décembre</b>									
	917,61	931,77	930,03	935,10	924,51	932,56	0,87	905,56	940,00
<b>2015</b>									
<b>Janvier</b>									
	919,76	930,36	926,43	934,55	925,32	930,49	0,56	907,11	940,00
<b>Février</b>									
	921,26	927,28	929,72	935,39	924,13	932,56	0,91	910,00	940,00
<b>Mars</b>									
	922,11	929,50	928,69	934,44	926,15	931,57	0,69	913,00	930,76
<b>Avril</b>									
	919,87	929,23	926,66	936,29	926,62	931,47	0,52	900,00	940,00
<b>Mai</b>									
	921,48	929,74	928,46	939,38	926,06	933,92	0,85	910,00	940,00
<b>Juin</b>									
	920,65	932,21	928,32	937,36	925,79	932,84	0,76	912,00	940,00
<b>Juillet</b>									
	917,62	928,03	928,84	935,37	924,23	932,10	0,85	910,00	940,00
<b>Août</b>									
	919,86	931,68	931,44	934,70	926,48	933,07	0,71	911,00	940,00
<b>Septembre</b>									
	918,84	931,03	930,68	934,55	925,45	932,61	0,77	900,00	941,22
<b>Octobre</b>									
	920,74	931,18	929,40	933,37	928,02	931,38	0,36	910,00	940,00
<b>Novembre</b>									
	922,44	930,41	931,13	933,11	925,73	932,12	0,69	913,00	940,00
<b>Décembre</b>									
	921,95	934,19	936,77	939,91	927,92	938,34	1,12	900,13	950,00
<b>2016</b>									
<b>Janvier</b>									
	994,40	947,15	932,92	940,53	929,51	936,73	0,78	910,09	952,00
<b>Février</b>									
	931,27	938,27	942,51	948,08	933,97	945,30	1,21	913,27	958,12
<b>Mars</b>									
	936,61	948,54	951,69	961,55	941,58	956,62	1,60	975,00	927,29
<b>Avril</b>									
	945,60	959,83	968,33	981,73	949,49	975,03	2,69	988,67	935,15
<b>Mai</b>									
	947,56	968,36	982,13	989,82	954,95	985,98	3,25	936,68	990,00
<b>Juin</b>									
	978,43	997,05	1 009,33	1 043,68	983,76	1 026,51	4,34	958,80	1 150,00
<b>Juillet</b>									
	991,82	1 017,51	1 049,08	1 074,00	997,17	1 061,54	6,45	970,00	1 150,00
<b>Août</b>									
	1 017,32	1 038,80	1 072,84	1 100,00	1 024,00	1 086,42	6,10	991,21	1 150,00
<b>Septembre</b>									
	1 042,17	1 084,17	1 187,23	1 213,01	1 060,98	1 200,12	13,11	1 000,00	1 250,00
<b>Octobre</b>									
	1 103,89	1 179,18	1 187,91	1 275,00	1 120,56	1 231,45	9,90	1 045,84	1 275,00
<b>Novembre</b>									
	1 165,73	1 200,04	1 240,39	1 266,75	1 175,91	1 253,57	6,60	1 054,47	1 300,00
<b>Décembre</b>									
	1 196,21	1 239,29	1 261,13	1 271,06	1 215,59	1 266,09	4,15	1 160,00	1 300,00

**Source** : - Banque Centrale du Congo.

(1) Cours fin période.



**Tableau III.3**

**VARIATIONS MOYENNES MENSUELLES DES COURS DE CHANGE EN % <sup>(1)</sup>**

Périodes	2008		2009		2010		2011		2012		2013		2014		2015		2016	
	INDICATIF	LIBRE	INDICATIF	LIBRE	INDICATIF	LIBRE	INDICATIF	LIBRE	INDICATIF	LIBRE	INDICATIF	LIBRE	INDICATIF	LIBRE	INDICATIF	LIBRE	INDICATIF	LIBRE
	USD	USD	USD	USD	USD	USD	USD	USD	USD	USD	USD	USD	USD	USD	USD	USD	USD	USD
Janvier	-6,0	-8,0	-7,7	-7,3	-1,9	-1,7	-0,1	-0,0	-0,1	-0,0	-0,0	0,0	-0,0	0,0	-0,0	-0,0	-0,1	-0,5
Février	-4,5	-4,6	-7,5	-7,5	-1,0	-1,0	0,0	0,0	-0,0	0,1	-0,0	0,0	-0,0	0,0	0,0	-0,0	-0,2	-0,4
Mars	-3,2	-3,4	-7,0	-7,2	0,0	-0,1	0,0	0,0	-0,0	-0,0	0,0	0,0	0,0	0,0	-0,1	-0,0	-0,7	-0,7
Avril	-2,6	-2,6	-5,9	-4,8	-0,2	-0,0	-0,0	-0,0	-0,0	0,0	0,0	0,0	0,0	0,0	0,0	0,0	-1,0	-2,1
Mai	-2,1	-2,0	-3,8	-3,4	-0,1	-0,1	-0,0	-0,0	-0,0	0,0	-0,0	-0,0	-0,0	-0,0	-0,0	0,0	-0,7	-0,9
Juin	-1,6	-1,8	-2,8	-2,5	0,0	-0,1	-0,0	0,0	0,0	-0,0	0,0	-0,0	-0,0	0,0	-0,0	-0,0	-1,4	-2,5
Juillet	-1,5	-1,5	-3,0	-2,7	0,0	-0,0	0,0	-0,0	0,0	0,0	0,0	0,0	0,0	0,0	-0,1	-0,0	-0,1	-0,2
Août	-1,3	-1,3	-3,0	-2,9	0,0	0,0	-0,0	0,0	0,0	0,0	-0,0	-0,0	-0,0	0,0	-0,0	-0,0	-0,1	0,1
Septembre	-1,3	-1,3	-1,2	-3,0	-0,1	-0,0	-0,0	0,0	0,0	0,0	-0,0	-0,0	-0,0	-0,1	0,0	0,0	-0,2	-0,4
Octobre	-1,3	-1,4	-3,2	-3,0	0,0	-0,0	-0,0	-0,0	0,0	0,0	0,0	-0,0	0,0	0,0	-0,0	0,0	-0,3	-0,1
Novembre	-1,4	-1,5	-3,2	-2,9	0,0	-0,0	0,2	0,2	0,0	0,0	-0,0	-0,0	0,0	-0,0	-0,0	-0,0	-0,2	-0,1
Décembre	-2,0	-2,2	-2,8	2,0	-0,0	-0,0	-0,2	-0,2	-0,0	-0,0	-0,0	-0,0	0,0	0,0	-0,0	-0,0	-0,2	-0,0

**Source** : - Banque Centrale du Congo.

(1) Il s'agit de la moyenne des variations.

Tableau III.4

COURS DE CHANGE MOYEN INTERBANCAIRE DES DEVISES ETRANGERES CONTRE LA DEVISE NATIONALE (CDF)

	2 013		2 014		2 015		2 016											
	Décembre	Moyenne annuelle	Décembre	Moyenne annuelle	Décembre	Moyenne annuelle	Janvier	Février	Mars	Avril	Mai	Juin	Juillet	Août	Septembre	Octobre	Novembre	Décembre
1 USD	926,63	919,67	925,14	926,06	927,31	926,03	928,25	930,02	936,15	945,33	951,92	963,75	990,98	1 010,48	1 033,91	1 087,72	1 144,80	1 200,33
1 CAD.	871,40	892,69	800,82	837,96	677,75	726,11	654,63	671,91	705,79	735,96	736,42	763,84	760,54	777,19	788,18	822,39	851,12	898,11
1 GBP	1 516,42	1 438,52	1 433,39	1 523,10	1 391,54	1 411,67	1 340,94	1 330,73	1 330,45	1 351,89	1 383,93	1 387,83	1 304,32	1 323,79	1 360,13	1 344,35	1 421,09	1 499,39
1 CHF	1 038,00	992,40	949,54	1 012,27	930,56	961,00	923,09	935,08	952,30	981,14	974,70	993,55	1 008,91	1 041,08	1 060,48	1 102,06	1 150,09	1 176,24
100 JPY	894,88	944,19	775,13	876,88	761,03	765,61	784,18	807,83	828,96	860,58	875,19	904,48	952,01	626,39	1 012,72	1 048,64	1 060,63	1 034,42
100 XAF	193,68	186,25	174,06	187,23	153,75	156,95	153,70	157,14	158,48	163,40	164,25	165,15	167,19	172,69	176,62	182,91	188,58	192,92
1 EUR	1 270,45	1 221,74	1 155,82	1 230,94	1 008,53	1 029,76	1 008,19	1 030,74	1 039,53	1 071,81	1 077,39	1 083,38	1 096,70	1 132,76	1 158,56	1 194,93	1 236,98	1 265,44
1 ZAR	89,36	95,71	80,64	85,39	62,15	73,07	57,22	58,88	60,05	64,59	95,82	63,75	68,56	73,48	73,16	77,99	82,22	86,52
1 DTS	1 425,39	1 396,93	1 347,96	1 406,27	1 285,11	1 295,68	1 282,85	1 295,99	1 305,27	1 331,78	1 343,75	1 358,67	1 377,93	1 413,96	1 446,66	1 502,00	1 563,64	1 616,90
1 AUD	829,29	890,60	766,50	835,85	671,68	694,58	655,55	662,03	699,84	724,51	697,51	712,55	746,90	771,46	782,29	828,60	862,81	883,07

44

Source : - Banque Centrale du Congo.

Tableau III.5

**VOLUME DES TRANSACTIONS SUR LE MARCHÉ DES CHANGES**  
(en millions de USD)

Période	BCC		Bques agréées		Bur. de Chge		Total		Volume total
	Achat	Vente	Achat	Vente	Achat	Vente	Achat	Vente	
<b>2006</b>									
déc-06	5,50	0,00	32,48	42,21	0,86	0,83	38,84	43,05	81,89
<b>Cumul 06</b>	<b>10,40</b>	<b>11,00</b>	<b>308,80</b>	<b>367,94</b>	<b>13,33</b>	<b>13,77</b>	<b>332,53</b>	<b>392,71</b>	<b>725,24</b>
<b>2007</b>									
déc-07	0,00	0,00	56,42	60,67	2,08	2,35	58,49	63,02	121,52
<b>Cumul 07</b>	<b>66,94</b>	<b>0,00</b>	<b>533,47</b>	<b>562,79</b>	<b>13,04</b>	<b>14,25</b>	<b>613,45</b>	<b>515,38</b>	<b>1 128,83</b>
<b>2008</b>									
déc-08	0,00	0,00	72,52	76,48	0,69	0,76	73,21	77,24	150,44
<b>Cumul 08</b>	<b>0,00</b>	<b>0,00</b>	<b>916,46</b>	<b>973,39</b>	<b>10,00</b>	<b>10,59</b>	<b>926,45</b>	<b>983,97</b>	<b>1 910,43</b>
<b>2009</b>									
déc-09	0,00	12,25	85,54	81,04	0,47	0,57	86,01	93,86	179,87
<b>Cumul 09</b>	<b>11,00</b>	<b>124,65</b>	<b>851,04</b>	<b>867,41</b>	<b>5,65</b>	<b>5,54</b>	<b>867,70</b>	<b>997,60</b>	<b>1 865,30</b>
<b>2010</b>									
déc-10	0,00	0,00	104,77	121,60	0,56	0,68	105,33	122,28	227,61
<b>Cumul 10</b>	<b>0,00</b>	<b>10,00</b>	<b>1 039,55</b>	<b>1 094,18</b>	<b>5,58</b>	<b>5,58</b>	<b>1 045,13</b>	<b>1 109,76</b>	<b>2 154,89</b>
<b>2011</b>									
déc-11	4,02	0,00	76,09	92,21	0,27	0,29	80,38	92,50	172,88
<b>Cumul 11</b>	<b>164,97</b>	<b>49,90</b>	<b>1 211,34</b>	<b>1 310,44</b>	<b>5,78</b>	<b>6,54</b>	<b>1 382,09</b>	<b>1 366,89</b>	<b>2 748,98</b>
<b>2012</b>									
déc-12	47,00	0,00	158,31	187,08	3,05	2,62	208,36	189,70	398,07
<b>Cumul 12</b>	<b>266,36</b>	<b>29,13</b>	<b>2 144,98</b>	<b>2 237,98</b>	<b>25,70</b>	<b>19,90</b>	<b>2 437,05</b>	<b>2 287,01</b>	<b>4 724,06</b>
<b>2013</b>									
janv-13	16,00	24,00	217,61	198,84	1,88	1,68	235,49	224,52	460,01
mars-13	0,00	0,00	196,47	174,29	3,54	3,49	200,01	177,79	377,80
juin-13	0,00	0,00	137,54	138,21	1,68	1,80	139,22	140,01	279,23
sept-13	0,00	0,00	199,64	226,30	2,21	2,00	201,86	228,30	430,16
déc-13			223,94	197,59	1,46	1,25	225,40	198,83	424,23
<b>Cumul 13</b>	<b>25,00</b>	<b>24,00</b>	<b>2 289,00</b>	<b>2 291,63</b>	<b>25,78</b>	<b>23,93</b>	<b>2 339,77</b>	<b>2 339,57</b>	<b>4 679,34</b>
<b>2014</b>									
janv-14	26,00	0,00	216,34	201,54	1,55	1,36	243,89	202,90	446,79
févr-14	25,00	0,00	253,99	219,30	1,33	1,13	280,32	220,43	500,75
mars-14	156,00	0,00	256,36	314,41	1,27	1,10	413,63	315,50	729,13
avr-14	46,50	0,00	245,92	228,38	1,46	1,32	293,88	229,70	523,58
mai-14	42,00	0,00	229,55	231,42	1,28	1,05	272,83	232,48	505,30
juin-14	25,00	0,00	233,58	237,04	1,30	1,20	259,88	238,23	498,12
juil-14	53,10	0,00	289,99	294,97	2,59	2,47	345,69	297,44	643,13
août-14	92,00	0,00	247,72	263,27	1,72	1,46	341,44	264,72	606,17
sept-14	10,00	0,00	241,80	265,92	1,69	1,50	253,49	267,42	520,92
oct-14	54,00	0,00	292,04	289,19	2,09	1,80	348,13	290,99	639,11
nov-14	40,00	0,00	302,32	291,45	1,74	1,51	344,07	292,96	637,03
déc-14	42,00	0,00	239,14	309,87	1,98	1,79	283,12	311,65	594,77
<b>Cumul 14</b>	<b>611,60</b>	<b>0,00</b>	<b>3 048,75</b>	<b>3 146,76</b>	<b>20,01</b>	<b>17,66</b>	<b>3 680,36</b>	<b>3 164,42</b>	<b>6 844,79</b>
<b>2015</b>									
janv-15	20,00	0,00	192,10	220,01	1,33	1,15	213,43	221,16	434,60
févr-15	27,50	0,00	224,82	250,19	1,47	1,32	253,79	251,51	505,31
mars-15	23,50	0,00	225,10	325,28	6,80	8,67	255,40	333,95	589,35
avr-15	36,00	0,00	295,65	349,94	1,75	1,61	333,40	351,55	684,96
mai-15	16,00	6,00	190,30	220,70	1,38	1,22	207,68	227,93	435,61
juin-15	20,00	14,10	230,51	324,39	1,62	1,49	252,13	339,97	592,10
juil-15	5,00	5,00	259,36	402,33	2,08	1,74	266,44	409,07	675,50
août-15	13,40	10,40	215,33	228,42	2,23	1,82	230,96	240,64	471,60
sept-15	7,00	7,00	252,82	259,35	2,39	2,03	262,21	268,38	530,59
oct-15	13,00	9,00	163,27	221,12	2,11	1,71	178,39	231,84	410,22
nov-15	0,00	0,00	228,39	258,08	2,34	2,19	230,73	260,27	491,00
déc-15	4,10	4,10	230,20	328,62	2,41	2,19	236,71	334,91	571,62
<b>Cumul 15</b>	<b>185,50</b>	<b>55,60</b>	<b>2 707,85</b>	<b>3 388,43</b>	<b>27,92</b>	<b>27,15</b>	<b>2 921,28</b>	<b>3 471,19</b>	<b>6 392,46</b>
<b>2016</b>									
janv-16	0,00	0,00	192,56	202,25	1,75	2,01	194,31	204,26	398,56
févr-16	0,00	50,00	171,88	148,34	1,39	1,81	173,28	200,16	373,43
mars-16	0,00	0,00	208,00	179,45	1,84	1,66	209,84	181,10	390,95
avr-16	0,00	50,00	242,40	125,40	1,82	1,00	244,22	176,40	420,62
mai-16	0,00	0,00	188,19	128,05	1,30	1,13	189,49	129,18	318,67
juin-16	0,00	50,00	189,88	87,44	1,32	0,69	191,20	138,12	329,32
juil-16	0,00	0,00	177,75	54,93	0,88	0,50	178,63	55,43	234,06
août-16	0,00	0,00	119,88	59,40	0,40	0,35	120,28	59,76	180,04
sept-16	0,00	0,00	85,00	35,59	0,26	0,16	85,26	35,75	121,01
oct-16	0,00	50,00	104,87	32,49	0,51	0,44	105,38	82,93	188,31
nov-16	0,00	46,75	133,54	54,84	0,50	0,23	134,05	101,82	235,87
déc-16	1,50	1,50	124,53	78,03	1,39	1,29	127,42	80,82	208,23
<b>Cumul 16</b>	<b>1,50</b>	<b>248,25</b>	<b>1 938,48</b>	<b>1 186,21</b>	<b>13,38</b>	<b>11,26</b>	<b>1 953,36</b>	<b>1 445,72</b>	<b>3 399,08</b>

**Source** : Banque Centrale du Congo.

### III.6. EXÉCUTION DU BUDGET EN DEVISES

(en USD)

	CUMUL 2013	CUMUL 2014	juin-15	déc-15	CUMUL 2015	janv-16	févr-16	mars-16	avr-16	mai-16	juin-16	juil-16	août-16	sept-16	oct-16
<b>I. RECETTES</b>	<b>1 178 095 519</b>	<b>737 595 201</b>	<b>30 026 162</b>	<b>39 701 629</b>	<b>645 971 953</b>	<b>5 500 129</b>	<b>34 691 805</b>	<b>12 782 725</b>	<b>25 848 455</b>	<b>25 315 165</b>	<b>19 352 825</b>	<b>65 675 362</b>	<b>21 941 665</b>	<b>43 257 400</b>	<b>18 866 113</b>
<b>A. Recettes d'exploitation</b>	<b>49 158 012</b>	<b>56 557 737</b>	<b>22 988 697</b>	<b>34 498 858</b>	<b>199 644 553</b>	<b>5 470 809</b>	<b>4 945 177</b>	<b>4 384 564</b>	<b>4 176 112</b>	<b>9 180 502</b>	<b>4 430 366</b>	<b>9 430 475</b>	<b>4 911 832</b>	<b>3 911 964</b>	<b>4 593 391</b>
1. Intérêts créditeurs	5 154 342	5 634 763	-	546 021	4 067 983	856 095	394 229	528 148	464 896	559 252	750 302	593 600	1 099 626	258 472	189 859
2. Intérêts créditeurs FMI	397 459	506 602	426 516	-	671 342	-	57 720	-	-	57 692	-	-	66 762	-	-
3. Redevance de Contrôle de Change	41 549 242	46 717 468	3 947 371	3 797 879	45 361 134	4 494 947	4 372 478	3 570 352	3 464 395	3 418 658	3 463 992	3 764 290	3 545 428	3 406 338	4 299 555
4. Recettes HDM	370 397	397 378	12 980	11 180	401 216	6 320	24 450	56 640	66 326	34 844	93 972	-	-	-	7 730
5. Autres recettes d'exploitation	1 686 572	3 301 526	18 601 830	30 143 778	149 142 878	113 446	96 300	229 423	180 494	5 110 056	122 100	5 072 585	200 017	247 154	96 246
<b>B. Opérations de change</b>	<b>1 128 937 507</b>	<b>681 037 464</b>	<b>7 037 465</b>	<b>5 202 771</b>	<b>446 327 400</b>	<b>29 320</b>	<b>29 746 627</b>	<b>8 398 161</b>	<b>21 672 343</b>	<b>16 134 663</b>	<b>14 922 459</b>	<b>56 244 887</b>	<b>17 029 833</b>	<b>39 345 437</b>	<b>14 272 722</b>
1. Rachats recettes fiscales et non fisc.	1 073 039 638	67 173 721	637 465	5 202 771	280 970 931	29 320	6 346 975	8 398 161	21 672 343	16 134 663	14 922 459	56 244 887	17 029 833	39 345 437	14 272 722
- rachats recettes minières	535 595 089	22 878 220	-	-	-	-	-	7 918 731	21 656 489	16 036 304	14 898 253	56 214 817	17 029 833	28 056 031	14 272 722
- Pas de porte chinois	-	-	-	-	-	-	-	-	-	-	-	-	-	-	-
- Pas de porte minier	-	-	-	-	-	-	-	-	-	-	-	-	-	-	-
- Autres	100 048 343	31 675 692	637 465	5 202 771	280 970 931	29 320	6 346 975	479 430	15 854	98 359	24 206	30 070	-	11 289 406	-
2. Rachats Financements extérieurs	28 897 869	2 263 743	-	-	29 956 469	-	23 399 652	-	-	-	-	-	-	-	-
- IDA	4 236 877	2 263 743	-	-	-	-	-	-	-	-	-	-	-	-	-
- BAD	24 660 992	-	-	-	29 956 469	-	23 399 652	-	-	-	-	-	-	-	-
3. Achats interbancaires(Adjudications)	27 000 000	611 600 000	6 400 000	-	135 400 000	-	-	-	-	-	-	-	-	-	-
4. Swap (Achats)	-	-	-	-	-	-	-	-	-	-	-	-	-	-	-
<b>C. FPCE/FRPC</b>	<b>-</b>	<b>-</b>	<b>-</b>	<b>-</b>	<b>-</b>	<b>-</b>	<b>-</b>	<b>-</b>	<b>-</b>	<b>-</b>	<b>-</b>	<b>-</b>	<b>-</b>	<b>-</b>	<b>-</b>
<b>II. DEPENSES</b>	<b>1 079 583 812</b>	<b>822 917 665</b>	<b>83 156 049</b>	<b>113 605 029</b>	<b>885 083 366</b>	<b>39 999 388</b>	<b>83 130 326</b>	<b>56 189 822</b>	<b>109 136 481</b>	<b>39 998 042</b>	<b>107 350 321</b>	<b>128 589 692</b>	<b>43 945 696</b>	<b>114 746 385</b>	<b>21 706 966</b>
<b>A. Dépenses du Trésor</b>	<b>991 454 683</b>	<b>762 216 811</b>	<b>72 181 331</b>	<b>100 060 220</b>	<b>796 194 756</b>	<b>31 557 013</b>	<b>28 068 888</b>	<b>29 507 475</b>	<b>43 031 087</b>	<b>33 588 116</b>	<b>47 339 201</b>	<b>110 565 483</b>	<b>32 978 824</b>	<b>42 227 024</b>	<b>20 213 007</b>
1. Service de la dette extérieure	188 089 451	209 036 138	29 912 900	32 890 130	195 735 761	3 649 681	4 805 775	8 286 686	19 001 779	18 215 030	25 701 280	34 287 394	6 385 342	9 317 206	2 743 764
2. Paiements diverses créances	141 582 578	72 412 052	5 430 662	6 433 763	67 607 355	5 171 483	4 667 367	4 178 534	2 820 279	4 282 889	7 595 878	1 811 786	4 199 106	3 354 360	3 466 540
- Créance Demimpex (Office des Routes) I et II	45 881 982	-	1 120 697	1 120 697	7 844 869	1 120 687	1 120 687	-	-	-	-	-	-	-	-
- Créance Demimpex 510 VEHICULES	5 210 902	4 596 768	400 824	-	4 409 082	-	-	1 120 687	-	-	-	-	-	-	-
- TELECONSULT	15 333 850	4 180 534	-	1 012 052	4 962 040	-	-	-	-	-	691 663	-	-	-	-
- Frais Financiers Chute Katende 9 M	1 072 651	-	-	-	74 479	-	-	-	-	-	-	-	-	-	-
- Frais Financiers Chute Katende 21 M	1 324 583	1 962 038	109 141	501 014	2 534 454	250 796	233 214	357 847	120 279	1 582 889	928 004	-	922 895	78 149	190 329
- Créances Raw Bank Chute Katende 21 M	13 678 128	9 000 000	-	-	1 771 900	-	-	-	-	-	-	-	-	-	-
- Créances Sté de distribution Intern. Mat. Agricole	16 200 000	31 913 466	2 700 000	2 700 000	32 400 000	2 700 000	2 213 466	2 700 000	2 700 000	2 700 000	5 400 000	-	2 700 000	2 700 000	2 700 000
- Créances FLY CONGO et CENI (HMIE)	4 000 000	-	-	-	-	-	-	-	-	-	-	-	-	-	-
- Créance Angelin Ocean Trade	-	8 909 246	-	-	-	-	-	-	-	-	576 211	-	-	-	-
- Créances MAKOBOLA	-	-	1 100 000	1 100 000	9 900 000	1 100 000	1 100 000	-	-	-	-	1 235 575	-	-	-
- Créances Grands hotels	-	-	-	-	805 530	-	-	-	-	-	-	-	-	-	-
- Créances Angelin Ocean Trade	-	-	-	-	-	-	-	-	-	-	-	576 211	576 211	576 211	576 211
- Sinitmax	-	-	-	-	1 155 000	-	-	-	-	-	-	-	-	-	-
3. Fonctionnement	661 782 654	480 768 621	36 937 769	60 736 327	532 851 640	22 735 849	18 595 746	17 042 255	21 209 029	11 090 196	14 042 043	74 466 303	22 394 376	29 555 458	14 002 704
- Représentations diplomatiques	23 923 827	21 572 154	1 644 831	1 281 191	18 642 100	1 188 762	267 000	3 319 028	700 702	1 428 720	1 099 214	2 543 940	1 363 975	1 393 235	884 339
- Fournisseurs étrangers	297 291 424	221 862 708	10 033 113	38 457 724	221 233 956	5 794 039	6 681 051	2 606 144	5 825 656	2 291 441	5 444 328	1 886 250	4 949 716	5 329 737	2 570 686
- Institutions	189 631 555	120 531 299	9 754 847	14 532 618	145 706 660	5 420 709	6 568 642	4 348 336	5 164 169	1 610 000	6 903 355	6 967 083	-	-	6 361 500
- CENI	12 882 335	15 023 687	10 000 000	-	22 000 000	-	-	-	-	920 000	-	55 920 000	8 720 031	10 980 762	-
- Parlementaires	9 634 191	-	-	-	5 497 545	-	-	-	-	-	-	-	-	-	-
- Armée	42 038 505	18 295 669	-	-	33 631 826	6 265 371	-	-	-	-	-	150 402	560 860	138 597	-
- Missions et Soins de santé	49 674 267	43 362 735	4 543 306	6 009 694	64 449 358	3 514 618	4 294 054	5 910 229	6 512 041	4 840 035	4 736 819	2 460 546	2 691 065	6 204 973	4 136 178
- Diverses Contributions de la RDC	33 116 615	36 407 069	961 672	455 101	13 007 045	552 350	785 000	858 518	1 336 948	-	-	-	4 108 728	5 508 155	50 000
- Autres	3 589 935	3 713 299	-	-	8 683 150	-	-	-	-	-	-	2 663 515	-	-	-
<b>B. Dépenses de la BCC</b>	<b>88 129 129</b>	<b>60 700 854</b>	<b>10 874 718</b>	<b>13 544 809</b>	<b>88 888 610</b>	<b>8 442 375</b>	<b>55 061 438</b>	<b>26 682 347</b>	<b>66 105 394</b>	<b>6 409 927</b>	<b>60 011 120</b>	<b>18 024 209</b>	<b>10 966 872</b>	<b>72 519 360</b>	<b>1 493 959</b>
1. Remboursement créances	2 478 621	2 373 375	7 231 480	7 451 067	41 333 975	762 735	847 185	19 472 827	229 759	865 725	6 905 214	6 889 822	7 017 163	18 641 994	-
- FMI	-	5 374	6 955 647	6 864 036	38 505 951	-	-	18 609 029	-	-	6 905 214	6 889 822	7 017 163	18 641 994	-
- Autres engagements de la BCC	2 478 621	2 368 001	275 833	887 030	2 828 024	762 735	847 185	863 798	229 759	865 725	-	-	-	-	-
2. Frais financiers	11 726 622	10 276 526	574 844	1 340 484	8 972 974	444 721	2 096 894	890 819	675 509	904 233	891 588	471 975	702 662	743 748	219 753
- Intérêts débiteurs et autres charges/FMI	576 399	720 102	-	-	371 961	-	90 255	-	-	93 768	-	-	89 656	-	-
- Commissions sur paiements	11 150 223	9 556 425	574 844	1 340 484	8 601 013	444 721	2 006 638	890 819	675 509	810 464	891 588	471 975	613 006	743 748	219 753
3. Fonctionnement	38 883 475	34 448 516	2 958 869	4 551 482	35 003 834	843 650	2 049 430	5 808 019	1 656 008	4 462 468	1 765 747	3 326 348	2 732 374	2 939 622	1 274 206
- Fournisseurs étrangers	10 856 638	5 412 854	157 087	929 712	6 542 434	-	647 392	460 625	434 140	1 153 596	125 069	272 471	125 511	641 016	327 295
- Fournisseurs locaux	-	-	-	624 716	-	-	-	-	-	-	-	-	-	-	-
- Missions et Soins de santé	6 649 629	5 101 090	490 678	-	4 905 651	133 198	517 260	488 702	382 211	473 950	492 110	381 754	524 540	826 238	601 574
- HDM	9 415 428	16 464 295	1 078 988	567 736	14 232 997	214 266	209 168	4 032 741	118 050	1 996 230	161 357	1 960 583	14 680	-	138 336
- Frais d'administration et de gestion	11 637 407	7 013 663	1 232 116	2 416 741	8 326 821	480 682	675 610	825 951	703 607	819 712	987 211	711 540	2 067 643	1 472 368	157 000
- Bureau de représentation	289 376	-	-	-	-	-	-	-	-	-	-	-	-	-	-
- Liquidation Banque congolaise	-	-	-	12 578	12 578	-	-	-	-	-	-	-	-	-	-
- Autres	34 997	456 613	-	12 578	371 216	15 503	-	-	18 000	18 980	-	-	-	-	50 000
4. Investissements	11 040 411	13 602 438	109 524	201 775	3 577 827	1 391 270	67 928	510 682	44 118	177 500	448 571	4 336 064	514 672	193 997	-
a. Investissements de modernisation	8 299 255	2 501 353	109 524	148 158	1 692 821	1 391 270	67 928	168 602	44 118	30 000	448 571	161 404	126 517	193 997	-
- V.Sat	5 483 600	1 119 653	-	-	220 300	-	-	-	-	-	-	-	-	-	-
- Système National des paiements et Réglementation	-	-	-	-	-	-	-	-	-	-	-	-	-	-	-
- Modernisation de la Direction de la Trésorerie	1 696 431	1 107 609	-	-	659 354	-	-	35 322	-	-	251 698	69 767	-	-	-
- ISA/IFRS	383 381	274 091	-	-	50 740	-	-	46 338	-	-	-	-	-	33 917	-
- Maintenance logiciel( flexcube, Navision...)	-	-	109 524	55 658	669 927	150 388	67 928	86 942	44 118	30 000	196 873	91 637	126 517	160 080	-
- Contrôle des accès (Drection des ressources Humaines)	51 731	-	-	9											

Tableau III.7

POSITION NETTE DE CHANGE D' AUTRES INSTITUTIONS DES DEPOTS <sup>(1)</sup>  
(en milliers de USD)

	2013	2014	2015				2016									
	Année (p)	Année (p)	Mars (p)	Juin (p)	Septembre (p)	Décembre (p)	Janvier (p)	Février (p)	Mars (p)	Avril (p)	Mai(p)	Juin(p)	Juill(p)	Août(p)	Sept(p)	Oct.(p)
1. Position nette en début période (a)	-5 555	12 489	4 478	14 506	3 571	-15 402	-29 924	-29 956	-30 753	-18 868	-404	-32 183	974	-104 968	-19 360	-15 395
2. Différence des cours	5 830	-2 984	5 246	-333	824	2 431	-344	-120	125	12	-4 132	35 531	3 837	115 684	57	218
3. Position nette en début période (b)	275	9 505	9 724	14 173	4 395	-12 971	-30 268	-30 076	-30 628	-18 856	-4 536	3 348	4 811	10 716	-19 303	-15 177
<b>4. Recettes</b>	<b>6 014 427</b>	<b>1 051 501</b>	<b>641 617</b>	<b>352 754</b>	<b>582 189</b>	<b>369 741</b>	<b>220 824</b>	<b>379 851</b>	<b>471 133</b>	<b>415 432</b>	<b>394 389</b>	<b>267 575</b>	<b>391 834</b>	<b>567 134</b>	<b>629 722</b>	<b>182 465</b>
- Exportations	2 145 676	512 808	200 493	131 075	131 984	93 010	78 455	88 406	120 500	126 017	143 546	102 218	175 965	217 200	253 998	73 769
- Invisibles	3 868 751	538 693	441 124	221 679	450 205	276 731	142 369	291 445	350 633	289 415	250 843	165 357	215 869	349 934	375 724	108 696
<b>5. Dépenses</b>	<b>4 757 463</b>	<b>739 203</b>	<b>446 464</b>	<b>286 024</b>	<b>277 769</b>	<b>233 538</b>	<b>138 423</b>	<b>186 496</b>	<b>229 020</b>	<b>233 824</b>	<b>208 717</b>	<b>144 170</b>	<b>199 659</b>	<b>220 842</b>	<b>179 546</b>	<b>173 738</b>
- Importations	1 360 091	131 000	125 157	69 539	87 118	79 888	59 089	85 359	107 157	107 786	80 174	65 365	67 404	79 540	58 076	45 457
- Invisibles	3 397 372	608 203	321 307	216 485	190 651	153 650	79 334	101 137	121 863	126 038	128 543	78 805	132 255	141 302	121 470	128 281
6. Solde (4 -5)	<b>1 256 964</b>	<b>312 298</b>	<b>195 153</b>	<b>66 730</b>	<b>304 420</b>	<b>136 203</b>	<b>82 401</b>	<b>193 355</b>	<b>242 113</b>	<b>181 608</b>	<b>185 672</b>	<b>123 405</b>	<b>192 175</b>	<b>346 292</b>	<b>450 176</b>	<b>8 727</b>
7. Solde des moyens de couverture	-1 251 415	-293 252	-206 471	-79 219	-299 249	-153 156	-82 089	-194 032	-230 353	-163 156	-213 319	-125 779	-301 954	-376 368	-446 268	11 628
<b>8. Position nette à fin période (3+6+7)</b>	<b>5 825</b>	<b>28 551</b>	<b>-1 594</b>	<b>1 684</b>	<b>9 566</b>	<b>-29 924</b>	<b>-29 956</b>	<b>-30 753</b>	<b>-18 868</b>	<b>-404</b>	<b>-32 183</b>	<b>974</b>	<b>-104 968</b>	<b>-19 360</b>	<b>-15 395</b>	<b>5 178</b>

Source : - Banque Centrale Congo.

(1) Au cours du dernier jour de la période.

(a) Cours initial.

(b) Cours actuel.

(p) Provisoire

Tableau III.8

## ÉVOLUTION DES COURS MOYENS MENSUELS DES MATIÈRES PREMIÈRES D'ORIGINE MINÉRALE

Produits et marchés	Cotations	Moyenne 2013	Moyenne 2014	Moyenne 2015	2016											
					Janvier	Février	Mars	Avril	Mai	Juin	Juillet	Août	Septembre	Octobre	Novembre	Décembre
- Cuivre (LME)	\$/tm	7 329,50	6 859,33	5 509,01	4 481,50	4 586,86	4 952,00	4 840,93	4 736,98	4 624,07	4 861,00	4 770,30	4 689,73	4 731,74	5 404,61	5 662,05
- Zinc (LME)	\$/tm	1 909,88	2 160,90	1 933,04	1 514,86	1 701,76	1 808,39	1 843,19	1 874,93	2 014,07	2 190,00	2 279,98	2 289,43	2 298,17	2 553,68	2 656,02
- Cobalt (Londres)	\$/lb	12,98	14,75	13,51	10,39	10,92	11,09	13,44	10,78	10,95	11,07	11,70	12,72	12,76	13,01	13,85
- Diamant Congo (CEEC)	\$/carat	14,36	14,55	15,02	15,66	16,61	14,36	16,89	19,00	14,33	...	...	...	...	...	...
- Coltan (Londres)	\$/lb	115,03	92,25	77,98	53,50	60,50	61,67	63,12	61,50	61,50	61,50	61,37	59,89	58,86	57,16	55,00
- Or (New York)	\$/o.t	1 411,72	1 266,29	1 161,09	1 094,06	1 193,93	1 243,53	1 240,26	1 260,21	1 272,88	1 338,34	1 339,31	1 325,81	1 271,39	1 240,75	1 152,19
- Argent (New York)	cts/o.t	2 389,37	1 908,36	1 571,95	1 405,43	1 509,00	1 541,83	1 622,10	1 692,55	1 715,36	1 994,24	1 958,00	1 919,73	1 767,90	1 738,36	1 634,27
- Pétrole :																
- Brent (Londres)	\$/baril	108,65	99,40	53,63	32,25	33,62	39,79	43,27	47,63	49,86	46,58	47,03	47,29	51,47	47,16	55,08
- WTI (New York)	\$/baril	97,94	93,40	48,91	32,02	30,36	37,89	40,38	46,90	49,03	45,04	44,98	45,86	50,79	46,29	53,33

**Source** : Bourse -Les Echos.

**Pour mémoire** : Once troy (o.t) = 31,103 g et lb = 0,453 kg.

Tableau III.8. bis

## ÉVOLUTION DES COURS MOYENS MENSUELS DES MATIÈRES PREMIÈRES D'ORIGINE AGRICOLE

Produits et marchés	Cotations	Moyenne 2013	Moyenne 2014	Moyenne 2015	2016											
					Janvier	Février	Mars	Avril	Mai	Juin	Juillet	Août	Septembre	octobre	novembre	Décembre
- Huile de palme (Kuala Lumpur) <sup>(1)</sup>	Riggints/tm	2 587,80	3 059,57	2 204,98	2 355,05	2 500,14	2 612,43	2 664,52	2 603,41	2 518,82	2 340,62	2 660,96	2 728,82	2 702,24	2 898,82	3 150,36
- Café Arabica (New York)	Cts/lb	126,01	177,12	132,86	117,23	116,50	125,02	123,00	125,01	135,69	145,96	141,23	151,52	155,58	160,33	138,77
- Café Robusta (Londres)	\$/tm	1 850,62	2 004,49	1 714,21	1 397,81	1 386,86	1 416,09	1 520,05	1 617,95	1 652,59	1 794,29	1 798,26	1 930,23	2 077,10	2 107,68	2 076,05
- Caoutchouc (Singapour)	Cts/kg	279,66	196,49	155,62	122,90	125,90	142,93	160,50	168,25	158,26	179,01	175,40	159,88	166,44	188,41	218,48
- Cacao (New York)	\$/tm	2 210,00	2 210,00	2 918,69	2 907,57	2 841,43	3 014,39	2 936,76	3 163,00	3 117,64	3 163,00	3 163,00	3 163,00	3 163,00	3 163,00	3 163,00
- Coton (New York)	Cts/lb	83,27	76,61	63,26	61,91	59,61	57,81	61,66	62,11	64,11	70,30	70,13	68,72	69,57	70,44	70,66
- Bois (Chigago) <sup>(2)</sup>	\$/bdft	345,68	338,42	269,06	248,24	251,10	290,38	289,42	302,85	299,50	321,84	320,35	313,77	320,31	312,95	317,02

**Source** : Bourse -Les Echos.

(1) - Riggints monnaie de Kuala Lumpur : 25 riggints = 5 euros.

(2) - Bdft (Board foot) : 1 bdft = 2,35973722 liters.

**Tableau III.9****ÉVOLUTION DES VALEURS A L'EXPORTATION DE DIAMANT**

(en milliers de USD)

Périodes	2012		2013		2014		2015		2016	
	DIAMANT	DIAMANT	DIAMANT	DIAMANT	DIAMANT	DIAMANT	DIAMANT	DIAMANT	DIAMANT	DIAMANT
	C.A.	INDUSTRIEL <sup>(1)</sup>	C.A.	INDUSTRIEL <sup>(1)</sup>	C.A.	INDUSTRIEL <sup>(1)</sup>	C.A.	INDUSTRIEL <sup>(1)</sup>	C.A.	INDUSTRIEL <sup>(1)</sup>
Janvier	15 496,48	-	15 990,84	-	18 252,23	-	797,71	112,62	16 138,91	365,57
Février	32 922,17	-	12 169,91	-	20 119,41	-	768,89	107,59	14 570,27	4 179,73
Mars	24 599,86	-	19 182,08	-	14 186,57	-	1 260,67	246,99	11 492,08	6 937,23
Avril	19 669,42	-	19 658,96	-	13 793,08	-	1 163,32	134,45	13 549,28	4 848,84
Mai	21 900,60	-	18 242,24	-	15 491,20	-	850,23	270,23	15 769,69	6 874,28
Juin	23 075,38	-	11 747,00	-	21 679,35	-	1 050,91	324,65	13 744,39	7 058,30
Juillet	16 648,21	-	22 342,55	-	19 051,42	-	700,18	134,22	...	...
Août	25 504,10	-	17 911,28	-	12 257,09	-	775,70	56,75	...	...
Septembre	19 621,61	-	18 358,22	-	15 577,99	-	1 874,95	131,88	...	...
Octobre	23 844,28	-	24 634,56	-	21 144,91	-	1 079,44	148,82	...	...
Novembre	27 518,55	-	21 632,88	100 093,00	18 365,45	-	1 299,12	366,55	...	...
Décembre	15 879,78	-	21 003,65	-	17 647,47	-	1 440,07	693,27	...	...
TOTAL	266 680,44	-	222 874,18	100 093,00	207 566,17	-	13 061,19	2 728,02	85 264,62	30 263,95

**Sources** : - Ministères des Mines (Commission interministérielle d'Harmonisation et de Consolidation des Statistiques Minières (CTCPM), à partir de 2014.

- Rapports Ministère des Mines et du Centre d'Evaluation, d'Expertise et de Certification des Substances Minérales Précieuses et Semi-précieuses (C.E.E.C.), avant 2014.

(1) Il s'agit de la production industrielle exportée par la SACIM, Sté SAGA SPRL, Sté Minière de Lupatapata (SMDL).

**Tableau III. 10**

**SERVICE DE LA DETTE EXTÉRIEURE PAR GROUPES DES CRÉANCIERS DU 01<sup>er</sup> JANVIER AU 30 NOVEMBRE 2016**  
(en milliers de USD)

CRÉANCIERS	Service prévu	Service effectué	Ecart	Taux d'exécution
INSTITUTIONS MULTILATÉRALES	65 702,2	128 825,9	63 123,7	196,1
CLUB DE LONDRES	2 000,0	-	-2 000,0	-
CLUB DE KINSHASA	31 387,8	36 593,1	5 205,3	116,6
CLUB DE PARIS	39 946,7	42 901,8	2 955,1	107,4
<b>Total</b>	<b>139 036,7</b>	<b>208 320,9</b>	<b>69 284,2</b>	<b>149,8</b>

**Sources** : Direction Générale de la Dette Publique (DGDP) et Banque Centrale du Congo.



Tableau III. 11

EXÉCUTION MENSUELLE DU SERVICE DE LA DETTE PAR GROUPES DES CRÉANCIERS  
(en USD)

CRÉANCIERS	2 013	2 014	2 015	2016											
	Cumul	Cumul	Cumul	Janvier	Février	Mars	Avril	Mai	Juin	Juillet	Août	Septembre	Octobre	Novembre	Cumul
Institutions multilatérales dont : - FMI	91 067 460,7 1 581 393,6	103 420 441,5 725 475,3	135 260 496,0 38 877 912,5	6 846 326,7 6 828 950,0	1 113 903,0 -	19 007 640,0 18 609 029,0	8 372 895,1 -	2 889 568,6 -	7 095 330,4 6 905 214,0	41 235 508,6 6 889 822,0	10 956 389,1 7 017 163,0	19 009 860,0 18 641 993,6	592 867,8 -	11 705 632,8 6 955 207,1	128 825 922,0 71 847 378,7
Club de Londres	-	-	-	-	-	-	-	-	-	-	-	-	-	-	-
Club de Kinshasa	54 664 977,6	31 009 375,7	29 602 112,6	-	4 300 982,3	8 754 763,3	1 790 408,8	4 766 920,6	1 737 358,5	-	2 395 431,0	8 853 327,5	2 091 367,3	1 902 568,7	36 593 128,0
Club de Paris	43 742 937,1	74 926 557,7	70 192 838,6	-	-	84 413,0	-	19 285 928,5	23 378 515,7	717,8	-	86 277,7	-	65 971,8	42 901 824,6
Total	189 475 375,4	209 356 374,8	235 055 447,2	6 846 326,7	5 414 885,3	27 846 816,3	10 163 303,9	26 942 417,7	32 211 204,5	41 236 226,3	13 351 820,1	27 949 465,2	2 684 235,1	13 674 173,3	208 320 874,6

Source : Direction des Opérations Bancaires et des Marchés - BCC.

Tableau III. 12

ÉVOLUTION MENSUELLE DES RÉSERVES DE CHANGE AU SENS LARGE <sup>(1)</sup>  
( en millions de USD)

	2013	2014	2015				2015	2016											
	décembre	décembre	janvier	mars	juin	septembre	décembre	janvier	février	mars	avril	mai	juin	juillet	août	Septembre	octobre	novembre	décembre
En millions de USD	4 306,63	4 522,11	3 365,08	3 338,71	3 363,31	3 095,41	3 136,06	2 846,29	2 790,05	2 860,25	2 761,06	2 737,25	2 618,48	2 845,77	2 777,36	2 687,46	2 585,27	2 441,14	2 417,06
En mois d'importations	5,27	4,99	3,21	3,18	3,21	2,95	2,99	2,90	2,85	2,92	2,82	2,79	2,67	2,90	2,83	2,74	2,64	2,49	2,47
En semaines d'importations	22,83	21,60	13,89	13,78	13,88	12,77	12,94	12,57	12,32	12,63	12,19	12,09	11,56	12,57	12,26	11,87	11,42	10,78	10,68

**Source** : Direction de la Recherche et des Statistiques - BCC.  
(1) Réserves de change incluant les dépôts des banques en monnaies étrangères.

52

Tableau III. 12 bis

ÉVOLUTION MENSUELLE DES RÉSERVES DE CHANGE AU SENS STRICT <sup>(2)</sup>  
( en millions de USD)

	2013	2014	2015					2016											
	décembre	décembre	janvier	mars	juin	septembre	décembre	janvier	février	mars	avril	mai	juin	juillet	août	Septembre	octobre	novembre	décembre
En millions de USD	1 745,41	1 644,46	1 752,85	1 697,29	1 598,83	1 484,01	1 405,06	1 369,08	1 320,64	1 277,23	1 193,96	1 179,48	1 084,65	1 021,74	999,73	927,74	925,40	881,63	847,94
En mois d'importations	2,14	1,81	1,67	1,62	1,52	1,41	1,34	1,40	1,35	1,30	1,22	1,20	1,11	1,04	1,02	0,95	0,94	0,90	0,86
En semaines d'importations	9,25	7,85	7,23	7,00	6,60	6,12	5,80	6,05	5,83	5,64	5,27	5,21	4,79	4,51	4,41	4,10	4,09	3,85	3,74

**Source** : Direction des Opérations Bancaires et des Marchés - BCC.  
(2) Réserves de change tirées exclusivement du budget en devises de la BCC.

Graphique III.1 Évolution des cours indicatif et libre

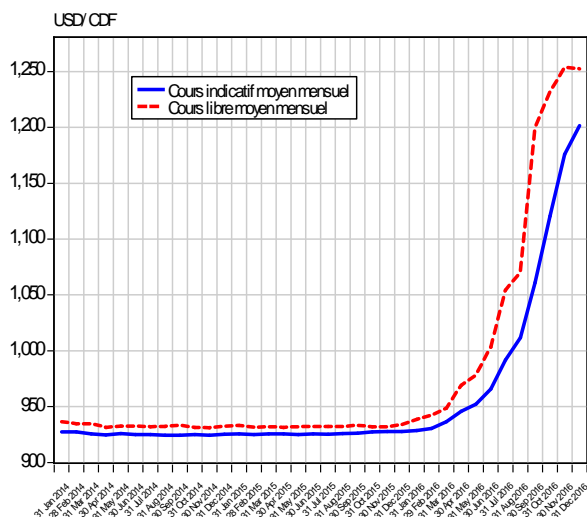

Graphique III.2 Évolution de l'écart en % entre le cours indicatif le cours libre

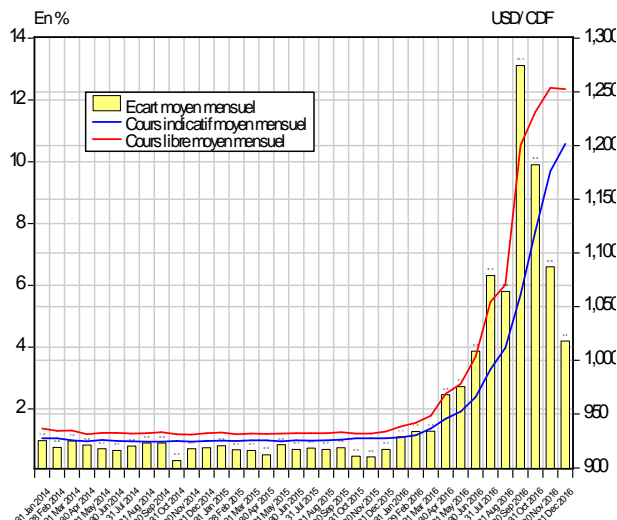

Graphique III.3 Évolution des transactions mensuelles sur le marché des changes

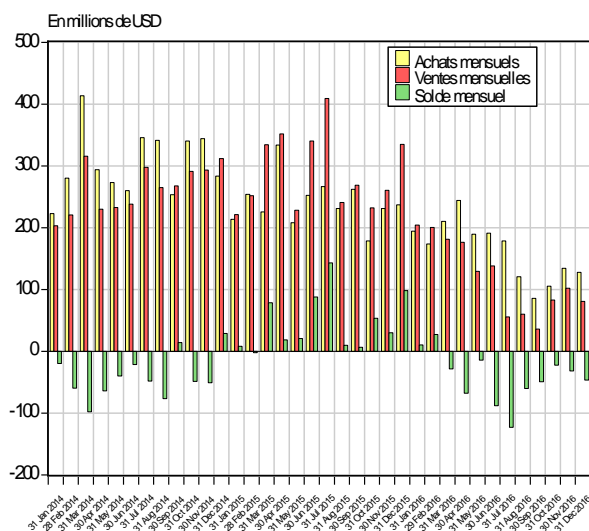

Graphique III.4 Évolution des transactions mensuelles sur le marché des changes

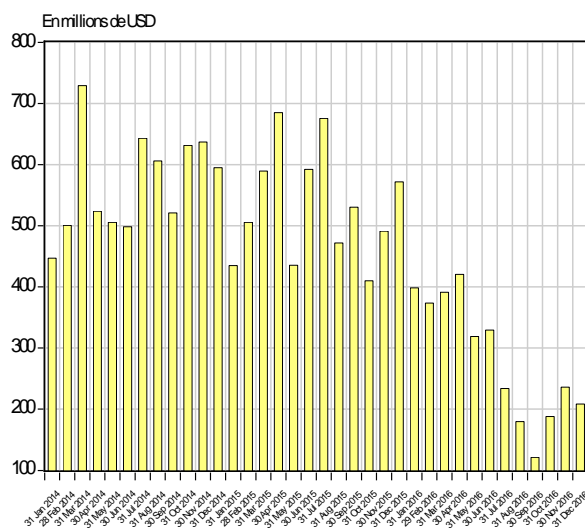

Graphique III.5 Évolution mensuelle du solde budgétaire en devises

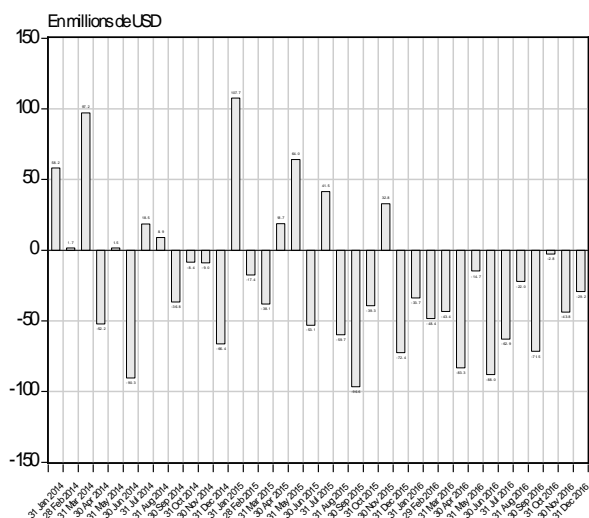

Graphique III.6 Évolution mensuelle des réserves internationales

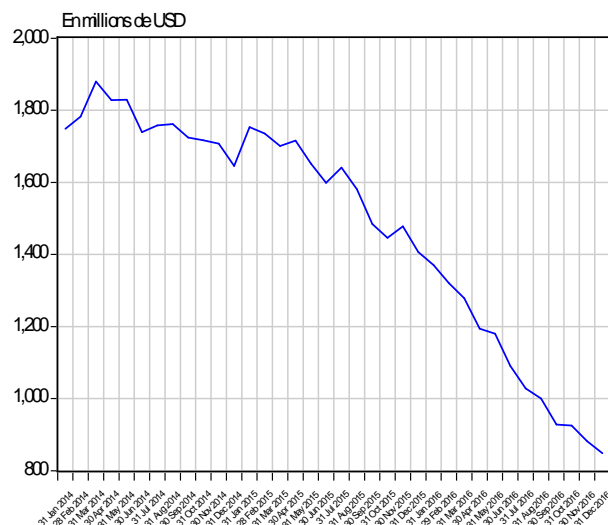

Source : Direction de la Recherche et des Statistiques sur base des données communiquées par la Direction des Opérations Bancaires et des Marchés

Graphique III.7 Évolution des cours du cuivre et du zinc sur le marché de Londres

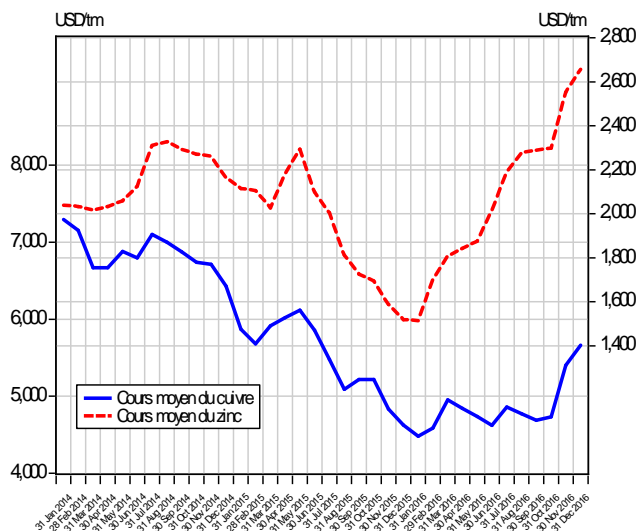

Graphique III.8 Évolution des cours du cobalt et du coltan sur le marché de Londres

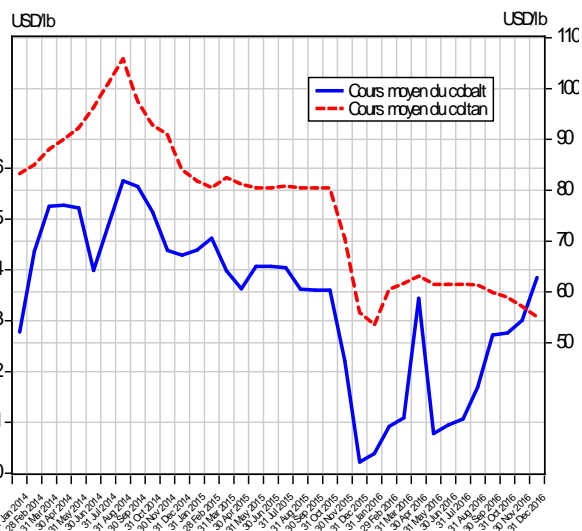

Graphique III.9 Évolution des cours de l'or et de l'argent sur le marché de New York

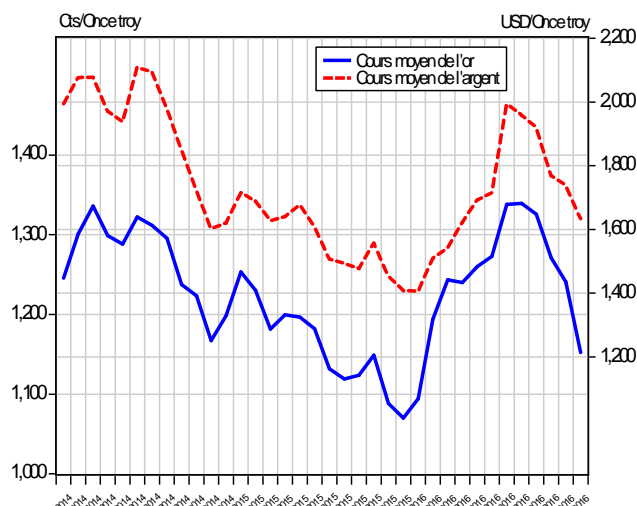

Graphique III.10 Évolution du cours du pétrole sur le marché international

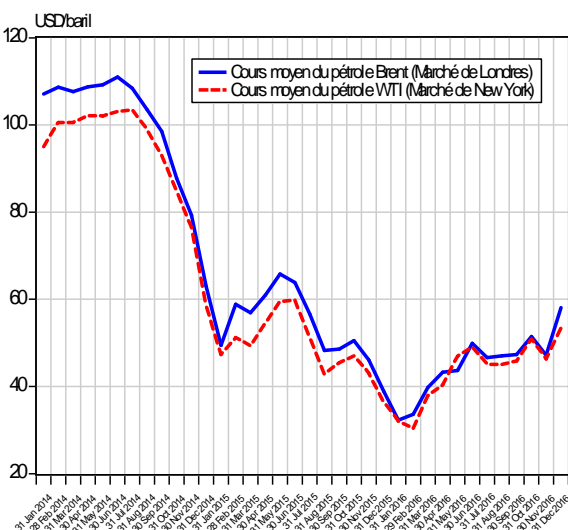

Graphique III.11 Évolution des cours du café et du cacao sur le marché international

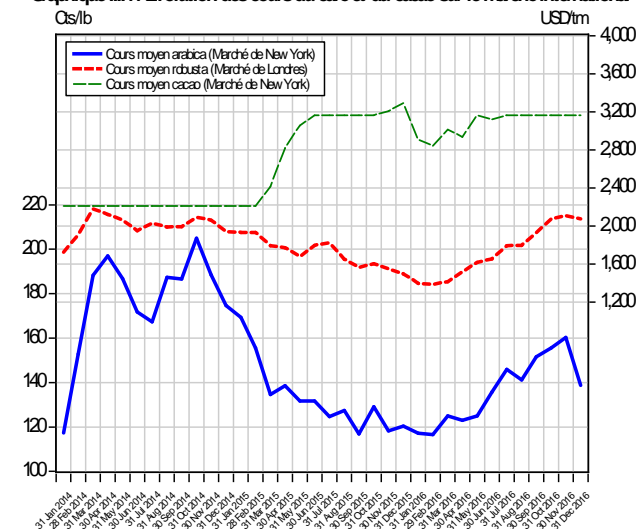

Graphique III.12 Évolution du cours du coton sur le marché de New York

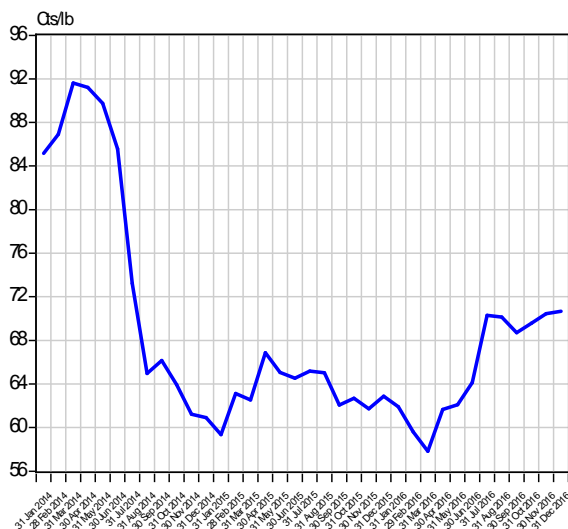

Source : Direction de la Recherche et des Statistiques sur base des données de la Bourse Les Echos.fr (Gr. Tableaux III.8 et III.8 bis)

**Tableau IV. 1**

**SITUATION DES INSTITUTIONS DE DEPOTS <sup>(1)</sup>**

*( en millions de CDF)*

	2 015	2 016											
	DECEMBRE <sup>(p)</sup>	JANVIER <sup>(p)</sup>	FEVRIER <sup>(p)</sup>	MARS <sup>(p)</sup>	AVRIL <sup>(p)</sup>	MAI <sup>(p)</sup>	JUIN <sup>(p)</sup>	JUILLET <sup>(p)</sup>	AOUT <sup>(p)</sup>	SEPTEMBRE <sup>(p)</sup>	OCTOBRE <sup>(p)</sup>	NOVEMBRE <sup>(p)</sup>	DECEMBRE <sup>(p)</sup>
<b>1. AVOIRS EXTERIEURS NETS (a-b)</b>	<b>1 321 426</b>	<b>1 127 784</b>	<b>1 153 025</b>	<b>1 105 372</b>	<b>971 428</b>	<b>918 607</b>	<b>1 116 809</b>	<b>1 200 210</b>	<b>1 220 583</b>	<b>1 272 270</b>	<b>1 233 900</b>	<b>1 163 831</b>	<b>1 151 369</b>
a) Avoirs	2 654 315	2 474 359	2 615 232	2 604 678	2 423 255	2 367 731	2 628 915	2 612 398	2 650 933	2 731 814	2 645 258	2 714 068	2 720 693
b) Engagements	1 332 889	1 346 574	1 462 207	1 499 305	1 451 827	1 449 123	1 512 107	1 412 188	1 430 350	1 459 545	1 411 358	1 550 237	1 569 324
<b>2. AVOIRS INTERIEURS NETS (a+b+c)</b>	<b>3 033 323</b>	<b>2 988 801</b>	<b>3 137 132</b>	<b>3 164 508</b>	<b>3 291 026</b>	<b>3 358 304</b>	<b>3 352 886</b>	<b>3 343 286</b>	<b>3 417 099</b>	<b>3 579 379</b>	<b>3 685 005</b>	<b>3 860 172</b>	<b>3 966 995</b>
a) Créances nettes sur l'Etat	-160 950	-213 586	-156 857	-149 704	-210 691	-182 152	-109 479	-149 466	-90 219	16 427	29 160	73 495	239 278
b) Crédits à l'économie	2 163 404	2 174 067	2 186 429	2 182 095	2 227 041	2 259 078	2 340 057	2 440 842	2 497 914	2 559 157	2 693 294	2 823 593	2 827 082
C) Autres Postes Nets	1 030 869	1 028 320	1 107 561	1 132 117	1 274 676	1 281 379	1 122 307	1 051 910	1 009 404	1 003 795	962 551	963 084	900 635
<b>MASSE MONETAIRE (au sens large)</b>	<b>4 354 749</b>	<b>4 116 585</b>	<b>4 290 157</b>	<b>4 269 880</b>	<b>4 262 454</b>	<b>4 276 911</b>	<b>4 469 695</b>	<b>4 543 495</b>	<b>4 637 682</b>	<b>4 851 649</b>	<b>4 918 905</b>	<b>5 024 003</b>	<b>5 118 364</b>
- Monnaie	1 323 861	1 219 367	1 337 598	1 328 269	1 321 716	1 363 557	1 436 021	1 430 520	1 438 030	1 538 271	1 531 681	1 513 952	1 608 257
- Quasi - monnaie	3 030 888	2 897 219	2 952 559	2 941 612	2 940 738	2 913 354	3 033 674	3 112 975	3 199 652	3 313 378	3 387 223	3 510 050	3 510 107

Source: Banque Centrale du Congo.

(1) Il s'agit de la situation consolidée de la Banque Centrale du Congo et des Autres Institutions de Dépôts (Banques commerciales).

**Tableau IV.2**

**LIQUIDITES MONETAIRES ET QUASI -MONETAIRES DES INSTITUTIONS DE DEPOTS**

(en millions de CDF)

	2 015	2 016											
	DECEMBRE <sup>(p)</sup>	JANVIER <sup>(p)</sup>	FEVRIER <sup>(p)</sup>	MARS <sup>(p)</sup>	AVRIL <sup>(p)</sup>	MAI <sup>(p)</sup>	JUIN <sup>(p)</sup>	JUILLET <sup>(p)</sup>	AOÛT <sup>(p)</sup>	SEPTEMBRE <sup>(p)</sup>	OCTOBRE <sup>(p)</sup>	NOVEMBRE <sup>(p)</sup>	DECEMBRE <sup>(p)</sup>
<b>A. Circulation fiduciaire hors banques</b>	<b>781 868</b>	<b>689 615</b>	<b>732 074</b>	<b>759 014</b>	<b>773 004</b>	<b>792 108</b>	<b>839 306</b>	<b>848 345</b>	<b>858 362</b>	<b>870 379</b>	<b>879 379</b>	<b>952 058</b>	<b>1 045 248</b>
Circulation fiduciaire hors BCC	868 056	790 254	830 333	858 272	865 845	900 439	934 959	949 773	964 006	975 165	978 851	1 047 914	1 141 105
Encaisses AID.	-86 189	-100 640	-98 260	-99 258	-92 842	-108 331	-95 654	-101 428	-105 644	-104 786	-99 472	-95 857	-95 857
<b>B. Dépôts à vue en MN</b>	<b>541 993</b>	<b>529 752</b>	<b>605 525</b>	<b>569 254</b>	<b>548 712</b>	<b>571 448</b>	<b>596 715</b>	<b>582 175</b>	<b>579 669</b>	<b>667 892</b>	<b>652 302</b>	<b>561 895</b>	<b>563 009</b>
B.C.C.	18 749	16 610	12 326	8 715	5 202	4 770	4 760	5 650	4 720	5 441	5 622	5 015	6 129
AID	523 244	513 142	593 199	560 539	543 510	566 678	591 955	576 525	574 949	662 452	646 680	556 880	556 880
<b>C. Dépôts à terme</b>	<b>3 030 888</b>	<b>2 897 219</b>	<b>2 952 559</b>	<b>2 941 612</b>	<b>2 940 738</b>	<b>2 913 354</b>	<b>3 033 674</b>	<b>3 112 975</b>	<b>3 199 652</b>	<b>3 313 378</b>	<b>3 387 223</b>	<b>3 510 050</b>	<b>3 510 107</b>
<b>1. Dépôts à terme MN</b>	<b>72 775</b>	<b>73 690</b>	<b>69 648</b>	<b>79 552</b>	<b>80 358</b>	<b>70 277</b>	<b>70 515</b>	<b>35 083</b>	<b>64 517</b>	<b>64 903</b>	<b>65 176</b>	<b>63 885</b>	<b>63 885</b>
B.C.C.	-	-	-	-	-	-	-	-	-	-	-	-	-
AID	72 775	73 690	69 648	79 552	80 358	70 277	70 515	35 083	64 517	64 903	65 176	63 885	63 885
<b>2. Dépôts en devises</b>	<b>2 942 180</b>	<b>2 811 585</b>	<b>2 830 234</b>	<b>2 826 980</b>	<b>2 825 783</b>	<b>2 807 330</b>	<b>2 929 585</b>	<b>3 042 797</b>	<b>3 097 789</b>	<b>3 219 053</b>	<b>3 296 226</b>	<b>3 419 992</b>	<b>3 420 024</b>
B.C.C.	2 175	2 650	2 263	2 636	2 870	2 527	2 636	2 694	2 462	2 153	2 228	2 764	2 796
AID	2 940 005	2 808 935	2 827 971	2 824 344	2 822 913	2 804 803	2 926 950	3 040 104	3 095 327	3 216 900	3 293 997	3 417 228	3 417 228
<b>3. Provisions pour importations</b>	<b>15 933</b>	<b>11 944</b>	<b>52 677</b>	<b>35 080</b>	<b>34 597</b>	<b>35 747</b>	<b>33 573</b>	<b>35 094</b>	<b>37 346</b>	<b>29 421</b>	<b>25 821</b>	<b>26 173</b>	<b>26 198</b>
B.C.C.	3 258	3 259	3 289	3 437	3 458	3 418	3 486	3 552	3 658	3 803	3 838	3 976	4 002
AID	12 675	8 684	49 388	31 643	31 139	32 329	30 087	31 542	33 688	25 619	21 983	22 197	22 197
<b>TOTAL (A+B+C)</b>	<b>4 354 749</b>	<b>4 116 585</b>	<b>4 290 157</b>	<b>4 269 880</b>	<b>4 262 454</b>	<b>4 276 911</b>	<b>4 469 695</b>	<b>4 543 495</b>	<b>4 637 682</b>	<b>4 851 649</b>	<b>4 918 905</b>	<b>5 024 003</b>	<b>5 118 364</b>

Source: Banque Centrale du Congo.

**Tableau IV.3****SITUATION DES INSTITUTIONS DE DEPOTS***( en millions de USD )*

	2 015	2 016											
	DECEMBRE <sup>(p)</sup>	JANVIER <sup>(p)</sup>	FEVRIER <sup>(p)</sup>	MARS <sup>(p)</sup>	AVRIL <sup>(p)</sup>	MAI <sup>(p)</sup>	JUIN <sup>(p)</sup>	JUILLET <sup>(p)</sup>	AOUT <sup>(p)</sup>	SEPTEMBRE <sup>(p)</sup>	OCTOBRE <sup>(p)</sup>	NOVEMBRE <sup>(p)</sup>	DECEMBRE <sup>(p)</sup>
<b>1. AVOIRS EXTERIEURS NETS (a-b)</b>	<b>1 424,1</b>	<b>1 213,3</b>	<b>1 234,5</b>	<b>1 174,0</b>	<b>1 023,3</b>	<b>962,1</b>	<b>1 139,0</b>	<b>1 205,1</b>	<b>1 194,6</b>	<b>1 204,8</b>	<b>1 100,9</b>	<b>994,1</b>	<b>947,2</b>
a) Avoirs extérieurs	2 860,5	2 662,0	2 800,1	2 766,5	2 552,8	2 479,8	2 681,2	2 622,9	2 594,5	2 586,9	2 360,0	2 318,3	2 238,2
b) Engagements extérieurs	1 436,4	1 448,7	1 565,6	1 592,4	1 529,4	1 517,7	1 542,2	1 417,9	1 399,9	1 382,1	1 259,2	1 324,2	1 291,0
<b>2. AVOIRS INTERIEURS NETS (a+b+c)</b>	<b>3 269,0</b>	<b>3 215,4</b>	<b>3 358,9</b>	<b>3 361,1</b>	<b>3 466,9</b>	<b>3 517,2</b>	<b>3 419,5</b>	<b>3 356,8</b>	<b>3 344,3</b>	<b>3 389,6</b>	<b>3 287,7</b>	<b>3 297,3</b>	<b>3 263,4</b>
a) Créances nettes sur l'Etat	-173,5	-229,8	-167,9	-159,0	-222,0	-190,8	-111,7	-150,1	-88,3	15,6	26,0	62,8	196,8
b) Crédits à l'économie	2 331,5	2 338,9	2 341,0	2 317,7	2 346,1	2 366,0	2 386,6	2 450,7	2 444,7	2 423,4	2 402,9	2 411,9	2 325,7
c) Autres Postes Nets	1 111,0	1 106,3	1 185,9	1 202,4	1 342,8	1 342,0	1 144,6	1 056,2	987,9	950,6	858,8	822,7	740,9
<b>MASSE MONETAIRE</b>	<b>4 693,0</b>	<b>4 428,8</b>	<b>4 593,5</b>	<b>4 535,1</b>	<b>4 490,3</b>	<b>4 479,3</b>	<b>4 558,6</b>	<b>4 561,8</b>	<b>4 538,9</b>	<b>4 594,4</b>	<b>4 388,5</b>	<b>4 291,5</b>	<b>4 210,6</b>
- Monnaie	1 426,7	1 311,8	1 432,2	1 410,8	1 392,4	1 428,1	1 464,6	1 436,3	1 407,4	1 456,7	1 366,5	1 293,2	1 323,0
- Quasi - monnaie	3 266,3	3 116,9	3 161,3	3 124,4	3 097,9	3 051,2	3 094,0	3 125,5	3 131,5	3 137,7	3 022,0	2 998,3	2 887,6

Source: Banque Centrale du Congo.

Taux de change USD/CDF.

(Il s'agit du cours comptable à fin période)

927,92

929,51

933,97

941,51

949,26

954,82

980,51

995,98

1 021,76

1 056,00

1 120,86

1 170,70

1 215,59

Tableau IV.4

**BILAN ANALYTIQUE DE LA BANQUE CENTRALE**  
( en millions de CDF )

	2015	2016											
	DECEMBRE <sup>(p)</sup>	JANVIER <sup>(p)</sup>	FEVRIER <sup>(p)</sup>	MARS <sup>(p)</sup>	AVRIL <sup>(p)</sup>	MAI <sup>(p)</sup>	JUIN <sup>(p)</sup>	JUILLET <sup>(p)</sup>	AOUT <sup>(p)</sup>	SEPTEMBRE <sup>(p)</sup>	OCTOBRE <sup>(p)</sup>	NOVEMBRE <sup>(p)</sup>	DECEMBRE <sup>(p)</sup>
<b>Avoirs Extérieurs Nets</b>	<b>114 724</b>	<b>78 438</b>	<b>-72 689</b>	<b>-90 523</b>	<b>-157 011</b>	<b>-185 665</b>	<b>-123 156</b>	<b>-275 402</b>	<b>-256 476</b>	<b>-247 719</b>	<b>-258 082</b>	<b>-371 514</b>	<b>-383 975</b>
<i>AEN (en millions de USD )</i>	<i>124</i>	<i>84</i>	<i>-78</i>	<i>-96</i>	<i>-165</i>	<i>-194</i>	<i>-126</i>	<i>-277</i>	<i>-251</i>	<i>-235</i>	<i>-230</i>	<i>-317</i>	<i>-316</i>
Avoirs extérieurs	1 141 734	1 102 965	1 124 445	1 117 279	886 750	856 140	934 542	795 700	831 538	871 342	819 524	806 665	813 291
<i>Avoirs extérieurs (en millions de USD)</i>	<i>1 230</i>	<i>1 187</i>	<i>1 204</i>	<i>1 187</i>	<i>934</i>	<i>897</i>	<i>953</i>	<i>799</i>	<i>814</i>	<i>825</i>	<i>731</i>	<i>689</i>	<i>669</i>
Engagements extérieurs	1 027 010	1 024 526	1 197 134	1 207 802	1 043 762	1 041 805	1 057 698	1 071 102	1 088 014	1 119 061	1 077 606	1 178 179	1 197 266
<b>Avoirs Intérieurs Nets</b>	<b>1 148 921</b>	<b>1 205 173</b>	<b>1 351 464</b>	<b>1 348 081</b>	<b>1 359 204</b>	<b>1 451 190</b>	<b>1 439 719</b>	<b>1 582 647</b>	<b>1 650 166</b>	<b>1 734 556</b>	<b>1 715 039</b>	<b>1 803 816</b>	<b>1 997 641</b>
Crédit net à l'Etat	-46 052	-76 102	-20 589	-26 411	-67 213	-28 135	43 216	51 116	114 064	208 564	227 009	223 085	388 868
Créances sur les banques	224 257	214 366	309 868	301 236	325 010	343 674	364 767	354 009	344 991	347 064	474 148	508 266	528 040
Créances sur les Eses Publiques	1	1	1	1	1	1	1	1	1	1	1	1	1
Crédit à l'économie	10 879	12 031	10 722	10 573	10 679	13 893	19 794	22 865	24 152	29 340	32 522	38 626	42 115
Autres Postes nets	959 836	1 054 877	1 051 462	1 062 682	1 090 729	1 121 758	1 011 942	1 154 657	1 166 958	1 149 587	981 360	1 033 839	1 038 617
<b>BASE MONETAIRE AU SENS LARGE</b>	<b>1 263 645</b>	<b>1 283 611</b>	<b>1 278 774</b>	<b>1 257 558</b>	<b>1 202 193</b>	<b>1 265 525</b>	<b>1 316 564</b>	<b>1 307 245</b>	<b>1 393 690</b>	<b>1 486 837</b>	<b>1 456 957</b>	<b>1 432 302</b>	<b>1 613 666</b>
<b>Base monétaire au sens strict</b>	<b>1 258 212</b>	<b>1 277 702</b>	<b>1 273 222</b>	<b>1 251 485</b>	<b>1 195 865</b>	<b>1 259 580</b>	<b>1 310 443</b>	<b>1 300 999</b>	<b>1 387 570</b>	<b>1 480 881</b>	<b>1 450 891</b>	<b>1 425 562</b>	<b>1 606 868</b>
Circulation fiduciaire	868 056	790 254	830 333	858 272	865 845	900 439	934 959	949 773	964 006	975 165	978 851	1 047 914	1 141 105
Dépôts des banques	371 406	470 838	430 563	384 498	324 817	354 370	370 723	345 576	418 845	500 276	466 417	372 633	459 634
Autres dépôts	18 749	16 610	12 326	8 715	5 202	4 770	4 760	5 650	4 720	5 441	5 622	5 015	6 129
<b>Dépôts en devises</b>	<b>2 175</b>	<b>2 650</b>	<b>2 263</b>	<b>2 636</b>	<b>2 870</b>	<b>2 527</b>	<b>2 636</b>	<b>2 694</b>	<b>2 462</b>	<b>2 153</b>	<b>2 228</b>	<b>2 764</b>	<b>2 796</b>
<b>Provisions pour importations</b>	<b>3 258</b>	<b>3 259</b>	<b>3 289</b>	<b>3 437</b>	<b>3 458</b>	<b>3 418</b>	<b>3 486</b>	<b>3 552</b>	<b>3 658</b>	<b>3 803</b>	<b>3 838</b>	<b>3 976</b>	<b>4 002</b>

Source: Banque Centrale du Congo.

Taux de change USD/CDF.

(Il s'agit du cours comptable à fin période)

927,92      929,51      933,97      941,51      949,26      954,82      980,51      995,98      1 021,76      1 056,00      1 120,86      1 170,70      1 215,59



Tableau IV.5

## SITUATION NETTE DE LA BANQUE CENTRALE DU CONGO

(en millions de CDF)

	2 015	2 016											
	DECEMBRE <sup>(p)</sup>	JANVIER <sup>(p)</sup>	FEVRIER <sup>(p)</sup>	MARS <sup>(p)</sup>	AVRIL <sup>(p)</sup>	MAI <sup>(p)</sup>	JUIN <sup>(p)</sup>	JUILLET <sup>(p)</sup>	AOUT <sup>(p)</sup>	SEPTEMBRE <sup>(p)</sup>	OCTOBRE <sup>(p)</sup>	NOVEMBRE <sup>(p)</sup>	DECEMBRE <sup>(p)</sup>
<b>1. AVOIRS EXTERIEURS NETS ( a-b )</b>	<b>114 724</b>	<b>78 438</b>	<b>-72 689</b>	<b>-90 523</b>	<b>-157 011</b>	<b>-185 665</b>	<b>-123 156</b>	<b>-275 402</b>	<b>-256 476</b>	<b>-247 719</b>	<b>-258 082</b>	<b>-371 514</b>	<b>-383 975</b>
a) Avoirs extérieurs	1 141 734	1 102 965	1 124 445	1 117 279	886 750	856 140	934 542	795 700	831 538	871 342	819 524	806 665	813 291
b) Engagements extérieurs	1 027 010	1 024 526	1 197 134	1 207 802	1 043 762	1 041 805	1 057 698	1 071 102	1 088 014	1 119 061	1 077 606	1 178 179	1 197 266
<b>2. AVOIRS INTERIEURS NETS (a+b+c)</b>	<b>1 148 921</b>	<b>1 205 173</b>	<b>1 351 464</b>	<b>1 348 081</b>	<b>1 359 204</b>	<b>1 451 190</b>	<b>1 439 719</b>	<b>1 582 647</b>	<b>1 650 166</b>	<b>1 734 556</b>	<b>1 715 039</b>	<b>1 803 816</b>	<b>1 997 641</b>
a) Créances nettes sur l'Etat	-46 052	-76 102	-20 589	-26 411	-67 213	-28 135	43 216	51 116	114 064	208 564	227 009	223 085	388 868
b) Crédits à l'économie	235 137	226 398	320 590	311 810	335 689	357 567	384 562	376 875	369 144	376 404	506 671	546 893	570 156
c) Autres Postes Nets	959 836	1 054 877	1 051 462	1 062 682	1 090 729	1 121 758	1 011 942	1 154 657	1 166 958	1 149 587	981 360	1 033 839	1 038 617
<b>BASE MONETAIRE</b>	<b>1 263 645</b>	<b>1 283 611</b>	<b>1 278 774</b>	<b>1 257 558</b>	<b>1 202 193</b>	<b>1 265 525</b>	<b>1 316 564</b>	<b>1 307 245</b>	<b>1 393 690</b>	<b>1 486 837</b>	<b>1 456 957</b>	<b>1 432 302</b>	<b>1 613 666</b>
- Base Monétaire(sens strict)	1 258 212	1 277 702	1 273 222	1 251 485	1 195 865	1 259 580	1 310 443	1 300 999	1 387 570	1 480 881	1 450 891	1 425 562	1 606 868
- Dépôts en devises & provisions	5 434	5 909	5 553	6 073	6 328	5 945	6 121	6 246	6 120	5 956	6 066	6 740	6 798

Source: Banque Centrale du Congo.

Tableau IV. 6

SITUATION NETTE DES AUTRES INSTITUTIONS DE DEPOTS <sup>(1)</sup>

(en millions de CDF)

	2 015	2 016											
	DECEMBRE <sup>(p)</sup>	JANVIER <sup>(p)</sup>	FEVRIER <sup>(p)</sup>	MARS <sup>(p)</sup>	AVRIL <sup>(p)</sup>	MAI <sup>(p)</sup>	JUIN <sup>(p)</sup>	JUILLET <sup>(p)</sup>	AOUT <sup>(p)</sup>	SEPTEMBRE <sup>(p)</sup>	OCTOBRE <sup>(p)</sup>	NOVEMBRE <sup>(p)</sup>	DECEMBRE <sup>(p)</sup>
<b>AVOIRS DES A.I.D</b>													
<b>1. AVOIRS EXTERIEURS NETS (a-b)</b>	<b>1 206 702</b>	<b>1 049 346</b>	<b>1 225 714</b>	<b>1 195 895</b>	<b>1 128 440</b>	<b>1 104 272</b>	<b>1 239 965</b>	<b>1 475 612</b>	<b>1 477 060</b>	<b>1 519 989</b>	<b>1 491 982</b>	<b>1 535 344</b>	<b>1 535 344</b>
a) Avoirs extérieurs	1 512 581	1 371 394	1 490 787	1 487 398	1 536 505	1 511 590	1 694 373	1 816 698	1 819 395	1 860 473	1 825 734	1 907 402	1 907 402
b) Engagements extérieurs	305 880	322 048	265 073	291 503	408 065	407 318	454 408	341 086	342 335	340 484	333 751	372 058	372 058
<b>2. RESERVES ( a+b)</b>	<b>488 253</b>	<b>554 809</b>	<b>544 862</b>	<b>498 515</b>	<b>442 558</b>	<b>455 515</b>	<b>472 608</b>	<b>437 500</b>	<b>486 982</b>	<b>607 496</b>	<b>546 001</b>	<b>478 172</b>	<b>478 172</b>
a) Encaisses	86 189	100 640	98 260	99 258	92 842	108 331	95 654	101 428	105 644	104 786	99 472	95 857	95 857
b ) Dépôts à la BCC	402 065	454 170	446 603	399 257	349 716	347 185	376 954	336 072	381 337	502 710	446 529	382 315	382 315
<b>3. AVOIRS INTERIEURS NETS( a+b)</b>	<b>1 879 015</b>	<b>1 817 492</b>	<b>1 912 925</b>	<b>1 922 318</b>	<b>1 933 719</b>	<b>1 923 375</b>	<b>1 994 854</b>	<b>1 979 213</b>	<b>2 005 977</b>	<b>2 035 984</b>	<b>2 206 516</b>	<b>2 294 236</b>	<b>2 294 236</b>
a) Crédits Intérieurs	2 037 626	2 024 551	2 039 438	2 048 228	2 072 884	2 091 167	2 167 568	2 217 394	2 269 478	2 337 679	2 462 923	2 635 376	2 635 376
b) Autres Postes Nets	-158 611	-207 059	-126 514	-125 910	-139 165	-167 792	-172 714	-238 181	-263 501	-301 695	-256 407	-341 139	-341 139
<b>Avoirs = Engagements</b>	<b>3 573 970</b>	<b>3 421 647</b>	<b>3 683 501</b>	<b>3 616 728</b>	<b>3 504 717</b>	<b>3 483 162</b>	<b>3 707 427</b>	<b>3 892 325</b>	<b>3 970 019</b>	<b>4 163 469</b>	<b>4 244 500</b>	<b>4 307 753</b>	<b>4 307 753</b>
<b>ENGAGEMENTS DES A.I.D (1+2+3)</b>													
<b>1. DEPOTS (a+b)</b>	<b>3 536 024</b>	<b>3 395 768</b>	<b>3 490 817</b>	<b>3 464 436</b>	<b>3 446 781</b>	<b>3 441 758</b>	<b>3 589 420</b>	<b>3 651 712</b>	<b>3 734 793</b>	<b>3 944 255</b>	<b>4 005 854</b>	<b>4 037 993</b>	<b>4 037 993</b>
a) Dépôts en Monnaie Nationale	596 019	586 832	662 847	640 091	623 868	636 955	662 470	611 608	639 466	727 355	711 857	620 765	620 765
- à vue	523 244	513 142	593 199	560 539	543 510	566 678	591 955	576 525	574 949	662 452	646 680	556 880	556 880
- à terme	72 775	73 690	69 648	79 552	80 358	70 277	70 515	35 083	64 517	64 903	65 176	63 885	63 885
b) Dépôts en Monnaies Etrangères	2 940 005	2 808 935	2 827 971	2 824 344	2 822 913	2 804 803	2 926 950	3 040 104	3 095 327	3 216 900	3 293 997	3 417 228	3 417 228
- à vue	2 023 586	1 906 705	1 893 015	1 858 526	1 900 429	1 906 749	1 990 397	2 102 551	2 159 556	2 199 153	2 197 294	2 276 467	2 276 467
- à terme	916 419	902 231	934 956	965 818	922 483	898 054	936 553	937 553	935 771	1 017 747	1 096 703	1 140 761	1 140 761
<b>2. Crédit de la BCC</b>	<b>25 272</b>	<b>17 195</b>	<b>143 296</b>	<b>120 650</b>	<b>26 797</b>	<b>9 075</b>	<b>87 919</b>	<b>209 071</b>	<b>201 537</b>	<b>193 595</b>	<b>216 662</b>	<b>247 563</b>	<b>247 563</b>
<b>3. Provisions pour Importations</b>	<b>12 675</b>	<b>8 684</b>	<b>49 388</b>	<b>31 643</b>	<b>31 139</b>	<b>32 329</b>	<b>30 087</b>	<b>31 542</b>	<b>33 688</b>	<b>25 619</b>	<b>21 983</b>	<b>22 197</b>	<b>22 197</b>

Source: Banque Centrale du Congo.

(1) Il s'agit essentiellement des banques commerciales.

Tableau IV.7

## VENTILATION DES EMISSIONS MONETAIRES PAR COUPURE

(en milliers de CDF)

BILLETS	2 015	2 016											
	DÉCEMBRE	JANVIER	FÉVRIER	MARS	AVRIL	MAI	JUIN	JUILLET	AOÛT	SEPTEMBRE	OCTOBRE	NOVEMBRE	DÉCEMBRE
20 000 FC	114 800 000,00	114 800 000,00	119 600 000,00	122 000 000,00	128 400 000,00	128 800 000,00	132 000 000,00	134 000 000,00	141 200 000,00	144 400 000,00	157 600 000,00	172 000 000,00	178 000 000,00
10 000 FC	146 600 000,00	146 600 000,00	152 100 000,00	155 600 000,00	163 100 000,00	163 600 000,00	170 100 000,00	172 600 000,00	183 100 000,00	187 100 000,00	201 600 000,00	219 100 000,00	226 100 000,00
5 000 FC	162 150 000,00	162 150 000,00	169 150 000,00	172 900 000,00	180 650 000,00	181 150 000,00	188 650 000,00	193 150 000,00	202 400 000,00	208 650 000,00	225 650 000,00	247 650 000,00	255 650 000,00
1 000 FC	246 970 000,00	246 970 000,00	259 870 000,00	266 570 000,00	282 970 000,00	285 110 000,00	298 450 000,00	301 450 000,00	317 750 000,00	325 450 000,00	345 450 000,00	371 350 000,00	380 850 000,00
500 FC	797 036 108,80	797 036 108,80	806 286 108,80	807 136 108,80	810 736 108,80	811 036 108,80	814 036 108,80	814 286 108,80	818 386 108,80	819 456 108,80	821 156 108,80	823 256 108,80	823 256 108,80
200 FC	127 256 790,20	127 256 790,20	128 436 790,20	129 536 790,20	130 826 790,20	131 076 790,20	131 826 790,20	132 126 790,20	132 956 790,20	134 066 790,20	136 206 790,20	139 906 790,20	140 906 790,20
100 FC	118 816 916,70	118 816 916,70	119 446 916,70	120 046 916,70	120 476 916,70	120 656 916,70	120 916 916,70	121 066 916,70	121 506 916,70	121 926 916,70	122 426 916,70	123 096 916,70	123 096 916,70
50 FC	50 472 520,98	50 472 520,98	50 842 520,98	51 226 520,98	51 548 520,98	51 728 520,98	51 978 520,98	52 078 520,98	52 408 520,98	52 658 520,98	52 958 520,98	53 338 520,98	53 338 520,98
20 FC	5 758 510	5 758 510	5 758 510	5 758 510	5 758 510	5 758 510	5 758 510	5 758 510	5 758 510	5 758 510	5 758 510	5 758 510	5 758 510
10 FC	2 143 081	2 143 081	2 143 081	2 143 081	2 143 081	2 143 081	2 143 081	2 143 081	2 143 081	2 143 081	2 143 081	2 143 081	2 143 081
5 FC	370 652	370 652	370 652	370 652	370 652	370 652	370 652	370 652	370 652	370 652	370 652	370 652	370 652
1 FC	41 122	41 122	41 122	41 122	41 122	41 122	41 122	41 122	41 122	41 122	41 122	41 122	41 122
50 CC	49 352	49 352	49 352	49 352	49 352	49 352	49 352	49 352	49 352	49 352	49 352	49 352	49 352
20 CC	14 967	14 967	14 967	14 967	14 967	14 967	14 967	14 967	14 967	14 967	14 967	14 967	14 967
10 CC	8 266	8 266	8 266	8 266	8 266	8 266	8 266	8 266	8 266	8 266	8 266	8 266	8 266
5 CC	3 015	3 015	3 015	3 015	3 015	3 015	3 015	3 015	3 015	3 015	3 015	3 015	3 015
1 CC	150	150	150	150	150	150	150	150	150	150	150	150	150
<b>Total</b>	<b>1 772 491 451</b>	<b>1 772 491 451</b>	<b>1 814 121 451</b>	<b>1 833 405 451</b>	<b>1 877 097 451</b>	<b>1 881 547 451</b>	<b>1 916 347 451</b>	<b>1 929 147 451</b>	<b>1 978 097 451</b>	<b>2 002 097 451</b>	<b>2 071 437 451</b>	<b>2 158 087 451</b>	<b>2 189 587 451</b>

Source: Banque Centrale du Congo.

Tableau IV.8

**VENTILATION DES EMISSIONS MONETAIRES EN VOLUME**  
( en millions des billets)

BILLETS	2 016											
	JANVIER	FÉVRIER	MARS	AVRIL	MAI	JUIN	JUILLET	AOÛT	SEPTEMBRE	OCTOBRE	NOVEMBRE	DÉCEMBRE
20 000 FC	-	240	120	320	20	160	100	360	160	660	720	300
10 000 FC	-	550	350	750	50	650	250	1 050	400	1 450	1 750	700
5 000 FC	-	1 400	750	1 550	100	1 500	900	1 850	1 250	3 400	4 400	1 600
1 000 FC	-	12 900	6 700	16 400	2 140	13 340	3 000	16 300	7 700	20 000	25 900	9 500
500 FC	-	18 500	1 700	7 200	600	6 000	500	8 200	2 140	3 400	4 200	-
200 FC	-	5 900	5 500	6 450	1 250	3 750	1 500	4 150	5 550	10 700	18 500	5 000
100 FC	-	6 300	6 000	4 300	1 800	2 600	1 500	4 400	4 200	5 000	6 700	-
50 FC	-	7 400	7 680	6 440	3 600	5 000	2 000	6 600	5 000	6 000	7 600	-
20 FC	-	-	-	-	-	-	-	-	-	-	-	-
10 FC	-	-	-	-	-	-	-	-	-	-	-	-
5 FC	-	-	-	-	-	-	-	-	-	-	-	-
1 FC	-	-	-	-	-	-	-	-	-	-	-	-
50 CC	-	-	-	-	-	-	-	-	-	-	-	-
20 CC	-	-	-	-	-	-	-	-	-	-	-	-
10 CC	-	-	-	-	-	-	-	-	-	-	-	-
5 CC	-	-	-	-	-	-	-	-	-	-	-	-
1 CC	-	-	-	-	-	-	-	-	-	-	-	-
<b>TOTAL</b>	-	53 190	28 800	43 410	9 560	33 000	9 750	42 910	26 400	50 610	69 770	17 100

Source: Banque Centrale du Congo.

Tableau IV.9

ORIGINE DES VARIATIONS MENSUELLES DE LA MASSE MONETAIRE  
(en millions de CDF)

	2 015	2 016											
	DECEMBRE <sup>(p)</sup>	JANVIER <sup>(p)</sup>	FEVRIER <sup>(p)</sup>	MARS <sup>(p)</sup>	AVRIL <sup>(p)</sup>	MAI <sup>(p)</sup>	JUIN <sup>(p)</sup>	JUILLET <sup>(p)</sup>	AOUT <sup>(p)</sup>	SEPTEMBRE <sup>(p)</sup>	OCTOBRE <sup>(p)</sup>	NOVEMBRE <sup>(p)</sup>	DECEMBRE <sup>(p)</sup>
Variations de la masse monétaire	+ 136 489	- 238 164	+ 173 572	- 20 277	- 7 426	+ 14 457	+ 192 784	+ 73 800	+ 94 188	+ 213 966	+ 67 256	+ 105 098	+ 94 362
1. Monnaie fiduciaire	+ 87 241	- 104 494	+ 118 231	- 9 330	- 6 553	+ 41 841	+ 72 464	- 5 501	+ 7 511	+ 100 240	- 6 589	- 17 729	+ 94 304
2. Monnaie scripturale	+ 49 248	- 133 670	+ 55 340	- 10 947	- 874	- 27 384	+ 120 319	+ 79 301	+ 86 677	+ 113 726	+ 73 846	+ 122 827	+ 57
Origines des variations	+ 136 489	- 238 164	+ 173 572	- 20 277	- 7 426	+ 14 457	+ 192 783	+ 73 801	+ 94 188	+ 213 966	+ 67 256	+ 105 098	+ 94 362
1. Avoirs extérieurs nets	- 140 654	- 193 641	+ 25 240	- 47 653	- 133 944	- 52 821	+ 198 202	+ 83 401	+ 20 374	+ 51 686	- 38 369	- 70 070	- 12 461
2. Avoirs intérieurs nets	+ 277 143	- 44 523	+ 148 331	+ 27 376	+ 126 518	+ 67 278	- 5 418	- 9 600	+ 73 814	+ 162 280	+ 105 625	+ 175 167	+ 106 824
- Créances nettes sur l'Etat	+ 194 463	- 52 636	+ 56 729	+ 7 153	- 60 987	+ 28 538	+ 72 674	- 39 988	+ 59 247	+ 106 646	+ 12 733	+ 44 336	+ 165 783
- Crédits à l'économie	+ 28 158	+ 10 663	+ 12 362	- 4 334	+ 44 946	+ 32 037	+ 80 980	+ 100 785	+ 57 072	+ 61 243	+ 134 137	+ 130 298	+ 3 489
- Autres Postes Nets	+ 54 522	- 2 550	+ 79 240	+ 24 556	+ 142 559	+ 6 703	- 159 072	- 70 397	- 42 505	- 5 609	- 41 245	+ 533	- 62 448

Source: Banque Centrale du Congo.

Tableau IV.10

## ORIGINE DES VARIATIONS MENSUELLES DE LA MASSE MONETAIRE

( en pourcentage )

	2 015	2 016											
	DECEMBRE <sup>(p)</sup>	JANVIER <sup>(p)</sup>	FEVRIER <sup>(p)</sup>	MARS <sup>(p)</sup>	AVRIL <sup>(p)</sup>	MAI <sup>(p)</sup>	JUIN <sup>(p)</sup>	JUILLET <sup>(p)</sup>	AOUT <sup>(p)</sup>	SEPTEMBRE <sup>(p)</sup>	OCTOBRE <sup>(p)</sup>	NOVEMBRE <sup>(p)</sup>	DECEMBRE <sup>(p)</sup>
<b>Variations de la masse monétaire</b>	<b>100</b>	<b>100</b>	<b>100</b>	<b>100</b>	<b>100</b>	<b>100</b>	<b>100</b>	<b>100</b>	<b>100</b>	<b>100</b>	<b>100</b>	<b>100</b>	<b>100</b>
- Monnaie fiduciaire	+63,9	+43,9	+68,1	+46,0	+88,2	+289,4	+37,6	-7,5	+8,0	+46,8	-9,8	-16,9	+99,9
- Monnaie scripturale	+36,1	+56,1	+31,9	+54,0	+11,8	-189,4	+62,4	+107,5	+92,0	+53,2	+109,8	+116,9	+0,1
<b>Origine des variations</b>	<b>+100</b>	<b>+100</b>	<b>+100</b>	<b>+100</b>	<b>+100</b>	<b>+100</b>	<b>+100</b>	<b>+100</b>	<b>+100</b>	<b>+100</b>	<b>+100</b>	<b>+100</b>	<b>+100</b>
1. Avoirs extérieurs nets	-103,1	81,3	14,5	235,0	1803,7	-365,4	102,8	113,0	21,6	24,2	-57,1	-66,7	-13,2
2. Avoirs intérieurs nets	+203,1	+18,7	+85,5	-135,0	-1 703,7	+465,4	-2,8	-13,0	+78,4	+75,8	+157,1	+166,7	+113,2
- Créances nettes sur l'Etat	+142,5	+22,1	+32,7	-35,3	+821,3	+197,4	+37,7	-54,2	+62,9	+49,8	+18,9	+42,2	+175,7
- Crédits à l'économie	+20,6	-4,5	+7,1	+21,4	-605,2	+221,6	+42,0	+136,6	+60,6	+28,6	+199,4	+124,0	+3,7
- Autres Postes Nets	39,9	1,1	45,7	-121,1	-1919,7	46,4	-82,5	-95,4	-45,1	-2,6	-61,3	0,5	-66,2

Source: Banque Centrale du Congo.

Tableau IV.11

## SITUATION DES AVOIRS EXTERIEURS NETS DES ORGANISMES MONETAIRES

(en millions de CDF)

	2 015	2 016											
	DECEMBRE <sup>(p)</sup>	JANVIER <sup>(p)</sup>	FEVRIER <sup>(p)</sup>	MARS <sup>(p)</sup>	AVRIL <sup>(p)</sup>	MAI <sup>(p)</sup>	JUIN <sup>(p)</sup>	JUILLET <sup>(p)</sup>	AOÛT <sup>(p)</sup>	SEPTEMBRE <sup>(p)</sup>	OCTOBRE <sup>(p)</sup>	NOVEMBRE <sup>(p)</sup>	DECEMBRE <sup>(p)</sup>
<b>A. Avoirs extérieurs bruts (a+b)</b>	<b>2 650 883</b>	<b>2 474 359</b>	<b>2 615 232</b>	<b>2 604 678</b>	<b>2 423 255</b>	<b>2 367 731</b>	<b>2 628 915</b>	<b>2 612 398</b>	<b>2 650 933</b>	<b>2 731 814</b>	<b>2 645 258</b>	<b>2 714 068</b>	<b>2 720 693</b>
<b>a) Banque Centrale du Congo</b>	<b>1 138 302</b>	<b>1 102 965</b>	<b>1 124 445</b>	<b>1 117 279</b>	<b>886 750</b>	<b>856 140</b>	<b>934 542</b>	<b>795 700</b>	<b>831 538</b>	<b>871 342</b>	<b>819 524</b>	<b>806 665</b>	<b>813 291</b>
1. Avoirs en DTS	417 580	416 567	586 519	578 832	410 498	409 892	412 033	361 841	358 173	363 662	268 315	273 497	277 927
2. Avoirs en devises	720 722	686 397	537 926	538 447	476 252	446 248	522 510	433 859	473 365	507 680	551 209	533 169	535 364
<b>b) Autres Institutions de Dépôts</b>	<b>1 512 581</b>	<b>1 371 394</b>	<b>1 490 787</b>	<b>1 487 398</b>	<b>1 536 505</b>	<b>1 511 590</b>	<b>1 694 373</b>	<b>1 816 698</b>	<b>1 819 395</b>	<b>1 860 473</b>	<b>1 825 734</b>	<b>1 907 402</b>	<b>1 907 402</b>
<b>B. Engagements extérieurs (a+b)</b>	<b>1 332 889</b>	<b>1 346 574</b>	<b>1 462 207</b>	<b>1 499 305</b>	<b>1 451 827</b>	<b>1 449 123</b>	<b>1 512 107</b>	<b>1 412 188</b>	<b>1 430 350</b>	<b>1 459 545</b>	<b>1 411 358</b>	<b>1 550 237</b>	<b>1 569 324</b>
<b>a) Banque Centrale du Congo</b>	<b>1 027 010</b>	<b>1 024 526</b>	<b>1 197 134</b>	<b>1 207 802</b>	<b>1 043 762</b>	<b>1 041 805</b>	<b>1 057 698</b>	<b>1 071 102</b>	<b>1 088 014</b>	<b>1 119 061</b>	<b>1 077 606</b>	<b>1 178 179</b>	<b>1 197 266</b>
1. FEC <sup>(1)</sup>	362 067	361 189	357 513	348 482	352 697	352 202	353 113	357 588	353 835	359 173	354 199	363 655	369 545
2. Autres engagements	7 523	7 511	6 491	6 104	6 172	5 626	5 737	5 810	5 975	6 181	-46 895	6 635	6 745
3. FMI Allocations DTS	657 421	655 826	660 776	676 707	684 893	683 978	698 848	707 705	728 204	753 707	770 303	807 889	820 975
4. FMI, emprunt quote part	0	0	172 354	176 510	0	0	0	0	0	0	0	0	0
<b>b) Autres Institutions de Dépôts</b>	<b>305 880</b>	<b>322 048</b>	<b>265 073</b>	<b>291 503</b>	<b>408 065</b>	<b>407 318</b>	<b>454 408</b>	<b>341 086</b>	<b>342 335</b>	<b>340 484</b>	<b>333 751</b>	<b>372 058</b>	<b>372 058</b>
<b>C. Avoirs extérieurs nets (A - B)</b>	<b>1 321 426</b>	<b>1 127 784</b>	<b>1 153 025</b>	<b>1 105 372</b>	<b>971 428</b>	<b>918 607</b>	<b>1 116 809</b>	<b>1 200 210</b>	<b>1 220 583</b>	<b>1 272 270</b>	<b>1 233 900</b>	<b>1 163 831</b>	<b>1 151 369</b>
a) Banque Centrale du Congo	114 724	78 438	-72 689	-90 523	-157 011	-185 665	-123 156	-275 402	-256 476	-247 719	-258 082	-371 514	-383 975
b) Autres Institutions de Dépôts	1 206 702	1 049 346	1 225 714	1 195 895	1 128 440	1 104 272	1 239 965	1 475 612	1 477 060	1 519 989	1 491 982	1 535 344	1 535 344

Source: Banque Centrale du Congo.

(1) Facilité Elargie pour le Crédit.

Tableau IV.12

**AVOIRS EXTERIEURS NETS DE LA BANQUE CENTRALE DU CONGO**  
(en millions de CDF )

	2 015	2 016											
	DECEMBRE <sup>(p)</sup>	JANVIER <sup>(p)</sup>	FEVRIER <sup>(p)</sup>	MARS <sup>(p)</sup>	AVRIL <sup>(p)</sup>	MAI <sup>(p)</sup>	JUIN <sup>(p)</sup>	JUILLET <sup>(p)</sup>	AOUT <sup>(p)</sup>	SEPTEMBRE <sup>(p)</sup>	OCTOBRE <sup>(p)</sup>	NOVEMBRE <sup>(p)</sup>	DECEMBRE <sup>(p)</sup>
<b>1. AVOIRS EXTERIEURS BRUTS</b>	<b>1 138 302</b>	<b>1 102 965</b>	<b>1 124 445</b>	<b>1 117 279</b>	<b>886 750</b>	<b>856 140</b>	<b>934 542</b>	<b>795 700</b>	<b>831 538</b>	<b>871 342</b>	<b>819 524</b>	<b>806 665</b>	<b>813 291</b>
AVOIRS EN DTS	417 580	416 567	586 519	578 832	410 498	409 892	412 033	361 841	358 173	363 662	268 315	273 497	277 927
AVOIRS EN DEVICES	720 722	686 397	537 926	538 447	476 252	446 248	522 510	433 859	473 365	507 680	551 209	533 169	535 364
<b>2. ENGAGEMENTS EXTERIEURS BRUTS</b>	<b>1 027 010</b>	<b>1 024 526</b>	<b>1 197 134</b>	<b>1 207 802</b>	<b>1 043 762</b>	<b>1 041 805</b>	<b>1 057 698</b>	<b>1 071 102</b>	<b>1 088 014</b>	<b>1 119 061</b>	<b>1 077 606</b>	<b>1 178 179</b>	<b>1 197 266</b>
a) FEC <sup>(1)</sup>	362 067	361 189	357 513	348 482	352 697	352 202	353 113	357 588	353 835	359 173	354 199	363 655	369 545
b) Autres engagements	7 523	7 511	6 491	6 104	6 172	5 626	5 737	5 810	5 975	6 181	-46 895	6 635	6 745
c) FMI allocations DTS	657 421	655 826	660 776	676 707	684 893	683 978	698 848	707 705	728 204	753 707	770 303	807 889	820 975
d) FMI emprunt quote part			172 354	176 510	0	0	0	0	0	0	0	0	0
<b>3. AVOIRS EXTERIEURS NETS (1-2)</b>	<b>114 724</b>	<b>78 438</b>	<b>-72 689</b>	<b>-90 523</b>	<b>-157 011</b>	<b>-185 665</b>	<b>-123 156</b>	<b>-275 402</b>	<b>-256 476</b>	<b>-247 719</b>	<b>-258 082</b>	<b>-371 514</b>	<b>-383 975</b>

Source: Banque Centrale du Congo.

(1) Facilité Elargie pour le Cr dit.



Tableau IV.13

**AVOIRS EXTERIEURS NETS DE LA BANQUE CENTRALE DU CONGO**  
(en millions de USD)

	2 015	2 016											
	DECEMBRE <sup>(p)</sup>	JANVIER <sup>(p)</sup>	FEVRIER <sup>(p)</sup>	MARS <sup>(p)</sup>	AVRIL <sup>(p)</sup>	MAI <sup>(p)</sup>	JUIN <sup>(p)</sup>	JUILLET <sup>(p)</sup>	AOUT <sup>(p)</sup>	SEPTEMBRE <sup>(p)</sup>	OCTOBRE <sup>(p)</sup>	NOVEMBRE <sup>(p)</sup>	DECEMBRE <sup>(p)</sup>
<b>1. AVOIRS EXTERIEURS BRUTS</b>	<b>1 227</b>	<b>1 187</b>	<b>1 204</b>	<b>1 187</b>	<b>934</b>	<b>897</b>	<b>953</b>	<b>799</b>	<b>814</b>	<b>825</b>	<b>731</b>	<b>689</b>	<b>669</b>
AVOIRS EN DTS	450	448	628	615	432	429	420	363	351	344	239	234	229
AVOIRS EN DEVISES	777	738	576	572	502	467	533	436	463	481	492	455	440
<b>2. ENGAGEMENTS EXTERIEURS BRUTS</b>	<b>1 107</b>	<b>1 102</b>	<b>1 282</b>	<b>1 283</b>	<b>1 100</b>	<b>1 091</b>	<b>1 079</b>	<b>1 075</b>	<b>1 065</b>	<b>1 060</b>	<b>961</b>	<b>1 006</b>	<b>985</b>
a) FEC <sup>(1)</sup>	390	389	383	370	372	369	360	359	346	340	316	311	304
b) Autres engagements	8	8	7	6	7	6	6	6	6	6	-42	6	6
c) FMI allocations DTS	708	706	707	719	721	716	713	711	713	714	687	690	675
d) FMI emprunt quote part			185	187	0	0	0	0	0	0	0	0	0
<b>3. AVOIRS EXTERIEURS NETS</b>	<b>120</b>	<b>84</b>	<b>-78</b>	<b>-96</b>	<b>-165</b>	<b>-194</b>	<b>-126</b>	<b>-277</b>	<b>-251</b>	<b>-235</b>	<b>-230</b>	<b>-317</b>	<b>-316</b>

Taux de change (cours comptable fin période)

927,92

929,51

933,97

941,51

949,26

954,82

980,51

995,98

1 021,76

1 056,00

1 120,86

1 170,70

1 215,59

Source: Banque Centrale du Congo.

(1) Facilité Elargie pour le Crédit.

Tableau IV.14

## VOLUME DES TRANSACTIONS AUX GUICHETS DE REFINANCEMENT

(en millions de CDF)

PERIODES	Facilités permanentes <sup>(1)</sup>	Prêts à court terme <sup>(2)</sup>
<b>2010</b>	<b>259 112</b>	<b>570 945</b>
<b>2011</b>	<b>534 670</b>	<b>98 497</b>
<b>2012</b>	<b>65 926</b>	<b>0</b>
<b>2013</b>	<b>53 918</b>	<b>0</b>
<b>2014</b>	<b>4 719 801</b>	<b>0</b>
Mars	101 500	-
Avril	238 850	-
Mai	275 500	-
Juin	120 000	-
Juillet	519 300	-
Août	543 600	-
Septembre	937 050	-
Octobre	786 501	-
Novembre	433 700	-
Décembre	657 500	-
<b>2015</b>	<b>9 804 894</b>	<b>13 233</b>
Janvier	383 040	-
Février	141 640	-
Mars	415 000	-
Avril	479 000	-
Mai	835 450	-
Juin	773 500	-
Juillet	1 226 858	-
Août	1 201 533	-
Septembre	1 243 113	-
Octobre	1 281 186	-
Novembre	988 773	-
Décembre	835 800	13 233
<b>2016</b>	<b>1 852 760</b>	<b>551 056</b>
Janvier	716 400	52 930
Février	835 800	35 313
Mars	279 560	35 313
Avril	-	195 000
Mai	-	230 000
Juin	6 000	2 500
Juillet	-	-
Août	-	-
Septembre	-	-
Octobre	-	-
Novembre	-	-
Décembre	15 000	-

(1) Le marché monétaire a subi une profonde restructuration le 25 fév. 2005, les anciens guichets de call money et d'avances en comptes courants ont été fusionnés en un seul guichet dénommé "facilités permanentes".

(2) L'ancien guichet de réescompte est devenu "prêts à court terme".

Tableau IV.15

**ANALYSE DES CONCOURS A L'ECONOMIE A FIN DECEMBRE 2016**  
(En unités de CDF)

CODES	RUBRIQUES	SOCIETES FINANCIERES	STES NON FINANCIERES/ENTREPRISES PRIVEES	STES NON FINANCIERES / ENTREP. PUBL	ADMINISTRATION PUBLIQUE/ CENTRALE	ADMINISTRATION PUBLIQUE/DECENTRALISEE	MENAGES	INSTITUTIONS SANS BUT LUCRATIF	TOTAL
	<b>III. TOTAL GENERAL ( I+II )</b>	<b>39 430 521 150</b>	<b>2 117 834 346 571</b>	<b>146 983 008 559</b>	<b>220 426 213 023</b>	<b>64 331 964 163</b>	<b>674 135 043 560</b>	<b>206 165 494 218</b>	<b>3 469 306 591 245</b>
<b>00</b>	<b>AGRICULTURE</b>	<b>0</b>	<b>37 243 693 339</b>	<b>0</b>	<b>5 867 496</b>	<b>27 720</b>	<b>2 011 305 336</b>	<b>939 456 560</b>	<b>40 200 350 451</b>
001	Court Terme	0	26 089 898 413	0	5 867 496	27 720	1 003 794 681	291 718 448	27 391 306 758
002	Moyen et Long Terme	0	11 153 794 925	0	0	0	1 007 510 656	647 738 112	12 809 043 693
	<b>SYLVICULTURE ET EXPLOITATION FORESTIERE</b>	<b>0</b>	<b>13 256 666 482</b>	<b>81 576</b>	<b>0</b>	<b>0</b>	<b>514 850 748</b>	<b>723 922 785</b>	<b>14 495 521 591</b>
01	Court Terme	0	8 322 139 156	0	0	0	4 890 510	627 401 571	8 954 431 237
002	Moyen et Long Terme	0	4 934 527 326	81 576	0	0	509 960 238	96 521 214	5 541 090 354
<b>10</b>	<b>ELEVAGE ET PECHE</b>	<b>0</b>	<b>13 096 507 862</b>	<b>644 932</b>	<b>0</b>	<b>0</b>	<b>77 447 984</b>	<b>4 378 964</b>	<b>13 178 979 741</b>
001	Court Terme	0	8 524 650 245	644 932	0	0	65 098 100	243 699	8 590 636 976
002	Moyen et Long Terme	0	4 571 857 617	0	0	0	12 349 884	4 135 265	4 588 342 766
<b>11</b>	<b>PRODUCTION MINIERE</b>	<b>0</b>	<b>206 711 337 854</b>	<b>2 463 599 287</b>	<b>39 955 965 283</b>	<b>122 232</b>	<b>4 709 279 384</b>	<b>0</b>	<b>253 840 304 041</b>
001	Court Terme	0	196 829 201 502	2 452 229 073	39 955 965 283	122 232	4 480 813 537	0	243 718 631 627
002	Moyen et Long Terme	0	9 882 136 352	11 070 215	0	0	228 465 847	0	10 121 672 414
<b>20</b>	<b>PRODUCTION INDUSTRIELLE</b>	<b>0</b>	<b>138 408 765 952</b>	<b>1 984 674 456</b>	<b>0</b>	<b>0</b>	<b>2 027 462 654</b>	<b>1 871 496 655</b>	<b>144 292 359 717</b>
001	Court Terme	0	114 449 345 909	100 723	0	0	153 292 895	0	114 602 739 526
002	Moyen et Long Terme	0	23 959 420 043	1 984 573 733	0	0	1 874 169 759	1 871 496 655	29 689 660 191
<b>30</b>	<b>PRODUCTION ET DISTRIBUTION D'EAU</b>	<b>0</b>	<b>2 791 820 016</b>	<b>8 693 804 037</b>	<b>0</b>	<b>145 870 644</b>	<b>706 568 760</b>	<b>84 702 323</b>	<b>12 422 765 780</b>
001	Court Terme	0	1 682 145 999	8 693 804 037	0	145 870 644	678 344 722	30 207	11 200 195 609
002	Moyen et Long Terme	0	1 109 674 017	0	0	0	28 224 039	84 672 116	1 222 570 171
<b>31</b>	<b>PRODUCTION ET DISTRIBUTION DE GAZ ET D'ELECTRICITE</b>	<b>0</b>	<b>47 180 035 521</b>	<b>22 004 450 779</b>	<b>5 717 053 920</b>	<b>0</b>	<b>883 294 380</b>	<b>1 481 857 002</b>	<b>77 266 691 602</b>
001	Court Terme	0	39 102 006 815	18 666 293 703	4 728 082 692	0	787 911 995	1 252 392 218	64 536 687 422
002	Moyen et Long Terme	0	8 078 028 706	3 338 157 076	988 971 228	0	95 382 385	229 464 784	12 730 004 180
<b>40</b>	<b>CONSTRUCTION, BATIMENTS ET TRAVAUX PUBLICS</b>	<b>0</b>	<b>66 340 338 550</b>	<b>608 649 456</b>	<b>0</b>	<b>504 827 540</b>	<b>2 927 724 869</b>	<b>25 336 860</b>	<b>70 306 877 274</b>
001	Court Terme	0	54 496 254 952	2 892 941	0	30 444	671 679 988	25 336 860	55 196 195 184
002	Moyen et Long Terme	0	11 744 083 598	605 756 515	0	504 797 096	2 256 044 881	0	15 110 682 090
<b>51</b>	<b>COMMERCE DE GROS, DE DETAIL ET REPARATION DE VEHICULES ET BIENS PERSONNELS</b>	<b>0</b>	<b>666 335 630 616</b>	<b>10 712 935 789</b>	<b>1 918 920</b>	<b>154 932</b>	<b>36 777 309 250</b>	<b>575 381 006</b>	<b>714 403 330 513</b>
001	Court Terme	0	465 617 626 950	8 743 607 531	1 918 920	154 932	25 945 898 717	365 307 540	500 674 514 590
002	Moyen et Long Terme	0	200 718 003 667	1 969 328 258	0	0	10 831 410 533	316 073 466	213 728 815 923
<b>52</b>	<b>HEBERGEMENT ET RESTAURATION</b>	<b>0</b>	<b>37 963 949 348</b>	<b>3 820 788 730</b>	<b>0</b>	<b>0</b>	<b>485 532 131</b>	<b>705 416 257</b>	<b>42 975 686 466</b>
001	Court Terme	0	17 131 419 664	3 717 691 534	0	0	101 306 045	112 109 015	21 062 526 258
002	Moyen et Long Terme	0	20 832 529 684	103 097 196	0	0	384 226 086	593 307 242	21 913 160 208
<b>53</b>	<b>TRANSPORTS ET ENTREPOSAGE</b>	<b>0</b>	<b>95 798 359 701</b>	<b>26 393 525 121</b>	<b>161 680 944</b>	<b>5 893 236</b>	<b>1 144 835 989</b>	<b>847 637 536</b>	<b>124 351 932 527</b>
001	Court Terme	0	63 445 077 028	21 101 226 340	161 680 944	5 893 236	839 390 816	214 034 067	85 767 302 431
002	Moyen et Long Terme	0	32 353 282 673	5 292 298 781	0	0	305 445 173	633 603 469	38 584 630 096
<b>54</b>	<b>INFORMATION ET COMMUNICATION</b>	<b>0</b>	<b>118 169 814 150</b>	<b>22 078 323 860</b>	<b>0</b>	<b>0</b>	<b>2 729 693 681</b>	<b>2 665 360 636</b>	<b>145 643 192 327</b>
001	Court Terme	0	103 301 764 315	21 361 623 834	0	0	1 801 390 623	321 468 075	126 786 246 847
002	Moyen et Long Terme	0	14 868 049 835	716 700 026	0	0	928 303 058	2 343 892 561	18 856 945 480
<b>55</b>	<b>ACTIVITES FINANCIERES ET ASSURANCES</b>	<b>12 853 140 153</b>	<b>6 251 216 302</b>	<b>2 007 132 066</b>	<b>56 462 815 536</b>	<b>0</b>	<b>1 138 077 851</b>	<b>917 589 022</b>	<b>79 629 970 929</b>
001	Court Terme	11 675 268 779	3 643 949 097	2 007 132 066	56 462 815 536	0	223 205 690	283 451 265	74 295 822 433
002	Moyen et Long Terme	1 177 871 374	2 607 267 205	0	0	0	914 872 161	634 137 756	5 334 148 496
<b>56</b>	<b>ENTREPRISES IMMOBILIERES, LOCATION ET ACTIVITES DE SERVICE AUX ENTREPRISES</b>	<b>13 980</b>	<b>97 705 921 818</b>	<b>90 725 631</b>	<b>0</b>	<b>81 213</b>	<b>2 863 334 034</b>	<b>76 643 848</b>	<b>100 736 720 523</b>
001	Court Terme	13 980	65 593 282 802	90 725 631	0	81 213	977 302 597	76 643 848	66 738 050 070
002	Moyen et Long Terme	0	32 112 639 016	0	0	0	1 886 031 437	0	33 998 670 453
<b>57</b>	<b>ADMINISTRATION PUBLIQUE</b>	<b>2 630 320</b>	<b>7 472 896 399</b>	<b>24 796 977 113</b>	<b>87 045 921 819</b>	<b>60 877 030 923</b>	<b>11 924 473 296</b>	<b>5 565 397 993</b>	<b>197 685 327 862</b>
001	Court Terme	2 630 320	7 308 273 696	22 385 505 186	76 907 938 036	37 929 989 044	9 625 330 282	1 397 568	154 161 064 131
002	Moyen et Long Terme	0	164 622 703	2 411 471 927	10 137 983 784	22 947 041 879	2 299 143 014	5 564 000 425	43 524 263 731
<b>58</b>	<b>SANTE ET ACTIONS SOCIALES</b>	<b>0</b>	<b>7 785 764 125</b>	<b>112 744 161</b>	<b>0</b>	<b>2 189 436</b>	<b>1 889 883 908</b>	<b>5 841 140 105</b>	<b>15 631 721 816</b>
001	Court Terme	0	3 268 170 499	112 744 161	0	2 189 436	1 816 640 926	2 980 756 931	8 180 501 953
002	Moyen et Long Terme	0	4 517 593 627	0	0	0	73 243 062	2 860 383 175	7 451 219 863
<b>60</b>	<b>ENSEIGNEMENT</b>	<b>0</b>	<b>10 726 309 062</b>	<b>1 565 503 808</b>	<b>6 391 683 380</b>	<b>448 604 568</b>	<b>3 023 714 848</b>	<b>9 027 583 234</b>	<b>31 183 398 899</b>
001	Court Terme	0	2 329 128 454	1 565 503 808	6 391 683 380	448 604 568	1 061 679 621	1 262 580 577	13 059 180 408
002	Moyen et Long Terme	0	8 397 180 608	0	0	0	1 962 035 226	7 765 002 657	18 124 218 491
<b>61</b>	<b>ARTS, SPECTACLES ET ACTIVITES RECREATIVES</b>	<b>0</b>	<b>2 884 894 829</b>	<b>0</b>	<b>0</b>	<b>7 355 064</b>	<b>15 988 132</b>	<b>100 002 709</b>	<b>3 008 240 734</b>
001	Court Terme	0	1 651 377 227	0	0	7 355 064	740 248	100 002 709	1 759 475 248
002	Moyen et Long Terme	0	1 233 517 602	0	0	0	15 247 884	0	1 248 765 486
<b>70</b>	<b>NON RESIDENTS</b>	<b>34 145 888</b>	<b>59 885 134 814</b>	<b>0</b>	<b>21 141</b>	<b>0</b>	<b>370 874 729</b>	<b>91 085 093</b>	<b>60 381 261 665</b>
001	Court Terme	34 145 888	46 889 318 466	0	21 141	0	185 483 108	11 099 233	47 120 067 836
002	Moyen et Long Terme	0	12 995 816 348	0	0	0	185 391 621	79 985 860	13 261 193 829
<b>90</b>	<b>AUTRES ACTIVITES NON SECTORISEES</b>	<b>79 224</b>	<b>203 807 884 025</b>	<b>5 279 894 684</b>	<b>3 414 039 360</b>	<b>2 207 806 656</b>	<b>587 876 670 168</b>	<b>7 263 844 748</b>	<b>809 850 218 864</b>
001	Court Terme	79 224	162 672 575 266	4 913 536 194	2 915 791 813	1 617 300 240	241 072 873 360	1 222 984 710	414 415 140 807
002	Moyen et Long Terme	0	41 135 308 759	366 358 491	498 247 547	590 506 415	346 803 796 808	6 040 860 038	395 435 078 057
	TOTAL A COURT TERME	11 712 138 191	1 392 347 606 453	115 815 561 693	187 531 765 240	40 157 618 774	291 497 068 459	9 148 958 540	2 048 210 717 351
	TOTAL A MOYEN ET LONG TERME	1 177 871 374	447 369 334 311	16 798 893 794	11 625 202 559	24 042 345 389	372 601 253 752	29 659 274 794	903 274 175 973
	<b>I. TOTAL CREDIT DE DECAISSEMENTS</b>	<b>12 890 009 665</b>	<b>1 839 716 940 764</b>	<b>132 614 455 487</b>	<b>199 156 967 799</b>	<b>64 199 964 163</b>	<b>664 098 322 211</b>	<b>38 808 233 334</b>	<b>2 951 484 893 322</b>
	<b>II. CREDITS D'ENGAGEMENT:</b>	<b>26 540 511 585</b>	<b>278 117 405 807</b>	<b>14 368 553 072</b>	<b>21 269 245 224</b>	<b>132 000 000</b>	<b>10 036 721 349</b>	<b>167 357 260 884</b>	<b>517 821 697 921</b>
91	1. CREDITS DOCUMENTAIRES A L'IMPORTATION:	6 670 584 954	24 768 744 969	13 271 080 172	10 195 315 176	0	0	8 991 928 666	63 897 653 937
911	- PAYABLES A L'EMBARQUEMENT	0	6 113 854 213	0	0	0	0	6 023 660 974	12 137 515 187
912	- PAYABLES A DELAI D'EMBARQUEMENT	6 670 584 954	18 654 890 756	13 271 080 172	10 195 315 176	0	0	2 968 267 692	51 760 138 750
92	2. CREDITS DOCUMENTAIRES A L'EXPORTATION	0	0	0	0	0	0	0	0
93	3. AUTRES ( LETTRES DE GARANTIE ET AUTRES CAUTIONS)	19 869 926 631	253 348 660 837	1 097 472 900	11 073 930 048	132 000 000	10 036 721 349	158 365 332 218	453 924 043 984

DONNEES STATISTIQUES sans la FIBANK  
Source: Banque Centrale du Congo.

Tableau IV.15 bis

ENCOURS DES CREDITS A DECAISSEMENT SUIVANT LES MONNAIES DE CONTRAT  
(en millions de CDF)

	2 015	2 016											
	DECEMBRE <sup>(p)</sup>	JANVIER <sup>(p)</sup>	FEVRIER <sup>(p)</sup>	MARS <sup>(p)</sup>	AVRIL <sup>(p)</sup>	MAI <sup>(p)</sup>	JUIN <sup>(p)</sup>	JUILLET <sup>(p)</sup>	AOUT <sup>(p)</sup>	SEPTEMBRE <sup>(p)</sup>	OCTOBRE <sup>(p)</sup>	NOVEMBRE <sup>(p)</sup>	DECEMBRE <sup>(p)</sup>
- Crédits en Monnaie Nationale	188 072	158 275	167 495	167 495	135 115	147 209	157 509	186 609	195 449	185 267	182 795	199 289	199 289
- Crédits en Monnaies Etrangères	1 886 881	1 925 353	1 938 205	1 938 205	2 002 144	2 029 342	2 093 063	2 159 634	2 217 793	2 165 494	2 407 804	2 516 641	2 516 641
- Provisions	12 675	8 684	49 388	31 643	31 139	32 329	30 087	31 542	33 688	25 619	21 983	22 197	22 197
- Total des crédits à décaissement	2 087 628	2 092 312	2 155 089	2 137 344	2 168 398	2 208 880	2 280 659	2 377 785	2 446 930	2 376 379	2 612 582	2 738 127	2 738 127

Source: Banque Centrale du Congo.

Tableau IV.16

## LES EMPLOIS DES AUTRES INSTITUTIONS DE DEPOTS

(en millions de CDF)

	2 015	2 016											
	DECEMBRE <sup>(p)</sup>	JANVIER <sup>(p)</sup>	FEVRIER <sup>(p)</sup>	MARS <sup>(p)</sup>	AVRIL <sup>(p)</sup>	MAI <sup>(p)</sup>	JUIN <sup>(p)</sup>	JUILLET <sup>(p)</sup>	AOUT <sup>(p)</sup>	SEPTEMBRE <sup>(p)</sup>	OCTOBRE <sup>(p)</sup>	NOVEMBRE <sup>(p)</sup>	DECEMBRE <sup>(p)</sup>
- Rés. obligatoires des bques à la B.C.C.	235 130	233 657	285 611	294 101	292 432	290 462	289 683	289 683	341 549	333 404	346 959	407 042	432 483
- Rés. libres des bques à la B.C.C.	139 255	237 181	144 951	90 397	32 386	63 908	81 040	55 892	77 296	166 872	119 458	-34 409	27 151
- Encours du crédit à l'économie	2 164 362	2 174 067	2 186 429	2 182 095	2 227 041	2 259 078	2 340 057	2 440 842	2 497 914	2 559 157	2 693 294	2 823 593	2 827 082

Source: Banque Centrale du Congo.

**Tableau IV.17****TAUX D'INTERET APPLIQUES PAR LA BCC SUR LE MARCHE MONETAIRE<sup>(1)</sup>**

	<b>2 015</b>	<b>2 016</b>											
	DÉCEMBRE	JANVIER	FÉVRIER	MARS	AVRIL	MAI	JUIN	JUILLET	AOÛT	SEPTEMBRE	OCTOBRE	NOVEMBRE	DÉCEMBRE
<b>1. TAUX DEBITEURS<sup>(2)</sup></b>													
Facilités permanentes	3,00	3,00	3,00	3,00	3,00	3,00	3,00	3,00	3,00	10,50	10,50	10,50	10,50
Prêts à court terme (Taux directeur)	2,00	2,00	2,00	2,00	2,00	2,00	2,00	2,00	2,00	7,00	7,00	7,00	7,00
<b>2. TAUX CREDITEURS</b>													
Taux des Bons BCC <sup>(3)</sup>													
- à 7 jours	0,47	0,25	0,25	0,25	0,25	0,25	0,25	0,88	0,78	0,25	1,50	3,13	4,22
- à 28 jours	0,51	1,13	0,38	1,29	0,72	0,78	0,75	0,75	0,75	0,55	1,00	3,70	-
- à 84 jours	0,38	0,38	1,01	-	-	1,55	1,38	-	1,25	-	-	-	-

Source: Banque Centrale du Congo.

(1) Depuis le 25 février 2005, les anciens guichets de call money et d'avances en comptes courants ont été fusionnés en un seul guichet dénommé "facilités permanentes" et le guichet de réescompte est devenu "prêts à court terme".

(2) il s'agit des taux à fin période

(3) il s'agit des taux moyens pondérés issus des adjudications des Bons BCC.

Tableau IV.18

TAUX D' INTERET APPLIQUES PAR LES AUTRES INSTITUTIONS DE DEPOTS <sup>(1)</sup>  
SUR LES TRANSACTIONS EN MONNAIE NATIONALE

	2 015	2 016											
	DÉCEMBRE	JANVIER	FEVRIER	MARS	AVRIL	MAI	JUIN	JUILLET	AOÛT	SEPTEMBRE	OCTOBRE	NOVEMBRE	DÉCEMBRE
<b>1.Taux d'int.moyen débiteurs des banques</b>	19,04	19,04	19,04	19,04	18,62	19,01	19,01	19,04	19,04	19,04	19,04	19,04	19,04
- Taux d'intérêt courant à court terme													
- Taux d'intérêt effectif à court terme	22,20	22,20	22,20	22,20	22,15	22,10	22,10	22,15	22,20	22,15	22,15	22,15	21,54
- Taux d'intérêt réel à court terme	21,30	21,30	21,20	21,10	22,14	20,90	20,50	20,47	19,50	22,11	22,10	22,07	10,30
<b>2.Taux d'int.moyen créditeurs des banques</b>	3,29	3,29	3,29	3,29	3,26	3,26	3,26	3,29	3,29	3,29	3,29	3,29	3,29
<b>3.Taux moyen des opérations au marché interbanc.</b>	1,73	1,63	1,63	1,85	1,73	1,63	2,00	0,25	0,48	1,60	6,00	5,50	5,75
- Taux plancher	1,70	1,50	1,50	1,70	1,70	1,50	1,00	0,25	0,25	1,50	5,00	5,00	5,00
- Taux plafond	1,75	1,75	1,75	2,00	1,75	1,75	3,00	0,25	0,70	1,70	7,00	6,00	6,50

Source: Banque Centrale du Congo.

(1) ancienne appellation: Banques Créatrices de Monnaie.

73

Tableau IV.18 bis

TAUX D' INTERET APPLIQUES PAR LES AUTRES INSTITUTIONS DE DEPOTS <sup>(1)</sup>  
SUR LES TRANSACTIONS EN MONNAIES ETRANGERES

	2 015	2 016											
	DÉCEMBRE	JANVIER	FEVRIER	MARS	AVRIL	MAI	JUIN	JUILLET	AOÛT	SEPTEMBRE	OCTOBRE	NOVEMBRE	DÉCEMBRE
- 1.Taux d'int. Moyen débiteurs des banques	14,23	14,83	14,83	14,68	14,22	14,72	14,76	14,73	14,72	14,71	14,70	14,72	14,72
- 2.Taux d'int. Moy. Créditeurs des banques	3,18	3,15	3,15	3,25	3,36	3,35	3,21	3,21	3,24	3,21	3,22	3,26	3,26

Source: Banque Centrale du Congo.

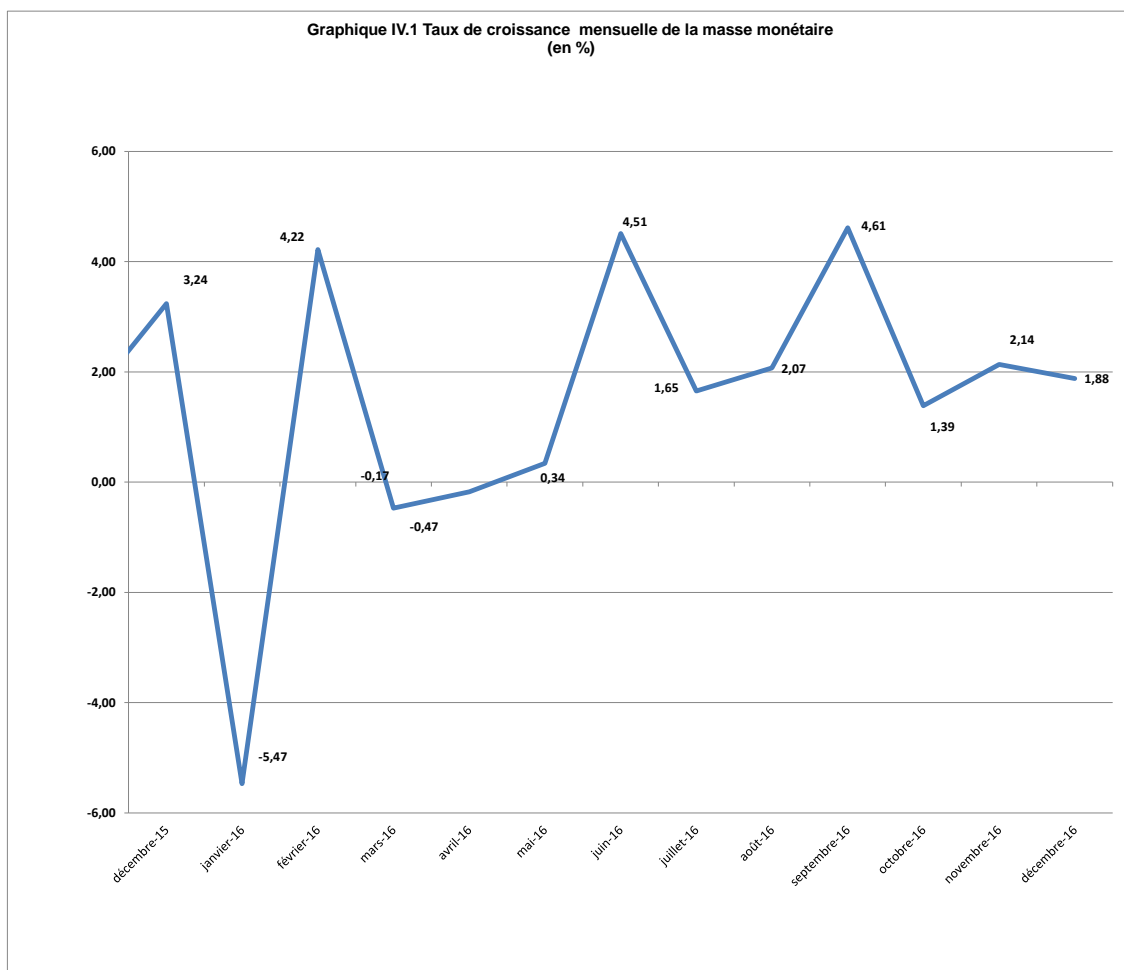

Source : Tableau IV. 1.

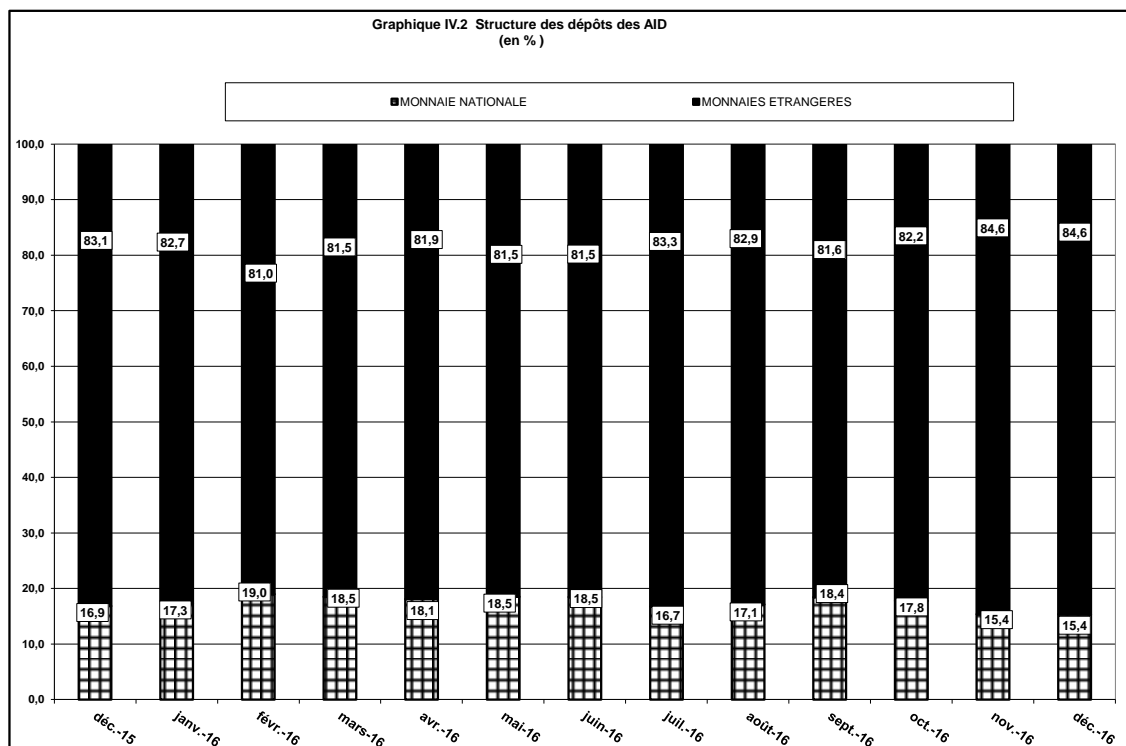

Source : Tableau IV. 6



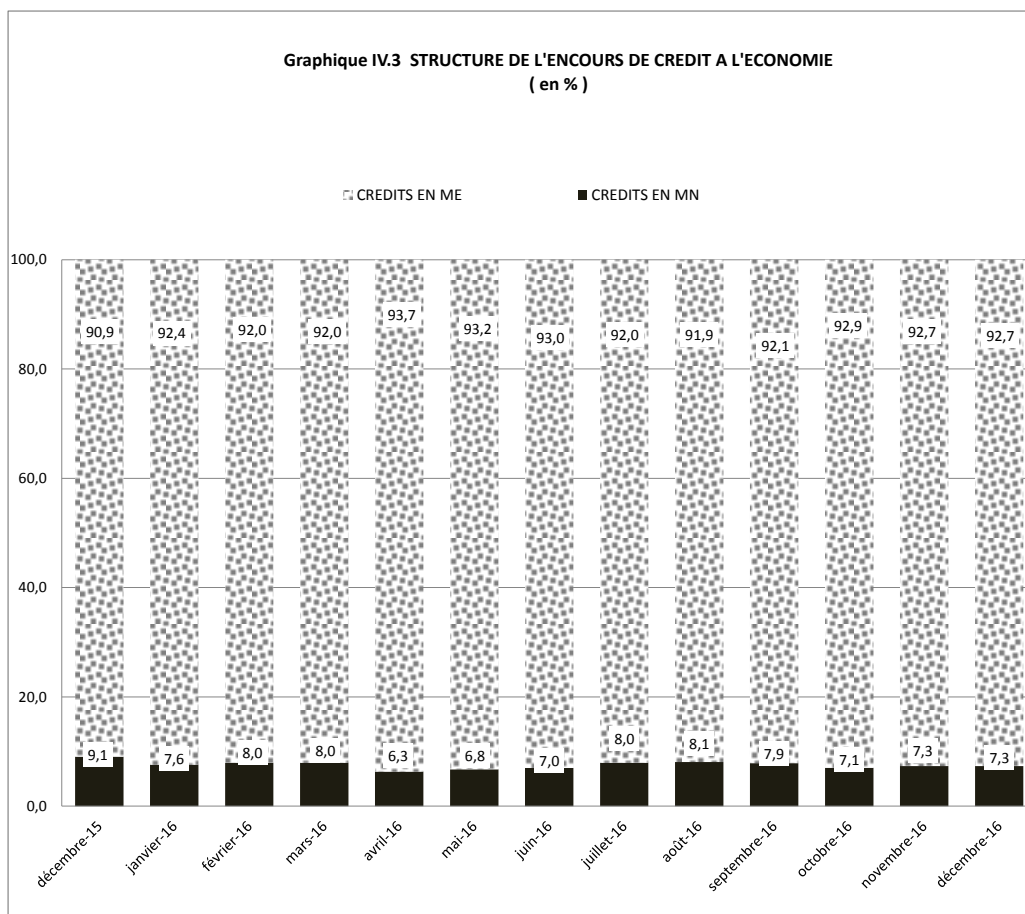

Source : Tableau IV. 15 bis

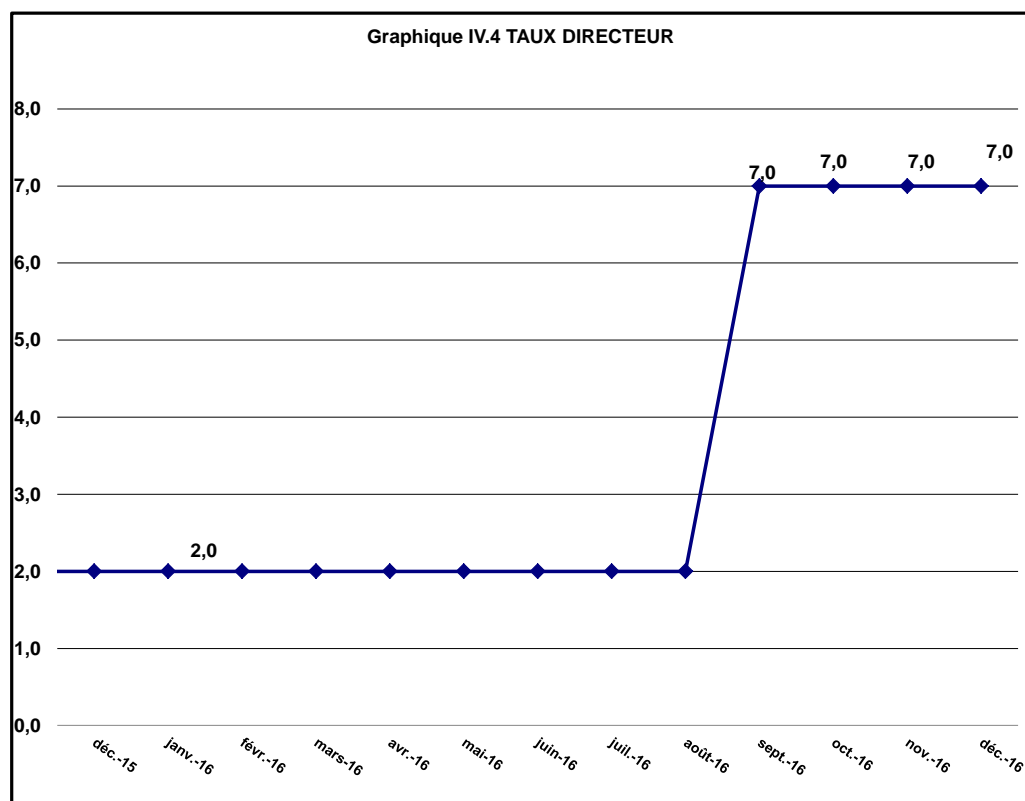

Source : Tableau IV. 17



BANQUE CENTRALE DU CONGO, Siège de Kinshasa