

BANQUE CENTRALE DU CONGO
DIRECTION GÉNÉRALE DE LA POLITIQUE MONÉTAIRE ET DES OPÉRATIONS BANCAIRES
DIRECTION DE LA RECHERCHE ET DES STATISTIQUES

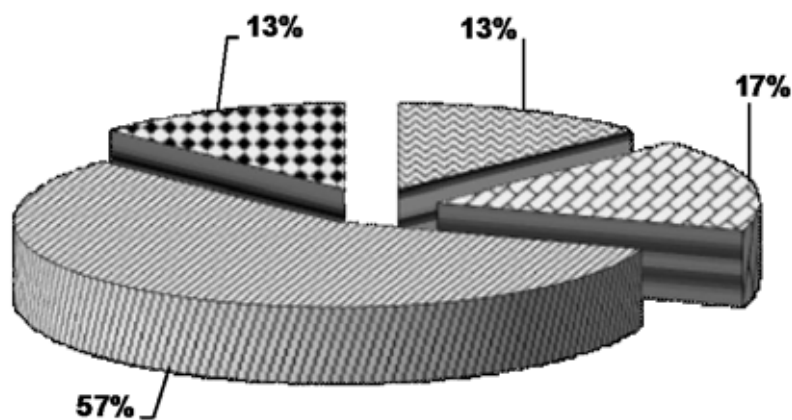

**BULLETIN MENSUEL D'INFORMATIONS
STATISTIQUES**



FEVRIER 2015

BANQUE CENTRALE DU CONGO

DIRECTION GÉNÉRALE DE LA POLITIQUE MONÉTAIRE ET DES OPÉRATIONS BANCAIRES

DIRECTION DE LA RECHERCHE ET DES STATISTIQUES

BULLETIN MENSUEL D'INFORMATIONS STATISTIQUES

FEVRIER 2015

BULLETIN MENSUEL D'INFORMATIONS STATISTIQUES

<i>Adresse</i>	<i>563, Boulevard Colonel Tshatshi Kinshasa-Gombe République Démocratique du Congo</i>
<i>Adresse postale</i>	<i>B.P. 2697</i>
<i>Téléphone</i>	<i>(243) 810 516 452 (243) 818 105 970 (243) 815 047 242 (243) 813 027 993</i>
<i>Site web</i>	<u>http://www.bcc.cd</u>

Le Bulletin mensuel d'informations statistiques a été élaboré par la Direction de la Recherche et des Statistiques sous la responsabilité et la supervision de la Direction Générale de la Politique Monétaire et des Opérations Bancaires.

Tous droits réservés. Les reproductions à usage pédagogique et non commercial sont autorisées sous réserve de citer la source.

AVERTISSEMENT

I. Signes conventionnels utilisés dans les tableaux statistiques:

...	renseignement non disponible
-	renseignement nul
p	renseignement provisoire
e	estimation
a	chiffre inférieur à l'unité
c	carat
r	rectifié
t	tonne
tm	tonne métrique
m ³	mètre cube
brl	baril
ot	once troy
Eur	euro
XDR	Droits de Tirages Spéciaux (DTS)
USD	dollar américain
GBP	livre sterling
CDF	franc congolais (Fc)
MN	monnaie nationale
ME	monnaies étrangères
BTR	billet de trésorerie

II. Principales abréviations utilisées:

GCM	Gécamines
INS	Institut National de la Statistique
IRES	Institut de Recherches Economiques et Sociales
OCC	Office Congolais de Contrôle
ONC	Office National du Café
PIB	Produit intérieur brut
CEEC	Centre d'Evaluation, d'Expertise et de Certification des Substances Minérales précieuses et Semi-Précieuses
C.F.M.K.	Chemin de Fer Matadi Kinshasa
AID	Autres Institutions de Dépôts (Banques créatrices de monnaie)
BCC	Banque Centrale du Congo
CADECO	Caisse d'Epargne du Congo
S.N.EL	Société Nationale d'Electricité
REGIDESO	Régie de Distribution d'Eau
RVF	Régie des Voies Fluviales
SCTP	Société Commerciale des Transports et des Ports (ex ONATRA)
SEP-CONGO	Services des Entreprises Pétrolières Congolaises
SOCIR	Société Congolo-Italienne de Raffinage

TABLE DES MATIERES

PAGES

STATISTIQUES ECONOMIQUES, FINANCIERES ET MONETAIRES A FIN FEVRIER 2015

I. EVOLUTION DE L'ACTIVITE ECONOMIQUE

1.	Production minière et métallurgique.....	1
2.	Production agricole d'exportation et d'industries alimentaires.....	2
3.	Production et consommation du ciment.....	3
4.	Production de la raffinerie d'hydrocarbure.....	4
5.	Production et consommation d'eau et d'électricité.....	5
6.	Consommation des produits pétroliers.....	6
7.	Evolution des principaux indices d'activité économique.....	7
8.	Evolution des indices de volume de la consommation.....	8
9.	Volume des produits enregistrés à l'arrivée au port public de Kinshasa.....	9
10.	Volume des marchandises embarquées et débarquées au port de Matadi.....	10
11.	Trafic commercial des marchandises par la SCTP.....	11
12.	Indice hebdomadaire des prix de détail à Kinshasa établi par la BCC.....	12
13.	Indice hebdomadaire des prix de détail à Lubumbashi établi par la BCC.....	13
14.	Indice hebdomadaire des prix de détail à Goma établi par la BCC.....	14
15.	Indice hebdomadaire des prix de détail à Bukavu établi par la BCC.....	15
16.	Indice hebdomadaire des prix de détail à Kisangani établi par la BCC.....	16
17.	Indice hebdomadaire des prix de détail à Bandundu établi par la BCC.....	17
18.	Indice hebdomadaire des prix de détail à couverture nationale établi par la BCC.....	18
19.	Variations mensuelles de l'indice hebdomadaire des prix moyen de détail à Kinshasa calculées par la BCC (par groupes d'articles).....	19
20.	Indice des prix de détail à Kinshasa établis par l'IRES.....	20
21.	Indice des prix à la consommation des ménages à Kinshasa établi par US-EMBASSY, Econ.....	21
22.	Variations des indices des prix à la consommation.....	22
23.	Evolution des prix produits pétroliers.....	23
24.	Indice des prix moyens des produits pétroliers.....	24
25.	Evolution des tarifs d'eau.....	25
26.	Evolution des tarifs d'électricité.....	26
	Aperçu graphique.....	27-30

II. FINANCES PUBLIQUES

1.	Situation de Trésorerie de l'Etat.....	31-32
2.	Recettes publiques.....	33-34
3.	Dépenses publiques.....	35-36
	Aperçu graphique.....	37-39

III. RELATIONS ECONOMIQUES EXTERIEURES

1.	Evolution mensuelle des cours moyens de la monnaie nationale par rapport au USD.....	40
2.	Evolution du taux de change du dollar sur le marché.....	41
3.	Variations moyennes mensuelles des cours de change en pourcentage.....	42
4.	Cours moyens de change interbancaires.....	43
5.	Volume des transactions sur le marché de change.....	44
6.	Exécution du budget en devises de la Banque Centrale du Congo.....	45
7.	Position nette de change des banques agréées.....	46
8.	Evolution des cours des matières premières d'origine minérale.....	47
8 bis.	Evolution des cours des matières premières d'origine agricole.....	47
9.	Evolution des valeurs d'exportation du diamant.....	48

10.	Service de la dette par groupes de créanciers.....	49
11.	Evolution mensuelle du service de la dette par groupes de créanciers.....	50
12.	Evolution mensuelle des réserves de change.....	51
	Aperçu graphique.....	52-53
IV.	MONNAIE ET CREDIT	
1.	Situation des institutions des dépôts en millions de CDF.....	54
2.	Liquidités monétaires et quasi-monétaires.....	55
3.	Situation des institutions des dépôts en millions de USD.....	56
4.	Bilan analytique de la Banque Centrale du Congo.....	57
5.	Situation nette de la Banque Centrale du Congo.....	58
6.	Situation nette des Autres Institutions des Dépôts(AID).....	59
7.	Ventilation des émissions monétaires par coupure.....	60
8.	Ventilation des émissions monétaires en volume.....	61
9.	Origine des variations de la masse monétaire en milliers de CDF.....	62
10.	Origine des variations de la masse monétaire en pourcentage.....	63
11.	Situation des Avoirs Extérieurs Nets des organismes monétaires.....	64
12.	Avoirs Extérieurs Nets de la Banque Centrale du Congo en millions de CDF.....	65
13.	Avoirs Extérieurs Nets de la Banque Centrale du Congo en millions de USD.....	66
14.	Guichets de refinancement en millions de CDF.....	67
15.	Analyse des concours à l'économie.....	68
16.	Encours des crédits à décaissement suivant les monnaies de contrat.....	69
17.	Les emplois des Autres Institutions de Dépôts (AID).....	70
18.	Taux d'intérêt appliqués par la Banque Centrale du Congo.....	71
19.	Taux d'intérêt appliqués par les AID sur les transactions en monnaie nationale.....	72
20.	Taux d'intérêt appliqués par les AID sur les transactions en monnaie étrangères.....	72
	Aperçu graphique.....	73-74

Tableau I.1.

PRODUCTION MINIERE ET HYDROCARBURE

PERIODES	Cuivre (t.m.)	Cobalt (t.m.)	Zinc (t.m.)	Diamant Industriel (1000 c)	Diamant artisanal (1000 c)	Or brut (Kilo)	Cassitérite (t.m.)	Wolframite (t.m.)	Coltan (t.m.)	Pétrole brut (brls)
1994	30 642	3 631	595	4 882	11 377	780	9 530 093
1995	34 958	3 967	4 516	5 679	16 345	1 180	10 086 782
1996	40 147	6 067	3 159	6 803	15 437	1 252	10 706 907
1997	37 658	3 003	1 660	6 419	15 558	394	10 145 705
1998	38 236	3 871	1 147	6 831	19 252	151	9 444 255
1999	31 225	2 308	-	4 788	15 328	829	8 650 429
2000	30 821	3 738	214	4 640	11 366	1 451	8 459 032
2001	37 845	11 637	1 014	6 355	11 843	1 512	259	9 379 819
2002	27 359	11 865	828	6 326	16 176	2 154	577	157,5	156,9	8 425 213
2003	16 359	7 929	4 886	7 840	19 141	818,54	1 728	-	109,8	9 246 363
2004	19 019	10 247	15 057	7 856	21 660	1 202	9 545	163,0	77,4	10 118 587
2005	28 462	16 242	15 109	5 760	29 447	2 244	8 950	484,7	152,2	9 216 249
2006	97 360	15 384	33 784	2 914	26 034	254	8 439	1 311,7	390,4	9 008 848
2007	96 391	17 886	33 809	1 047	27 223	122	14 694	1 193,7	393,5	8 816 314
2008	335 066	42 461	15 465	806,6	20 146	150	19 719	715,0	630,0	8 365 264
2009	309 181	56 258	19 636	1 008	16 871	220	15 512	351,8	463,7	9 382 311
2010	497 537	97 693	9 223	-	16 964	173,8	16 963	77,0	279,0	8 628 042
2011	499 198	99 475	14 758	997	17 601	414	18 598	45,2	382,9	8 557 920
2012 ^(P)	619 942	86 433	10 572	569	19 154	4 529	17 528	71,0	546,1	8 545 450
Janvier	53 576	14 490	1 100	24,08	1 361	353	-	-	0,0	721 722
Février	42 160	7 685	710	40,43	2 358	322	1 552	-	12,6	584 941
Mars	45 108	7 225	1 145	53,90	1 943	404	1 579	4,0	42,7	674 677
Avril	44 876	6 726	936	112	1 100	322	1 272	-	79,4	688 019
Mai	46 119	6 491	559	62,20	1 222	178	1 272	-	47,1	708 290
Juin	44 746	7 075	1 352	63,37	1 034	411	1 758	32,0	112,7	719 772
Juillet	52 413	8 079	1 333	74,66	1 661	483	1 606	9,0	17,0	767 267
Août	52 300	7 239	984	40,63	1 508	327	1 763	12,0	14,0	771 762
Septembre	51 848	6 457	787	25,14	1 906	357	1 645	14,0	77,4	739 095
Octobre	62 001	5 393	702	25,29	2 031	386	1 949	-	40,0	734 852
Novembre	57 431	5 350	233	22	1 853	553	1 572	-	35,1	704 579
Décembre	67 363	4 223	731	25	1 176	433	1 559	-	68,1	730 473
2013 ^(P)	919 588	76 517	12 114	246	16 653	8 429	6 231	115,3	500,0	8 351 350
Janvier	59 364	5 958	556	26	931	369	369	41,2	10,7	764 429
Février	59 147	5 498	673	86	1 199	419	657	2,0	52,1	686 073
Mars	69 221	5 420	561	25,53	1 231	613	251	11,7	40,2	722 474
Avril	86 404	9 232	950	17,56	1 273	352	608	7,3	93,7	678 948
Mai	79 492	7 537	568	10,33	1 398	422	628	2,5	17,8	709 473
Juin	73 474	6 040	801	13,02	1 343	522	762	1,5	90,9	694 238
Juillet	81 280	7 667	1 605	5,96	1 392	465	492	11,0	25,3	659 976
Août	68 149	6 149	1 581	9,11	1 470	401	546	6,3	42,3	707 917
Septembre	82 465	6 558	1 234	18,34	1 735	435	517	8,6	32,8	720 706
Octobre	105 920	5 563	1 018	10,10	1 679	840	452	7,4	35,9	675 345
Novembre	79 617	5 647	1 432	12,16	1 560	1 730	475	8,0	31,5	656 587
Décembre	75 055	5 248	1 135	11,50	1 443	1 861	473	7,7	26,7	675 183
2014 ^(P)	1 065 744	76 475	12 737	244	16 455	23 539	7 445	24,0	1 551,4	8 404 258
Janvier	86 211	6 310	1 212	9,86	1 288	1 857	649	1,9	116,7	675 225
Février	79 351	4 808	910	16,66	1 704	1 828	439	3,0	37,9	630 367
Mars	80 306	5 485	1 252	22,69	1 123	1 576	832	4,6	43,5	705 973
Avril	89 688	5 549	1 087	22,50	916	1 229	562	0,6	167,1	688 757
Mai	91 836	6 494	1 190	21,44	1 587	2 006	814	0,4	163,3	700 199
Juin	86 690	6 550	900	22,68	1 645	2 350	515	2,0	167,3	736 075
Juillet	103 638	6 586	1 111	22,33	1 318	2 083	526	2,0	170,9	719 101
Août	87 438	6 387	1 283	19,74	1 369	2 119	619	2,1	123,8	718 055
Septembre	83 397	6 248	855	21,15	1 380	2 025	615	2,1	124,8	692 717
Octobre	101 355	7 682	1 134	21,79	1 334	2 094	640	2,0	137,2	716 487
Novembre	87 182	7 117	1 294	21,66	1 364	2 170	613	1,6	150,6	711 590
Décembre	88 652	7 261	507	21,54	1 428	2 203	620	1,7	148,3	709 712
2015 ^(P)	180 313	14 542	1 879	43	2 771	4 342	1 241	3,4	294,8	1 423 248
Janvier	87 917	7 189	901	21,60	1 396	2 186	617	1,7	149,5	710 651
Février	92 396	7 353	978	21,66	1 375	2 156	625	1,8	145,4	712 596

Sources : Ministère des Mines, C.E.E.C., Sociétés Minières et Sociétés pétrolières.

Tableau I.2.

PRODUCTION AGRICOLE D'EXPORTATION ET D'INDUSTRIES ALIMENTAIRES

PERIODES	CAFE (t)			CACAO (t)	CAOUT-CHOUC (t)	HUILE DE (t)		BOIS (m ³)			FARINE DE FROMENT (t)	BOISSONS (hl)	
	Robusta	Arabica	Total			PALME	PALMI-STES	Grumes	Sciés	Placages		ALCOOL.	GAZEUSES
1994	54 736	7 816	62 552	6 224	2 932	17 052	1 375	119 186	42 125	7 533	104 087	1 606 832	682 217
1995	46 795	13 866	60 661	2 120	2 890	19 563	780	111 520	44 666	7 868	119 549	2 630 403	686 670
1996	44 486	8 456	52 942	3 468	3 095	18 612	861	121 551	55 013	7 718	123 381	2 321 846	678 080
1997	18 897	4 142	23 039	3 295	3 333	16 781	360	97 830	30 933	5 636	131 419	1 717 968	680 360
1998	30 408	8 579	38 987	3 131	3 216	16 883	611	105 248	38 210	5 702	117 244	1 613 290	758 331
1999	22 311	2 119	24 430	2 975	1 799	6 102	486	40 133	20 263	1 022	88 679	1 125 358	647 678
2000	14 421	2 459	16 880	2 827	2 029	4 490	159	16 478	8 215	233	106 251	1 385 186	717 709
2001	5 587	2 396	7 983	2 397	2 099	4 472	719	14 437	18 004	-	90 070	1 333 419	598 110
2002	6 078	2 707	8 785	2 617	1 351	4 663	313	16 854	28 010	7	88 095	1 162 796	695 404
2003	3 537	2 408	5 945	1 216	3 240	13 119	696	60 626	20 369	8 731	154 373	1 485 850	925 075
2004	4 406	2 372	6 778	1 386	2 838	12 797	603	92 829	34 616	5 005	184 915	1 911 061	1 174 293
2005	4 309	3 883	8 192	1 289	5 578	17 531	111	117 844	30 062	7 764	184 110	2 272 488	1 036 983
2006	3 666	4 489	8 155	950	3 269	13 024	128	150 505	25 253	6 524	185 738	2 617 178	1 244 988
2007	7 477	4 501	11 979	990	6 678	16 110	369	213 308	35 959	2 631	179 070	2 951 074	1 302 639
2008	7 453	4 693	12 146	54,9	2 505	7 176	361	140 711	46 650	...	196 152	3 320 734	1 553 928
2009	4 506	4 564	9 070	56,8	2 594	5 908	370	107 415	40 538	...	193 652	3 574 854	1 794 800
2010	3 836	5 771	9 607	44,5	2 429	6 621	366	203 528	24 951	...	173 450	3 910 700	1 830 801
2011	3 165	4 640	7 805	37,8	1 817	8 872	418	183 468	33 431	...	160 441	4 118 360	1 956 789
2012 (P)	3 161	5 141	8 302	584,6	1 740	7 181	1 249	186 234	33 943	...	155 599	4 662 800	2 109 288
Janvier	96	442	538	4,5	300	536	141	15 294	2 788	...	12 415	405 560	173 110
Février	442	553	994	6,4	210	680	163	15 294	2 788	...	11 024	368 964	158 757
Mars	371	403	774	3,2	214	608	110	15 294	2 788	...	14 305	406 447	168 037
Avril	518	557	1 075	20,0	172	644	-	15 294	2 788	...	12 073	392 821	174 062
Mai	654	593	1 247	75,6	146	626	-	15 294	2 788	...	12 455	409 980	177 838
Juin	470	541	1 011	129,5	176	635	-	15 294	2 788	...	12 409	349 688	167 808
Juillet	365	576	941	91,1	149	631	-	15 294	2 788	...	12 375	381 403	165 475
Août	115	364	479	28,4	221	623	116	15 594	2 788	...	16 012	395 453	173 424
Septembre	92	441	533	15,5	48	629	337	15 394	2 788	...	13 308	371 701	179 268
Octobre	-	115	115	10,4	-	628	193	15 728	3 240	...	13 437	411 404	190 336
Novembre	-	230	230	77,5	-	517	101	16 172	2 815	...	13 014	375 579	192 548
Décembre	38	326	365	122,9	105	425	90	16 286	2 800	...	12 773	393 799	188 625
2013 (P)	3 490	5 140	8 629	379,3	1 012	9 543	996	187 034	39 981	...	193 526	4 837 764	2 044 213
Janvier	154	310	463	30,5	93	406	124	13 658	2 348	...	14 127	390 123	165 180
Février	461	307	768	6,8	103	553	30	15 800	2 716	...	15 308	359 172	155 740
Mars	749	365	1 114	1,0	172	890	44	14 124	3 617	...	16 396	387 689	169 413
Avril	518	454	972	6,9	148	1 061	49	15 839	3 858	...	15 295	387 847	170 763
Mai	481	442	923	97,7	150	728	35	15 172	4 672	...	18 726	393 649	169 226
Juin	440	461	901	73,8	113	808	40	17 785	3 745	...	14 191	378 835	160 055
Juillet	231	595	826	36,4	106	872	129	18 014	4 129	...	14 774	393 073	160 872
Août	154	484	637	12,1	127	867	140	13 842	3 411	...	19 508	403 644	166 325
Septembre	168	553	721	5,6	-	819	95	15 234	2 619	...	16 052	405 516	173 036
Octobre	39	422	461	10,9	-	842	138	15 349	3 327	...	16 302	430 207	177 990
Novembre	56	326	383	24,9	-	850	86	15 930	2 739	...	16 427	438 568	181 388
Décembre	40	421	460	72,8	-	845	87	16 286	2 800	...	16 421	469 441	194 224
2014 (P)	4 922	5 925	10 847	294,3	647,4	13 113	1 319	234 811	40 371	...	195 043	5 089 451	2 209 749
Janvier	96	307	403	2,5	47,0	627	39	16 108	2 769	...	15 313	446 337	196 022
Février	326	403	730	3,1	77,6	1 043	107	16 197	2 785	...	16 087	401 361	165 460
Mars	518	248	767	-	177,8	1 265	143	16 153	2 777	...	16 794	421 417	182 912
Avril	480	288	768	-	123,0	1 394	140	16 175	2 781	...	16 388	424 838	188 583
Mai	422	767	1 189	41,5	25,2	978	97	19 587	3 368	...	16 149	434 114	195 145
Juin	461	710	1 171	50,2	30,5	1 061	105	23 719	4 078	...	16 351	418 087	175 158
Juillet	454	588	1 043	55,3	33,6	1 148	119	26 145	4 495	...	16 424	424 614	185 449
Août	394	473	867	21,8	34,3	1 074	107	19 155	3 293	...	16 330	424 395	184 104
Septembre	437	497	934	24,6	33,5	1 138	117	19 590	3 368	...	16 232	421 261	182 402
Octobre	452	510	963	27,6	30,5	1 151	118	20 075	3 451	...	16 347	424 104	184 822
Novembre	443	548	991	31,6	20,7	1 135	115	20 635	3 548	...	16 373	424 487	185 095
Décembre	438	585	1 022	36,1	13,9	1 098	111	21 272	3 657	...	16 254	424 437	184 596
2015 (P)	885	1 114	1 999	65,6	39,0	2 245	228	41 614	7 155	...	32 487	847 746	368 952
Janvier	440	566	1 007	33,8	17,3	1 116	113	20 954	3 603	...	16 188	424 462	184 846
Février	444	548	992	31,8	21,7	1 128	115	20 661	3 552	...	16 298	423 284	184 106

Sources : Office National du Café, Plantations et Huileries du Congo, Ministère de l'Environnement et brasseries.

TABLEAU I.3.**PRODUCTION ET CONSOMMATION DE CIMENT**

(en tonnes métriques)

PERIODES	CIMENT PORTLAND NORMAL			
	Production	Consommation locale	Exportation	Stock ⁽¹⁾
1994	154 411	138 042	29 199	10 300
1995	195 461	184 562	14 515	5 305
1996	240 790	223 369	7 123	15 692
1997 ⁽³⁾⁽⁴⁾	124 929	123 332	7 948	3 530
1998 ⁽⁵⁾	134 324	128 067	300	5 971
1999	159 084	136 505	22 704	4 895
2000 ⁽⁶⁾	160 709	132 121	27 167	5 213
2001 ⁽⁷⁾	192 123	127 927	55 230	14 178
2002	233 943	171 492	61 660	14 969
2003	315 427	252 482	64 815	13 100
2004	416 624	343 819	71 555	14 350
2005	521 368	415 665	76 858	43 196
2006	519 233	450 592	80 820	31 016
2007	530 196	476 909	56 439	27 865
2008	411 212	374 112	33 408	31 557
2009	460 344	385 798	62 723	43 380
2010	489 745	427 242	58 519	47 364
2011	457 761	420 268	37 958	46 899
2012	413 181	385 206	29 807	45 068
Janvier	26 716	28 193	1 300	44 122
Février	30 836	28 707	2 700	43 550
Mars	35 455	31 852	3 650	43 503
Avril	31 395	25 197	4 045	45 657
Mai	37 799	34 269	3 631	45 556
Juin	41 242	39 474	2 442	44 883
Juillet	39 743	36 494	1 595	46 536
Août	34 316	33 861	1 050	45 942
Septembre	34 436	32 627	1 708	46 042
Octobre	37 373	35 004	2 680	45 731
Novembre	31 460	29 195	2 806	45 190
Décembre	32 410	30 333	2 200	45 068
2013 ^(p)	446 610	420 975	26 894	43 809
Janvier	22 457	19 854	2 000	45 671
Février	37 409	34 810	2 300	45 969
Mars	43 387	39 849	3 450	46 057
Avril	24 375	23 505	1 600	45 328
Mai	45 633	43 027	2 300	45 633
Juin	40 555	37 367	2 850	45 971
Juillet	43 087	40 746	2 620	45 692
Août	42 972	39 652	2 700	46 312
Septembre	38 356	38 764	2 042	43 862
Octobre	38 115	37 112	986	43 879
Novembre	39 376	35 516	3 145	44 593
Décembre	30 888	30 772	900	43 809
2014 ^(p)	329 205	316 911	12 573	43 530
Janvier	32 775	29 318	3 286	43 980
Février	26 381	22 441	2 510	45 410
Mars	20 497	20 912	1 000	43 994
Avril	36 210	33 968	2 727	43 509
Mai	29 314	29 164	-	43 659
Juin	25 036	24 404	300	43 991
Juillet	29 202	27 691	800	44 702
Août	27 108	26 198	1 350	44 262
Septembre	21 072	20 016	600	44 718
Octobre	23 371	24 590	-	43 500
Novembre	28 605	28 590	-	43 515
Décembre	29 635	29 620	-	43 530
2015 ^(p)	55 437	55 644	-	-
Janvier	28 233	28 044	-	-
Février	27 204	27 600	-	-

Sources : Sociétés productrices de ciment.

(1) Stock fin période.

Tableau I.4.

PRODUCTION DE LA RAFFINERIE D'HYDROCARBURES
(tonnes métriques)

	2000	2001	2002	2003	2004	2005	2006	2007	2008	2009	2010	2011				2012				2013				2014				2015						
												1 ^{er} T.	2 ^e T.	3 ^e T.	4 ^e T.	1 ^{er} T.	2 ^e T.	3 ^e T.	4 ^e T.	1 ^{er} T.	2 ^e T.	3 ^e T.	4 ^e T.	1 ^{er} T.	2 ^e T.	3 ^e T.	4 ^e T.	1 ^{er} T.	2 ^e T.	3 ^e T.	4 ^e T.	1 ^{er} T.		
1. Brut traité (1)	-	-	-	-	-	-	-	-	-	-	-	-	-	-	-	-	-	-	-	-	-	-	-	-	-	-	-	-	-	-	-	-		
2. Consommation de la raffinerie et pertes	671	547	-	-	395	-	-	554	99	-	304	104	105	102	96	-	-	-	-	-	-	-	-	-	-	-	-	-	-	-	-	-		
3. Production totale	-	-	-	-	-	-	-	-	-	-	-	-	-	-	-	-	-	-	-	-	-	-	-	-	-	-	-	-	-	-	-	-		
Gaz liquéfié	-	-	-	-	-	-	-	-	-	-	-	-	-	-	-	-	-	-	-	-	-	-	-	-	-	-	-	-	-	-	-	-		
Essence super	-	-	-	-	-	-	-	-	-	-	-	-	-	-	-	-	-	-	-	-	-	-	-	-	-	-	-	-	-	-	-	-	-	
A.T.K. et pétrole	-	-	-	-	-	-	-	-	-	-	-	-	-	-	-	-	-	-	-	-	-	-	-	-	-	-	-	-	-	-	-	-	-	
Gasoil	-	-	-	-	-	-	-	-	-	-	-	-	-	-	-	-	-	-	-	-	-	-	-	-	-	-	-	-	-	-	-	-	-	
Fuel Oil	-	-	-	-	-	-	-	-	-	-	-	-	-	-	-	-	-	-	-	-	-	-	-	-	-	-	-	-	-	-	-	-	-	
4. Ventes sur le marché intérieur	121 352	84 667	-	-	-	-	-	-	-	-	-	-	-	-	-	-	-	-	-	-	-	-	-	-	-	-	-	-	-	-	-	-	-	
5. Exportations	-	-	-	-	-	-	-	-	-	-	-	-	-	-	-	-	-	-	-	-	-	-	-	-	-	-	-	-	-	-	-	-	-	-
6. Variation des stocks	-121 352	-84 667	-	-	-	-	-	-	-	-	-	-	-	-	-	-	-	-	-	-	-	-	-	-	-	-	-	-	-	-	-	-	-	-

Source : SOCIR.

(1) = (3+4+5+6)

Tableau I.5.

PRODUCTION ET CONSOMMATION D'EAU ET D'ELECTRICITE

PERIODES	EAU POTABLE (10 ³ m ³)		ELECTRICITE (10 ³ kwh)	
	production	consommation	production	consommation
2005	228 401	134 078	7 128 328	4 496 293
2006	235 068	141 288	7 628 775	5 696 823
2007	242 341	139 181	7 543 315	4 636 039
2008	245 253	145 826	7 495	5 201
2009	273 179	153 036	7 665	6 104
2010	283 202	156 544	7 454	6 630
2011	277 246	165 273	7 010	6 781
Janvier	23 315	13 744	603	569
Février	22 310	13 337	573	514
Mars	24 023	14 276	637	574
Avril	22 869	13 314	648	611
Mai	23 932	13 987	598	555
Juin	23 881	13 798	523	602
Juillet	23 280	13 532	540	575
Août	22 739	13 398	516	553
Septembre	22 403	13 813	551	575
Octobre	22 965	14 887	601	554
Novembre	21 746	13 406	596	589
Décembre	23 782	13 781	626	509
2012 ^(p)	271 760	166 868	7 547	6 678
Janvier	23 584	13 809	656	603
Février	21 712	13 571	559	612
Mars	22 845	14 352	631	539
Avril	21 074	13 568	640	563
Mai	22 689	13 660	632	560
Juin	23 342	13 924	641	627
Juillet	23 305	13 875	642	588
Août	22 950	14 293	611	521
Septembre	22 009	13 977	649	541
Octobre	22 773	14 354	626	554
Novembre	21 717	13 173	604	485
Décembre	23 760	14 313	656	485
2013 ^(p)	285 876	169 308	8 349	7 424
Janvier	23 172	13 815	671	520
Février	20 791	13 278	591	632
Mars	22 291	13 444	677	579
Avril	22 788	13 707	656	601
Mai	23 731	13 577	679	628
Juin	24 637	13 884	699	644
Juillet	25 144	14 574	684	655
Août	25 435	14 647	743	627
Septembre	24 361	14 466	722	653
Octobre	25 079	14 761	742	611
Novembre	23 650	14 376	731	630
Décembre	24 797	14 779	755	645
2014 ^(p)	295 630	167 490	9 030	7 716
Janvier	24 764	13 974	841	658
Février	23 880	13 947	674	599
Mars	24 701	13 961	745	592
Avril	25 029	13 954	711	582
Mai	24 593	13 959	749	643
Juin	24 551	13 955	767	670
Juillet	24 718	13 957	798	671
Août	24 723	13 956	786	683
Septembre	24 646	13 957	749	688
Octobre	24 660	13 956	754	685
Novembre	24 687	13 957	725	627
Décembre	24 679	13 957	732	619
2015 ^(p)	49 358	27 913	1 466	1 267
Janvier	24 683	13 957	729	623
Février	24 675	13 957	737	644

Source : REGIDESO et SNEL.

Tableau I.6.

CONSOMMATION DES PRODUITS PETROLIERS

(en m³)

PERIODES	ESSENCE AUTO	CARBURANT AVIATION (1)	PETROLE	GASOIL	FUEL OIL	HUILES	TOTAL
2004	172 448	158 044	5 032	183 760	37 241	1 550	558 075
2005	209 545	198 928	13 139	232 175	43 714	1 988	699 489
2006	224 298	254 565	11 277	251 075	46 571	2 430	790 215
2007	250 655	210 400	6 504	280 220	46 970	1 809	796 558
2008	259 856	184 070	9 840	340 507	46 054	3 239	843 567
2009	266 914	168 998	16 676	332 898	43 613	3 122	832 221
2010	300 674	182 002	9 374	345 425	47 930	3 161	888 565
2011	338 792	181 155	10 909	497 887	45 696	2 107	1 076 547
2012^(P)	346 520	187 736	10 852	532 282	48 781	3 206	1 129 375
Janvier	28 909	15 650	906	44 356	4 065	264	94 151
Février	28 928	15 679	906	44 464	4 075	269	94 321
Mars	28 918	15 665	906	44 410	4 070	267	94 236
Avril	28 923	15 672	906	44 437	4 072	268	94 278
Mai	28 921	15 668	906	44 424	4 071	268	94 257
Juin	28 922	15 670	906	44 431	4 072	268	94 268
Juillet	28 921	15 669	906	44 427	4 071	268	94 262
Août	28 922	15 670	906	44 430	4 072	268	94 266
Septembre	28 920	15 668	906	44 422	4 071	267	94 255
Octobre	28 922	15 670	906	44 431	4 072	268	94 268
Novembre	28 140	15 247	881	43 230	3 962	261	91 721
Décembre	29 175	15 807	914	44 819	4 107	270	95 092
2013^(P)	342 690	185 673	10 731	526 452	48 246	3 174	1 116 966
Janvier	29 931	16 217	937	45 982	4 214	277	97 558
Février	27 541	14 922	862	42 310	3 877	255	89 768
Mars	28 481	15 431	892	43 753	4 010	264	92 830
Avril	27 992	15 166	877	43 003	3 941	259	91 238
Mai	28 798	15 603	902	44 241	4 054	267	93 865
Juin	28 246	15 304	885	43 393	3 977	262	92 066
Juillet	28 645	15 520	897	44 005	4 033	265	93 365
Août	28 953	15 687	907	44 478	4 076	268	94 369
Septembre	28 272	15 318	885	43 432	3 980	262	92 150
Octobre	28 604	15 498	896	43 943	4 027	265	93 233
Novembre	28 052	15 199	878	43 094	3 949	260	91 432
Décembre	29 175	15 807	914	44 819	4 107	270	95 092
2014^(P)	381 826	206 878	11 957	586 575	53 756	3 536	1 244 528
Janvier	28 610	15 501	896	43 952	4 028	265	93 253
Février	26 326	14 264	824	40 443	3 706	244	85 806
Mars	27 224	14 750	853	41 822	3 833	252	88 733
Avril	26 757	14 497	838	41 105	3 767	248	87 211
Mai	27 527	14 915	862	42 288	3 875	255	89 722
Juin	27 000	14 629	845	41 478	3 801	250	88 003
Juillet	27 381	14 835	857	42 063	3 855	254	89 244
Août	27 675	14 995	867	42 515	3 896	256	90 203
Septembre	27 024	14 642	846	41 515	3 805	250	88 083
Octobre	27 342	14 814	856	42 003	3 849	253	89 118
Novembre	27 286	14 784	854	41 918	3 842	253	88 938
Décembre	27 154	14 712	850	41 715	3 823	251	88 506
2015^(P)	54 522	29 540	1 707	83 758	7 676	505	177 708
Janvier	27 261	14 770	854	41 879	3 838	252	88 854
Février	27 261	14 770	854	41 879	3 838	252	88 854

Source : SEP-CONGO.

(1) = AVGAS + Jet A1

Tableau I.7.

EVOLUTION DES PRINCIPAUX INDICES D'ACTIVITE ECONOMIQUE

(Base 2009 = 100)

PERIODES	PRODUCTION MINIERE							PRODUCTION			MANUTENTION DANS LES PRINCIPAUX PORTS (1)
	CUIVRE	COBALT	ZINC	DIAMANT	OR BRUT	PETROLE BRUT	INDICE GENERAL	CIMENT	EAU POTABLE	ELECTRICITE	
2007	31,2	31,8	172,2	158,1	55,2	94,0	32,5	115,2	88,7	98,4	88,9
2008	108,4	75,5	78,8	117,2	68,1	89,2	82,0	89,3	89,8	97,8	95,9
2009	100,0	100,0	100,0	100,0	100,0	100,0	100,0	100,0	100,0	100,0	100,0
2010	160,9	173,7	47,0	94,9	78,9	92,0	156,4	108,2	103,7	97,2	99,1
2011	161,5	176,8	75,2	104,0	130,1	91,2	157,5	98,8	101,5	91,5	121,6
Janvier	153,3	162,7	77,4	93,4	16,6	94,3	145,7	99,4	102,4	94,4	105,1
Février	155,0	181,2	77,6	92,6	132,1	82,0	159,0	116,8	98,0	89,6	99,5
Mars	155,7	176,8	80,5	128,3	91,5	94,7	154,7	100,2	105,5	99,7	105,1
Avril	154,3	186,9	77,9	87,1	153,8	91,4	160,0	111,7	100,5	101,5	121,7
Mai	155,2	161,7	76,8	126,9	197,9	97,7	145,9	93,7	105,1	93,7	117,8
Juin	155,9	180,3	75,8	129,7	100,3	89,8	156,7	85,6	104,9	81,9	133,5
Juillet	141,4	168,6	76,6	114,0	94,1	90,6	144,9	100,3	102,3	84,6	142,5
Août	175,4	180,5	78,6	64,7	60,1	89,8	163,6	106,9	99,9	80,7	140,5
Septembre	180,4	189,4	56,1	76,3	45,2	91,4	172,3	94,2	98,4	86,2	138,8
Octobre	177,2	183,0	74,2	93,6	0,0	92,5	167,6	105,3	100,9	94,0	131,3
Novembre	167,8	179,4	73,8	161,4	187,8	87,5	162,5	71,8	95,5	93,3	110,8
Décembre	165,8	171,2	76,5	80,2	481,8	92,8	157,3	99,4	104,5	97,9	112,5
2012^(P)	200,5	153,6	53,8	110,3	377,4	91,1	169,1	89,8	99,5	98,1	118,3
Janvier	207,9	309,1	67,2	93,0	353,2	92,3	260,1	69,6	103,6	87,6	107,0
Février	163,6	163,9	43,4	161,0	321,8	74,8	160,5	80,4	95,4	98,8	114,4
Mars	175,1	154,1	70,0	134,0	404,1	86,3	161,3	92,4	100,4	100,2	112,4
Avril	174,2	143,5	57,2	81,4	322,4	88,0	152,6	81,8	92,6	98,9	121,4
Mai	179,0	138,5	34,2	86,2	178,2	90,6	147,3	98,5	99,7	100,4	134,5
Juin	173,7	150,9	82,6	73,7	410,9	92,1	159,3	107,5	102,5	100,5	129,2
Juillet	203,4	172,3	81,5	116,5	482,6	98,1	183,9	103,6	102,4	95,7	112,1
Août	203,0	154,4	60,1	104,0	326,8	98,7	169,1	89,5	100,8	101,7	123,0
Septembre	201,2	137,7	48,1	129,6	357,0	94,5	159,7	89,8	96,7	98,0	117,7
Octobre	240,6	115,0	42,9	138,0	385,6	94,0	161,3	97,4	100,0	94,6	122,1
Novembre	222,9	114,1	14,2	125,8	552,7	90,1	158,8	82,0	95,4	102,7	122,0
Décembre	261,5	90,1	44,7	80,6	433,4	93,4	155,6	84,5	104,4	98,5	104,4
2013^(P)	297,4	136,0	61,7	94,5	702,4	89,0	202,0	97,0	104,6	108,9	117,3
Janvier	230,4	127,1	34,0	64,2	368,9	97,8	164,1	58,5	101,8	105,0	111,1
Février	229,6	117,3	41,1	86,2	418,8	87,7	159,6	97,5	91,3	92,5	103,5
Mars	268,7	115,6	34,3	84,3	613,5	92,4	177,6	113,1	97,9	106,0	108,1
Avril	335,4	196,9	58,1	86,6	351,6	86,8	240,6	63,5	100,1	102,6	105,0
Mai	308,5	160,8	34,7	94,5	422,4	90,7	212,3	119,0	104,2	106,3	128,9
Juin	285,2	128,8	49,0	91,0	521,6	88,8	188,6	105,7	108,2	109,4	123,8
Juillet	315,5	163,5	98,1	93,8	465,2	84,4	218,0	112,3	110,5	107,0	104,4
Août	264,5	131,2	96,6	99,2	401,3	90,5	179,8	112,0	111,7	116,3	108,1
Septembre	320,1	139,9	75,4	117,7	435,1	92,2	205,0	100,0	107,0	113,0	96,6
Octobre	411,1	118,7	62,2	113,3	839,8	86,4	235,8	99,4	110,2	116,2	125,3
Novembre	309,0	120,5	87,5	105,5	1 729,5	84,0	225,3	102,6	103,9	114,5	138,1
Décembre	291,3	111,9	69,3	97,6	1 861,0	86,4	217,7	80,5	108,9	118,2	154,3
2014^(P)	344,7	135,9	64,9	93,4	1 961,6	89,6	252,9	71,5	108,2	117,8	124,8
Janvier	334,6	134,6	74,1	87,1	1 857,0	86,4	245,8	85,4	108,8	131,6	119,2
Février	308,0	102,6	55,6	115,5	1 827,6	80,6	217,1	68,8	104,9	105,5	117,3
Mars	311,7	117,0	76,5	76,9	1 576,0	90,3	220,0	53,4	108,5	116,6	130,5
Avril	348,1	118,4	66,5	63,0	1 228,6	88,1	224,1	94,4	109,9	111,2	121,1
Mai	356,4	138,5	72,7	108,0	2 005,8	89,6	259,7	76,4	108,0	117,2	130,1
Juin	336,5	139,7	55,0	111,9	2 350,2	94,1	262,6	65,3	107,8	120,0	116,1
Juillet	402,2	140,5	67,9	89,9	2 083,2	92,0	279,0	76,1	108,6	125,0	142,0
Août	339,4	136,2	78,4	93,2	2 118,8	91,8	255,5	70,7	108,6	123,1	129,6
Septembre	323,7	133,3	52,3	94,0	2 024,7	88,6	245,6	54,9	108,3	117,2	119,1
Octobre	393,4	163,9	69,3	91,0	2 094,3	91,6	289,6	60,9	108,3	118,1	121,7
Novembre	338,4	151,8	79,1	93,0	2 169,8	91,0	265,5	74,6	108,4	113,5	125,6
Décembre	344,1	154,9	31,0	97,3	2 203,1	90,8	269,8	77,3	108,4	114,6	125,2
2015^(P)	699,8	310,2	114,8	188,9	4 342,2	182,0	542,6	144,5	216,8	229,4	249,6
Janvier	341,2	153,3	55,1	95,1	2 186,5	90,9	267,6	73,6	108,4	114,1	125,4
Février	358,6	156,8	59,8	93,8	2 155,8	91,1	275,0	70,9	108,4	115,4	124,2

(1) Il s'agit des mouvements de chargement et de déchargement aux ports de Matadi, Boma et Kinshasa.

(2) Jusqu'à 2003 : Base 1990 = 100.

Tableau I.8.

EVOLUTION DES INDICES DE VOLUME DE CONSOMMATION

(base 2009 = 100)

PERIODES	PRODUITS PETROLIERS ⁽¹⁾	CIMENT	EAU POTABLE	ELECTRICITE
2007	88,5	129,2	90,9	75,9
2008	99,4	97,0	95,3	85,2
2009	100,0	100,0	100,0	100,0
2010	106,6	110,7	102,3	108,6
2011	135,3	108,9	108,0	111,1
Janvier	112,8	117,2	104,6	111,9
Février	111,4	113,9	111,9	101,1
Mars	135,5	124,9	104,4	112,9
Avril	119,9	104,6	109,7	120,2
Mai	145,2	118,9	108,2	109,0
Juin	148,0	102,8	106,1	118,4
Juillet	137,7	94,1	105,1	113,0
Août	143,6	102,9	108,3	108,7
Septembre	143,1	115,6	116,7	113,0
Octobre	141,5	107,9	105,1	109,0
Novembre	142,7	118,3	108,1	115,7
Décembre	142,4	86,0	108,0	100,1
2012 ^(P)	142,2	99,8	109,0	109,4
Janvier	142,2	87,7	108,3	118,6
Février	142,5	89,3	106,4	120,3
Mars	142,3	99,1	112,5	105,9
Avril	142,4	78,4	106,4	110,7
Mai	142,4	106,6	107,1	110,1
Juin	142,4	122,8	109,2	123,2
Juillet	142,4	113,5	108,8	115,6
Août	142,4	105,3	112,1	102,5
Septembre	142,4	101,5	109,6	106,3
Octobre	142,4	108,9	112,6	109,0
Novembre	138,5	90,8	103,3	95,3
Décembre	143,6	94,3	112,2	95,3
2013 ^(P)	140,6	109,1	110,6	121,6
Janvier	147,4	61,8	108,3	102,2
Février	135,6	108,3	104,1	124,2
Mars	140,2	123,9	105,4	113,8
Avril	137,8	73,1	107,5	118,2
Mai	141,8	133,8	106,5	123,4
Juin	139,1	116,2	108,9	126,7
Juillet	141,0	126,7	114,3	128,7
Août	142,5	123,3	114,9	123,2
Septembre	139,2	120,6	113,4	128,4
Octobre	140,8	115,4	115,7	120,1
Novembre	138,1	110,5	112,7	123,9
Décembre	143,6	95,7	115,9	126,7
2014 ^(P)	134,3	82,1	109,4	126,4
Janvier	140,9	91,2	109,6	129,4
Février	129,6	69,8	109,4	117,8
Mars	134,0	65,0	109,5	116,3
Avril	131,7	105,7	109,4	114,4
Mai	135,5	90,7	109,5	126,3
Juin	132,9	75,9	109,4	131,8
Juillet	134,8	86,1	109,4	131,8
Août	136,3	81,5	109,4	134,2
Septembre	133,1	62,3	109,4	135,2
Octobre	134,6	76,5	109,4	134,6
Novembre	134,3	88,9	109,4	123,2
Décembre	133,7	92,1	109,4	121,8
2015 ^(P)	268,4	173,1	218,9	249,0
Janvier	134,2	87,2	109,4	122,5
Février	134,2	85,8	109,4	126,5

(1) Non compris le carburant aviation et huiles.

Tableau I.9.

VOLUME DES PRODUITS ENREGISTRES A L'ARRIVEE AU PORT PUBLIC DE KINSHASA ⁽¹⁾
(en tonnes métriques)

PRODUITS	2008	2009	2010	2011	2012	2013													2014												2 015					
						Janv	févr	mars	avril	Mai	Juin	Juillet	Août	Sept	Oct	Nov	Déc	Total	Janv	Fév	Mars	Avril	Mai	Juin	Juillet	août	sept	oct	nov	déc	Total	Janv	Fév			
Huile en vrac	5 837	8 677	7 438	4 542	444	-	-	-	56	-	-	-	-	-	-	-	-	56	-	-	-	-	-	-	-	-	-	-	-	-	-	-	-	-	-	-
Bois	153 293	116 608	141 567	119 826	132 846	7 810	9 289	9 035	11 828	8 550	6 352	6 761	4 955	5 439	5 361	5 524	5 358	86 263	5 414	5 782	5 888	4 271	4 746	5 835	4 508	5 030	5 124	4 887	4 887	5 014	61 386	4 929	4 157			
Café	1	-	-	-	5	-	-	-	-	-	-	-	-	-	-	-	-	-	-	-	-	-	-	-	-	-	-	-	-	-	-	-	-	-		
Cacao	6	53	12	58	-	-	-	-	-	-	-	-	-	-	-	-	-	-	-	-	-	-	-	-	-	-	-	-	-	-	-	-	-	-		
Caoutchouc	-	-	399	29	47	-	5	5	15	10	7	8	9	10	9	9	9	96	9	9	31	12	15	14	14	14	15	15	15	16	179	16	13			
Manioc	-	-	-	-	-	-	-	-	-	-	-	-	-	-	-	-	-	-	-	-	-	-	-	-	-	-	-	-	-	-	-	-	-	-		
et farines	41	264	41	138	11	4	-	-	-	7	2	2	2	3	3	2	2	28	3	3	9	4	4	3	4	4	4	4	4	5	51	4	4			
Riz et dérivés	-	387	86	411	649	-	-	-	-	-	-	-	-	-	-	-	-	-	-	-	-	-	-	-	-	-	-	-	-	-	-	-	-	-		
Maïs	1 252	3 474	499	1 489	263	44	13	13	35	24	22	18	19	19	17	16	15	254	16	17	75	27	34	30	30	31	33	35	35	37	399	35	28			
Arachides	341	256	84	-	79	-	-	-	-	-	-	-	-	-	-	-	-	-	-	-	-	-	-	-	-	-	-	-	-	-	-	-	-	-		
Haricots	-	-	99	334	25	1	-	-	-	-	-	-	-	-	-	-	-	1	-	-	-	-	-	-	-	-	-	-	-	-	-	-	-	-		
Fûts et containers	-	-	-	-	-	-	-	-	-	-	-	-	-	-	-	-	-	-	-	-	-	-	-	-	-	-	-	-	-	-	-	-	-	-	-	
vides	79	1 158	1 495	1 463	387	69	32	36	75	55	53	50	54	58	54	54	54	643	54	55	201	77	97	87	87	90	94	99	99	104	1 144	100	81			
Divers	2 404	2 629	3 238	13 677	2 774	484	126	166	1 702	900	203	441	225	2 978	6 295	2 272	2 796	18 588	3 282	1 848	5 331	755	9 524	3 637	4 104	4 472	4 662	5 054	2 173	7 495	52 336	4 856	3 976			
Total	163 254	133 506	154 958	141 968	137 530	8 412	9 465	9 255	13 711	9 546	6 639	7 280	5 264	8 507	11 739	7 876	8 234	105 928	8 778	7 713	11 535	5 146	14 420	9 606	8 747	9 641	9 931	10 094	7 213	12 670	115 494	9 942	9 992			

Source : Société Commerciales de Transport et des Ports (S.C.T.P.) ex. ONATRA.

(1) Il s'agit du déchargement des barges, non compris les statistiques des embarcations privées.

Tableau I.10.

**VOLUME DES MARCHANDISES EMBARQUEES
ET DEBARQUEES AU PORT DE MATADI**

(en tonnes métriques)

PERIODES	IMPORTATIONS	EXPORTATIONS	TOTAL GENERAL
2007	1 533 669	457 654	1 991 323
2008	1 668 167	448 431	2 116 598
2009	1 932 892	323 729	2 256 621
2010	1 853 129	373 577	2 226 706
2011	2 287 802	504 359	2 792 161
Janvier	163 583	37 223	200 806
Février	150 441	40 366	190 807
Mars	163 583	37 223	200 806
Avril	192 559	38 946	231 505
Mai	171 525	53 847	225 372
Juin	222 449	36 974	259 423
Juillet	224 049	49 570	273 619
Août	221 022	48 900	269 922
Septembre	222 507	45 148	267 655
Octobre	207 095	40 197	247 292
Novembre	173 007	42 535	215 542
Décembre	175 982	33 431	209 413
2012 ^(P)	2 211 025	441 958	2 652 983
Janvier	165 681	42 501	208 182
Février	180 692	28 298	208 990
Mars	168 818	31 264	200 082
Avril	188 975	37 217	226 192
Mai	206 760	47 328	254 088
Juin	197 633	40 930	238 563
Juillet	176 804	36 780	213 584
Août	193 199	42 035	235 234
Septembre	183 434	32 273	215 707
Octobre	205 802	24 855	230 657
Novembre	186 215	44 076	230 291
Décembre	157 012	34 401	191 413
2013 ^(P)	2 297 009	397 536	2 694 545
Janvier	175 740	21 813	197 553
Février	170 027	26 003	196 030
Mars	163 975	40 474	204 449
Avril	174 148	19 909	194 057
Mai	203 947	39 983	243 930
Juin	196 260	43 175	239 435
Juillet	154 486	39 602	194 088
Août	176 626	32 631	209 257
Septembre	159 624	23 032	182 656
Octobre	205 577	37 520	243 097
Novembre	241 079	37 021	278 100
Décembre	275 520	36 373	311 893
2014 ^(P)	2 478 377	374 352	2 882 706
Janvier	198 211	27 185	225 396
Février	192 990	34 289	227 279
Mars	200 046	47 413	247 459
Avril	201 346	40 804	242 150
Mai	219 208	32 477	251 685
Juin	207 209	20 142	227 351
Juillet	216 086	66 247	282 333
Août	223 017	26 490	249 507
Septembre	204 673	32 472	237 145
Octobre	200 707	13 625	224 426
Novembre	212 331	14 852	234 396
Décembre	202 553	18 356	233 579
2015 ^(P)	412 639	32 215	464 788
Janvier	207 442	16 604	233 988
Février	205 197	15 611	230 800

Source : Société Commerciale de Transport et des Ports (S.C.T.P.) ex. ONATRA.

Tableau I. 11.

TRAFIC COMMERCIAL DES MARCHANDISES

	2005	2006	2007	2008	2009	2010	2011	2012	2013											2014											2015					
									Janv	Fév	Mars	Avril	Mai	Juin	Juillet	Août	Sept.	Oct.	Nov.	Déc.	Total	Janv	Fév	Mars	Avril	Mai	Juin	Juillet	Août	Sept.	oct.	nov.	déc.	Total	Janv	Fév
I. MANUTENTION DANS LES PRINCIPAUX PORTS	2 071 277	2 182 714	2 329 861	2 515 707	2 622 097	2 598 163	3 188 407	3 103 141	242 686	226 075	236 099	229 495	281 601	270 610	228 101	236 194	211 048	273 863	301 809	337 186	3 074 767	260 383	256 312	285 256	264 714	284 288	253 587	310 275	283 215	260 346	265 916	274 490	273 613	3 272 395	274 052	271 340
1. de Matadi	1 823 019	1 871 605	1 991 323	2 116 598	2 256 621	2 226 706	2 792 161	2 652 983	197 553	196 030	204 449	194 057	243 930	239 435	194 088	209 257	182 656	243 097	278 100	311 893	2 694 545	225 396	227 279	247 459	242 150	251 685	227 351	282 333	249 507	237 145	238 704	245 684	236 386	2 911 079	241 035	240 258
Entrées	1 455 435	1 486 812	1 533 669	1 668 167	1 932 892	1 853 129	2 287 802	2 211 025	175 740	170 027	163 975	174 148	203 947	196 260	154 486	176 626	159 624	205 577	241 079	275 520	2 297 009	198 211	192 990	200 046	201 346	219 208	207 209	216 086	223 017	204 673	200 707	212 331	202 553	2 478 377	207 442	205 197
Sorties	367 584	384 793	457 654	448 431	323 729	373 577	504 359	441 958	21 813	26 003	40 474	19 909	39 983	43 175	39 602	32 631	23 032	37 520	37 021	36 373	397 536	27 185	34 289	47 413	40 804	32 477	20 142	66 247	26 490	32 472	37 997	33 353	33 833	432 702	33 593	35 061
2. de Boma	111 084	186 020	168 255	193 633	168 528	153 839	189 797	228 926	29 197	14 086	15 344	16 754	20 383	18 512	18 127	14 596	12 959	12 988	9 432	11 855	194 233	19 612	15 550	19 757	11 572	13 459	15 592	13 171	16 971	9 507	14 753	16 314	19 925	186 183	18 120	16 997
Entrées	90 242	147 355	126 341	158 857	144 044	138 632	167 468	199 818	27 266	11 843	13 219	14 747	16 918	13 619	15 876	12 358	10 941	10 731	7 400	10 438	165 356	18 530	12 622	17 499	10 022	12 424	13 977	12 073	14 962	7 838	13 625	14 852	18 356	166 780	16 604	15 611
Sorties	20 842	38 665	41 914	34 776	24 484	15 207	22 328	29 108	1 931	2 243	2 125	2 007	3 465	4 893	2 251	2 238	2 018	2 257	2 032	1 417	28 877	1 082	2 928	2 258	1 550	1 035	1 615	1 098	2 009	1 669	1 128	1 462	1 569	19 403	1 516	1 386
3. de Kinshasa	137 174	125 089	170 283	205 476	196 948	217 618	206 449	221 232	15 936	15 959	16 306	18 684	17 288	12 663	15 886	12 341	15 433	17 778	14 277	13 438	185 989	15 375	13 483	18 040	10 992	19 144	10 644	14 771	16 737	13 694	12 459	12 492	17 302	175 133	14 897	14 084
Chargement	8 532	5 899	15 928	42 222	63 442	62 660	64 481	83 702	7 524	6 494	7 051	4 973	7 742	6 024	8 606	7 077	6 926	6 039	6 401	5 204	80 061	6 597	5 770	6 505	5 846	4 724	1 038	6 024	7 096	3 763	2 385	5 279	4 632	59 639	4 956	4 092
Déchargement	128 642	119 190	154 355	163 254	133 506	154 958	141 968	137 530	8 412	9 465	9 255	13 711	9 546	6 639	7 280	5 264	8 507	11 739	7 876	8 234	105 928	8 778	7 713	11 535	5 146	14 420	9 606	8 747	9 641	9 931	10 094	7 213	12 670	115 494	9 942	9 992
II. TRANSPORT	200 393	202 900	210 082	193 418	106 107	165 387	161 241	156 941	13 375	9 435	12 224	10 019	13 372	10 853	9 979	10 960	11 014	10 898	8 202	13 572	133 903	10 512	9 500	9 199	7 648	12 349	7 278	10 580	10 066	9 668	7 358	8 507	7 930	110 595	9 031	9 018
1. C.F.M.K.	160 964	154 094	154 265	149 884	85 391	83 210	68 451	77 898	4 254	5 055	5 881	5 881	7 773	6 385	6 187	7 152	6 617	5 963	4 667	5 070	70 885	5 336	5 422	4 450	3 932	5 848	6 998	6 521	5 514	8 123	6 554	5 532	4 618	68 848	6 730	6 144
Import	116 974	103 213	98 437	100 946	62 746	60 951	55 754	51 911	3 245	3 169	4 487	4 487	5 837	3 891	4 820	4 611	5 237	4 038	2 863	3 965	50 650	3 696	3 997	3 512	2 263	4 097	4 864	4 841	3 724	5 442	4 601	3 287	2 907	47 231	4 589	4 134
Export	37 312	44 500	48 759	42 015	18 122	18 370	9 482	13 197	774	1 083	1 102	1 102	1 007	1 667	839	776	605	886	637	536	11 014	619	892	465	338	946	1 072	660	623	1 521	849	1 383	886	10 254	998	987
Local	6 678	6 381	7 069	6 923	4 523	3 888	3 872	12 790	235	803	292	292	929	827	528	1 765	775	1 039	1 167	569	9 221	1 021	533	473	1 331	805	1 062	1 020	1 167	1 160	1 104	862	825	11 363	1 144	1 023
2. VOIES FLUVIALES	39 429	48 806	55 817	43 534	20 716	82 177	92 790	79 043	9 121	4 380	6 343	4 138	5 599	4 468	3 792	3 808	4 397	4 935	3 535	8 502	63 018	5 176	4 078	4 749	3 716	6 501	280	4 059	4 552	1 545	804	2 975	3 312	41 747	2 300	2 875
Descente	5 350	25 269	17 955	17 314	1 548	15 676	27 934	16 819	3 434	-	-	-	-	-	-	-	-	-	-	5 007	8 441	-	-	305	-	4 542	-	-	-	-	-	-	-	4 847	-	-
Montée	17 473	8 648	12 023	3 664	3 028	155	2 761	1 812	-	-	-	-	-	-	-	308	-	-	-	-	308	-	12	-	-	-	-	-	-	-	-	-	-	12	-	-
Cours de route	-	-	-	-	19	491	1 225	-	-	-	-	-	-	-	-	1	223	-	-	-	224	-	11	-	1	-	-	-	-	-	-	-	-	12	-	-
Pool	16 606	14 889	-	-	-	6 284	11 324	10 441	772	741	839	813	780	782	834	888	890	870	838	488	9 535	824	831	895	777	183	10	-	-	12	21	1	-	3 554	11	6
Exploitation	16 606	14 889	25 839	22 556	16 140	60 043	50 280	48 746	4 915	3 639	5 504	3 325	4 819	3 686	2 958	2 611	3 284	4 065	2 697	3 007	44 510	4 352	3 224	3 549	2 938	1 776	270	4 059	4 552	1 533	783	2 974	3 312	33 322	2 289	2 869

Source : Société Commerciale de Transport et des Ports (S.C.T.P.) ex. ONATRA et Régie des Voies Fluviales (R.V.F.).

Tableau I.12 : Indice hebdomadaire des prix de détail à Kinshasa établi par la Banque Centrale du Congo

(base 100 = Déc.2012)

N° Fx	LIBELLES	nov.-14	déc.-14	janv.-15	févr.-15	Variation en %
		Du 01 au 30	Du 01 au 31	Du 01 au 31	Du 01 au 28	
I.	PRODUITS ALIMENTAIRES ET BOISSONS NON ALCOOLISEES	103,37	103,51	103,75	103,89	0,14
	PRODUITS ALIMENTAIRES	103,45	103,59	103,83	103,98	0,14
	PAINS ET CEREALES	103,56	103,72	104,08	104,21	0,12
	VIANDES	103,44	103,59	103,80	103,97	0,16
	POISSONS	103,30	103,42	103,59	103,73	0,14
	LAIT, FROMAGE ET OEUF	101,25	101,27	101,29	101,31	0,02
	HUILES ET GRAISSES	101,77	101,84	101,97	102,07	0,10
	FRUITS	102,79	102,93	103,13	103,30	0,16
	LEGUMES, AUTRES QUE POMMES DE TERRE ET AUTRES TUBERCULES	104,29	104,46	104,69	104,87	0,18
	POMME DE TERRE, MANIOC, AUTRES TUBERCULES ET BANANES	102,75	102,86	103,09	103,23	0,14
	SUCRE	101,30	101,32	101,32	101,32	0,00
	CONFITURE, MIEL, PATE CHOCOLATEE ET CONFISERIE	101,07	101,07	101,07	101,07	0,00
	SEL, EPICES, SAUCES ET PRODUITS ALIMENTAIRES N.C.A.	102,20	102,30	102,43	102,54	0,11
	BOISSONS NON ALCOOLISEES	101,32	101,38	101,45	101,51	0,06
	CAFE, THE, CACAO ET AUTRES VEGETAUX POUR TISANES	101,09	101,13	101,18	101,22	0,04
	AUTRES BOISSONS NON ALCOLLISEES	101,40	101,46	101,54	101,61	0,06
II.	BOISSONS ALCOOLISEES, TABACS ET STUPEFIANTS	101,88	101,93	102,00	102,06	0,06
	BOISSONS ALCOOLISEES	102,09	102,16	102,24	102,31	0,07
	TABACS	101,40	101,43	101,47	101,50	0,03
III.	ARTICLES D'HABILLEMENT ET CHAUSSURES	102,54	102,62	102,71	102,79	0,07
	ARTICLES D'HABILLEMENT	102,52	102,60	102,68	102,75	0,07
	CHAUSSURES	102,61	102,70	102,82	102,92	0,09
IV.	LOGEMENT, EAU, GAZ, ELECTRICITE ET AUTRES COMBUSTIBLES	104,78	104,86	104,97	105,05	0,08
	LOYERS EFFECTIFS	100,12	100,12	100,12	100,12	0,00
	ENTRETIEN ET REPARATIONS COURANTES DU LOGEMENT	105,74	105,85	105,97	106,08	0,10
	AUTRES SERVICES RELATIFS AU LOGEMENT	101,51	101,53	101,56	101,58	0,02
	ELECTRICITE, GAZ ET AUTRES COMBUSTIBLES	104,82	104,91	105,00	105,09	0,09
V.	MEUBLES, ARTICLES DE MENAGE ET ENTRETIEN COURANT DU FOYER	101,48	101,56	101,64	101,70	0,06
	MEUBLES, ARTICLES D'AMEUBLEMENT ET DE DECORATION, TAPIS ET AUTRES REVETEMENTS	101,27	101,31	101,35	101,38	0,03
	ARTICLES DE MENAGE EN TEXTILES	101,59	101,67	101,76	101,83	0,07
	APPAREILS DE CHAUFFAGE ET DE CUISINE, REFRIGERATEURS, MACHINES A LAVER ET AUTRES	101,21	101,25	101,30	101,34	0,04
	VERRERIE, VAISSELLE ET USTENSILE DE CUISINE	100,83	100,87	100,93	100,97	0,04
	OUTILLAGE POUR LA MAISON ET LE JARDIN	101,64	101,72	101,82	101,90	0,08
	BIENS ET SERVICES POUR L'ENTRETIEN COURANT DE L'HABITATION	101,98	102,10	102,21	102,29	0,07
VI.	SANTE	102,49	102,58	102,68	102,77	0,08
	MEDICAMENTS ET AUTRES PRODUITS PHARMACEUTIQUES, APPAREILS ET MATERIELS THERAPEUTIQUES	102,03	102,11	102,21	102,28	0,08
	SERVICES MEDICAUX ET PARAMEDICAUX EXTRA-HOSPITALIERS	102,43	102,53	102,64	102,73	0,09
	SERVICES DES HOPITAUX	106,13	106,26	106,38	106,46	0,08
VII.	TRANSPORTS	102,90	102,99	103,54	103,59	0,05
	ACHATS DE VEHICULE	101,76	101,83	101,90	101,97	0,06
	UTILISATION DES VEHICULES PERSONNELS	102,07	102,07	102,07	102,07	0,00
	SERVICES DE TRANSPORT	104,39	104,61	106,05	106,16	0,10
VIII.	COMMUNICATIONS	101,13	101,20	101,29	101,36	0,07
	SERVICES POSTAUX	100,02	100,02	100,02	100,02	0,00
	TELEPHONE ET TELEGRAPHE	101,23	101,31	101,40	101,48	0,07
IX.	LOISIR ET CULTURE	101,61	101,66	101,72	101,77	0,05
	APPAREILS ET ACCESSOIRES Y COMPRISES REPARATIONS	102,17	102,26	102,37	102,45	0,08
	SERVICES RECREATIFS ET CULTURELS	102,00	102,10	102,23	102,32	0,09
	PRESSE, LIBRAIRIE ET PAPETERIE	101,13	101,13	101,14	101,14	0,00
X.	ENSEIGNEMENT	102,16	102,16	102,16	102,16	0,00
	SERVICE D'ENSEIGNEMENT	101,86	101,86	101,86	101,86	0,00
	FOURNITURES SCOLAIRES	102,60	102,60	102,60	102,60	0,00
XI.	RESTAURANTS ET HOTELS	102,31	102,39	102,52	102,61	0,09
	RESTAURANTS ET DEBITS DE BOISSONS	102,36	102,45	102,59	102,70	0,10
	SERVICES D'HEBERGEMENT	101,99	102,01	102,05	102,07	0,03
XII.	AUTRES BIENS ET SERVICES	102,19	102,28	102,43	102,54	0,11
	SOINS PERSONNELS	102,56	102,67	102,85	102,97	0,12
	EFFETS PERSONNELS N.D.A	101,50	101,55	101,63	101,70	0,07
	AUTRES SERVICES N.D.A	101,24	101,27	101,41	101,51	0,10
	INDICE GENERAL	103,18	103,29	103,50	103,60	0,104
	TAUX MENSUEL FIN PERIODE (1)	0,086	0,104	0,199	0,104	
	TAUX MOYEN MENSUEL (2)	0,096	0,094	0,150	0,156	
	TAUX CUMULE DE L'ANNEE (3)	1,319	1,424	0,199	0,303	
	TAUX EN GLISSEMENT ANNUEL (4)	1,459	1,424	1,461	1,437	
	TAUX ANNUALISE (5)	1,429	1,424	2,128	1,797	

Source : Direction de la Recherche et des Statistiques, Service des Statistiques Economiques.

(1) Calculé par rapport au mois précédent.

(2) Calculé en termes de variation de l'indice général moyen du mois en cours par rapport au mois précédent.

(3) Calculé par rapport à la dernière semaine du mois de décembre de l'année précédente.

(4) Calculé par rapport à la semaine correspondante de l'année précédente.

(5) Projection à fin décembre 2015 du cumul annuel d'inflation observé au 28 fév ; cette semaine étant la 9^{ème} de l'année.

Tableau I.13 : Indice hebdomadaire des prix de détail à Lubumbashi établi par la Banque Centrale du Congo

(base 100 = Déc.2012)

N° Fx	LIBELLES	nov.-14	déc.-14	janv.-14	févr.-15	Variation en %
		Du 01 au 30	Du 01 au 31	Du 01 au 32	Du 01 au 28	
I.	PRODUITS ALIMENTAIRES ET BOISSONS NON ALCOOLISEES	102,82	102,94	103,10	103,23	0,13
	PRODUITS ALIMENTAIRES	102,88	103,01	103,17	103,30	0,13
	PAINS ET CEREALES	103,65	103,80	103,97	104,08	0,10
	VIANDES	102,33	102,44	102,57	102,70	0,13
	POISSONS	102,53	102,64	102,82	102,99	0,16
	LAIT, FROMAGE ET ŒUF	100,87	100,94	101,07	101,17	0,10
	HUILES ET GRAISSES	101,78	101,86	101,96	102,05	0,08
	FRUITS	102,00	102,14	102,31	102,45	0,14
	LEGUMES AUTRES QUE POMMES DE TERRE ET AUTRES TUBERCULES	103,11	103,23	103,41	103,56	0,15
	POMME DE TERRE, MANIOC, AUTRES TUBERCULES ET BANANES	102,63	102,77	102,96	103,11	0,14
	SUCRE	101,01	101,11	101,28	101,41	0,13
	CONFITURE, MIEL, PATE CHOCOLATEE ET CONFISERIE	101,16	101,20	101,27	101,33	0,06
	SEL, EPICES, SAUCES ET PRODUITS ALIMENTAIRES N.C.A.	101,38	101,49	101,62	101,73	0,11
	BOISSONS NON ALCOOLISEES	100,73	100,77	100,84	100,91	0,07
	CAFE, THE, CACAO ET AUTRES VEGETAUX POUR TISANES	101,05	101,15	101,28	101,38	0,10
	AUTRES BOISSONS NON ALCOLLISEES	100,63	100,64	100,70	100,76	0,06
II.	BOISSONS ALCOOLISEES, TABACS ET STUPEFIANTS	102,66	102,69	102,76	102,83	0,07
	BOISSONS ALCOOLISEES	103,20	103,25	103,33	103,42	0,09
	TABACS	100,54	100,54	100,54	100,54	0,00
III.	ARTICLES D'HABILLEMENT ET CHAUSSURES	102,15	102,25	102,38	102,48	0,10
	ARTICLES D'HABILLEMENT	102,21	102,31	102,42	102,52	0,09
	CHAUSSURES	101,94	102,06	102,24	102,35	0,11
IV.	LOGEMENT, EAU, GAZ, ELECTRICITE ET AUTRES COMBUSTIBLES	102,06	102,09	102,12	102,15	0,03
	LOYERS EFFECTIFS	100,21	100,21	100,21	100,21	0,00
	ENTRETIEN ET REPARATIONS COURANTES DU LOGEMENT	102,11	102,11	102,11	102,11	0,00
	AUTRES SERVICES RELATIFS AU LOGEMENT	101,11	101,14	101,16	101,18	0,02
	ELECTRICITE, GAZ ET AUTRES COMBUSTIBLES	102,67	102,78	102,91	103,01	0,10
V.	MEUBLES, ARTICLES DE MENAGE ET ENTRETIEN COURANT DU FOYER	101,10	101,11	101,11	101,11	0,00
	MEUBLES, ARTICLES D'AMEUBLEMENT ET DE DECORATION, TAPIS ET AUTRES REVETEMENTS	101,37	101,37	101,37	101,37	0,00
	ARTICLES DE MENAGE EN TEXTILES	100,51	100,51	100,51	100,51	0,00
	APPAREILS DE CHAUFFAGE ET DE CUISINE, REFRIGERATEURS, MACHINES A LAVER ET AUTRES	101,33	101,35	101,35	101,35	0,00
	VERRERIE, VAISSELLE ET USTENSILE DE CUISINE	100,49	100,49	100,49	100,49	0,00
	OUTILLAGE POUR LA MAISON ET LE JARDIN	100,22	100,22	100,22	100,22	0,00
	BIENS ET SERVICES POUR L'ENTRETIEN COURANT DE L'HABITATION	101,55	101,56	101,57	101,57	0,01
VI.	SANTE	101,97	102,07	102,20	102,32	0,11
	MEDICAMENTS ET AUTRES PRODUITS PHARMACEUTIQUES, APPAREILS ET MATERIELS THERAPEUTIQUES	102,30	102,39	102,51	102,60	0,09
	SERVICES MEDICAUX ET PARAMEDICAUX EXTRA-HOSPITALIERS	101,78	101,90	102,07	102,22	0,14
	SERVICES DES HOPITAUX	100,82	100,89	100,97	101,04	0,07
VII.	TRANSPORTS	101,76	101,81	101,88	101,94	0,05
	ACHATS DE VEHICULE	101,74	101,77	101,77	101,77	0,00
	UTILISATION DES VEHICULES PERSONNELS	101,86	101,95	102,08	102,18	0,10
	SERVICES DE TRANSPORT	101,60	101,61	101,61	101,61	0,00
VIII.	COMMUNICATIONS	100,02	100,02	100,02	100,02	0,00
	SERVICES POSTAUX	100,12	100,12	100,12	100,12	0,00
	TELEPHONE ET TELEGRAPHE	100,01	100,01	100,01	100,01	0,00
IX.	LOISIR ET CULTURE	100,93	100,96	101,01	101,05	0,04
	APPAREILS ET ACCESSOIRES Y COMPRIS REPARATIONS	100,56	100,56	100,57	100,57	0,00
	SERVICES RECREATIFS ET CULTURELS	101,59	101,59	101,59	101,60	0,00
	PRESSE, LIBRAIRIE ET PAPETERIE	100,82	100,89	100,99	101,06	0,07
X.	ENSEIGNEMENT	100,70	100,73	100,76	100,79	0,03
	SERVICE D'ENSEIGNEMENT	100,46	100,46	100,46	100,47	0,00
	FOURNITURES SCOLAIRES	101,04	101,09	101,17	101,22	0,06
XI.	RESTAURANTS ET HOTELS	101,87	101,89	101,91	101,93	0,02
	RESTAURANTS ET DEBITS DE BOISSONS	102,04	102,06	102,09	102,12	0,02
	SERVICES D'HEBERGEMENT	100,72	100,72	100,72	100,72	0,00
XII.	BIENS ET SERVICES DIVERS	101,74	101,83	101,96	102,06	0,10
	SOINS PERSONNELS	101,90	102,00	102,12	102,23	0,10
	EFFETS PERSONNELS N.D.A	101,16	101,23	101,39	101,52	0,13
	AUTRES SERVICES N.D.A	101,56	101,65	101,76	101,85	0,09
	INDICE GENERAL	102,31	102,39	102,51	102,60	0,091
	TAUX MENSUEL FIN PERIODE (1)	0,082	0,086	0,113	0,091	
	TAUX MOYEN MENSUEL (2)	0,097	0,084	0,101	0,105	
	TAUX CUMULE DE L'ANNEE (3)	1,177	1,264	0,113	0,204	
	TAUX EN GLISSEMENT ANNUEL (4)	1,314	1,264	1,225	1,195	
	TAUX ANNUALISE (5)	1,276	1,264	1,205	1,206	

Source : Direction de la Recherche et des Statistiques, Service des Statistiques Economiques.

(1) Calculé par rapport au mois précédent.

(2) Calculé en termes de variation de l'indice général moyen du mois en cours par rapport au mois précédent.

(3) Calculé par rapport à la dernière semaine du mois de décembre de l'année précédente.

(4) Calculé par rapport à la semaine correspondante de l'année précédente.

(5) Projection à fin décembre 2015 du cumul annuel d'inflation observé au 28 fév ; cette semaine étant la 9ème de l'année.

Tableau I.14 : Indice hebdomadaire des prix de détail à Goma établi par la Banque Centrale du Congo

(base 100 = décembre 2012)

N° Fx.	LIBELLES	nov.-14	déc.-14	janv.-15	févr.-15	Variation en %
		Du 01 au 30	Du 01 au 31	Du 01 au 31	Du 01 au 28	
I.	PRODUITS ALIMENTAIRES ET BOISSONS NON ALCOOLISEES	102,48	102,58	102,73	102,86	0,13
	PRODUITS ALIMENTAIRES	102,52	102,62	102,78	102,91	0,13
	PAINS ET CEREALES	102,91	103,01	103,16	103,29	0,13
	VIANDES	102,37	102,45	102,54	102,66	0,11
	POISSONS	102,23	102,32	102,48	102,60	0,12
	LAIT, FROMAGE ET ŒUF	101,04	101,04	101,04	101,06	0,02
	HUILES ET GRAISSES	101,33	101,37	101,43	101,48	0,05
	FRUITS	102,13	102,33	102,54	102,69	0,14
	LEGUMES AUTRES QUE POMMES DE TERRE ET AUTRES TUBERCULES	102,55	102,70	102,89	103,06	0,16
	POMME DE TERRE, MANIOC, AUTRES TUBERCULES ET BANANES	101,73	101,80	101,94	102,05	0,11
	SUCRE	101,45	101,55	101,70	101,80	0,10
	CONFITURE, MIEL, PATE CHOCOLATEE ET CONFISERIE	101,08	101,10	101,11	101,12	0,01
	SEL, EPICES, SAUCES ET PRODUITS ALIMENTAIRES N.C.A.	102,28	102,30	102,39	102,48	0,09
	BOISSONS NON ALCOOLISEES	100,80	100,85	100,90	100,95	0,05
	CAFE, THE, CACAO ET AUTRES VEGETAUX POUR TISANES	100,18	100,18	100,18	100,18	0,00
	AUTRES BOISSONS NON ALCOLISEES	101,02	101,08	101,16	101,22	0,06
II.	BOISSONS ALCOOLISEES, TABACS ET STUPEFIANTS	101,43	101,48	101,54	101,59	0,05
	BOISSONS ALCOOLISEES	101,83	101,88	101,94	101,99	0,05
	TABACS	100,04	100,08	100,15	100,20	0,05
III.	ARTICLES D'HABILLEMENT ET CHAUSSURES	101,62	101,72	101,83	101,93	0,09
	ARTICLES D'HABILLEMENT	101,57	101,65	101,76	101,85	0,09
	CHAUSSURES	101,82	101,97	102,10	102,22	0,11
IV.	LOGEMENT, EAU, GAZ, ELECTRICITE ET AUTRES COMBUSTIBLES	101,66	101,75	101,84	101,91	0,06
	LOYERS EFFECTIFS	100,14	100,14	100,14	100,14	0,00
	ENTRETIEN ET REPARATIONS COURANTES DU LOGEMENT	101,69	101,73	101,78	101,82	0,04
	AUTRES SERVICES RELATIFS AU LOGEMENT	101,41	101,48	101,57	101,64	0,07
	ELECTRICITE, GAZ ET AUTRES COMBUSTIBLES	102,41	102,72	103,02	103,22	0,19
V.	MEUBLES, ARTICLES DE MENAGE ET ENTRETIEN COURANT DU FOYER	100,95	100,98	101,02	101,06	0,04
	MEUBLES, ARTICLES D'AMEUBLEMENT ET DE DECORATION, TAPIS ET AUTRES REVETEMENTS	100,13	100,13	100,13	100,13	0,00
	ARTICLES DE MENAGE EN TEXTILES	101,94	101,98	102,02	102,05	0,03
	APPAREILS DE CHAUFFAGE ET DE CUISINE, REFRIGERATEURS, MACHINES A LAVER ET AUTRES	100,06	100,06	100,05	100,07	0,02
	VERRERIE, VAISSELLE ET USTENSILE DE CUISINE	101,17	101,21	101,27	101,31	0,04
	OUTILLAGE POUR LA MAISON ET LE JARDIN	99,53	99,53	99,53	99,53	0,00
	BIENS ET SERVICES POUR L'ENTRETIEN COURANT DE L'HABITATION	101,71	101,78	101,88	101,96	0,08
VI.	SANTE	101,29	101,30	101,32	101,34	0,01
	MEDICAMENTS ET AUTRES PRODUITS PHARMACEUTIQUES, APPAREILS ET MATERIELS THERAPEUTIQUE	101,34	101,35	101,37	101,38	0,01
	SERVICES MEDICAUX ET PARAMEDICAUX EXTRA-HOSPITALIERS	101,24	101,26	101,29	101,31	0,02
	SERVICES DES HOPITAUX	100,79	100,80	100,81	100,81	0,01
VII.	TRANSPORTS	101,37	101,42	101,79	101,84	0,05
	ACHATS DE VEHICULE	100,77	100,83	100,90	100,97	0,06
	UTILISATION DES VEHICULES PERSONNELS	100,96	101,02	101,09	101,14	0,05
	SERVICES DE TRANSPORT	102,49	102,53	103,62	103,65	0,03
VIII.	COMMUNICATIONS	100,64	100,67	100,69	100,72	0,02
	SERVICES POSTAUX	100,00	100,00	100,00	100,00	0,00
	TELEPHONE ET TELEGRAPHE	100,92	100,96	101,00	101,03	0,03
IX.	LOISIR ET CULTURE	100,54	100,55	100,57	100,59	0,01
	APPAREILS ET ACCESSOIRES Y COMPRIS REPARATIONS	100,27	100,28	100,29	100,30	0,01
	SERVICES RECREATIFS ET CULTURELS	101,28	101,32	101,36	101,40	0,04
	PRESSE, LIBRAIRIE ET PAPETERIE	100,78	100,79	100,81	100,82	0,01
X.	ENSEIGNEMENT	100,51	100,58	100,66	100,73	0,07
	SERVICE D'ENSEIGNEMENT	100,26	100,31	100,36	100,39	0,04
	FOURNITURES SCOLAIRES	100,58	100,65	100,74	100,82	0,07
XI.	RESTAURANTS ET HOTELS	101,82	101,87	101,97	102,04	0,06
	RESTAURANTS ET DEBITS DE BOISSONS	101,91	101,96	102,08	102,16	0,07
	SERVICES D'HEBERGEMENT	101,50	101,53	101,55	101,57	0,02
XII.	BIENS ET SERVICES DIVERS	101,46	101,51	101,63	101,71	0,08
	SOINS PERSONNELS	101,48	101,53	101,67	101,75	0,08
	EFFETS PERSONNELS N.D.A	101,01	101,05	101,09	101,13	0,03
	AUTRES SERVICES N.D.A	102,05	102,14	102,26	102,36	0,10
	INDICE GENERAL	101,95	102,03	102,17	102,26	0,094
	TAUX MENSUEL FIN PERIODE (1)	0,084	0,081	0,135	0,094	
	TAUX MOYEN MENSUEL (2)	0,096	0,079	0,109	0,118	
	TAUX CUMULE DE L'ANNEE (3)	1,101	1,182	0,135	0,229	
	TAUX EN GLISSEMENT ANNUEL (4)	1,200	1,182	1,185	1,175	
	TAUX ANNUALISE (5)	1,193	1,182	1,439	1,356	

Source : Direction de la Recherche et des Statistiques, Service des Statistiques Economiques.

(1) Calculé par rapport au mois précédent.

(2) Calculé en termes de variation de l'indice général moyen du mois en cours par rapport au mois précédent.

(3) Calculé par rapport à la dernière semaine du mois de décembre de l'année précédente.

(4) Calculé par rapport à la semaine correspondante de l'année précédente.

(5) Projection à fin décembre 2015 du cumul annuel d'inflation observé au 28 fév ; cette semaine étant la 9ème de l'année.

Tableau I.15 : Indice hebdomadaire des prix de détail à Bukavu établi par la Banque Centrale du Congo
(base 100 = décembre 2012)

N° Fx.	LIBELLES	nov.-14	déc.-14	janv.-15	févr.-15	Variation en %
		Du 01 au 30	Du 01 au 31	Du 01 au 32	Du 01 au 28	
I.	PRODUITS ALIMENTAIRES ET BOISSONS NON ALCOOLISEES	102,00	102,12	102,27	102,39	0,13
	PRODUITS ALIMENTAIRES	102,08	102,20	102,35	102,48	0,13
	PAINS ET CEREALES	102,23	102,35	102,49	102,62	0,13
	VIANDES	102,15	102,27	102,41	102,53	0,12
	POISSONS	102,55	102,67	102,84	102,99	0,14
	LAIT, FROMAGE ET ŒUF	100,23	100,25	100,26	100,30	0,04
	HUILES ET GRAISSES	101,22	101,22	101,22	101,22	0,00
	FRUITS	101,93	102,04	102,17	102,27	0,10
	LEGUMES AUTRES QUE POMMES DE TERRE ET AUTRES TUBERCULES	102,09	102,24	102,43	102,59	0,15
	POMME DE TERRE, MANIOC, AUTRES TUBERCULES ET BANANES	101,73	101,87	102,03	102,16	0,12
	SUCRE	100,62	100,62	100,62	100,62	0,00
	CONFITURE, MIEL, PATE CHOCOLATEE ET CONFISERIE	100,07	100,07	100,07	100,07	0,00
	SEL, EPICES, SAUCES ET PRODUITS ALIMENTAIRES N.C.A.	101,15	101,22	101,31	101,38	0,07
	BOISSONS NON ALCOOLISEES	100,11	100,16	100,28	100,38	0,10
	CAFE, THE, CACAO ET AUTRES VEGETAUX POUR TISANES	100,43	100,47	100,58	100,66	0,08
	AUTRES BOISSONS NON ALCOLLISEES	100,00	100,06	100,18	100,29	0,11
II.	BOISSONS ALCOOLISEES, TABACS ET STUPEFIANTS	100,65	100,67	100,73	100,78	0,04
	BOISSONS ALCOOLISEES	100,79	100,82	100,90	100,95	0,06
	TABACS	100,07	100,07	100,08	100,08	0,00
III.	ARTICLES D'HABILLEMENT ET CHAUSSURES	102,63	102,72	102,89	103,00	0,11
	ARTICLES D'HABILLEMENT	103,00	103,10	103,28	103,40	0,11
	CHAUSSURES	101,24	101,32	101,44	101,54	0,10
IV.	LOGEMENT, EAU, GAZ, ELECTRICITE ET AUTRES COMBUSTIBLES	101,20	101,23	101,27	101,30	0,03
	LOYERS EFFECTIFS	100,03	100,03	100,03	100,03	0,00
	ENTRETIEN ET REPARATIONS COURANTES DU LOGEMENT	101,50	101,50	101,51	101,51	0,00
	AUTRES SERVICES RELATIFS AU LOGEMENT	100,05	100,05	100,05	100,05	0,00
	ELECTRICITE, GAZ ET AUTRES COMBUSTIBLES	101,11	101,24	101,42	101,55	0,13
V.	MEUBLES, ARTICLES DE MENAGE ET ENTRETIEN COURANT DU FOYER	100,30	100,37	100,45	100,52	0,06
	MEUBLES, ARTICLES D'AMEUBLEMENT ET DE DECORATION, TAPIS ET AUTRES REVETEMENTS	100,22	100,29	100,38	100,45	0,07
	ARTICLES DE MENAGE EN TEXTILES	100,70	100,70	100,70	100,70	0,00
	APPAREILS DE CHAUFFAGE ET DE CUISINE, REFRIGERATEURS, MACHINES A LAVER ET AUTRES	100,35	100,40	100,46	100,50	0,05
	VERRERIE, VAISSELLE ET USTENSILE DE CUISINE	100,50	100,52	100,54	100,56	0,02
	OUTILLAGE POUR LA MAISON ET LE JARDIN	100,00	100,00	100,00	100,00	0,00
	BIENS ET SERVICES POUR L'ENTRETIEN COURANT DE L'HABITATION	100,14	100,28	100,44	100,57	0,13
VI.	SANTE	100,76	100,82	100,88	100,93	0,05
	MEDICAMENTS ET AUTRES PRODUITS PHARMACEUTIQUES, APPAREILS ET MATERIELS THERAPEUTIQUES	101,10	101,20	101,32	101,42	0,10
	SERVICES MEDICAUX ET PARAMEDICAUX EXTRA-HOSPITALIERS	100,19	100,19	100,19	100,19	0,00
	SERVICES DES HOPITAUX	101,40	101,40	101,40	101,40	0,00
VII.	TRANSPORTS	100,64	100,67	100,71	100,75	0,03
	ACHATS DE VEHICULE	101,13	101,15	101,19	101,23	0,03
	UTILISATION DES VEHICULE PERSONNELS	100,16	100,16	100,16	100,16	0,00
	SERVICES DE TRANSPORT	101,13	101,20	101,29	101,36	0,07
VIII.	COMMUNICATIONS	100,00	100,00	100,00	100,00	0,00
	SERVICES POSTAUX	100,00	100,00	100,00	100,00	0,00
	TELEPHONE ET TELEGRAPHE	100,00	100,00	100,00	100,00	0,00
IX.	LOISIR ET CULTURE	100,23	100,23	100,23	100,23	0,00
	APPAREILS ET ACCESSOIRES Y COMPRISES REPARATIONS	100,10	100,10	100,10	100,10	0,00
	SERVICES RECREATIFS ET CULTURELS	101,00	101,00	101,00	101,00	0,00
	PRESSE, LIBRAIRIE ET PAPETERIE	100,00	100,00	100,00	100,00	0,00
X.	ENSEIGNEMENT	100,27	100,28	100,30	100,31	0,01
	SERVICE D'ENSEIGNEMENT	100,19	100,19	100,19	100,19	0,00
	FOURNITURES SCOLAIRES	100,38	100,41	100,46	100,49	0,03
XI.	RESTAURANTS ET HOTELS	101,23	101,30	101,43	101,53	0,10
	RESTAURANTS ET DEBITS DE BOISSONS	101,26	101,31	101,44	101,53	0,09
	SERVICES D'HEBERGEMENT	101,07	101,21	101,38	101,52	0,14
XII.	BIENS ET SERVICES DIVERS	101,18	101,22	101,34	101,43	0,09
	SOINS PERSONNELS	101,27	101,33	101,48	101,60	0,12
	EFFETS PERSONNELS N.D.A	101,23	101,23	101,23	101,23	0,00
	AUTRES SERVICES N.D.A	100,04	100,04	100,04	100,04	0,00
	INDICE GENERAL	101,536	101,617	101,727	101,817	0,089
	TAUX MENSUEL FIN PERIODE (1)	0,076	0,080	0,108	0,089	
	TAUX MOYEN MENSUEL (2)	0,086	0,076	0,098	0,097	
	TAUX CUMULE DE L'ANNEE (3)	0,873	0,953	0,108	0,197	
	TAUX EN GLISSEMENT ANNUEL (4)	0,968	0,953	0,934	0,975	
	TAUX ANNUALISE (5)	0,946	0,953	1,148	1,165	

Source : Direction de la Recherche et des Statistiques, Service des Statistiques Economiques.

(1) Calculé par rapport au mois précédent.

(2) Calculé en termes de variation de l'indice général moyen du mois en cours par rapport au mois précédent.

(3) Calculé par rapport à la dernière semaine du mois de décembre de l'année précédente.

(4) Calculé par rapport à la semaine correspondante de l'année précédente.

(5) Projection à fin décembre 2015 du cumul annuel d'inflation observé au 28 fév ; cette semaine étant la 9ème de l'année.

Tableau I.16 : Indice hebdomadaire des prix de détail dans la ville de Bandundu établi par la Banque Centrale du Congo

(base 100 = décembre 2012)

N° Fx.	LIBELLES	nov.-14	déc.-14	janv.-15	févr.-15	Variation en %
		Du 01 au 30	Du 01 au 31	Du 01 au 31	Du 01 au 28	
I.	PRODUITS ALIMENTAIRES ET BOISSONS NON ALCOOLISEES	102,44	102,56	102,73	102,86	0,13
	PRODUITS ALIMENTAIRES	102,52	102,64	102,82	102,96	0,14
	PAINS ET CEREALES	102,84	102,99	103,20	103,36	0,16
	VIANDES	102,04	102,16	102,35	102,48	0,13
	POISSONS	102,17	102,26	102,41	102,56	0,15
	LAIT, FROMAGE ET ŒUF	100,30	100,34	100,38	100,42	0,04
	HUILES ET GRAISSES	101,48	101,51	101,55	101,58	0,03
	FRUITS	102,17	102,27	102,41	102,55	0,13
	LEGUMES AUTRES QUE POMMES DE TERRE ET AUTRES TUBERCULES	103,26	103,43	103,64	103,81	0,16
	POMME DE TERRE, MANIOC, AUTRES TUBERCULES ET BANANES	102,71	102,80	102,95	103,08	0,13
	SUCRE	100,09	100,12	100,15	100,18	0,03
	CONFITURE, MIEL, PATE CHOCOLATEE ET CONFISERIE	100,43	100,46	100,49	100,51	0,02
	SEL, EPICES, SAUCES ET PRODUITS ALIMENTAIRES N.C.A.	101,42	101,51	101,63	101,73	0,10
	BOISSONS NON ALCOOLISEES	100,33	100,35	100,38	100,40	0,02
	CAFE, THE, CACAO ET AUTRES VEGETAUX POUR TISANES	100,77	100,83	100,93	101,01	0,08
	AUTRES BOISSONS NON ALCOLLISEES	100,15	100,15	100,15	100,15	0,00
II.	BOISSONS ALCOOLISEES, TABACS ET STUPEFIANTS	101,25	101,27	101,30	101,33	0,02
	BOISSONS ALCOOLISEES	101,27	101,29	101,31	101,33	0,02
	TABACS	101,17	101,21	101,26	101,30	0,04
III.	ARTICLES D'HABILLEMENT ET CHAUSSURES	101,97	102,02	102,10	102,16	0,06
	ARTICLES D'HABILLEMENT	102,06	102,12	102,19	102,25	0,06
	CHAUSSURES	101,66	101,72	101,80	101,86	0,06
IV.	LOGEMENT, EAU, GAZ, ELECTRICITE ET AUTRES COMBUSTIBLES	101,90	101,96	102,04	102,11	0,06
	LOYERS EFFECTIFS	100,63	100,67	100,72	100,76	0,04
	ENTRETIEN ET REPARATIONS COURANTES DU LOGEMENT	101,71	101,75	101,80	101,84	0,04
	AUTRES SERVICES RELATIFS AU LOGEMENT	100,15	100,16	100,18	100,20	0,02
	ELECTRICITE, GAZ ET AUTRES COMBUSTIBLES	103,46	103,63	103,83	103,98	0,15
V.	MEUBLES, ARTICLES DE MENAGE ET ENTRETIEN COURANT DU FOYER	100,21	100,21	100,21	100,21	0,00
	MEUBLES, ARTICLES D'AMEUBLEMENT ET DE DECORATION, TAPIS ET AUTRES REVETEMENTS	100,20	100,20	100,20	100,20	0,00
	ARTICLES DE MENAGE EN TEXTILES	100,17	100,17	100,17	100,17	0,00
	APPAREILS DE CHAUFFAGE ET DE CUISINE, REFRIGERATEURS, MACHINES A LAVER ET AUTRES	100,10	100,10	100,10	100,10	0,00
	VERRERIE, VAISSELLE ET USTENSILE DE CUISINE	100,17	100,17	100,17	100,17	0,00
	OUTILLAGE POUR LA MAISON ET LE JARDIN	100,00	100,00	100,00	100,00	0,00
	BIENS ET SERVICES POUR L'ENTRETIEN COURANT DE L'HABITATION	100,34	100,34	100,34	100,34	0,00
VI.	SANTE	100,83	100,85	100,88	100,90	0,02
	MEDICAMENTS ET AUTRES PRODUITS PHARMACEUTIQUES, APPAREILS ET MATERIELS THERAPEUTIQUES	100,71	100,71	100,72	100,73	0,01
	SERVICES MEDICAUX ET PARAMEDICAUX EXTRA-HOSPITALIERS	101,03	101,06	101,09	101,12	0,03
	SERVICES DES HOPITAUX	100,89	100,99	101,12	101,23	0,10
VII.	TRANSPORTS	102,03	102,03	102,03	102,04	0,00
	ACHATS DE VEHICULE	100,26	100,26	100,26	100,26	0,00
	UTILISATION DES VEHICULES PERSONNELS	102,11	102,11	102,12	102,12	0,00
	SERVICES DE TRANSPORT	102,77	102,77	102,77	102,77	0,00
VIII.	COMMUNICATIONS	100,00	100,00	100,00	100,00	0,00
	SERVICES POSTAUX	100,00	100,00	100,00	100,00	0,00
	TELEPHONE ET TELEGRAPHE	100,00	100,00	100,00	100,00	0,00
IX.	LOISIR ET CULTURE	100,41	100,42	100,42	100,42	0,00
	APPAREILS ET ACCESSOIRES Y COMPRISES REPARATIONS	99,98	99,98	99,98	99,98	0,00
	SERVICES RECREATIFS ET CULTURELS	100,37	100,39	100,41	100,43	0,02
	PRESSE, LIBRAIRIE ET PAPETERIE	100,66	100,66	100,66	100,66	0,00
X.	ENSEIGNEMENT	100,70	100,74	100,76	100,79	0,02
	SERVICE D'ENSEIGNEMENT	100,55	100,60	100,61	100,64	0,02
	FOURNITURES SCOLAIRES	100,91	100,97	100,99	101,01	0,03
XI.	RESTAURANTS ET HOTELS	100,70	100,75	100,81	100,86	0,05
	RESTAURANTS ET DEBITS DE BOISSONS	100,70	100,75	100,81	100,86	0,05
	SERVICES D'HEBERGEMENT	100,69	100,74	100,80	100,84	0,05
XII.	BIENS ET SERVICES DIVERS	101,20	101,23	101,26	101,29	0,03
	SOINS PERSONNELS	101,61	101,64	101,69	101,73	0,04
	EFFETS PERSONNELS N.D.A	100,30	100,30	100,30	100,30	0,00
	AUTRES SERVICES N.D.A	100,35	100,35	100,35	100,35	0,00
	INDICE GENERAL	101,912	101,992	102,098	102,183	0,084
	TAUX MENSUEL FIN PERIODE (1)	0,090	0,078	0,104	0,084	
	TAUX MOYEN MENSUEL (2)	0,101	0,082	0,091	0,095	
	TAUX CUMULE DE L'ANNEE (3)	1,112	1,192	0,104	0,188	
	TAUX EN GLISSEMENT ANNUEL (4)	1,204	1,192	1,176	1,181	
	TAUX ANNUALISE (5)	1,206	1,192	1,104	1,111	

Source : Direction de la Recherche et des Statistiques, Service des Statistiques Economiques.

(1) Calculé par rapport au mois précédent.

(2) Calculé en termes de variation de l'indice général moyen du mois en cours par rapport au mois précédent.

(3) Calculé par rapport à la dernière semaine du mois de décembre de l'année précédente.

(4) Calculé par rapport à la semaine correspondante de l'année précédente.

(5) Projection à fin décembre 2015 du cumul annuel d'inflation observé au 28 fév ; cette semaine étant la 9ème de l'année.

Tableau I.17 : Indice hebdomadaire des prix de détail à Kisangani établi par la Banque Centrale du Congo
(base 100 = décembre 2012)

N° Fx.	LIBELLES	nov.-14	déc.-14	janv.-15	févr.-15	Variation en %
		Du 01 au 30	Du 01 au 31	Du 01 au 31	Du 01 au 28	
I.	PRODUITS ALIMENTAIRES ET BOISSONS NON ALCOOLISEES	103,08	103,19	103,35	103,49	0,14
	PRODUITS ALIMENTAIRES	103,13	103,24	103,40	103,54	0,14
	PAINS ET CEREALES	103,43	103,56	103,73	103,89	0,15
	VIANDES	102,89	103,02	103,16	103,28	0,12
	POISSONS	102,83	102,94	103,08	103,21	0,13
	LAIT, FROMAGE ET ŒUF	101,35	101,37	101,42	101,49	0,07
	HUILES ET GRAISSES	101,43	101,46	101,52	101,59	0,07
	FRUITS	102,57	102,70	102,86	102,97	0,11
	LEGUMES AUTRES QUE POMMES DE TERRE ET AUTRES TUBERCULES	103,79	103,91	104,09	104,26	0,16
	POMME DE TERRE, MANIOC, AUTRES TUBERCULES ET BANANES	102,42	102,55	102,72	102,86	0,14
	SUCRE	101,70	101,76	101,84	101,91	0,07
	CONFITURE, MIEL, PATE CHOCOLATEE ET CONFISERIE	101,39	101,41	101,50	101,59	0,08
	SEL, EPICES, SAUCES ET PRODUITS ALIMENTAIRES N.C.A.	102,35	102,40	102,45	102,55	0,09
	BOISSONS NON ALCOOLISEES	100,44	100,45	100,47	100,48	0,02
	CAFE, THE, CACAO ET AUTRES VEGETAUX POUR TISANES	101,34	101,40	101,49	101,58	0,09
	AUTRES BOISSONS NON ALCOOLISEES	100,23	100,23	100,23	100,23	0,00
II.	BOISSONS ALCOOLISEES, TABACS ET STUPEFIANTS	101,37	101,38	101,43	101,48	0,05
	BOISSONS ALCOOLISEES	101,41	101,43	101,48	101,54	0,06
	TABACS	101,14	101,16	101,19	101,21	0,02
III.	ARTICLES D'HABILLEMENT ET CHAUSSURES	102,83	102,94	103,09	103,20	0,11
	ARTICLES D'HABILLEMENT	103,02	103,14	103,30	103,41	0,12
	CHAUSSURES	101,96	102,03	102,12	102,22	0,09
IV.	LOGEMENT, EAU, GAZ, ELECTRICITE ET AUTRES COMBUSTIBLES	101,71	101,80	101,93	102,05	0,11
	LOYERS EFFECTIFS	100,55	100,59	100,72	100,85	0,13
	ENTRETIEN ET REPARATIONS COURANTES DU LOGEMENT	101,73	101,85	101,99	102,10	0,11
	AUTRES SERVICES RELATIFS AU LOGEMENT	101,92	101,95	102,04	102,13	0,09
	ELECTRICITE, GAZ ET AUTRES COMBUSTIBLES	101,87	101,94	102,08	102,21	0,13
V.	MEUBLES, ARTICLES DE MENAGE ET ENTRETIEN COURANT DU FOYER	100,78	100,83	100,88	100,91	0,04
	MEUBLES, ARTICLES D'AMEUBLEMENT ET DE DECORATION, TAPIS ET AUTRES REVETEMENTS	101,14	101,14	101,14	101,14	0,00
	ARTICLES DE MENAGE EN TEXTILES	100,02	100,02	100,02	100,02	0,00
	APPAREILS DE CHAUFFAGE ET DE CUISINE, REFRIGERATEURS, MACHINES A LAVER ET AUTRES	100,34	100,34	100,34	100,34	0,00
	VERRERIE, VAISSELLE ET USTENSILE DE CUISINE	100,70	100,70	100,70	100,70	0,00
	OUTILLAGE POUR LA MAISON ET LE JARDIN	101,36	101,44	101,52	101,57	0,05
	BIENS ET SERVICES POUR L'ENTRETIEN COURANT DE L'HABITATION	100,90	101,03	101,17	101,28	0,10
VI.	SANTE	101,89	101,92	101,96	101,99	0,03
	MEDICAMENTS ET AUTRES PRODUITS PHARMACEUTIQUES, APPAREILS ET MATERIELS THERAPEUTIQUES	102,11	102,16	102,24	102,30	0,06
	SERVICES MEDICAUX ET PARAMEDICAUX EXTRA-HOSPITALIERS	101,66	101,66	101,66	101,66	0,00
	SERVICES DES HOPITAUX	101,65	101,65	101,65	101,65	0,00
VII.	TRANSPORTS	102,18	102,21	102,27	102,33	0,06
	ACHATS DE VEHICULE	102,04	102,09	102,18	102,28	0,09
	UTILISATION DES VEHICULES PERSONNELS	101,55	101,55	101,55	101,55	0,00
	SERVICES DE TRANSPORT	103,01	103,05	103,14	103,23	0,09
VIII.	COMMUNICATIONS	101,00	101,00	101,01	101,02	0,01
	SERVICES POSTAUX	106,05	106,06	106,11	106,16	0,05
	TELEPHONE ET TELEGRAPHE	100,10	100,10	100,10	100,10	0,00
IX.	LOISIR ET CULTURE	100,31	100,31	100,33	100,34	0,02
	APPAREILS ET ACCESSOIRES Y COMPRIS REPARATIONS	100,77	100,79	100,84	100,90	0,05
	SERVICES RECREATIFS ET CULTURELS	100,48	100,48	100,48	100,48	0,00
	PRESSE, LIBRAIRIE ET PAPETERIE	100,06	100,06	100,06	100,06	0,00
X.	ENSEIGNEMENT	100,33	100,35	100,38	100,41	0,03
	SERVICE D'ENSEIGNEMENT	100,13	100,13	100,13	100,13	0,00
	FOURNITURES SCOLAIRES	100,74	100,81	100,90	100,99	0,08
XI.	RESTAURANTS ET HOTELS	101,62	101,65	101,75	101,84	0,09
	RESTAURANTS ET DEBITS DE BOISSONS	101,64	101,67	101,77	101,86	0,09
	SERVICES D'HEBERGEMENT	101,19	101,19	101,19	101,19	0,00
XII.	BIENS ET SERVICES DIVERS	102,46	102,52	102,61	102,69	0,08
	SOINS PERSONNELS	102,74	102,80	102,90	102,98	0,08
	EFFETS PERSONNELS N.D.A	101,35	101,45	101,59	101,72	0,13
	AUTRES SERVICES N.D.A	101,11	101,11	101,11	101,11	0,00
	INDICE GENERAL	102,44	102,52	102,64	102,75	0,107
	TAUX MENSUEL FIN PERIODE (1)	0,086	0,084	0,119	0,107	
	TAUX MOYEN MENSUEL (2)	0,096	0,082	0,104	0,115	
	TAUX CUMULE DE L'ANNEE (3)	1,318	1,403	1,119	0,226	
	TAUX EN GLISSEMENT ANNUEL (4)	1,451	1,403	1,353	1,302	
	TAUX ANNUALISE (5)	1,429	1,403	1,272	1,338	

Source : Direction de la Recherche et des Statistiques, Service des Statistiques Economiques.

(1) Calculé par rapport au mois précédent.

(2) Calculé en termes de variation de l'indice général moyen du mois en cours par rapport au mois précédent.

(3) Calculé par rapport à la dernière semaine du mois de décembre de l'année précédente.

(4) Calculé par rapport à la semaine correspondante de l'année précédente.

(5) Projection à fin décembre 2015 du cumul annuel d'inflation observé au 28 fév ; cette semaine étant la 9ème de l'année.

Tableau I.18 : Indice hebdomadaire des prix de détail à couverture nationale* établi par la Banque Centrale du Congo

(base 100 = décembre 2012)

N° Fx.	LIBELLES	nov.-14	déc.-14	janv.-15	févr.-15	Variation en %
		Du 01 au 30	Du 01 au 31	Du 01 au 31	Du 01 au 28	
I.	PRODUITS ALIMENTAIRES ET BOISSONS NON ALCOOLISEES	102,76	102,88	103,05	103,18	0,13
	PRODUITS ALIMENTAIRES	102,82	102,94	103,11	103,25	0,13
	PAINS ET CEREALES	103,20	103,34	103,54	103,68	0,13
	VIANDES	102,55	102,67	102,82	102,95	0,13
	POISSONS	102,61	102,72	102,88	103,02	0,14
	LAIT, FROMAGE ET ŒUF	100,88	100,91	100,97	101,02	0,05
	HUILES ET GRAISSES	101,54	101,58	101,65	101,71	0,06
	FRUITS	102,27	102,41	102,58	102,71	0,13
	LEGUMES AUTRES QUE POMMES DE TERRE ET AUTRES TUBERCULES	103,26	103,41	103,60	103,77	0,16
	POMME DE TERRE, MANIOC, AUTRES TUBERCULES ET BANANES	102,40	102,52	102,69	102,83	0,13
	SUCRE	101,05	101,11	101,20	101,26	0,06
	CONFITURE, MIEL, PATE CHOCOLATEE ET CONFISERIE	100,94	100,96	101,01	101,04	0,04
	SEL, EPICES, SAUCES ET PRODUITS ALIMENTAIRES N.C.A.	101,80	101,88	101,98	102,08	0,10
	BOISSONS NON ALCOOLISEES	100,63	100,67	100,72	100,77	0,05
	CAFE, THE, CACAO ET AUTRES VEGETAUX POUR TISANES	100,89	100,94	101,03	101,10	0,07
	AUTRES BOISSONS NON ALCOLLISEES	100,57	100,59	100,64	100,69	0,04
II.	BOISSONS ALCOOLISEES, TABACS ET STUPEFIANTS	101,66	101,69	101,75	101,80	0,05
	BOISSONS ALCOOLISEES	101,90	101,94	102,01	102,06	0,06
	TABACS	100,78	100,80	100,83	100,85	0,02
III.	ARTICLES D'HABILLEMENT ET CHAUSSURES	102,30	102,39	102,51	102,60	0,09
	ARTICLES D'HABILLEMENT	102,40	102,49	102,61	102,70	0,09
	CHAUSSURES	101,91	102,00	102,12	102,22	0,09
IV.	LOGEMENT, EAU, GAZ, ELECTRICITE ET AUTRES COMBUSTIBLES	102,22	102,28	102,36	102,43	0,06
	LOYERS EFFECTIFS	100,31	100,32	100,36	100,39	0,03
	ENTRETIEN ET REPARATIONS COURANTES DU LOGEMENT	102,38	102,43	102,50	102,55	0,05
	AUTRES SERVICES RELATIFS AU LOGEMENT	101,10	101,13	101,17	101,21	0,04
	ELECTRICITE, GAZ ET AUTRES COMBUSTIBLES	102,75	102,89	103,06	103,19	0,13
V.	MEUBLES, ARTICLES DE MENAGE ET ENTRETIEN COURANT DU FOYER	100,84	100,87	100,91	100,94	0,03
	MEUBLES, ARTICLES D'AMEUBLEMENT ET DE DECORATION, TAPIS ET AUTRES REVETEMENTS	100,82	100,84	100,85	100,86	0,01
	ARTICLES DE MENAGE EN TEXTILES	100,73	100,74	100,76	100,78	0,01
	APPAREILS DE CHAUFFAGE ET DE CUISINE, REFRIGERATEURS, MACHINES A LAVER ET AUTRES	100,63	100,64	100,66	100,67	0,01
	VERRERIE, VAISSELLE ET USTENSILE DE CUISINE	100,62	100,64	100,65	100,67	0,01
	OUTILLAGE POUR LA MAISON ET LE JARDIN	100,51	100,54	100,57	100,59	0,02
	BIENS ET SERVICES POUR L'ENTRETIEN COURANT DE L'HABITATION	101,15	101,22	101,30	101,36	0,06
VI.	SANTE	101,62	101,67	101,74	101,80	0,06
	MEDICAMENTS ET AUTRES PRODUITS PHARMACEUTIQUES, APPAREILS ET MATERIELS THERAPEUTIQUES	101,70	101,75	101,83	101,89	0,06
	SERVICES MEDICAUX ET PARAMEDICAUX EXTRA-HOSPITALIERS	101,48	101,53	101,60	101,66	0,05
	SERVICES DES HOPITAUX	101,85	101,90	101,96	102,01	0,05
VII.	TRANSPORTS	101,89	101,93	102,09	102,14	0,04
	ACHATS DE VEHICULE	101,36	101,40	101,45	101,49	0,04
	UTILISATION DES VEHICULES PERSONNELS	101,56	101,59	101,63	101,67	0,03
	SERVICES DE TRANSPORT	102,56	102,62	103,01	103,06	0,05
VIII.	COMMUNICATIONS	100,46	100,48	100,50	100,51	0,01
	SERVICES POSTAUX	101,27	101,27	101,28	101,29	0,01
	TELEPHONE ET TELEGRAPHE	100,33	100,35	100,37	100,38	0,02
IX.	LOISIR ET CULTURE	100,69	100,71	100,73	100,76	0,02
	APPAREILS ET ACCESSOIRES Y COMPRISES REPARATIONS	100,66	100,67	100,70	100,73	0,03
	SERVICES RECREATIFS ET CULTURELS	101,12	101,14	101,17	101,19	0,02
	PRESSE, LIBRAIRIE ET PAPETERIE	100,59	100,61	100,63	100,65	0,02
X.	ENSEIGNEMENT	100,77	100,80	100,83	100,85	0,03
	SERVICE D'ENSEIGNEMENT	100,56	100,57	100,58	100,59	0,01
	FOURNITURES SCOLAIRES	101,06	101,10	101,16	101,21	0,05
XI.	RESTAURANTS ET HOTELS	101,61	101,66	101,74	101,81	0,06
	RESTAURANTS ET DEBITS DE BOISSONS	101,68	101,73	101,81	101,88	0,07
	SERVICES D'HEBERGEMENT	101,14	101,17	101,21	101,24	0,03
XII.	BIENS ET SERVICES DIVERS	101,77	101,83	101,94	102,02	0,08
	SOINS PERSONNELS	102,00	102,07	102,19	102,28	0,09
	EFFETS PERSONNELS N.D.A	101,09	101,14	101,23	101,30	0,07
	AUTRES SERVICES N.D.A	101,12	101,16	101,22	101,27	0,05
	INDICE GENERAL	102,27	102,35	102,48	102,58	0,095
	TAUX MENSUEL FIN PERIODE (1)	0,085	0,086	0,128	0,095	
	TAUX MOYEN MENSUEL (2)	0,096	0,083	0,108	0,114	
	TAUX CUMULE DE L'ANNEE (3)	1,173	1,260	0,128	0,223	
	TAUX EN GLISSEMENT ANNUEL (4)	1,293	1,260	1,242	1,225	
	TAUX ANNUALISE (5)	1,272	1,260	1,365	1,321	

Source : Direction de la Recherche et des Statistiques, Service des Statistiques Economiques.

* Cet indice prend en compte, outre les données des prix prélevées à Kinshasa, celles en provenance des provinces du BANDUNDU, KATANGA, NORD-KIVU, SUD-KIVU, BANDUNDU et ORIENTALE.

(1) Calculé par rapport au mois précédent.

(2) Calculé en termes de variation de l'indice général moyen du mois en cours par rapport au mois précédent.

(3) Calculé par rapport à la dernière semaine du mois de décembre de l'année précédente.

(4) Calculé par rapport à la semaine correspondante de l'année précédente.

(5) Projection à fin décembre 2015 du cumul annuel d'inflation observé au 28 fév ; cette semaine étant la 9ème de l'année.

Tableau I.19 : Variations mensuelles de l'indice des prix moyens de détail à Kinshasa calculées par la B.C.C. (par groupe d'articles) (*)

(Base 100 = déc 2012)

Périodes	Produits alimentaires et boissons non alcoolisées	Boissons alcoolisées, tabacs et stupéfiants	Articles d'habillement et chaussures	Logement, Eau, Gaz, Electricité et Autres Combustibles.	Meubles, Articles de ménage et entretien courant du foyer	Santé	Transports	Communications	Lolslr et Culture	Enseignement	Restaurants et Hôtels	Autres Biens et Services	Indice Général
2011													
janvier	1,60	1,31	1,38	1,55	1,01	1,20	1,16	1,48	1,19	0,91	1,21	1,31	1,46
février	2,26	1,64	0,95	1,53	1,22	1,35	1,66	1,23	0,98	0,77	1,68	1,02	1,84
mars	2,96	0,96	0,86	1,92	1,82	1,18	1,47	1,16	0,73	0,63	1,42	0,95	2,23
avril	2,82	1,06	1,32	1,98	1,51	1,91	2,42	1,91	0,94	1,00	1,42	1,13	2,32
mai	15,20	0,86	0,92	1,39	0,73	0,94	3,46	1,07	0,68	0,74	0,88	0,96	2,07
juin	2,50	1,45	2,02	1,17	1,34	3,18	1,33	0,47	0,84	1,09	2,30	2,75	2,11
juillet	1,66	1,25	1,32	1,01	0,91	1,86	0,73	0,60	0,77	0,86	1,19	1,39	1,39
août	0,86	0,58	0,59	0,66	0,77	0,66	0,47	0,68	1,57	0,93	0,41	1,19	0,78
septembre	0,47	0,19	0,47	0,49	0,31	0,43	0,36	0,16	0,85	0,96	0,21	0,38	0,47
octobre	0,19	0,01	0,17	0,25	0,12	0,51	0,12	0,03	0,02	0,24	0,01	0,06	0,19
novembre	0,14	0,04	0,25	0,12	0,09	0,18	0,08	-99,92	0,02	0,09	0,01	0,09	0,13
décembre	0,22	0,17	0,29	0,15	8,52	0,12	0,12	-12,02	0,02	0,00	0,03	0,05	0,19
2012													
janvier	4,83	4,18	4,91	3,44	4,93	6,14	2,24	2,06	2,56	1,11	4,60	2,97	4,25
février	0,13	0,08	0,11	0,09	0,05	0,16	0,09	0,04	0,21	0,00	0,02	0,04	0,11
mars	0,18	0,08	0,21	0,36	0,08	0,12	0,95	0,08	0,08	0,00	0,14	0,09	0,24
avril	0,12	0,05	0,04	0,10	0,04	0,04	0,84	0,00	0,02	-0,01	0,02	0,04	0,15
mai	0,04	0,02	0,02	0,01	0,00	0,04	0,01	0,00	0,01	0,00	0,01	0,03	0,03
juin	0,13	0,07	0,09	0,06	0,02	0,15	0,05	0,01	0,04	0,03	0,05	0,09	0,10
juillet	0,12	0,03	0,08	0,08	0,06	0,09	0,05	0,00	0,04	0,02	0,10	0,08	0,10
août	0,19	0,05	0,14	0,19	0,07	0,11	0,09	0,00	0,04	0,17	0,10	0,14	0,17
septembre	0,11	0,03	0,09	0,11	0,04	0,07	0,06	0,00	0,05	0,10	0,06	0,08	0,10
octobre	0,07	0,01	0,01	0,03	0,01	0,03	-0,10	0,00	0,02	0,01	0,05	0,03	0,04
novembre	0,13	0,67	0,10	0,08	0,05	0,08	0,08	0,01	0,04	0,08	0,11	0,10	0,12
décembre	0,11	0,07	0,11	0,07	0,05	0,07	0,06	0,00	0,06	0,07	0,09	0,09	0,11
2013													
janvier	0,15	0,10	0,07	0,13	0,06	0,08	0,11	0,08	0,05	0,03	0,13	0,07	0,13
février	0,15	0,36	0,10	0,13	0,07	0,08	0,09	0,05	0,09	0,08	0,15	0,09	0,13
mars	0,12	0,08	0,09	0,11	0,05	0,07	0,07	0,03	0,06	0,06	0,13	0,09	0,10
avril	0,15	0,08	0,07	0,17	0,07	0,08	0,11	0,06	0,07	0,09	0,11	0,10	0,13
mai	0,26	0,08	0,12	0,14	0,05	0,39	0,07	0,03	0,06	0,08	0,11	0,08	0,20
juin	0,15	0,07	0,09	0,33	0,06	0,22	0,05	0,03	0,09	0,11	0,14	0,13	0,16
juillet	0,12	0,05	0,10	1,36	0,06	0,21	0,03	0,00	0,08	0,03	0,16	0,11	0,26
août	0,26	0,04	0,22	0,16	0,02	0,11	0,00	0,00	0,07	0,79	0,08	0,15	0,23
septembre	0,10	0,03	0,07	0,33	0,02	0,04	0,05	0,00	0,00	0,09	0,03	0,05	0,11
octobre	0,20	0,04	0,12	0,14	0,07	0,08	0,09	0,00	0,01	0,07	0,03	0,10	0,15
novembre	0,12	0,06	0,04	0,11	0,05	0,07	0,05	0,05	0,06	0,08	0,07	0,11	0,10
décembre	0,16	0,10	0,17	0,13	0,07	0,08	0,05	0,07	0,10	0,11	0,14	0,15	0,14
2014													
janvier	0,19	0,09	0,17	0,16	0,10	0,10	0,06	0,08	0,14	0,13	0,22	0,21	0,16
février	0,14	0,07	0,14	0,14	0,08	0,08	0,05	0,07	0,11	0,11	0,17	0,14	0,13
mars	0,03	0,02	0,01	0,02	0,02	0,02	0,01	0,02	0,02	0,01	0,00	0,01	0,02
avril	0,13	0,08	0,09	0,09	0,06	0,08	0,05	0,07	0,07	0,02	0,06	0,06	0,10
mai	0,15	0,09	0,11	0,11	0,08	0,10	0,48	0,08	0,10	0,05	0,07	0,08	0,16
juin	0,09	0,06	0,08	0,09	0,08	0,07	0,01	0,05	0,07	0,02	0,06	0,06	0,07
juillet	0,13	0,08	0,10	0,09	0,07	0,08	0,40	0,03	0,06	0,01	0,08	0,07	0,13
août	0,10	0,05	0,16	0,09	0,06	0,08	0,05	0,07	0,05	0,07	0,06	0,05	0,09
septembre	0,10	0,05	0,17	0,39	0,07	0,08	0,87	0,07	0,05	0,07	0,06	0,05	0,19
octobre	0,13	0,07	0,08	0,10	0,09	0,10	0,06	0,08	0,06	0,00	0,07	0,06	0,10
novembre	0,11	0,05	0,06	0,07	0,07	0,08	0,05	0,07	0,05	0,00	0,06	0,05	0,09
décembre	0,13	0,05	0,08	0,08	0,07	0,08	0,09	0,07	0,05	0,00	0,08	0,08	0,10
2015													
janvier	0,23	0,07	0,09	0,10	0,08	0,10	0,54	0,09	0,06	0,00	0,12	0,15	0,20
février	0,14	0,06	0,07	0,08	0,06	0,08	0,05	0,07	0,05	0,00	0,09	0,11	0,10

Source : Direction de la Recherche et des statistiques, Service des Statistiques Economiques.

(*) Variations calculées par rapport au mois précédent.

Tableau I.20 : INDICES DES PRIX DE DETAIL ETABLIS PAR L'IRES

(base : décembre 1993 = 100)

PERIODES	PRIX AUX MARCHES				PRIX DANS LES MAGASINS		
	Alimentation	Habillement	Articles divers	Indice Général	Alimentation	Articles divers	Indice Général
2001	70 783 922,1	67 524 254,0	49 610 662,8	65 861 513,7	55 569 213,0	78 852 791,7	57 187 421,7
Décembre	86 983 798,8	82 069 104,8	59 488 174,1	80 452 975,7	71 282 765,9	104 758 534,9	73 609 331,8
2002	98 187 387,4	86 740 952,0	65 081 772,4	89 231 524,6	78 035 486,7	136 594 300,3	82 106 913,3
Décembre	106 716 247,8	98 404 458,8	66 759 423,2	96 765 699,9	87 456 019,7	158 095 987,8	92 365 497,5
2003	114 905 476,1	106 655 853,8	71 232 459,4	104 114 076,6	92 958 335,1	170 702 670,8	98 361 566,5
Décembre	118 742 564,5	111 008 948,0	68 738 689,3	106 414 504,9	94 594 322,6	182 102 085,7	100 676 112,1
2004	143 553 397,4	126 168 161,3	71 569 444,6	123 948 497,2	101 943 679,7	208 690 949,9	109 362 615,0
Décembre	162 782 992,0	143 182 317,0	79 864 175,9	140 186 761,0	112 106 523,2	237 371 130,4	120 812 413,4
2005	187 277 100,2	163 172 198,1	92 036 365,0	161 052 458,4	128 011 392,3	252 433 443,7	136 658 724,9
Décembre	196 659 032,1	170 022 956,8	102 121 203,0	170 620 518,4	134 813 060,2	275 439 244,7	144 586 580,0
2006	215 448 864,4	190 254 312,9	107 457 065,3	186 204 214,1	146 093 773,0	297 593 522,0	156 623 005,6
Décembre	241 384 765,3	210 953 479,6	122 781 028,2	209 014 056,4	157 786 407,4	328 768 164,7	169 669 639,5
2007	291 472 880,4	218 937 299,7	150 331 323,7	249 673 469,6	165 706 544,1	353 691 038,4	178 771 466,5
Décembre	322 986 832,6	267 067 391,2	170 591 803,0	279 034 594,9	180 657 265,6	382 313 757,4	194 672 391,8
2008	367 745 840,6	299 397 304,3	183 651 397,1	313 731 916,6	209 482 051,6	527 766 826,2	231 602 843,5
Décembre	405 171 981,7	335 787 857,2	195 902 386,5	345 189 150,1	233 824 028,5	604 797 009,3	259 606 650,8
2009	456 722 355,5	363 912 170,3	273 177 623,2	397 964 100,8	278 735 818,4	669 183 497,2	305 871 932,0
Décembre	495 183 223,4	394 926 128,8	437 681 110,3	437 681 110,3	311 611 587,0	701 863 079,6	338 734 065,7
2010	535 943 936,9	423 962 740,6	349 426 394,3	477 434 861,0	351 079 529,2	887 013 838,6	388 326 964,5
Décembre	566 479 977,5	437 507 901,9	382 003 681,8	505 748 000,0	378 774 080,3	1 133 827 774,9	431 250 312,1
2011	611 198 869,5	471 722 212,2	422 505 344,3	548 095 066,2	413 487 738,2	1 203 678 522,8	468 405 997,7
2012	673 197 647,6	540 819 131,6	480 086 819,2	611 027 433,5	454 860 010,9	1 251 522 460,7	510 223 051,2
Janvier	652 918 922,5	508 213 993,8	456 538 253,4	587 491 244,3	441 606 442,8	1 231 116 777,0	496 477 411,0
Février	657 207 217,8	513 476 443,2	457 585 131,5	591 260 016,2	444 670 982,4	1 235 170 808,7	499 610 720,3
Mars	659 637 347,3	524 542 976,5	453 879 840,3	593 896 798,9	446 761 100,0	1 237 839 477,4	501 741 047,2
Avril	665 035 079,2	530 030 368,7	466 898 412,8	601 156 402,2	449 114 403,7	1 248 277 140,4	504 656 213,9
Mai	669 044 810,9	539 130 591,8	470 430 062,0	606 040 345,3	452 341 240,5	1 249 285 939,6	507 728 897,1
Juin	673 650 854,2	543 999 843,1	481 850 317,7	612 313 779,0	455 763 896,9	1 249 556 759,0	510 932 500,8
Juillet	674 621 208,1	545 875 738,7	483 399 916,2	613 593 130,2	457 399 770,2	1 249 839 472,0	512 474 329,5
Aout	675 256 132,3	547 283 582,1	490 782 157,0	615 912 081,0	458 657 685,6	1 261 363 990,9	514 445 773,8
Septembre	681 032 771,4	552 969 364,9	504 143 687,6	623 424 806,2	460 226 281,4	1 261 692 013,5	515 928 149,8
Octobre	682 523 496,6	557 335 120,8	495 342 794,0	623 142 571,2	460 921 557,7	1 262 012 606,5	516 597 385,6
Novembre	690 119 028,4	560 606 566,3	499 615 497,2	629 257 603,8	463 337 429,9	1 264 148 354,5	518 933 789,2
Décembre	697 324 902,1	566 364 989,3	500 575 760,8	634 840 423,9	467 519 339,5	1 267 966 189,6	523 150 395,6
2013	746 714 063,7	640 559 228,5	529 770 086,1	684 449 429,9	514 638 379,5	1 582 366 433,6	588 845 479,2
Janvier	700 780 298,4	575 905 778,0	500 662 413,2	638 668 000,4	469 425 654,2	1 294 367 816,4	526 759 134,4
Février	705 191 300,9	589 642 114,8	508 391 903,2	645 565 222,0	476 596 510,9	1 314 137 247,2	534 805 592,1
Mars	713 299 287,2	607 334 153,0	514 251 364,2	654 935 067,2	488 042 380,4	1 616 369 657,8	566 461 126,2
Avril	721 745 272,3	621 552 165,7	520 371 039,9	663 932 962,1	496 687 546,3	1 620 086 795,7	574 763 794,2
Mai	730 566 723,2	630 045 331,0	526 757 087,7	672 210 624,3	501 754 228,1	1 631 992 342,5	580 305 777,1
Juin	739 089 149,4	637 541 965,5	526 928 853,1	678 697 023,2	512 728 601,6	1 633 383 126,1	590 614 091,0
Juillet	753 713 923,2	646 889 513,5	530 380 152,6	689 927 805,2	516 583 911,9	1 636 261 444,8	594 401 500,5
Août	762 702 255,2	657 299 543,1	535 273 904,6	698 289 634,3	525 161 305,3	1 641 189 981,9	602 725 298,3
Septembre	770 286 567,8	663 297 101,5	542 464 013,4	705 578 195,9	530 178 279,9	1 643 996 443,9	607 588 642,3
Octobre	778 331 105,0	675 315 934,9	545 455 196,2	713 202 798,8	541 810 237,6	1 647 545 393,3	618 658 830,9
Novembre	787 829 194,9	685 456 737,5	550 792 748,7	721 923 275,0	549 057 183,1	1 650 368 926,8	625 598 349,3
Décembre	797 033 686,6	696 430 404,1	555 512 356,7	730 462 550,6	567 634 714,1	1 658 698 026,9	643 463 614,4
2014	803 172 899,2	704 922 863,7	559 951 862,2	736 663 977,1	573 161 202,8	1 664 795 075,7	649 029 757,0
Janvier	807 085 729,7	712 643 993,5	564 363 638,0	741 384 742,7	576 913 589,5	1 669 251 547,7	652 831 077,6
Février	811 683 390,8	719 008 198,2	566 786 190,4	745 812 711,7	578 777 713,5	1 671 321 476,5	654 709 505,1
Mars	815 499 621,0	723 760 550,7	568 491 320,3	749 324 385,5	583 242 124,2	1 671 825 060,3	658 898 638,3
Avril	817 281 228,1	727 029 063,6	569 721 924,1	751 244 820,4	587 911 524,4	1 672 727 264,0	663 306 218,3
Mai	820 098 314,1	728 759 183,7	572 485 233,9	753 892 772,1	588 343 190,0	1 673 605 450,2	663 768 917,1
Juin	826 369 623,7	730 919 729,3	575 339 774,9	758 716 149,5	588 612 462,1	1 677 184 050,3	664 268 187,4
Juillet	829 089 525,4	735 768 871,1	577 361 139,0	761 658 971,3	588 948 434,4	1 694 382 021,7	665 776 068,7
Août	831 489 778,1	743 097 779,9	577 731 038,0	764 433 400,5	589 243 829,5	1 701 518 848,6	666 546 943,3
Septembre	834 450 992,8	744 501 799,5	578 841 640,0	766 720 117,2	589 567 056,1	1 702 365 021,0	666 906 514,7
Octobre	836 884 261,3	746 852 434,4	579 594 803,9	768 762 782,3	589 829 453,6	1 702 888 501,1	667 187 057,4
Novembre	839 563 108,6	750 100 561,7	580 439 935,3	771 126 372,2	590 075 734,5	1 703 486 910,5	667 457 811,3
2015	842 950 473,1	753 105 586,4	581 803 496,0	773 999 475,0	590 377 207,9	1 703 733 997,5	667 755 504,8
Janvier	844 425 722,2	756 139 925,3	582 119 280,1	775 474 291,4	590 662 909,8	1 703 359 296,7	667 995 308,7

Source : Institut de Recherches Economiques et Sociales (I.R.E.S.).

Tableau I.21 : INDICE DES PRIX A LA CONSOMMATION DES MENAGES A KINSHASA ETABLI PAR U.S.-EMBASSY, ECON.
(novembre 1989 = 100) (1)

PERIODES	Alimentation	Boissons	Non alimentaire	Habillement	Loyer	Transport	Frais scolaires	Divers	Indice d'ensemble
2007	313,3	18,3	29,9	17,3	36,2	192,2	61,0	66,2	753,3
2008	461,7	25,3	43,7	21,9	38,8	355,6	81,0	69,0	1 122,7
2009	682,8	36,4	61,2	32,0	57,3	410,9	91,0	123,3	1 554,9
Janvier	594,0	29,0	52,0	27,0	48,0	333,0	86,0	96,0	1340,0
Février	650,0	33,0	54,0	30,0	54,0	333,0	86,0	96,0	1412,0
Mars	676,0	33,0	57,0	32,0	57,0	333,0	86,0	96,0	1445,0
Avril	628,0	34,0	65,0	32,0	58,0	400,0	86,0	162,0	1474,0
Mai	618,0	35,0	66,0	32,0	58,0	433,0	86,0	96,0	1499,0
Juin	618,0	35,0	58,0	32,0	58,0	433,0	86,0	114,0	1511,0
Juillet	653,0	39,0	58,0	32,0	58,0	433,0	96,0	162,0	1550,0
Août	699,0	39,0	59,0	32,0	58,0	433,0	96,0	114,0	1597,0
Septembre	725,0	39,0	64,0	33,0	59,0	433,0	96,0	171,0	1646,0
Octobre	724,0	39,0	64,0	34,0	60,0	433,0	96,0	124,0	1648,0
Novembre	796,0	39,0	68,0	34,0	60,0	467,0	96,0	124,0	1758,0
Décembre	812,0	43,0	69,0	34,0	60,0	467,0	96,0	124,0	1779,0
2010	826,0	43,5	76,8	34,0	60,0	467,0	96,0	124,0	1 801,5
Janvier	826,0	43,0	75,0	34,0	60,0	467,0	96,0	124,0	1799,0
Février	828,0	43,0	75,0	34,0	60,0	467,0	96,0	124,0	1800,0
Mars	831,0	44,0	76,0	34,0	60,0	467,0	96,0	124,0	1806,0
Avril	819,0	44,0	81,0	34,0	60,0	467,0	96,0	124,0	1801,0
Mai
Juin
Juillet
Août
Septembre
Octobre
Novembre
Décembre
2011
Janvier
Février
Mars
Avril
Mai
Juin
Juillet
Août
Septembre
Octobre
Novembre
Décembre
2012
Janvier
Février
Mars
Avril
Mai
Juin
Juillet
Aout
Septembre
Octobre
Novembre
Décembre
2013
Janvier
Février
Mars
Avril
Mai
Juin
Juillet
Août
Septembre
Octobre
Novembre
Décembre

Source : US Embassy ; Cellule Economique.

(1) L'ambassade des Etats-Unis a suspendu la production de son indice des prix à la consommation depuis le mois de mai 2010.

Tableau I.22 : VARIATIONS DES INDICES DES PRIX A LA CONSOMMATION

(en %)

PERIODE S	Taux mensuels ⁽¹⁾				Taux cumulés ⁽²⁾				Taux moyens mensuels			
	B.C.C. (6)	I.R.E.S. Marchés	U.S. EMBASSY (4)	INS (5)	B.C.C. (6)	I.R.E.S. Marchés	U.S. EMBASSY (4)	INS (5)	B.C.C. (3)	I.R.E.S. Marchés	U.S. EMBASSY (4)	INS (5)
2010												
Janvier	3,22	2,49	1,12	4,61	3,22	2,49	1,12	4,61	2,30	2,49	1,12	4,61
Février	0,99	1,85	0,06	1,58	4,24	4,38	1,18	6,27	1,60	2,17	0,59	3,09
Mars	-0,02	2,11	0,33	8,01	4,22	6,58	1,52	14,78	0,25	2,15	0,50	4,70
Avril	0,15	1,32	-0,28	-1,00	4,38	7,99	1,24	13,63	0,05	1,94	0,41	3,25
Mai	0,23	0,73	...	-0,39	4,62	8,78	...	13,18	0,26	1,70	...	2,51
Juin	-0,08	-0,07	...	-0,10	4,54	8,71	...	13,07	0,04	1,40	...	2,07
Juillet	0,08	0,27	...	1,10	4,62	9,00	...	14,31	0,01	1,24	...	1,93
Août	0,21	0,53	...	0,70	4,84	9,58	...	15,10	0,13	1,15	...	1,77
Septembre	0,79	0,90	...	0,10	5,67	10,57	...	15,22	0,55	1,12	...	1,59
Octobre	0,96	1,33	...	-2,00	6,68	12,03	...	12,92	0,94	1,43	...	1,22
Novembre	1,16	1,15	...	0,89	7,92	13,32	...	13,92	1,10	1,14	...	1,19
Décembre	1,78	1,97	...	2,88	9,84	15,55	...	17,20	1,46	1,21	...	1,33
2011												
Janvier	1,46	1,84	...	3,40	1,46	1,84	...	3,40	1,64	1,84	...	3,40
Février	1,84	0,74	...	1,10	3,32	2,59	...	4,54	1,67	1,29	...	2,24
Mars	2,50	0,74	...	2,29	5,90	3,35	...	6,94	2,23	1,11	...	2,26
Avril	2,11	1,14	...	-0,80	8,14	4,53	...	6,08	2,32	1,11	...	1,49
Mai	2,01	1,16	...	2,16	10,31	5,74	...	8,37	2,07	1,12	...	1,62
Juin	2,11	1,77	...	-1,16	12,64	7,62	...	7,11	2,07	1,23	...	1,15
Juillet	0,95	1,61	...	0,89	13,71	9,35	...	8,07	1,39	1,29	...	1,11
Août	0,66	1,90	...	0,86	14,45	11,42	...	9,00	0,78	1,36	...	1,08
Septembre	0,40	1,21	...	0,05	14,91	12,77	...	9,05	0,47	1,34	...	0,97
Octobre	0,11	0,56	...	-0,23	15,04	13,40	...	8,80	0,19	1,27	...	0,85
Novembre	0,11	0,24	...	1,04	15,17	13,67	...	9,94	0,13	1,17	...	0,86
Décembre	0,23	0,46	...	2,41	15,43	14,19	...	12,59	0,19	1,11	...	0,99
2012												
Janvier	4,25	1,72	...	1,63	4,25	1,72	...	1,63	3,73	1,72	...	1,63
Février	0,11	0,64	...	0,51	4,36	2,38	...	2,15	0,65	1,18	...	1,07
Mars	0,24	0,45	...	0,09	4,61	2,83	...	2,25	0,19	0,94	...	0,74
Avril	0,15	1,22	...	0,06	4,77	4,09	...	2,30	0,20	1,01	...	0,57
Mai	0,13	0,81	...	0,05	4,90	4,94	...	2,35	0,12	0,97	...	0,47
Juin	0,10	1,04	...	0,05	5,00	6,02	...	2,41	0,10	0,98	...	0,40
Juillet	0,10	0,21	...	0,05	5,10	6,24	...	2,46	0,10	0,87	...	0,35
Août	0,17	0,38	...	0,06	5,28	6,64	...	2,51	0,13	0,81	...	0,31
Septembre	0,10	1,22	...	0,05	5,38	7,95	...	2,57	0,14	0,85	...	0,28
Octobre	0,04	-0,05	...	0,03	5,42	7,90	...	2,60	0,06	0,76	...	0,26
Novembre	0,12	0,98	...	0,08	5,55	8,96	...	2,68	0,07	0,78	...	0,24
Décembre	0,11	0,89	...	0,09	5,67	9,92	...	2,77	0,13	0,79	...	0,23
2013												
Janvier	0,07	0,60	...	0,07	0,07	0,60	...	0,07	0,07	0,60	...	0,07
Février	0,07	1,08	...	0,07	0,14	2,17	...	0,14	0,07	1,08	...	0,07
Mars	0,06	1,45	...	0,04	0,20	3,59	...	0,18	0,07	1,18	...	0,06
Avril	0,08	1,37	...	0,06	0,29	5,17	...	0,24	0,07	1,27	...	0,06
Mai	0,12	1,25	...	0,07	0,40	6,16	...	0,31	0,08	1,20	...	0,06
Juin	0,08	0,96	...	0,06	0,48	7,47	...	0,37	0,08	1,21	...	0,06
Juillet	0,11	1,65	...	0,11	0,59	9,13	...	0,48	0,08	1,26	...	0,07
Août	0,08	1,21	...	0,16	0,67	10,32	...	0,65	0,08	1,24	...	0,08
Septembre	0,09	1,04	...	0,08	0,76	11,32	...	0,73	0,08	1,20	...	0,08
Octobre	0,12	1,08	...	0,12	0,87	12,79	...	0,85	0,09	1,21	...	0,08
Novembre	0,08	1,22	...	0,07	0,96	14,12	...	0,92	0,09	1,21	...	0,08
Décembre	0,12	1,18	...	0,15	1,08	15,54	...	1,07	0,09	1,21	...	0,09
2014												
Janvier	0,15	0,85	...	0,11	0,15	0,85	...	0,11	0,15	0,85	...	0,11
Février	0,11	0,64	...	0,14	0,26	1,20	...	0,25	0,13	0,60	...	0,13
Mars	0,09	0,60	...	0,15	0,35	1,76	...	0,41	0,12	0,58	...	0,13
Avril	0,09	0,47	...	0,10	0,44	2,15	...	0,50	0,11	0,53	...	0,12
Mai	0,12	0,26	...	0,12	0,56	2,46	...	0,62	0,11	0,49	...	0,12
Juin	0,07	0,35	...	0,08	0,63	2,92	...	0,71	0,11	0,48	...	0,12
Juillet	0,13	0,64	...	0,07	0,76	3,48	...	0,78	0,11	0,49	...	0,11
Août	0,09	0,39	...	0,05	0,86	3,89	...	0,83	0,11	0,48	...	0,10
Septembre	0,12	0,36	...	0,04	0,98	4,25	...	0,87	0,11	0,46	...	0,10
Octobre	0,11	0,30	...	0,06	1,09	4,55	...	0,93	0,11	0,45	...	0,09
Novembre	0,08	0,27	...	0,05	1,17	4,87	...	0,97	0,11	0,43	...	0,09
Décembre	0,09	0,31	...	0,05	1,26	4,87	...	1,03	0,10	0,40	...	0,09
2015												
Janvier	0,13	0,37	...	0,04	0,13	0,37	...	0,04	0,13	0,37	...	0,04
Février	0,11	0,19	...	0,05	1,24	0,41	...	0,08	0,62	0,20	...	0,04

Source : BCC, Direction de la Recherche et des Statistiques, IRES, INS et US Embassy.

(1) Variations en pourcentage par rapport au mois précédent.

(2) Variations en pourcentage par rapport au mois de décembre de l'année précédente.

(3) Il s'agit des moyennes géométriques.

(4) A partir de mai 2010, données non disponibles.

(5) A partir de janvier 2012, l'IPC à couverture nationale.

(6) A partir de janvier 2013, l'IPC agrégé.

Tableau I. 23.

EVOLUTION DES PRIX DES PRODUITS PETROLIERS

(en CDF/ litre)

Dates de modification	ESSENCE			PETROLE			GASOIL			FUEL OIL	GPI GAZ	
	OUEST	EST	SUD	OUEST	EST	SUD	OUEST	EST	SUD	OUEST	OUEST	
2002												
08 avril	255,00	290,00	290,00	220,00	255,00	255,00	250,00	285,00	285,00	98,78	810,00	
29 juillet	255,00	275,00	275,00	220,00	245,00	245,00	250,00	270,00	270,00	103,62	810,00	
01 octobre	255,00	275,00	275,00	220,00	245,00	245,00	250,00	270,00	270,00	106,62	810,00	
09 novembre	255,00	275,00	275,00	250,00	270,00	270,00	220,00	245,00	245,00	106,60	900,00	
2003												
15 février	305,00	310,00	310,00	300,00	305,00	305,00	270,00	280,00	280,00	133,12	980,00	
17 mars	335,00	340,00	340,00	330,00	335,00	335,00	295,00	305,00	305,00	135,17	1 000,00	
08 juillet	315,00	320,00	320,00	275,00	300,67	300,67	310,00	315,00	315,00	159,93	950,00	
25 septembre	300,00	305,00	305,00	240,00	280,00	280,00	295,00	300,00	300,00	148,50	870,00	
2004												
12 avril	320,00	326,00	326,00	280,00	300,00	300,00	315,00	320,00	320,00	122,15	930,00	
18 juillet	320,00	320,00	320,00	270,00	290,00	290,00	315,00	315,00	315,00	122,79	900,00	
29 septembre	340,00	350,00	350,00	315,00	345,00	345,00	335,00	345,00	345,00	138,71	930,00	
21 octobre	350,00	-	425,00	335,00	-	410,00	345,00	-	420,00	137,51	900,00	
11 décembre	365,00	-	445,00	360,00	-	430,00	362,00	-	440,00	136,79	980,00	
2005												
31 mars	430,00	-	545,00	410,00	-	535,00	428,00	-	540,00	179,22	1 050,00	
24 avril	445,00	-	565,00	441,00	-	558,00	443,00	-	560,00	205,52	1 100,00	
17 juin	375,00	-	465,00	370,00	-	455,00	372,00	-	480,00	177,12	1 075,00	
26 juillet	420,00	-	530,00	418,00	-	520,00	419,00	-	525,00	211,51	1 000,00	
01 août	438,00	-	550,00	436,00	-	540,00	437,00	-	545,00	220,96	1 050,00	
22 septembre	441,00	534,00	630,00	439,00	530,00	610,00	440,00	532,00	620,00	195,69	1 050,00	
17 décembre	441,00	534,00	630,00	439,00	530,00	610,00	440,00	532,00	620,00	218,83	1 000,00	
2006												
25 avril	445,00	600,00	660,00	440,00	590,00	640,00	443,00	595,00	650,00	233,90	1 000,00	
20 mai	460,00	600,00	670,00	456,00	590,00	650,00	458,00	595,00	660,00	209,14	1 020,00	
02 août	490,00	554,00	668,00	474,00	544,00	650,00	488,00	544,00	660,00	217,76	1 099,00	
08 novembre	510,00	585,00	720,00	490,00	580,00	700,00	500,00	585,00	710,00	236,72	1 200,00	
2007												
11 mai	580,00	665,00	730,00	570,00	665,00	720,00	575,00	665,00	725,00	243,27	1 320,00	
01 juin	550,00	635,00	715,00	540,00	635,00	685,00	545,00	635,00	700,00	230,54	1 260,00	
12 juillet	535,00	620,00	700,00	525,00	615,00	670,00	530,00	620,00	685,00	218,29	1 200,00	
2 novembre	580,00	650,00	730,00	560,00	645,00	715,00	576,00	650,00	725,00	306,41	1 200,00	
18 novembre	610,00	670,00	740,00	590,00	660,00	720,00	720,00	605,00	670,00	316,89	1 200,00	
2008												
27 février	675,00	749,00	821,00	655,00	735,00	799,00	671,00	744,00	810,00	337,75	1 300,00	
06 avril	705,00	780,00	860,00	680,00	765,00	830,00	700,00	775,00	850,00	363,18	1 360,00	
24 mai	790,00	870,00	950,00	760,00	850,00	920,00	785,00	860,00	940,00	400,32	1 450,00	
19 juin	825,00	855,00	945,00	795,00	835,00	935,00	820,00	845,00	940,00	416,61	1 430,00	
13 juillet	825,00	940,00	1 040,00	795,00	910,00	1 010,00	820,00	930,00	1 030,00	502,90	1 430,00	
25 septembre	760,00	860,00	970,00	730,00	850,00	965,00	750,00	855,00	965,00	426,66	1 320,00	
28 novembre	665,00	760,00	800,00	580,00	745,00	785,00	660,00	750,00	790,00	331,76	1 100,00	
31 décembre	640,00	750,00	790,00	565,00	745,00	780,00	635,00	745,00	780,00	295,24	1 050,00	
2009												
17 février	665,00	840,00	880,00	585,00	810,00	870,00	655,00	835,00	870,00	342,31	1 100,00	
05 avril	800,00	1 015,00	1 060,00	640,00	920,00	980,00	790,00	1 005,00	1 050,00	386,02	1 320,00	
12 juin	835,00	1 015,00	1 100,00	670,00	920,00	900,00	825,00	1 005,00	1 090,00	398,41	1 320,00	
20 octobre	895,00	1 120,00	1 220,00	720,00	1 020,00	995,00	890,00	1 110,00	1 210,00	470,74	1 460,00	
2010												
31 janv	970,00	1 230,00	1 340,00	780,00	1 120,00	1 090,00	965,00	1 220,00	1 330,00	555,83	1 600,00	
01 juin	970,00	1 230,00	1 340,00	780,00	1 120,00	1 090,00	965,00	1 220,00	1 330,00	552,55	1 600,00	
07 novembre	1 150,00	1 390,00	1 440,00	920,00	1 260,00	1 340,00	1 140,00	1 370,00	1 430,00	550,86	970,00	
2011												
08 janvier	1 150,00	1 390,00	1 440,00	920,00	1 260,00	1 340,00	1 140,00	1 370,00	1 430,00	550,86	970,00	
26 mars	1 195,00	1 450,00	1 500,00	1 015,00	1 300,00	1 450,00	1 190,00	1 430,00	1 490,00	763,40	1 000,00	
10 juin	1 220,00	1 475,00	1 525,00	1 040,00	1 325,00	1 475,00	1 215,00	1 455,00	1 515,00	763,40	1 025,00	
30 juillet	1 280,00	1 535,00	1 585,00	1 100,00	1 385,00	1 535,00	1 275,00	1 515,00	1 575,00	780,52	1 085,00	
2012												
10 mars	1 340,00	1 590,00	1 640,00	1 180,00	1 440,00	1 590,00	1 335,00	1 570,00	1 630,00	847,97	1 100,00	
14 novembre	1 340,00	1 590,00	1 640,00	1 180,00	1 440,00	1 590,00	1 335,00	1 570,00	1 630,00	716,29	1 100,00	
2013												
30 janvier	1 370,00	1 590,00	1 640,00	1 180,00	1 440,00	1 590,00	1 365,00	1 570,00	1 630,00	730,92	1 100,00	
06 Février	1 370,00	1 590,00	1 640,00	1 180,00	1 440,00	1 590,00	1 365,00	1 570,00	1 630,00	730,92	1 100,00	
18 avril	1 370,00	1 590,00	1 640,00	1 180,00	1 440,00	1 590,00	1 365,00	1 570,00	1 630,00	887,34	1 100,00	
09 août	1 400,00	1 590,00	1 640,00	1 180,00	1 440,00	1 590,00	1 390,00	1 570,00	1 630,00	683,66	1 100,00	
20 novembre	1 400,00	1 590,00	1 640,00	1 180,00	1 440,00	1 590,00	1 390,00	1 570,00	1 630,00	683,66	1 100,00	
2014												
11 juillet	1 475,00	1 590,00	1 640,00	1 180,00	1 440,00	1 590,00	1 465,00	1 570,00	1 630,00	750,99	1 100,00	
01 septembre	1 525,00	1 590,00	1 640,00	1 180,00	1 440,00	1 590,00	1 515,00	1 570,00	1 630,00	687,02	1 100,00	
2015												
26 janvier	1 440,00	1 500,00	1 440,00	1 100,00	1 350,00	1 400,00	1 430,00	1 480,00	1 430,00	466,07	1 050,00	

Source : Ministère de l'Economie et Commerce (Structure des prix des produits pétroliers).

Tableau I.24.**INDICE DES PRIX MOYENS DES PRODUITS PETROLIERS**

(Base 2009 = 100)

Moyenne	2000	2001	2002	2003	2004	2005	2006	2007	2008	2009	2010	2011	2012	2013	2014	2015
Janvier	0,31	7,62	29,42	27,02	32,41	43,05	57,24	64,53	72,18	77,48	115,57	141,49	158,07	164,52	165,16	166,56
Février	0,74	7,62	29,42	30,16	32,41	43,05	57,24	64,53	73,02	80,64	126,43	141,49	158,07	165,43	165,16	154,66
Mars	0,81	7,62	29,42	32,79	32,41	43,34	57,24	64,53	80,26	84,84	126,43	142,95	162,65	165,54	165,16	
Avril	0,81	7,62	29,42	34,26	33,91	52,48	57,94	64,53	83,31	99,61	126,43	149,07	164,52	165,54	165,16	
Mai	0,81	11,67	29,42	34,26	34,34	54,06	61,01	68,48	83,92	101,89	126,43	149,07	164,52	165,54	165,16	
Juin	1,84	32,72	29,42	34,26	34,34	49,49	61,43	67,44	83,92	103,64	126,43	150,89	164,52	165,54	165,16	
Juillet	2,63	28,82	29,33	34,13	33,47	44,39	61,43	66,37	94,33	104,47	126,43	154,95	164,52	165,54	167,24	
Août	2,63	25,95	28,42	34,10	33,87	53,06	60,82	65,78	100,90	104,47	126,43	158,07	164,52	165,34	168,23	
Sept.	2,63	30,87	28,42	33,82	34,15	54,26	60,80	65,78	96,45	104,47	126,43	158,07	164,52	165,16	169,42	
Oct.	3,45	30,87	28,42	32,41	38,38	57,06	60,80	65,78	92,96	108,54	126,43	158,07	164,52	165,16	169,42	
Nov.	4,74	30,76	27,39	32,41	41,21	57,06	63,66	70,96	91,60	114,98	138,57	158,07	164,52	165,16	169,42	
Déc.	5,85	30,40	27,02	32,41	42,49	57,15	64,53	72,18	79,31	114,98	141,49	158,07	163,49	165,16	169,42	
annuelle	2,27	21,04	28,79	32,67	35,28	50,71	60,35	66,74	86,01	100,00	127,79	151,69	163,20	165,30	167,01	160,61

Source : Ministère de l'Economie et Commerce (Structure des prix des produits pétroliers), calculs B.C.C.

Tableau I.25.

EVOLUTION DES TARIFS D'EAU POTABLE

(en CDF par m³)

CATEGORIES	2008	2009	2010	2011	2012	2013	2014												2015		
	Déc	Déc	Déc	Déc	Déc	Déc	Janv	Fév	Mars	Avril	Mai	Juin	Juillet	Août	Sept	oct	nov	déc	Janv	Fév	
A. Bornes fontaines	89,3	89,3	222,0	224,6	224,6	224,6	225,8	225,8	225,8	225,8	225,8	225,8	225,8	225,8	225,8	225,8	225,8	225,8	225,8	225,8	225,8
B. Domestique rang 4																					
B1 1 - 10 m ³	89,3	89,3	222,0	224,6	224,6	224,6	225,8	225,8	225,8	225,8	225,8	225,8	225,8	225,8	225,8	225,8	225,8	225,8	225,8	225,8	225,8
B2 11 - 25 m ³	137,9	137,9	391,8	402,5	402,5	402,5	404,6	404,6	404,6	404,6	404,6	404,6	404,6	404,6	404,6	404,6	404,6	404,6	404,6	404,6	404,6
B3 26 - 40 m ³	193,8	193,8	391,8	514,8	514,8	514,8	517,6	517,6	517,6	517,6	517,6	517,6	517,6	517,6	517,6	517,6	517,6	517,6	517,6	517,6	517,6
B4 41 - plus	240,5	240,5	486,0	589,7	589,7	589,7	592,8	592,8	592,8	592,8	592,8	592,8	592,8	592,8	592,8	592,8	592,8	592,8	592,8	592,8	592,8
C. Intermédiaire																					
C1 Social	732,6	1 026,8	1 056,4	1 071,6	1 071,6	1 071,6	1 072,7	1 072,7	1 072,7	1 072,7	1 072,7	1 072,7	1 072,7	1 072,7	1 072,7	1 072,7	1 072,7	1 072,7	1 072,7	1 072,7	1 072,7
C2 Agro-pastoral	818,4	1 147,0	1 176,8	1 193,8	1 193,8	1 193,8	1 195,1	1 195,1	1 195,1	1 195,1	1 195,1	1 195,1	1 195,1	1 195,1	1 195,1	1 195,1	1 195,1	1 195,1	1 195,1	1 195,1	1 195,1
C3 Autres	864,6	1 211,8	1 250,9	1 269,0	1 269,0	1 269,0	1 270,4	1 270,4	1 270,4	1 270,4	1 270,4	1 270,4	1 270,4	1 270,4	1 270,4	1 270,4	1 270,4	1 270,4	1 270,4	1 270,4	1 270,4
D. Commerciale																					
D1 1 - 100 m ³	1 399,2	1 961,0	2 020,0	2 049,2	2 049,2	2 049,2	2 051,4	2 051,4	2 051,4	2 051,4	2 051,4	2 051,4	2 051,4	2 051,4	2 051,4	2 051,4	2 051,4	2 051,4	2 051,4	2 051,4	2 051,4
D2 101 - 1000 m ³	1 676,4	2 349,5	2 418,5	2 453,4	2 453,4	2 453,4	2 456,0	2 456,0	2 456,0	2 456,0	2 456,0	2 456,0	2 456,0	2 456,0	2 456,0	2 456,0	2 456,0	2 456,0	2 456,0	2 456,0	2 456,0
D3 1001 - plus	1 966,8	2 756,5	2 835,5	2 876,4	2 876,4	2 876,4	2 879,5	2 879,5	2 879,5	2 879,5	2 879,5	2 879,5	2 879,5	2 879,5	2 879,5	2 879,5	2 879,5	2 879,5	2 879,5	2 879,5	2 879,5
E. Industrielle																					
Autres (1)	2 508,0	3 515,0	3 568,5	3 666,0	3 666,0	3 666,0	3 666,9	3 666,9	3 666,9	3 666,9	3 666,9	3 666,9	3 666,9	3 666,9	3 666,9	3 666,9	3 666,9	3 666,9	3 666,9	3 666,9	3 666,9
Brasseurs	1 875,3	2 749,5	2 818,2	2 895,2	2 895,2	2 895,2	2 898,3	2 898,3	2 898,3	2 898,3	2 898,3	2 898,3	2 898,3	2 898,3	2 898,3	2 898,3	2 898,3	2 898,3	2 898,3	2 898,3	2 898,3
Grand Hotel	2 232,0	2 256,0	2 256,0	2 256,0	2 258,4	2 258,4	2 258,4	2 258,4	2 258,4	2 258,4	2 258,4	2 258,4	2 258,4	2 258,4	2 258,4	2 258,4	2 258,4	2 258,4	2 258,4
F. Sevices publics	561,0	786,3	804,8	817,8	817,8	817,8	818,7	818,7	818,7	818,7	818,7	818,7	818,7	818,7	818,7	818,7	818,7	818,7	818,7	818,7	818,7
G. Domestique Spéciaux																					
B1 1 - 10 m ³	435,6	610,5	614,1	620,4	620,4	620,4	621,1	621,1	621,1	621,1	621,1	621,1	621,1	621,1	621,1	621,1	621,1	621,1	621,1	621,1	621,1
B2 11 - 25 m ³	521,4	730,8	735,1	742,6	742,6	742,6	743,4	743,4	743,4	743,4	743,4	743,4	743,4	743,4	743,4	743,4	743,4	743,4	743,4	743,4	743,4
B3 26 - 40 m ³	607,2	851,0	856,1	864,8	864,8	864,8	865,7	865,7	865,7	865,7	865,7	865,7	865,7	865,7	865,7	865,7	865,7	865,7	865,7	865,7	865,7
B4 41 - plus	699,6	980,5	986,3	996,4	996,4	996,4	997,5	997,5	997,5	997,5	997,5	997,5	997,5	997,5	997,5	997,5	997,5	997,5	997,5	997,5	997,5

Source : REGIDESO.

(1) Industrielle non conventionnée.

Tableau I.26.

EVOLUTION DES TARIFS D'ELECTRICITE ⁽¹⁾

(en CDF et USD par kwh)

CATEGORIES	2009	2010	2011	2012	CATEGORIES	2013	2014												2015	
	Déc	Déc	Déc	Déc		Déc	Janv	Fév	Mars	Avril	Mai	Juin	Juillet	Août	Sept	oct	nov	déc	Janv	Fév
1) Avec Compteur					BASSE TENTION (*)															
a) B.T. Social (2)					BT Sociale	19,26	19,48	19,36	19,47	20,41	20,42	21,44	22,55	23,82	24,99	25,01	25,07	25,04	25,04	25,05
de 1 - 100	908,21	908,21	908,21	908,21	BT Res. 1	24,71	24,99	24,84	24,98	26,93	29,12	29,09	31,42	34,12	36,78	36,81	36,89	36,86	36,85	36,87
b) B.T.R. 1					BT Res. 2	35,42	35,83	35,61	35,80	38,36	38,38	41,46	44,63	48,30	51,97	52,01	56,29	60,67	60,66	65,42
de 1 - 100	8,31	8,31	8,31	8,31	BT Com	103,34	104,53	103,90	104,46	103,93	103,99	103,89	103,78	103,98	103,75	103,82	104,06	103,96	103,94	103,99
101 - 200	8,23	8,23	8,23	8,23	BT F.M.	140,92	142,55	141,68	142,44	141,73	141,80	141,67	141,52	141,79	141,47	141,58	141,90	141,76	141,76	141,81
201 - 300	8,14	8,14	8,14	8,14	MOYENNE TENTION (*)															
301 - 400	8,05	8,05	8,05	8,05	MT Ind/Off & Bur	92,0688	93,1308	92,5659	93,0639	92,5947	92,6445	92,5583	92,4620	92,6358	92,4292	92,4985	92,7052	92,6156	92,6029	92,6477
401 - 500	7,79	7,79	7,79	7,79	MT Chauff. Pr cuis.	91,1293	92,1805	91,6213	92,1143	91,6499	91,6992	91,6138	91,5185	91,6906	91,4861	91,5546	91,7592	91,6706	91,6580	91,7023
501 - 600 ⁽³⁾	7,88	7,88	7,88	7,88	MT résid./Repr. Dipl.	81,7345	82,6774	82,1758	82,6180	82,2014	82,2456	82,1691	82,0836	82,2379	82,0545	82,1160	82,2995	82,2200	82,2087	82,2485
c) B.T.R. 2 (2)					MT Building Conf réel et ASBL	59,1871	59,8698	59,5066	72,6468	72,2806	72,3194	72,2522	72,1770	72,3127	72,1514	72,2054	72,3668	72,2969	59,5304	59,5592
de 1 - 600	12,25	12,25	12,25	12,25	MT Vapeur	61,5358	62,2456	61,8680	76,2554	75,8710	75,9118	75,8411	75,7622	75,9047	75,7354	75,7921	75,9615	75,8881	61,8928	61,9227
601 - 800	12,17	12,17	12,17	12,17	MOYENNE TENTION (**)															
801 - 1000	12,00	12,00	12,00	12,00	BT rés. Ambass	0,0870	0,0870	0,0870	0,0870	0,0870	0,0870	0,0870	0,0870	0,0870	0,0870	0,0870	0,0870	0,0870	0,0870	0,0870
1001 - 1200	11,91	11,91	11,91	11,91	MT rés. Ambass	0,0870	0,0870	0,0870	0,0870	0,0870	0,0870	0,0870	0,0870	0,0870	0,0870	0,0870	0,0870	0,0870	0,0870	0,0870
1201 - plus	11,82	11,82	11,82	11,82	MT/FM Brasseur	0,0980	0,0980	0,0980	0,0980	0,0980	0,0980	0,0980	0,0980	0,0980	0,0980	0,0980	0,0980	0,0980	0,0980	0,0980
2) B.T.Ordinaires					MT/Vapeur/Brasseur	0,0655	0,0803	0,0803	0,0803	0,0803	0,0803	0,0803	0,0803	0,0803	0,0803	0,0803	0,0803	0,0803	0,0803	0,0803
sans Compteur					MT/FM Sotexki	0,0180	0,0980	0,0980	0,0980	0,0980	0,0980	0,0980	0,0980	0,0980	0,0980	0,0980	0,0980	0,0980	0,0980	0,0980
FF1 4è rang 300	1 609,20	1 609,20	1 609,20	1 609,20	MT/Vapeur/Sotexki	0,0180	0,0803	0,0803	0,0803	0,0803	0,0803	0,0803	0,0803	0,0803	0,0803	0,0803	0,0803	0,0803	0,0803	0,0803
FF2 3è rang 400	2 145,60	2 145,60	2 145,60	2 145,60	HAUTE TENTION (**)															
FF3 2è rang 600	5 082,39	5 082,39	5 082,39	5 082,39	HT/TFM	0,035	0,0569	0,0569	0,0569	0,0569	0,0569	0,0569	0,0569	0,0569	0,0569	0,0569	0,0569	0,0569	0,0569	0,0569
FF4 1er rang 900	7 623,59	7 623,59	7 623,59	7 623,59	HT/KCC	0,050	0,0503	0,0503	0,0503	0,0503	0,0503	0,0503	0,0503	0,0503	0,0503	0,0503	0,0503	0,0503	0,0503	0,0569
1501 - plus	-	-	-	-	HT/MUMI	0,051	0,0512	0,0512	0,0512	0,0512	0,0512	0,0512	0,0512	0,0512	0,0512	0,0512	0,0512	0,0512	0,0569	0,0569

Source : SNEL.

(1) Il s'agit des tarifs basse tension.

(2) Nouvelle classification clientèle Basse Tension Residentielle (B.T.R.).

(3) Marge de tolérance de 10 % par rapport à la limite de 600 kwh.

(*) en CDF

(**) en USD

Graphique I.1 : **Evolution des principales productions minières**

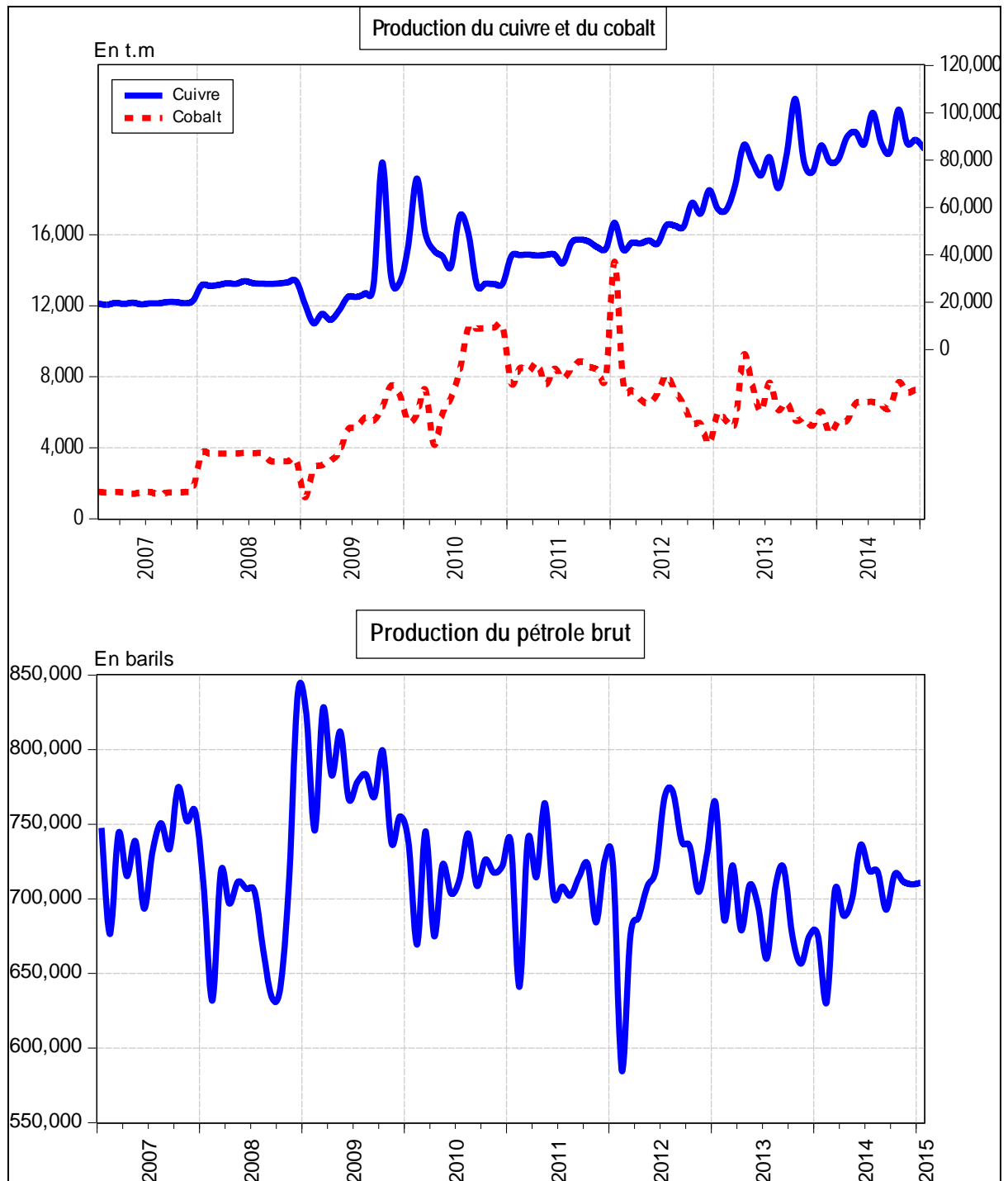

Source : Direction de la Recherche et des Statistiques, Service des Statistiques Economiques.

Graphique I.2 : Evolution des prix des produits pétroliers et du taux d'inflation

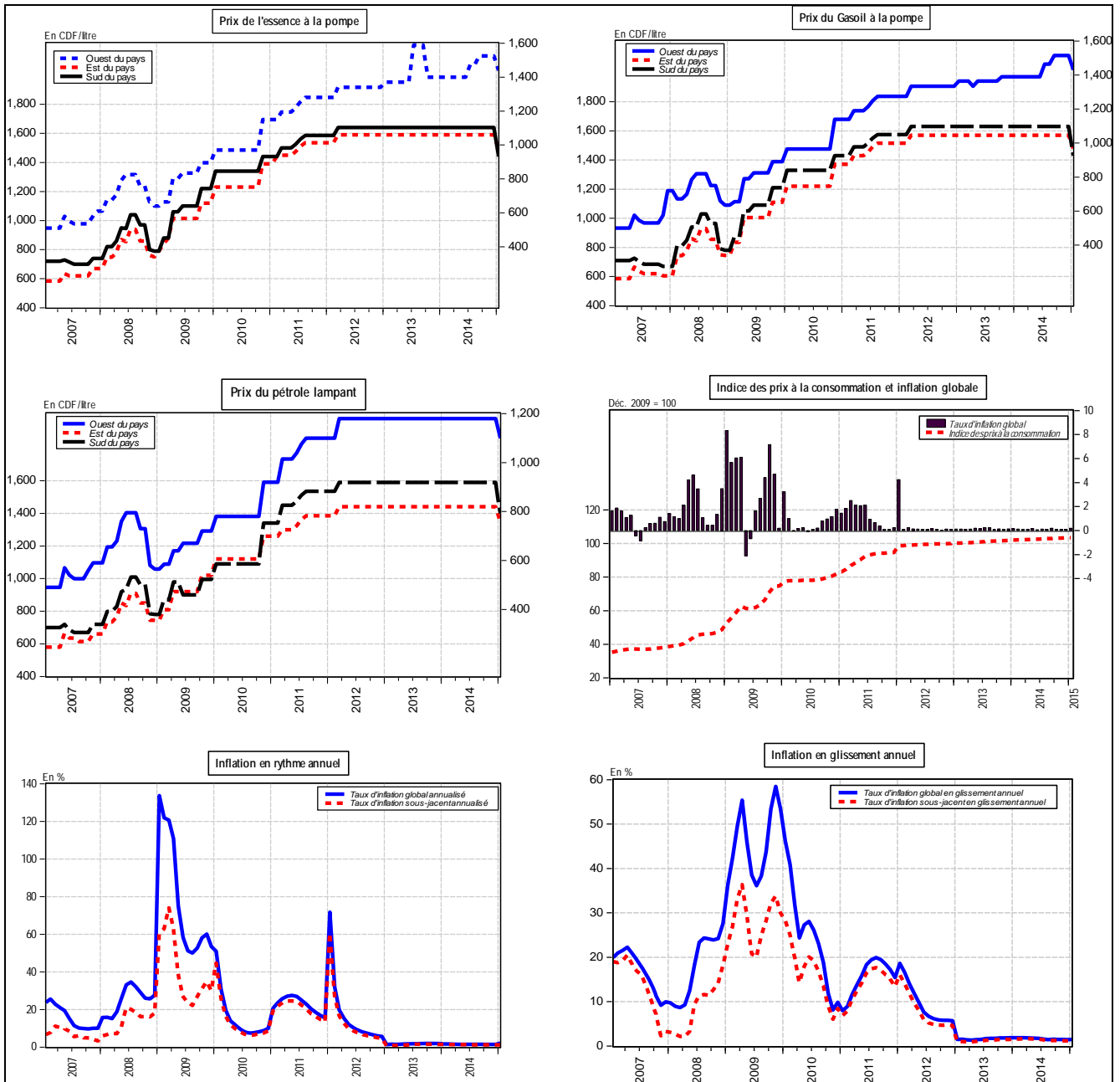

Source : Direction de la Recherche et des Statistiques, Service des Statistiques Economiques.

Graphique I. 3: Evolution des indices de consommation d'eau, d'électricité, de ciment et des produits pétroliers

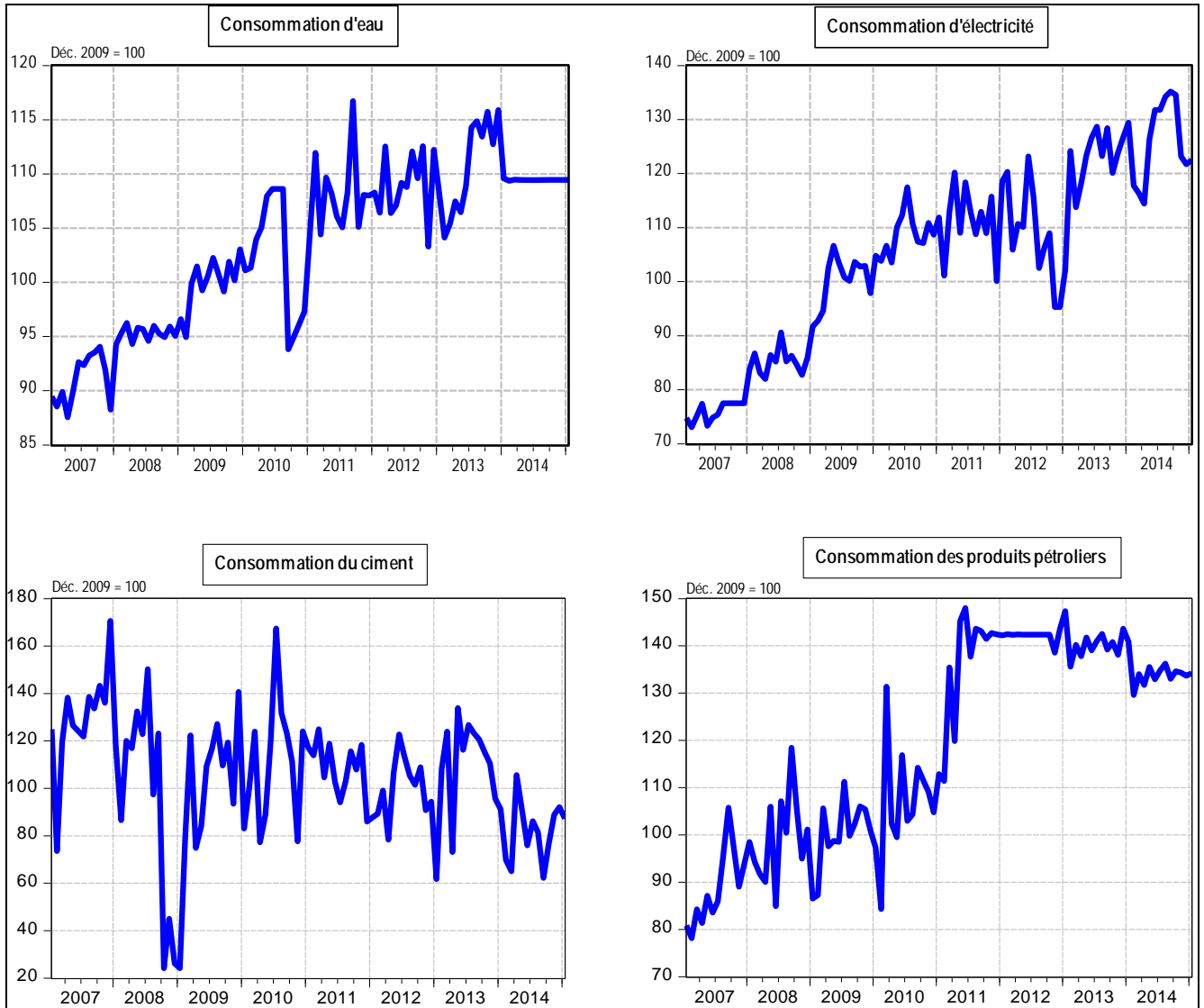

Source : Direction de la Recherche et des Statistiques, Service des Statistiques Economiques.

Graphique I.4. : Taux d'utilisation de la capacité installée de l'industrie du ciment



Tableau II.1bis

SITUATION DE TRESORERIE DE L'ETAT

(en milliers de CDF)

	2 013												Cumul
	Janvier	février	Mars	Avril	Mai	Juin	Juillet	Août	Septembre	Octobre	Novembre	Décembre	
RECETTES	289 168 762	271 550 963	463 835 566	286 388 509	278 256 099	300 954 767	355 304 053	332 871 387	314 560 155	291 010 714	368 645 663	267 614 939	3 820 160 907
1. DGI	113 940 041	66 972 293	103 958 399	61 884 093	53 081 998	55 736 831	116 115 819	55 872 941	63 619 659	61 393 919	133 202 945	61 407 151	947 186 092
2. DGDA	108 268 135	121 028 861	139 401 248	143 236 003	156 411 062	136 422 077	155 755 739	155 064 596	149 132 829	158 147 434	155 535 249	135 677 798	1 714 081 123
3. Pétroliers producteurs	31 814 482	41 085 221	73 780 588	30 766 199	7 977 677	14 257 321	26 304 903	25 835 280	26 238 183	8 676 614	17 939 076	29 757 897	334 433 440
- Pétroliers prod DGI	12 011 526	14 644 228	55 954 252	11 347 733	4 909 340	6 555 505	10 063 815	9 921 279	10 569 167	5 339 454	8 479 303	11 424 883	161 220 485
- Pétroliers prod Dgrad	19 802 956	26 440 993	17 826 336	19 418 466	3 068 337	7 701 816	16 241 087	15 914 001	15 669 016	3 337 159	9 459 773	18 333 014	173 212 954
4. D.G.R.A.D.	28 899 880	35 037 354	90 325 426	33 743 550	33 276 637	28 924 463	30 565 792	36 839 264	29 436 846	24 634 751	30 725 308	32 615 849	435 025 026
5. Recettes exceptionnelles (1)	-	-	-	-	-	-	-	7 137 692	-	-	-	-	7 137 691,69
6. Autres	6 246 225	7 427 234	56 369 906	16 758 665	27 508 726	65 614 074	26 561 801	52 121 615	46 132 637	38 157 996	31 243 085	8 156 245	382 297 535
DEPENSES	254 452 813	243 063 236	422 235 116	302 748 931	349 146 944	312 515 723	328 258 752	317 653 193	320 352 237	318 339 242	297 686 719	363 308 038	3 829 760 838
1. Rémunérations	105 016 486	103 848 198	103 345 730	114 085 706	118 661 014	111 770 148	121 160 601	128 047 565	125 623 340	121 764 915	126 282 977	124 810 183	1 404 416 862
2. Dette publique	6 671 386	10 344 512	11 953 892	10 776 314	43 012 184	8 082 507	13 637 530	6 032 296	11 459 075	25 876 880	8 574 985	49 712 660	206 134 216
3. Subventions et transferts	28 627 753	28 122 726	30 253 826	39 198 838	32 899 119	32 201 220	32 015 284	16 665 934	34 524 868	31 500 164	31 986 635	36 620 855	374 617 222
4. Frais de fonctionnement	35 344 666	37 553 820	102 256 382	57 772 816	78 563 701	77 867 701	74 070 491	105 022 600	60 420 583	78 427 628	77 463 373	80 828 391	865 592 051
5. Dépenses en capital	17 329 781	7 916 955	7 876 766	33 713 501	29 856 055	45 694 727	17 013 862	16 174 806	48 018 296	29 434 879	26 341 349	4 365 050	283 736 027
6. Extourne	-	-	-	-	1 246	-	15 908	27 636	-	4 168	33 586	-	82 545
7. Intervention économique	-	-	100 000 000	-	-	-	-	-	-	-	-	-	100 000 000
8. Dépenses urgentes	61 462 740	55 277 025	66 548 519	47 201 757	46 153 626	36 899 420	70 345 076	45 682 356	40 306 075	31 330 607	27 003 815	66 970 898	595 181 915
9. Paiements PPTE	-	-	-	-	-	-	-	-	-	-	-	-	-
SOLDE	34 715 949	28 487 727	41 600 450	-16 360 422	-70 890 845	-11 560 956	27 045 301	15 218 194	-5 792 082	-27 328 528	70 958 944	-95 693 099	-9 599 931

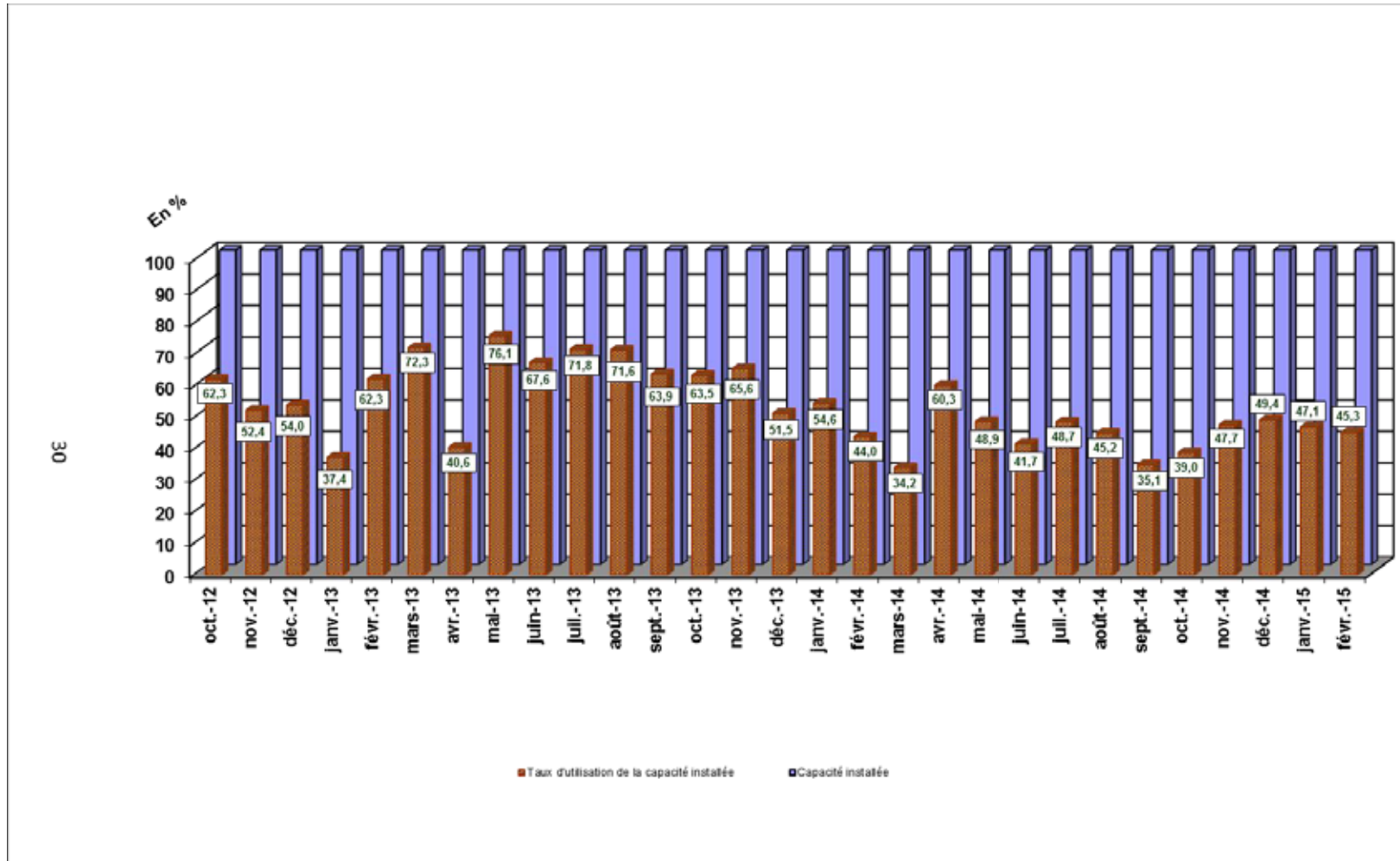
Sources : Ministère des Finances (Direction du Trésor) et Banque Centrale du Congo.

(1) : Il s'agit des Recettes de Participation et de cession, et des Recettes Appuis Budgétaires.

Tableau II.1bis

SITUATION DE TRESORERIE DE L'ETAT
(en milliers de CDF)

	2 014													2 015		
	Janvier	Février	Mars	Avril	Mai	Juin(p)	Juillet	Août	Septembre	Octobre	Novembre	Décembre(p)	Cumul	Janvier(p)	Février(p)	Cumul
RECETTES	318 813 351	288 682 806	484 342 730	314 461 621	291 509 819	241 910 931	410 970 470	268 499 569	261 467 619	287 001 200	359 503 757	283 073 400	3 810 237 179	301 384 579	265 408 153	566 792 733
1. DGI	83 335 957	57 196 138	188 612 121	68 245 439	65 551 345	55 727 950	167 388 913	59 713 171	75 858 203	60 503 447	158 203 078	68 824 162	1 109 159 923	72 907 014	65 616 590	138 523 605
2. DGDA	151 335 085	143 480 625	147 535 828	161 439 355	149 191 782	141 174 580	165 805 359	136 686 558	124 995 650	167 438 939	138 151 756	165 977 811	1 793 213 329	144 823 178	152 415 124	297 238 303
3. Pétroliers producteurs	29 043 189	27 192 440	43 757 727	28 965 622	31 168 259	7 672 955	21 465 585	32 024 152	14 872 296	17 466 225	26 457 652	8 993 349	289 079 452	19 368 280	9 731 966	29 100 246
- Pétroliers prod DGI	11 241 094	10 105 743	29 445 993	10 768 159	11 602 990	4 730 081	8 630 570	12 232 975	6 342 177	7 834 753	9 858 448	4 136 750	126 929 734	7 332 384	4 022 854	11 355 238
- Pétroliers prod Dgrad	17 802 095	17 086 697	14 311 735	18 197 462	19 565 268	2 942 874	12 835 015	19 791 177	8 530 119	9 631 472	16 599 204	4 856 599	162 149 718	12 035 897	5 709 112	17 745 008
4. D.G.R.A.D.	35 869 642	39 457 224	102 638 336	43 265 040	36 243 311	35 355 440	38 285 073	35 310 358	36 216 038	35 493 163	32 472 947	35 012 986	505 619 466	36 810 195	37 504 769	74 314 964
5. Recettes exceptionnelles (1)	-	-	-	-	-	-	-	-	-	-	-	-	-	-	-	0
6. Autres	19 229 477	21 356 379	1 798 717	12 546 165	9 355 121	1 980 006	18 025 541	4 765 331	9 525 432	6 099 425	4 218 323	4 265 092	113 165 009	27 475 911	139 703	27 615 614
DEPENSES	263 829 362	274 483 683	282 001 732	356 709 591	307 524 667	341 984 174	272 506 163	298 906 644	319 054 353	323 944 337	315 524 165	412 818 297	3 769 287 168	288 521 741	271 393 532	559 915 274
1. Rémunérations	124 038 161	121 530 764	126 102 410	125 128 286	125 191 148	126 069 871	129 731 586	120 134 044	141 901 593	141 047 221	139 683 257	142 424 686	1 562 983 027	144 423 577	143 503 385	287 926 962
2. Dette publique	5 800 180	18 130 907	5 433 540	42 063 296	21 868 066	9 783 646	6 540 892	12 078 989	15 761 220	13 223 780	13 043 345	65 294 301	229 022 163	4 661 812	6 586 698	11 248 510
3. Subventions et transferts	29 714 756	35 612 520	30 723 515	47 141 446	33 746 743	31 794 807	29 030 608	28 051 435	27 145 655	29 907 020	33 241 112	36 191 791	392 301 408	30 348 766	32 080 760	62 429 526
4. Frais de fonctionnement	29 322 347	41 330 291	45 768 719	63 348 087	51 181 042	59 692 680	61 803 951	82 383 717	73 317 527	67 392 652	62 750 713	88 902 879	727 194 603	80 562 839	47 669 587	128 232 426
5. Dépenses en capital	3 017 564	3 006 967	11 386 305	4 973 166	13 356 922	2 999 276	3 939 783	2 990 613	2 978 638	2 998 771	8 970 984	8 115 350	68 734 338	3 787 370	2 980 563	6 767 933
6. Extourne	-	-	-	-	-	5 209 500	-	8 449,69	25 794,43	2 870	5 418 200	0	10 664 815	0	0	0
7. Intervention économique	16 393 626	16 586 024	-	-	-	-	-	-	-	-	-	-	32 979 649	-	-	0
8. Dépenses urgentes	55 542 729	38 286 210	62 587 243	74 055 310	62 180 745	106 434 393	41 459 343	53 259 396	57 923 926	69 372 024	52 416 555	71 889 290	745 407 164	24 737 378	38 572 539	63 309 917
9. Paiements PPTE	-	-	-	-	-	-	-	-	-	-	-	-	-	-	-	-
SOLDE	54 983 989	14 199 123	202 340 998	-42 247 970	-16 014 847	-100 073 243	138 464 307	-30 407 075	-57 586 735	-36 943 137	43 979 592	-129 744 896	40 950 011	12 862 838	-5 985 379	6 877 459
MOUVEMENTS DES SOUS COMPTES PRINCIPAUX (1)																
1. RECETTES														91 112	-	91 112
2. DEPENSES														2 833	1 395,00	4 228
SOLDE DES SOUS COMPTES PRINCIPAUX (3)														88 279	1 395,00	86 884
SOLDE CONSOLIDE	54 983 989	14 199 123	202 340 998	-42 247 970	-16 014 847	-100 073 243	138 464 307	-30 407 075	-57 586 735	-36 943 137	43 979 592	-129 744 896	40 950 011	101 141,40	- 7 380,38	93 761

Sources : Ministère des Finances (Direction du Trésor) et Banque Centrale du Congo.

(1) Il s'agit des Recettes de Participation et de cession, et des Recettes Appuis Budgétaires.

Tableau II.2 bis

RECETTES PUBLIQUES
(en milliers de CDF)

Nature	2 013												Cumul
	Janvier	Février	Mars	Avril	Mai	Juin	Juillet	Août	Septembre	Octobre	Novembre(p)	Décembre(p)	
1.DGI	113 940 041	66 972 293	103 958 399	61 884 093	53 081 998	113 940 041	66 972 293	103 958 399	61 884 093	53 081 998	55 736 831	116 115 819	971 526 297
- Sociétés	20 523 557	12 063 447	18 725 604	11 146 930	9 561 445	20 523 557	12 063 447	18 725 604	11 146 930	9 561 445	10 039 649	20 915 471	174 997 086
- IPR	36 595 706	21 510 422	33 389 763	19 876 174	17 049 083	36 595 706	21 510 422	33 389 763	19 876 174	17 049 083	17 901 773	37 294 531	312 038 599
- IER	-	-	-	-	-	-	-	0	-	-	-	-	0
- Autres	45 083 863	26 499 637	41 134 321	24 486 334	21 003 516	45 083 863	26 499 637	41 134 321	24 486 334	21 003 516	22 053 982	45 944 776	384 414 101
- TVA/INT.	8 590 940	5 049 629	7 838 337	4 665 985	4 002 318	8 590 940	5 049 629	7 838 337	4 665 985	4 002 318	4 202 489	8 754 991	73 251 898
- TVA/EXP.	3 145 975	1 849 158	2 870 374	1 708 669	1 465 636	3 145 975	1 849 158	2 870 374	1 708 669	1 465 636	1 538 938	3 206 050	26 824 613
													0
2. PETROLIERS PRODUCTEURS	31 814 482	41 085 221	73 780 588	30 766 199	7 977 677	31 814 482	41 085 221	73 780 588	30 766 199	7 977 677	14 257 321	26 304 903	411 410 556
													0
3.DGDA	108 268 135	121 028 861	139 401 248	143 236 003	156 411 062	108 268 135	121 028 861	139 401 248	143 236 003	156 411 062	136 422 077	155 755 739	1 628 868 430
- Droits et taxes à l'exportation	4 801 122	5 366 993	6 181 711	6 351 763	6 936 007	4 801 122	5 366 993	6 181 711	6 351 763	6 936 007	6 049 601	6 906 947	72 231 739
- Droits et taxes à l'importation	68 851 032	76 965 970	88 649 535	91 088 173	99 466 598	68 851 032	76 965 970	88 649 535	91 088 173	99 466 598	86 754 989	99 049 858	1 035 847 461
- Accises	22 074 443	24 676 187	28 422 074	29 203 930	31 890 150	22 074 443	24 676 187	28 422 074	29 203 930	31 890 150	27 814 660	31 756 538	332 104 765
- Autres	12 541 538	14 019 712	16 147 928	16 592 137	18 118 307	12 541 538	14 019 712	16 147 928	16 592 137	18 118 307	15 802 827	18 042 395	188 684 466
													0
4. D.G.R.A.D.	28 899 880	35 037 354	90 325 426	33 743 550	33 276 637	28 899 880	35 037 354	90 325 426	33 743 550	33 276 637	28 924 463	30 565 792	502 055 948
													0
5. RECETTES EXCEPTIONNELLES	-	-	-	-	-	-	-	-	-	-	-	-	0
6. AUTRES	6 246 225	7 427 234	56 369 906	16 758 665	27 508 726	6 246 225	7 427 234	56 369 906	16 758 665	27 508 726	65 614 074	26 561 800	320 797 386
TOTAL	289 168 762	271 550 963	463 835 566	286 388 509	278 256 099	289 168 762	271 550 963	463 835 566	286 388 509	278 256 099	300 954 767	355 304 052	3 834 658 617

Sources : Banque Centrale du Congo et Régies financières.

Tableau II 2 bis

RECETTES PUBLIQUES
(en milliers de CDF)

Nature	2 014													2 015		
	Janvier	Février	Mars	Avril	Mai	Juin	Juillet	Août	Septembre	Octobre	Novembre	Décembre ⁽¹⁾	Cumul	Janvier ⁽²⁾	Février ⁽³⁾	Cumul ⁽⁴⁾
1.DGI	83 335 957	57 196 138	188 612 121	68 245 439	65 551 345	55 727 950	167 388 913	59 713 171	75 858 203	60 503 447	158 203 078	68 824 162	1 109 159 923	72 907 014	65 616 590	138 523 605
- Sociétés	15 010 967	10 302 508	33 973 935	12 292 774	11 807 498	10 038 049	30 151 085	10 755 891	13 664 030	10 898 240	28 496 478	12 397 017	199 788 472	13 132 444	11 819 250	24 951 694
- IPR	26 766 167	18 370 478	60 579 176	21 919 336	21 054 036	17 898 920	53 762 623	19 178 909	24 364 433	19 432 733	50 812 281	22 105 212	356 244 303	23 416 559	21 074 992	44 491 551
- IER	-	-	-	-	-	-	-	-	-	-	-	-	-	0	0	0
- Autres	32 974 421	22 631 402	74 630 156	27 003 396	25 937 395	22 050 468	66 232 544	23 627 343	30 015 619	23 940 040	62 597 888	27 232 385	438 873 056	28 847 891	25 963 211	54 811 102
- TVA/INT.	6 283 430	4 312 519	14 221 124	5 145 623	4 942 492	4 201 819	12 620 920	4 502 300	5 719 616	4 561 886	11 928 319	5 189 258	83 629 306	5 497 100	4 947 411	10 444 511
- TVA/EXP.	2 300 972	1 579 231	5 207 730	1 884 311	1 809 925	1 538 693	4 621 741	1 648 728	2 094 505	1 670 548	4 368 113	1 900 290	30 624 786	2 013 021	1 811 726	3 824 747
2. PETROLIERS PRODUCTEURS	29 043 189	27 192 440	43 757 727	28 965 622	31 168 259	7 672 955	21 465 585	32 024 152	14 872 296	17 466 225	26 457 652	8 993 349	289 079 452	19 368 280	9 731 966	29 100 246
3.DGDA	151 335 085	143 480 625	147 535 828	161 439 355	149 191 782	141 174 580	165 805 359	136 686 558	124 995 650	167 438 939	138 151 756	165 977 811	1 793 213 329	144 823 178	152 415 124	297 238 303
- Droits et taxes à l'exportation	6 710 914	6 362 610	6 542 437	7 158 985	6 615 870	6 260 349	7 352 595	6 061 329	5 542 899	7 425 035	6 126 303	7 360 242	79 519 570	6 422 146	6 758 808	13 180 954
- Droits et taxes à l'importation	96 238 628	91 243 736	93 822 564	102 664 244	94 875 636	89 777 251	105 440 720	86 923 180	79 488 573	106 479 564	87 854 945	105 550 388	1 140 359 429	92 097 507	96 925 458	189 022 966
- Accises	30 855 226	29 253 805	30 080 607	32 915 353	30 418 234	28 783 633	33 805 523	27 868 584	25 484 963	34 138 589	28 167 319	33 840 684	365 612 519	29 527 534	31 075 431	60 602 965
- Autres	17 530 317	16 620 474	17 090 219	18 700 773	17 282 041	16 353 347	19 206 521	15 833 464	14 479 216	19 395 751	16 003 190	19 226 497	207 721 810	16 775 992	17 655 426	34 431 418
4. D.G.R.A.D.	35 869 642	39 457 224	102 638 336	43 265 040	36 243 311	35 355 440	38 285 073	35 310 358	36 216 038	35 493 163	32 472 947	35 012 986	505 619 559	36 810 195	37 504 769	74 314 964
5. RECETTES EXCEPTIONNELLES	-	-	-	-	-	-	-	-	-	-	-	-	-	-	-	0
6. AUTRES	19 229 477	21 356 379	1 798 717	12 546 165	9 355 121	1 980 006	18 025 541	4 765 331	9 525 432	6 099 425	4 218 323	4 265 092	113 165 009	27 475 911	139 703	27 615 614
TOTAL	318 813 351	288 682 806	484 342 730	314 461 621	291 509 819	241 910 931	410 970 470	268 499 569	261 467 619	287 001 200	359 503 757	283 073 400	3 810 237 272	301 384 579	265 408 153	566 792 733

Sources : Banque Centrale du Congo et Régies financières.

Tableau II.3 bis

DEPENSES PUBLIQUES

(en milliers de CDF)

	2 013												
	Janvier	Février	Mars	Avril	Mai	Juin	Juillet	Août	Septembre	Octobre	Novembre	Décembre	Cumul
1. Rémunérations	105 016 486	103 848 198	103 345 730	114 085 706	118 661 014	111 770 148	121 160 602	128 047 565	125 623 340	121 764 915	126 282 977	124 810 183	1 404 416 863
2. Dette publique	6 671 386	10 344 512	11 953 892	10 776 314	43 012 184	8 082 507	13 637 530	6 032 296	11 459 074	25 876 880	8 574 985	49 711 582	206 133 141
- Extérieure	-	3 957 042	4 947 760	234 544	32 854 020	1 926 871	6 818 484	-	5 215 024	18 800 622	2 625 376	43 345 201	120 724 945
- Intérieure	-	-	-	-	-	-	-	-	76 825	-	-	-	76 825
- Frais financiers	6 671 386	6 387 470	7 006 131	10 541 770	10 158 164	6 155 636	6 819 046	6 032 296	6 167 225	7 076 258	5 949 609	6 366 380	85 331 371
3. Subventions & transferts	28 627 753	28 122 726	130 253 826	39 198 838	32 899 119	32 201 220	32 015 284	33 316 092	34 524 867	31 500 164	31 986 635	36 620 855	491 267 379
- Interventions écon.	-	-	100 000 000	-	-	-	-	-	-	-	-	-	100 000 000
- Budgets annexes	28 627 753	28 122 726	30 253 826	39 198 838	32 899 119	32 201 220	32 015 284	33 316 092	34 524 867	31 500 164	31 986 635	36 620 855	391 267 379
4. Frais de fonctionnement	35 344 666	37 553 820	102 256 382	57 772 816	78 563 701	77 867 701	74 070 491	105 022 600	60 420 583	78 427 628	77 463 373	80 828 391	865 592 153
5. Dépenses en capital	17 329 781	7 916 955	7 876 766	33 713 501	29 856 055	45 694 727	17 013 862	16 174 806	48 018 296	29 434 879	26 341 349	4 365 050	283 736 027
6. Dépenses urgentes	61 462 740	55 277 025	66 548 519	47 201 757	46 153 626	36 899 420	70 345 076	29 032 198	40 306 076	31 330 607	27 003 815	66 970 898	578 531 758
7. Rembours dette Miba	-	-	-	-	-	-	-	-	-	-	-	-	-
8. Paiements PPTE	-	-	-	-	-	-	-	-	-	-	-	-	-
9. Extourne	-	-	-	-	1 246	-	15 908	27 636	-	4 168	33 586	-	82 545
	254 452 813	243 063 236	422 235 116	302 748 931	349 146 944	312 515 723	328 258 753	317 653 193	320 352 236	318 339 242	297 686 719	363 306 959	3 829 759 866

Sources : Ministère des Finances (Direction du Trésor) et Banque Centrale du Congo.

Tableau II.3 bis

DEPENSES PUBLIQUES

(en milliers de CDF)

	2 014													2 015		
	Janvier	Février	Mars	Avril	Mai	Juin	Juillet	Août	Septembre	Octobre	Novembre	Décembre ^(a)	Cumul	Janvier ^(b)	Février ^(b)	Cumul
1. Rémunérations	124 038 161	121 530 764	126 102 410	125 128 286	125 191 148	126 069 871	129 731 586	120 134 044	141 901 593	141 047 221	139 683 257	142 424 686	997 926 271	144 423 577	143 503 385	287 926 962
2. Dette publique	5 800 180	18 130 907	5 433 540	41 563 296	21 868 066	9 783 646	6 540 892	12 078 989	15 761 219	13 223 780	13 043 345	65 294 301	228 522 161	4 661 812	6 586 698	11 248 510
- Extérieure	10 180	11 957 166	39 757	34 570 672	16 419 758	2 595 611	1 648 969	4 888 259	10 516 690	7 779 171	7 812 180	57 568 749	155 807 161	943 517	2 473 829	3 417 346
- Intérieure	-	-	99 628	-	-	-	-	1 003 247	-	-	-	-	1 102 876	-	96 565	96 565
- Frais financiers	5 789 999	6 173 741	5 294 155	6 992 624	5 448 308	7 188 036	4 891 924	6 187 483	5 244 529	5 444 609	5 231 165	7 725 552	71 612 125	3 718 295	4 016 304	7 734 599
3. Subventions & transferts	46 108 382	52 198 544	30 723 515	47 141 446	33 746 743	31 794 807	29 030 608	28 051 435	27 145 655	29 907 020	33 241 112	36 191 791	425 281 058	30 348 766	32 080 760	62 429 526
- Interventions écon.	16 393 626	16 586 024	-	-	-	-	-	-	-	-	-	-	32 979 650	-	-	0
- Budgets annexes	29 714 756	35 612 520	30 723 515	47 141 446	33 746 743	31 794 807	29 030 608	28 051 435	27 145 655	29 907 020	33 241 112	36 191 791	392 301 408	30 348 766	32 080 760	62 429 526
4. Frais de fonctionnement	29 322 347	41 330 291	45 768 719	63 848 087	51 181 042	59 692 680	61 803 951	82 383 717	73 317 527	67 392 652	62 750 713	88 902 879	727 694 603	80 562 839	47 669 587	128 232 426
5. Dépenses en capital	3 017 564	3 006 967	11 386 305	4 973 166	13 356 922	2 999 276	3 939 783	2 990 613	2 978 638	2 998 771	8 970 984	8 115 350	68 734 338	3 787 370	2 980 563	6 767 933
6. Dépenses urgentes	55 542 729	38 286 210	62 587 243	74 055 310	62 180 745	106 434 394	41 459 343	53 259 396	57 923 926	69 372 024	52 416 555	71 889 290	745 407 164	24 737 378	38 572 539	63 309 917
7. Rembours dette Miba	-	-	-	-	-	-	-	-	-	-	-	-	-	-	-	-
8. Paiements PPTE	-	-	-	-	-	-	-	-	-	-	-	-	-	-	-	-
9. Extourne	-	-	-	-	-	5 209 500	-	8 450	25 794	2 870	5 418 200	0	10 664 815	0	0	0
TOTAL	263 829 362	274 483 683	282 001 732	356 709 590	307 524 667	341 984 174	272 506 163	298 906 644	319 054 352	323 944 337	315 524 165	412 818 297	3 769 287 166	288 521 741	271 393 532	559 915 274

Sources : Ministère des Finances (Direction du Trésor) et Banque Centrale du Congo.

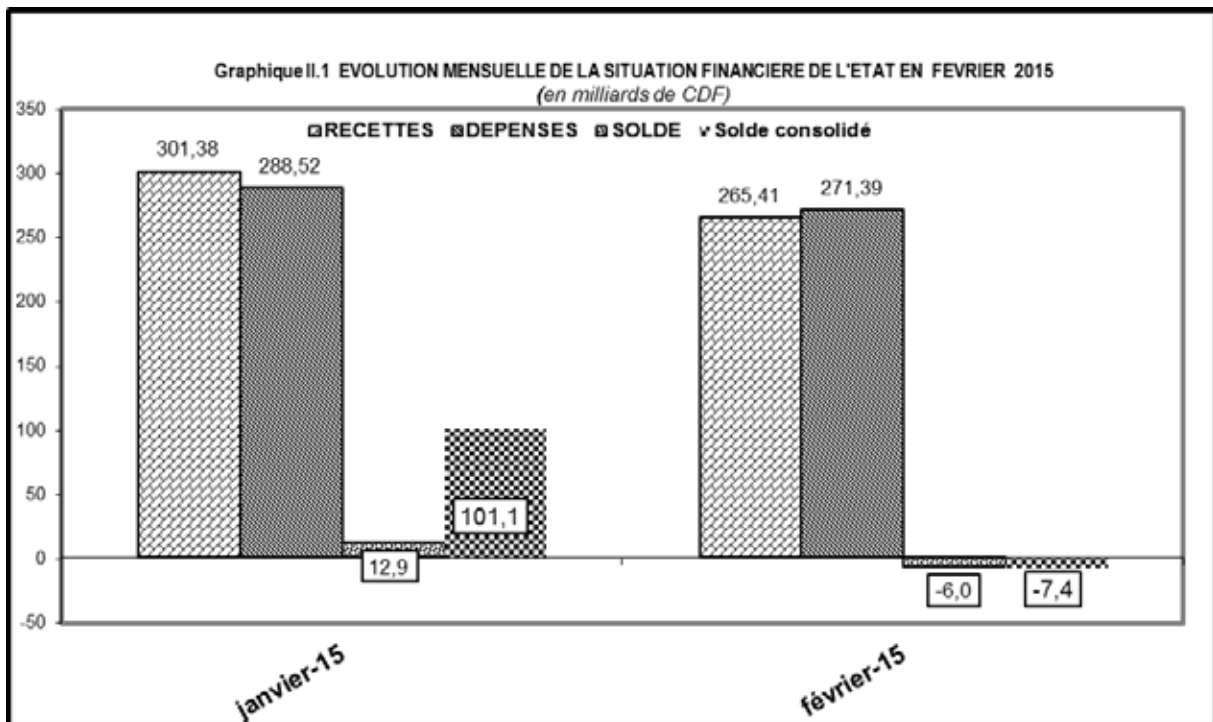

Source : Tableau II.1 bis.

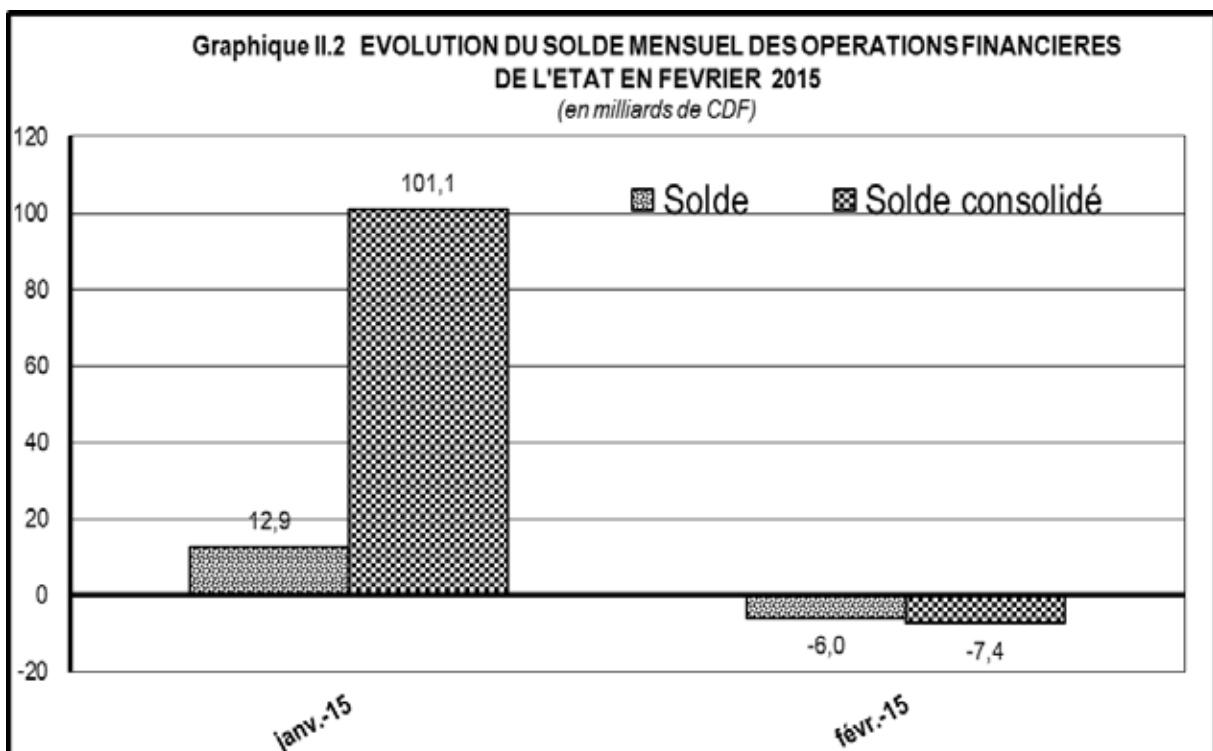

Source : Tableau II.1 bis

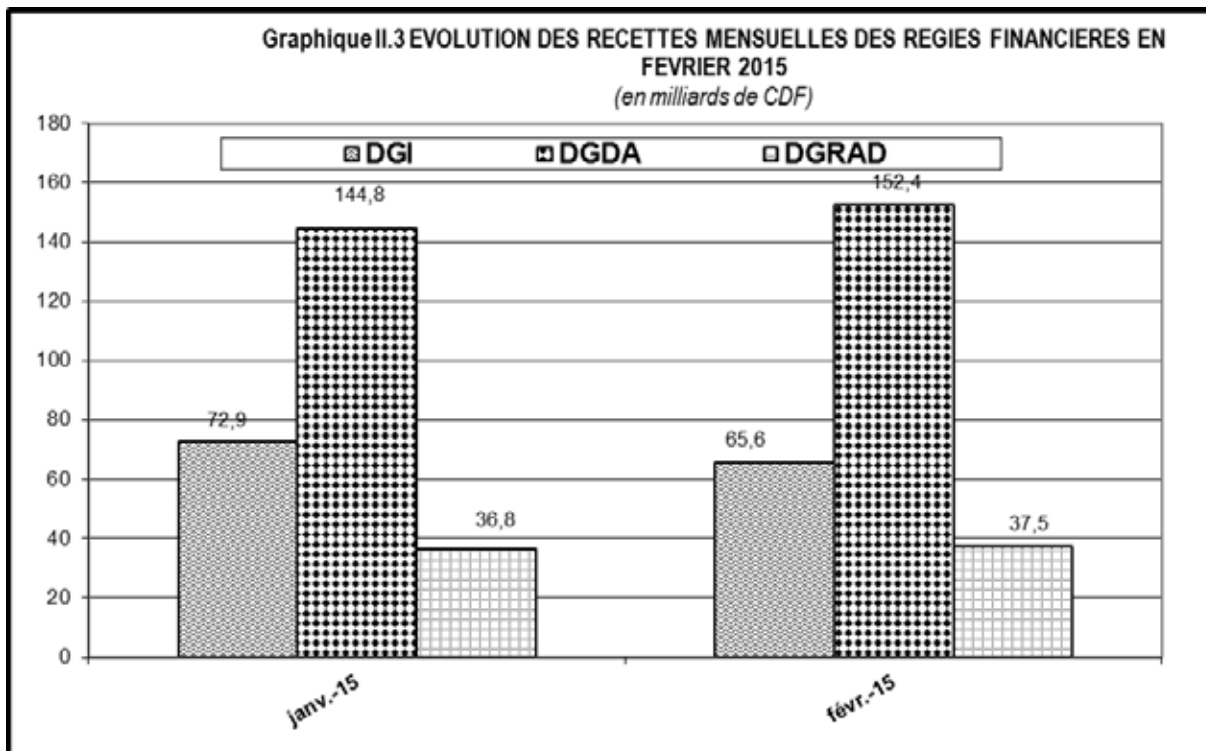

Source : Tableau II.1 bis

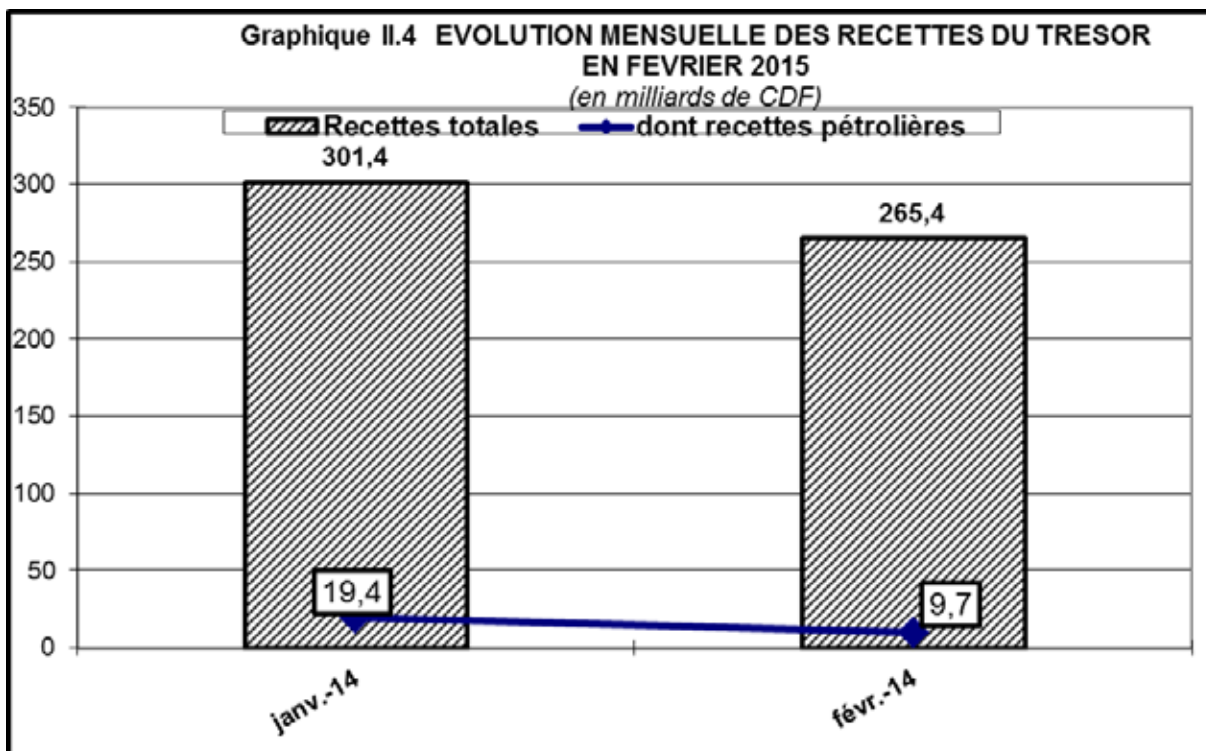

Source : Tableau II.1 bis

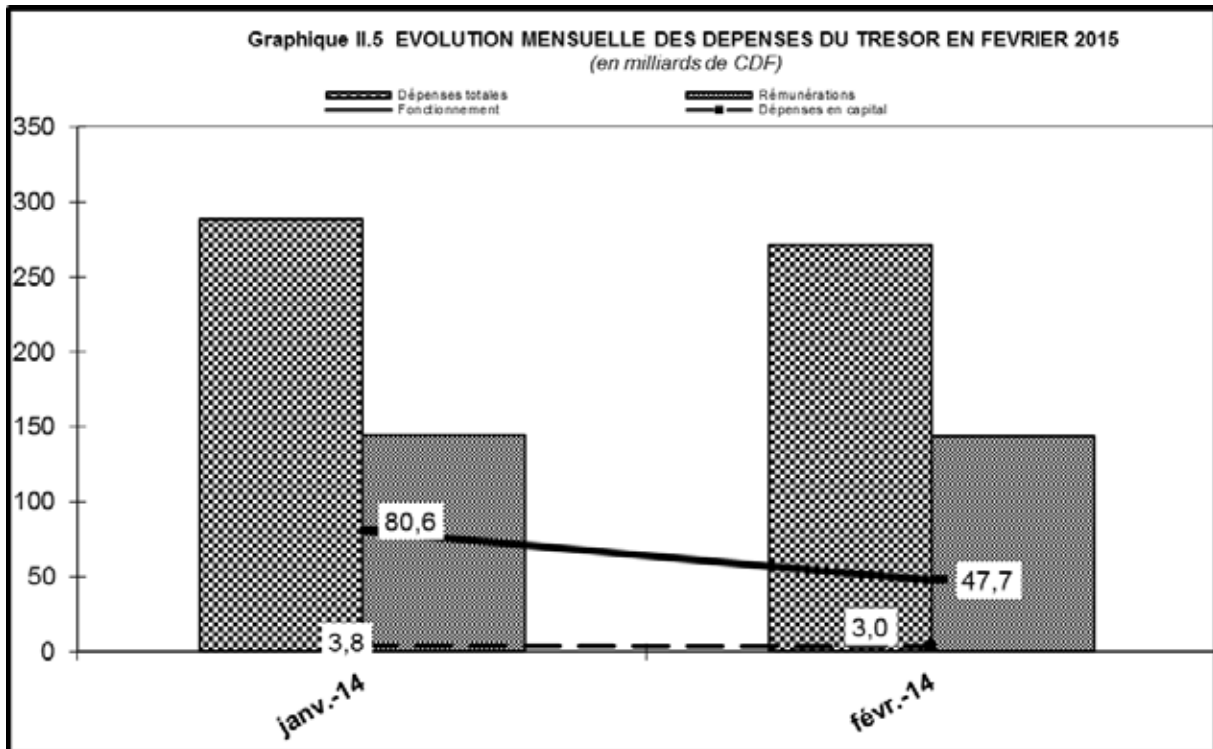

Source : Tableau II.1 bis

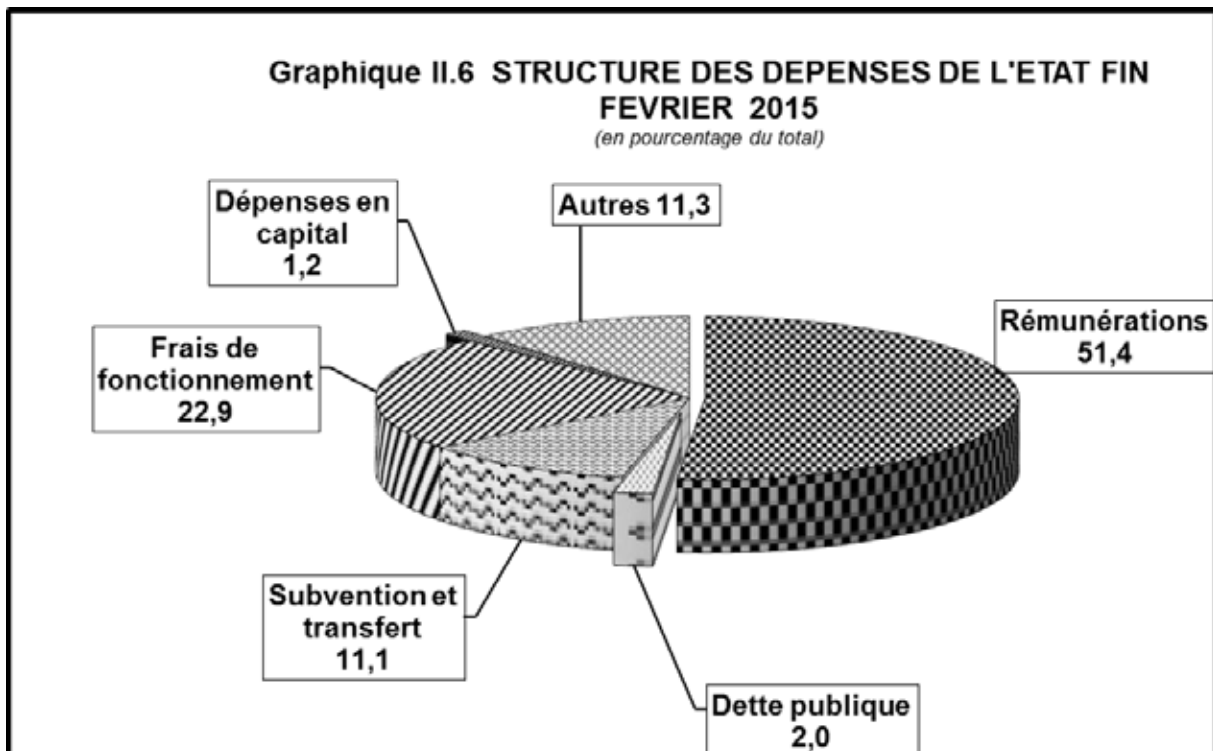

Source : Tableau II.1 bis

ÉVOLUTION MENSUELLE DES COURS DE LA MONNAIE NATIONALE PAR RAPPORT AU USD ⁽¹⁾
(USD/CDF) Sauf indication contraire

	INDICATIF	LIBRE	VARIATIONS COURS INDICATIF		VARIATIONS COURS LIBRE		Ecart en % (4)
			(2)	(3)	(2)	(3)	
2005							
Décembre	431,28	434,31	+ 3,3	+ 3,0	+ 3,7	+ 4,3	+ 0,7
2006							
Décembre	503,43	515,93	+ 5,1	- 14,3	+ 3,4	- 15,8	+ 2,5
2007							
Décembre	500,67	503,04	+ 0,4	+ 0,6	- 0,4	+ 2,6	+ 0,5
2008							
Décembre	606,89	617,08	- 4,2	- 17,5	- 9,0	- 18,5	+ 1,7
2009							
Décembre	904,31	862,42	- 0,5	- 32,9	+ 0,3	- 28,4	- 4,6
2010							
Décembre	912,07	920,40	- 0,2	- 0,9	- 0,9	- 6,3	+ 0,9
2011							
Décembre	899,21	901,58	+ 1,3	+ 1,4	+ 0,9	+ 2,1	+ 0,3
2012							
Décembre	914,99	922,44	+ 0,1	- 1,7	- 0,1	- 2,3	+ 0,8
2013							
Janvier	915,84	924,24	- 0,1	- 0,1	- 0,2	- 0,2	+ 0,9
Février	917,85	921,98	- 0,2	- 0,3	+ 0,2	+ 0,0	+ 0,4
Mars	917,24	922,43	+ 0,1	- 0,2	- 0,0	+ 0,0	+ 0,6
Avril	917,43	922,16	- 0,0	- 0,3	+ 0,0	+ 0,0	+ 0,5
Mai	918,89	922,40	- 0,2	- 0,4	- 0,0	+ 0,0	+ 0,4
Juin	918,41	924,74	+ 0,1	- 0,4	- 0,3	- 0,2	+ 0,7
Juillet	918,00	925,44	+ 0,0	- 0,3	- 0,1	- 0,3	+ 0,8
Août	918,05	923,09	- 0,0	- 0,3	0,3	- 0,1	+ 0,5
Septembre	919,44	926,25	- 0,2	- 0,5	- 0,3	- 0,4	+ 0,7
Octobre	923,13	931,41	- 0,4	- 0,9	- 0,6	- 1,0	+ 0,9
Novembre	925,28	935,12	- 0,2	- 1,1	- 0,4	- 1,4	+ 1,1
Décembre	926,43	935,87	- 0,4	- 1,2	- 0,5	- 1,4	+ 1,0
2014							
Janvier	927,44	936,46	- 0,1	- 0,1	- 0,1	- 0,1	+ 1,0
Février	927,50	934,52	- 0,0	- 0,1	0,2	+ 0,1	+ 0,8
Mars	925,66	934,59	+ 0,2	0,1	0,0	+ 0,1	+ 1,0
Avril	924,54	931,38	+ 0,1	0,2	0,3	+ 0,5	+ 0,7
Mai	924,86	931,15	- 0,0	0,2	0,0	+ 0,5	+ 0,7
Juin	925,04	930,94	- 0,0	0,2	0,0	+ 0,5	+ 0,6
Juillet	924,05	932,32	+ 0,1	0,3	- 0,1	+ 0,4	+ 0,9
Août	924,24	932,11	- 0,0	0,2	0,0	+ 0,4	+ 0,9
Septembre	924,44	933,15	- 0,0	0,2	- 0,1	+ 0,3	+ 0,9
Octobre	925,01	931,38	- 0,1	0,2	0,2	+ 0,5	+ 0,7
Novembre	924,33	930,89	+ 0,1	0,2	0,1	+ 0,5	+ 0,7
Décembre	925,11	932,09	- 0,1	0,1	- 0,1	+ 0,4	+ 0,8
2015							
Janvier	925,44	932,97	- 0,0	- 0,0	- 0,1	- 0,1	+ 0,8
Février	925,02	931,38	+ 0,0	+ 0,0	+ 0,2	+ 0,1	+ 0,7

Source : Direction des Opérations Bancaires et des Marchés - BCC.

(1) Cours moyens mensuels à la clôture de la journée.

(2) Variations calculées par rapport au cours du mois précédent.

(3) Variations calculées par rapport au dernier cours de l'année précédente.

(4) Ecart entre le cours libre et le cours indicatif.

Tableau III.2

ÉVOLUTION DU TAUX DE CHANGE DU DOLLAR SUR LE MARCHÉ ⁽¹⁾
(USD/CDF)

	Banques agréées		Bureaux de change		Cours		Ecart en %	Cours	
	Cours acheteur	Cours vendeur	Cours acheteur	Cours vendeur	indicatif	libre		le plus bas	le plus haut
2005									
Décembre									
30/12	443,31	446,60	447,37	453,08	445,40	450,22	1,08	440,00	456,55
2006									
Décembre									
28/12	499,70	507,52	513,19	518,66	503,43	515,93	2,48	520,00	490,00
2007									
Décembre									
31/12	496,59	510,29	500,81	508,63	502,99	504,72	0,34	495,64	516,61
2008									
Décembre									
30/12	627,97	649,85	652,68	662,23	639,32	657,45	2,84	605,72	674,98
2009									
Décembre									
30/12	896,89	908,10	900,67	908,54	902,66	904,60	0,22	895,00	915,00
2010									
Décembre									
	906,50	922,40	915,15	925,00	915,13	920,08	0,54	890,00	937,48
2011									
Décembre									
	903,30	915,20	921,47	926,53	910,65	924,00	1,47	880,00	930,00
2012									
Janvier	915,08	925,36	925,00	935,00	920,08	930,00	1,08	905,00	935,00
Février	911,83	926,76	920,61	930,71	918,03	925,66	0,83	900,00	940,00
Mars	914,48	926,73	925,00	935,00	919,93	930,00	1,09	905,00	940,00
Avril	918,62	928,55	925,00	935,00	922,73	930,00	0,79	905,00	940,00
Mai	913,35	930,61	916,60	930,86	923,05	923,73	0,07	900,00	939,00
Juin	912,34	925,92	923,81	930,35	919,32	927,08	0,84	900,17	935,00
Juillet	908,65	921,76	919,93	925,98	915,32	922,95	0,83	895,00	940,00
Août	909,86	925,42	923,48	928,78	919,28	926,13	0,75	903,00	935,00
Septembre	909,59	923,49	919,92	923,76	917,02	921,84	0,53	898,00	935,00
Octobre	910,75	923,56	919,88	926,45	917,00	923,16	0,67	900,00	935,00
Novembre	907,46	918,83	918,56	925,14	913,77	921,85	0,88	894,57	930,00
Décembre	911,60	919,99	922,71	929,04	915,17	925,87	1,17	899,00	935,00
2013									
Janvier	911,96	925,02	920,21	924,52	918,22	922,37	0,45	896,52	931,48
Février	911,58	924,65	911,87	924,66	918,43	918,27	-0,02	899,39	939,75
Mars	913,92	924,92	921,88	923,46	918,89	922,67	0,41	931,00	901,49
Avril	912,04	921,39	919,86	924,39	917,05	922,13	0,55	904,32	935,93
Mai	912,84	923,54	920,51	927,17	918,06	923,84	0,63	935,93	904,32
Juin	910,72	924,69	922,80	928,78	917,49	925,79	0,90	898,00	931,58
Juillet	911,05	922,60	919,93	925,07	916,34	922,50	0,01	898,00	934,97
Août	914,13	920,98	921,89	928,71	917,89	925,30	-0,21	898,00	935,00
Septembre	915,94	927,13	925,81	930,28	921,59	928,05	0,70	900,00	935,96
Octobre	913,08	926,19	930,19	936,35	918,99	933,27	1,55	870,00	942,00
Novembre	917,64	928,23	934,77	940,06	921,06	937,42	1,78	900,00	945,00
Décembre	921,62	932,23	932,86	940,19	925,50	936,52	1,19	900,00	945,00
2014									
Janvier	920,94	933,63	934,62	941,88	926,74	938,25	1,24	900,00	951,99
Février	923,77	931,12	933,15	937,76	929,39	935,46	0,65	903,33	945,00
Mars	917,45	923,83	922,14	930,45	921,93	926,29	0,47	900,00	945,00
Avril	917,51	931,47	926,99	935,92	924,01	931,45	0,81	908,00	939,37
Mai	922,18	929,08	929,34	935,69	925,87	932,51	0,72	900,00	940,00
Juin	921,23	928,61	928,30	936,14	926,12	932,22	0,66	909,00	940,00
Juillet	918,85	927,08	929,95	933,09	924,16	931,52	0,80	905,00	940,00
Août	916,90	930,00	929,85	937,40	922,66	933,62	1,19	907,00	940,00
Septembre	917,59	931,67	931,80	932,33	925,80	932,07	0,68	900,00	940,03
Octobre	920,97	930,65	927,37	930,04	925,54	928,71	0,34	909,00	940,00
Novembre	922,38	930,43	930,89	933,01	925,32	931,95	0,72	905,57	940,00
Décembre	917,61	931,77	930,03	935,10	924,51	932,56	0,87	905,56	940,00
2015									
Janvier	919,76	930,36	926,43	934,55	925,32	930,49	0,56	907,11	940,00
Février	921,26	927,28	929,72	935,39	924,13	932,56	0,91	910,00	940,00

Source : Direction des Opérations Bancaires et des Marchés - BCC.

(1) Cours fin période.

Tableau III.3

VARIATIONS MOYENNES MENSUELLES DES COURS DE CHANGE EN % ⁽¹⁾

Périodes	2008		2009		2010		2011		2012		2013		2014		2015	
	INDICATIF	LIBRE	INDICATIF	LIBRE	INDICATIF	LIBRE	INDICATIF	LIBRE	INDICATIF	LIBRE	INDICATIF	LIBRE	INDICATIF	LIBRE	INDICATIF	LIBRE
	USD	USD	USD	USD	USD	USD	USD	USD	USD	USD	USD	USD	USD	USD	USD	USD
Janvier	-6,0	-8,0	-7,7	-7,3	-1,9	-1,7	-0,1	-0,0	-0,1	-0,0	-0,0	0,0	-0,0	0,0	-0,0	-0,0
Février	-4,5	-4,6	-7,5	-7,5	-1,0	-1,0	0,0	0,0	-0,0	0,1	-0,0	0,0	-0,0	0,0	0,0	-0,0
Mars	-3,2	-3,4	-7,0	-7,2	0,0	-0,1	0,0	0,0	-0,0	-0,0	0,0	0,0	0,0	0,0	0,0	0,0
Avril	-2,6	-2,6	-5,9	-4,8	-0,2	-0,0	-0,0	-0,0	-0,0	0,0	0,0	0,0	0,0	0,0	0,0	0,0
Mai	-2,1	-2,0	-3,8	-3,4	-0,1	-0,1	-0,0	-0,0	-0,0	0,0	-0,0	-0,0	-0,0	-0,0	-0,0	-0,0
Juin	-1,6	-1,8	-2,8	-2,5	0,0	-0,1	-0,0	0,0	0,0	-0,0	0,0	-0,0	-0,0	-0,0	0,0	0,0
Juillet	-1,5	-1,5	-3,0	-2,7	0,0	-0,0	0,0	-0,0	0,0	0,0	0,0	0,0	0,0	0,0	0,0	0,0
Août	-1,3	-1,3	-3,0	-2,9	0,0	0,0	-0,0	0,0	0,0	0,0	-0,0	-0,0	-0,0	0,0	0,0	0,0
Septembre	-1,3	-1,3	-1,2	-3,0	-0,1	-0,0	-0,0	0,0	0,0	0,0	-0,0	-0,0	-0,0	-0,1	0,0	0,0
Octobre	-1,3	-1,4	-3,2	-3,0	0,0	-0,0	-0,0	-0,0	0,0	0,0	0,0	-0,0	0,0	0,0	0,0	0,0
Novembre	-1,4	-1,5	-3,2	-2,9	0,0	-0,0	0,2	0,2	0,0	0,0	-0,0	-0,0	0,0	-0,0	0,0	0,0
Décembre	-2,0	-2,2	-2,8	2,0	-0,0	-0,0	-0,2	-0,2	-0,0	-0,0	-0,0	-0,0	0,0	0,0	0,0	0,0

Source : Direction des Opérations Bancaires et des Marchés - BCC.

(1) Variations calculées par rapport à la moyenne des variations du mois précédent.

Tableau III.4

COURS DE CHANGE MOYEN INTERBANCAIRE
(USD/CDF)

CDF par devise	2 0 1 3		2 0 1 4												2 0 1 5	
	Décembre	Moyenne annuelle	Janvier	Février	Mars	Avril	Mai	Juin	Juillet	Août	Septembre	Octobre	Novembre	Décembre	Janvier	Février
1 USD	926,63	919,67	927,77	937,37	926,01	924,29	924,77	925,03	924,07	924,58	924,29	925,05	924,34	925,14	925,38	925,29
1 CAD.	871,40	892,69	849,36	838,85	833,50	840,55	848,57	853,15	862,03	845,85	840,86	825,22	816,70	800,82	773,63	739,49
1 GBP	1 516,42	1 438,52	1 527,15	1 534,60	1 539,84	1 547,04	1 557,99	1 561,42	1 577,88	1 545,68	1 507,99	1 485,97	1 458,20	1 433,39	1 406,68	1 417,87
1 CHF	1 038,00	992,40	1 026,72	1 035,95	1 051,64	1 046,75	1 041,17	1 031,75	1 030,28	1 015,97	989,21	970,91	957,37	949,54	943,26	989,59
100 JPY	894,88	944,19	892,79	908,39	905,15	901,50	908,51	905,91	908,74	897,98	863,94	857,28	797,29	775,13	783,52	779,61
100 XAF	193,68	186,25	192,73	192,94	195,21	194,54	193,70	188,34	190,84	187,73	182,12	178,76	175,79	174,06	165,18	161,05
1 EUR	1 270,45	1 221,74	1 264,21	1 265,61	1 280,48	1 276,09	1 270,60	1 255,19	1 251,85	1 231,44	1 194,64	1 172,58	1 152,76	1 155,82	1 083,54	1 050,34
1 ZAR	89,36	95,71	85,73	84,32	86,16	87,71	88,80	86,65	86,74	86,63	84,46	83,51	83,38	80,64	80,02	79,87
1 XDR	1 425,39	1 396,93	1 424,67	1 427,66	1 433,05	1 430,74	1 430,50	1 425,25	1 424,66	1 411,36	1 387,71	1 375,24	1 356,43	1 347,96	1 319,94	1 306,96
1 AUD	829,29	890,60	825,71	831,63	838,78	860,96	859,41	865,42	867,87	860,19	840,32	813,69	799,74	766,50	751,10	720,25

43

Source : Service des Statistiques des Paiements Extérieurs et Balance des Paiements - Direction de la Recherche et des Statistiques/BCC.

Tableau III.5

VOLUME DES TRANSACTIONS SUR LE MARCHÉ DES CHANGES

(en millions de USD)

Période	BCC		Bques agréées		Bur. de Chge		Total		Volume total
	Achat	Vente	Achat	Vente	Achat	Vente	Achat	Vente	
2006									
déc-06	5,50	-	32,48	42,21	0,86	0,83	38,84	43,05	81,89
Cumul 06	10,40	11,00	308,80	367,94	13,33	13,77	332,53	392,71	725,24
2007									
déc-07	-	-	56,42	60,67	2,08	2,35	58,49	63,02	121,52
Cumul 07	66,94	0,00	533,47	562,79	13,04	14,25	613,45	515,38	1 128,83
2008									
déc-08	-	-	72,52	76,48	0,69	0,76	73,21	77,24	150,44
Cumul 08	0,00	0,00	916,46	973,39	10,00	10,59	926,45	983,97	1 910,43
2009									
déc-09	-	12,25	85,54	81,04	0,47	0,57	86,01	93,86	179,87
Cumul 09	11,00	124,65	851,04	867,41	5,65	5,54	867,70	997,60	1 865,30
2010									
déc-10	-	-	104,77	121,60	0,56	0,68	105,33	122,28	227,61
Cumul 10	0,00	10,00	1 039,55	1 094,18	5,58	5,58	1 045,13	1 109,76	2 154,89
2011									
déc-11	4,02	-	76,09	92,21	0,27	0,29	80,38	92,50	172,88
Cumul 11	164,97	49,90	1 211,34	1 310,44	5,78	6,54	1 382,09	1 366,89	2 748,98
2012									
janv-12	3,00	21,63	125,51	117,17	0,34	0,42	128,84	139,22	268,06
mars-12	15,00	-	177,64	175,66	0,40	0,50	193,05	176,16	369,20
juin-12	0,46	-	202,99	175,61	1,18	0,92	204,63	176,53	381,16
sept-12	46,00	-	176,41	182,02	5,24	1,77	227,64	183,79	411,43
déc-12	47,00	-	158,31	187,08	3,05	2,62	208,36	189,70	398,07
Cumul 12	266,36	29,13	2 144,98	2 237,98	25,70	19,90	2 437,05	2 287,01	4 724,06
2013									
janv-13	16,00	24,00	217,61	198,84	1,88	1,68	235,49	224,52	460,01
févr-13	5,00	-	190,27	219,33	2,66	2,15	197,93	221,48	419,41
mars-13	-	-	196,47	174,29	3,54	3,49	200,01	177,79	377,80
avr-13	-	-	200,23	222,98	1,90	1,95	202,14	224,94	427,07
mai-13	-	-	171,01	168,05	2,32	2,17	173,34	170,22	343,56
juin-13	-	-	137,54	138,21	1,68	1,80	139,22	140,01	279,23
juil-13	2,00	-	198,32	192,52	1,68	1,63	202,00	194,14	396,14
août-13	2,00	-	209,01	220,00	1,98	1,71	212,99	221,72	434,71
sept-13	-	-	199,64	226,30	2,21	2,00	201,86	228,30	430,16
oct-13	-	-	182,99	177,83	2,46	2,39	185,46	180,21	365,67
nov-13	-	-	161,95	155,70	1,98	1,71	163,94	157,41	321,34
déc-13	-	-	223,94	197,59	1,46	1,25	225,40	198,83	424,23
Cumul 13	25,00	24,00	2 289,00	2 291,63	25,78	23,93	2 339,77	2 339,57	4 679,34
2014									
janv-14	26,00	-	216,34	201,54	1,55	1,36	243,89	202,90	446,79
févr-14	25,00	-	253,99	219,30	1,33	1,13	280,32	220,43	500,75
mars-14	156,00	-	256,36	314,41	1,27	1,10	413,63	315,50	729,13
avr-14	46,50	-	245,92	228,38	1,46	1,32	293,88	229,70	523,58
mai-14	42,00	-	229,55	231,42	1,28	1,05	272,83	232,48	505,30
juin-14	25,00	-	233,58	237,04	1,30	1,20	259,88	238,23	498,12
juil-14	53,10	-	289,99	294,97	2,59	2,47	345,69	297,44	643,13
août-14	92,00	-	247,72	263,27	1,72	1,46	341,44	264,72	606,17
sept-14	10,00	-	241,80	265,92	1,69	1,50	253,49	267,42	520,92
oct-14	54,00	-	292,04	289,19	2,09	1,80	348,13	290,99	639,11
nov-14	40,00	-	302,32	291,45	1,74	1,51	344,07	292,96	637,03
déc-14	42,00	-	239,14	309,87	1,98	1,79	283,12	311,65	594,77
Cumul 14	611,60	-	3 048,75	3 146,76	20,01	17,66	3 680,36	3 164,42	6 844,79
2015									
janv-15	20,00	-	192,10	220,01	1,33	1,15	213,43	221,16	434,60
févr-15	27,50	-	224,82	250,19	1,47	1,32	253,79	251,51	505,31
Cumul 15	47,50	-	416,92	470,20	2,80	2,47	467,23	472,68	939,90

Source : Direction des Opérations Bancaires et des Marchés et Direction de la Recherche et des Statistiques - BCC.

Tableau III.7

POSITION NETTE DE CHANGE DES AUTRES INSTITUTIONS DES DEPOTS ⁽¹⁾

(en milliers de USD)

	2 0 1 0	2011	2012	2013	2014												2015
	Année	Année	Année	Année (p)	Janvier (p)	Février (p)	Mars (p)	Avril (p)	Mai (p)	Juin (p)	Juillet (p)	Août (p)	Sept (p)	Oct (p)	Nov (p)	Déc (p)	Janvier (p)
1. Position nette en début période (a)	-7 739	-3 227	-7 973	-5 555	5 825	3 865	8 076	13 104	13 471	9 172	-987	11 637	7 207	104 466	2 563	12 489	28 551
2. Différence des cours	2 548	-10 379	-122 160	5 830	-493	42	62	-43	40	2 341	7 093	-6	3 427	-105 274	-146	-2 984	-16 154
3. Position nette en début période (b)	-5 191	-13 606	-130 133	275	5 332	3 907	8 138	13 061	13 511	11 513	6 106	11 631	10 634	-808	2 417	9 505	12 397
4. Recettes	399 329	464 136	6 730 157	6 014 427	505 600	481 516	504 597	797 036	462 352	342 496	617 784	708 626	497 579	772 069	479 401	1 051 501	366 802
- Exportations	47 630	63 241	1 184 523	2 145 676	119 317	209 183	78 743	472 743	124 051	106 744	314 634	424 650	197 202	342 045	115 885	512 808	136 148
- Invisibles	351 699	400 895	5 545 634	3 868 751	386 283	272 333	425 854	324 293	338 301	235 752	303 150	283 976	300 377	430 024	363 516	538 693	230 654
5. Dépenses	374 704	420 423	5 264 159	4 757 463	301 678	363 178	253 657	603 943	297 082	242 625	458 549	551 993	254 703	508 942	255 642	739 203	257 799
- Importations	178 881	181 497	1 730 709	1 360 091	102 100	109 499	114 658	77 351	88 163	85 190	75 123	62 328	96 031	62 221	91 700	131 000	67 106
- Invisibles	195 823	238 926	3 533 450	3 397 372	199 578	253 679	138 999	526 592	208 919	157 435	383 426	489 665	158 672	446 721	163 942	608 203	190 693
6. Solde (4 -5)	24 625	43 713	1 465 998	1 256 964	203 922	118 338	250 940	193 093	165 270	99 871	119 235	156 633	242 876	263 127	223 759	312 298	109 003
7. Solde des moyens de couverture	-30 946	-38 080	-1 341 420	-1 251 415	-205 389	-114 169	-245 973	-192 682	-169 609	-112 372	-153 704	-161 057	-149 044	-259 756	-213 687	-293 252	-113 117
8. Position nette à fin période (3+6+7)	-11 512	-7 973	-5 555	5 825	3 865	8 076	13 105	13 472	9 172	-988	11 637	7 207	104 466	2 563	12 489	28 551	8 283

Source : Direction des Opérations Bancaires et des Marchés - BCC.

(1) Au cours du dernier jour de la période.

(a) Cours initial.

(b) Cours actuel.

(p) Provisoire

Tableau III.8

ÉVOLUTION DES COURS MOYENS MENSUELS DES MATIÈRES PREMIÈRES D'ORIGINE MINÉRALE

Produits et marchés	Cotations	Moyenne 2010	Moyenne 2011	Moyenne 2012	Moyenne 2013	2014					Moyenne 2014	2015	
						Janvier	Mars	Juin	Septembre	Décembre		Janvier	Février
						- Cuivre (LME)	\$/tm	7 540,70	8 822,79	7 944,35		7 329,50	7 294,75
- Zinc (LME)	\$/tm	2 162,72	2 191,70	1 946,00	1 909,88	2 038,66	2 015,55	2 125,62	2 292,25	2 165,37	2 160,90	2 114,38	2 072,50
- Cobalt (Londres)	\$/lb	20,83	17,58	13,91	12,98	12,78	15,25	13,99	15,64	14,29	14,75	14,39	14,68
- Diamant Congo (CEEC)	\$/carat	18,36	18,47	13,54	14,36	14,17	12,64	13,18	15,43	18,09	14,55
- Coltan (Londres)	\$/lb	61,82	125,44	117,14	115,03	83,30	88,10	96,31	97,50	84,02	92,25	81,79	82,50
- Or (New York)	\$/o.t	1 225,22	1 570,17	1 657,89	1 411,72	1 245,83	1 336,23	1 282,22	1 237,61	1 198,16	1 266,29	1 253,15	1 213,80
- Argent (New York)	cts/o.t	2 014,62	3 515,17	3 124,63	2 389,37	1 994,18	2 077,62	1 979,19	1 848,55	1 620,57	1 908,36	1 715,38	1 666,00
- Pétrole :													
- Brent (Londres)	\$/baril	80,22	110,67	111,61	108,65	107,07	107,65	111,91	98,56	62,99	99,40	49,39	62,12
- WTI (New York)	\$/baril	79,51	95,18	94,19	97,94	95,00	100,54	104,70	93,08	58,72	93,40	47,33	51,16

Source : Bourse -Les Echos.

Pour mémoire : Once troy (o.t) = 31,103 g et lb = 0,453 kg.

47

Tableau III.8. bis

ÉVOLUTION DES COURS MOYENS MENSUELS DES MATIÈRES PREMIÈRES D'ORIGINE AGRICOLE

Produits et marchés	Cotations	Moyenne 2010	Moyenne 2011	Moyenne 2012	Moyenne 2013	2014					Moyenne 2014	2015	
						Janvier	Mars	Juin	Septembre	Décembre		Janvier	Février
						- Huile de palme (Kuala Lumpur) ⁽¹⁾	Riggints/tm	2 783,79	3 273,30	3 199,97		2 587,80	3 633,00
- Café Arabica (New York)	Cts/lb	163,32	253,28	174,55	126,01	117,36	188,35	171,75	186,59	174,60	177,12	169,32	136,45
- Café Robusta (Londres)	\$/tm	1 549,57	2 186,06	2 013,87	1 850,62	1 724,18	2 179,29	1 951,43	1 994,41	1 939,87	2 004,49	1 930,90	1 850,00
- Caoutchouc (Singapour)	Cts/kg	366,38	482,07	336,09	279,66	232,42	228,54	205,87	167,62	160,66	196,49	165,51	182,00
- Cacao (New York)	\$/tm	2 928,03	2 928,11	2 237,79	2 210,00	2 210,00	2 210,00	2 210,00	2 210,00	2 210,00	2 210,00	2 210,00	2 210,00
- Coton (New York)	Cts/lb	93,66	137,06	79,91	83,27	85,16	91,61	85,56	66,16	60,90	76,61	59,34	64,11
- Bois (Chigago) ⁽²⁾	\$/bdft	254,73	252,34	287,42	345,68	361,04	344,96	316,38	337,86	336,00	338,42	317,58	293,70

Source : Bourse -Les Echos.

(1) - Riggints monnaie de Kwala Lumpur : 25 riggints = 5 euros.

(2) - Bdft (Board foot) : 1 bdft = 2,35973722 liters.

Tableau III.9

ÉVOLUTION DES VALEURS A L'EXPORTATION DE DIAMANT

(en milliers de USD)

Périodes	2008®		2009	2010	2011		2012		2013		2014	
	DIAMANT		DIAMANT	DIAMANT	DIAMANT	DIAMANT	DIAMANT	DIAMANT	DIAMANT	DIAMANT	DIAMANT	DIAMANT
	C.A.	INDUSTRIEL ⁽¹⁾	COMPTOIRS AGR.	COMPTOIRS AGR.	C.A.	INDUSTRIEL ⁽¹⁾	C.A.	INDUSTRIEL ⁽¹⁾	C.A.	INDUSTRIEL ⁽¹⁾	C.A.	INDUSTRIEL ⁽¹⁾
Janvier	54 718,40	424,2	8 320,68	19 547,86	16 877,71	1 101,57	15 496,48	-	15 990,84	-	18 252,23	...
Février	53 524,45	-	9 439,86	26 507,02	20 943,25	3 032,96	32 922,17	-	12 169,91	-	20 119,41	...
Mars	50 933,90	8 210,0	12 320,50	26 126,90	32 866,63	961,17	24 599,86	-	19 182,08	-	14 186,57	...
Avril	52 013,2	541,6	15 650,13	23 461,99	17 831,64	275,05	19 669,42	-	19 658,96	-	13 793,08	...
Mai	54 500,6	651,2	21 153,78	31 003,04	31 612,61	540,09	21 900,60	-	18 242,24	-	15 491,20	...
Juin	-	-	24 401,31	24 481,13	35 475,53	714,93	23 075,38	-	11 747,00	-	21 679,35	...
Juillet	66 517,50	8 435,3	23 296,39	40 728,94	42 384,37	550,07	16 648,21	-	22 342,55	-	19 051,42	...
Août	46 755,2	234,9	22 245,20	-	33 749,01	-	25 504,10	-	17 911,28	-	12 257,09	...
Septembre	32 528,2	-	33 310,10	14 784,06	23 891,60	3 349,01	19 621,61	-	18 358,22	-	15 577,99	...
Octobre	27 514,1	-	27 925,73	27 799,05	23 656,32	-	23 844,28	-	24 634,56	-	21 144,91	...
Novembre	12 682,8	-	24 345,49	25 167,80	30 642,85	-	27 518,55	-	21 632,88	100 093,00	18 365,45	...
Décembre	10 207,1	-	26 428,34	22 809,94	14 612,48	-	15 879,78	-	21 003,65	-	17 647,47	...
TOTAL	461 895,46	18 497,11	248 837,51	282 417,73	324 544,00	10 524,84	266 680,44	-	222 874,18	100 093,00	207 566,17	-

Sources : - Rapport du Centre d'Evaluation, d'Expertise et de Certification des Substances Minérales Précieuses et Semi-précieuses (C.E.E.C.) à partir de 2002.

- Ministère des Mines.

(1) Il s'agit de la production industrielle exportée par la MIBA et la SENGAMINES.

Tableau III. 10

SERVICE DE LA DETTE EXTÉRIEURE PAR GROUPES DES CRÉANCIERS DU 01^{er} JANVIER AU 28 FEVRIER 2015
(en milliers de USD)

CRÉANCIERS	Service prévu	Service effectué ^(p)	Ecart	Taux d'exécution
INSTITUTIONS MULTILATÉRALES	11 241,5	3 814,3	-7 427,1	33,9
CLUB DE LONDRES	1 000,0	-	-1 000,0	-
CLUB DE KINSHASA	4 690,6	1 873,8	-2 816,8	39,9
CLUB DE PARIS	-	-	-	-
Total	16 932,0	5 688,1	-11 243,9	33,6

Sources : Direction Générale de la Dette Publique (DGDP) et Banque Centrale du Congo.

Tableau III. 11

EXÉCUTION MENSUELLE DU SERVICE DE LA DETTE PAR GROUPES DES CRÉANCIERS
(en USD)

CRÉANCIERS	2 0 1 1	2 0 1 2	2 0 1 3	2 0 1 4						2 0 1 5		
	Cumul	Cumul	Cumul	Janvier	Mars	Juin	Septembre	Décembre	Cumul	Janvier	Février	Cumul
Institutions multilatérales	56 532 194,9	95 945 128,6	91 067 460,7	168 844,2	3 206 736,5	34 679 171,1	333 492,5	31 971 940,1	103 420 441,5	35 631,8	3 778 693,4	3 814 325,2
dont : - FMI	3 556 569,0	986 416,0	1 581 393,6	-	-	-	-	-	725 475,3	-	92 022,0	92 022,0
- BEAC	6 644 902,1	-	-	-	-	-	-	-	-	-	-	-
Club de Londres	-	-	-	-	-	-	-	-	-	-	-	-
Club de Kinshasa	121 436 866,9	67 213 354,9	54 664 977,6	586 243,8	3 510 296,8	-	1 224 372,4	-	31 009 375,7	503 591,2	1 370 201,3	1 873 792,5
Club de Paris	3 206 841,3	12 782 341,4	43 742 937,1	-	-	13 962 000,0	98 993,4	33 375 416,0	74 926 557,7	-	-	-
Total	181 175 903,1	175 940 824,9	189 475 375,4	755 088,0	6 717 033,3	48 641 171,1	1 656 858,3	65 347 356,1	209 356 374,8	539 223,0	5 148 894,8	5 688 117,8

Source : Direction des Opérations Bancaires et des Marchés - BCC.

Tableau III. 12

ÉVOLUTION MENSUELLE DES RÉSERVES DE CHANGE AU SENS LARGE ⁽¹⁾

	2013	2014									2015	
	décembre	janvier	mars	juin	juillet	août	septembre	octobre	novembre	décembre	janvier	février
En millions de USD	4 306,63	4 406,10	4 546,26	4 551,71	4 582,01	4 632,74	4 563,22	4 555,85	4 555,23	4 522,11	3 112,45	3 095,41
En mois d'importations	5,27	5,39	5,57	5,02	5,05	5,11	5,03	5,02	5,02	4,99	3,43	3,41
En semaines d'importations	22,83	23,36	24,10	21,74	21,88	22,12	21,79	21,76	21,75	21,60	14,86	14,78

Source : Direction de la Recherche et des Statistiques - BCC.

(1) Réserves de change incluant les dépôts des banques en monnaies étrangères.

51

Tableau III. 12 bis

ÉVOLUTION MENSUELLE DES RÉSERVES DE CHANGE AU SENS STRICT ⁽¹⁾

	2013	2014									2015	
	décembre	janvier	mars	juin	juillet	août	septembre	octobre	novembre	décembre	janvier	février
En millions de USD	1 745,41	1 784,18	1 879,74	1 739,01	1 757,53	1 761,33	1 724,59	1 716,22	1 710,87	1 644,46	1 752,85	1 735,41
En mois d'importations	2,14	2,18	2,30	1,92	1,94	1,94	1,90	1,89	1,89	1,81	1,67	1,65
En semaines d'importations	9,25	9,46	9,97	8,30	8,39	8,41	8,24	8,20	8,17	7,85	7,23	7,15

Source : Direction des Opérations Bancaires et des Marchés - BCC.

(1) Réserves de change tirées exclusivement du budget en devises de la BCC.

Graphique III.1 Évolution des indicatif et libre

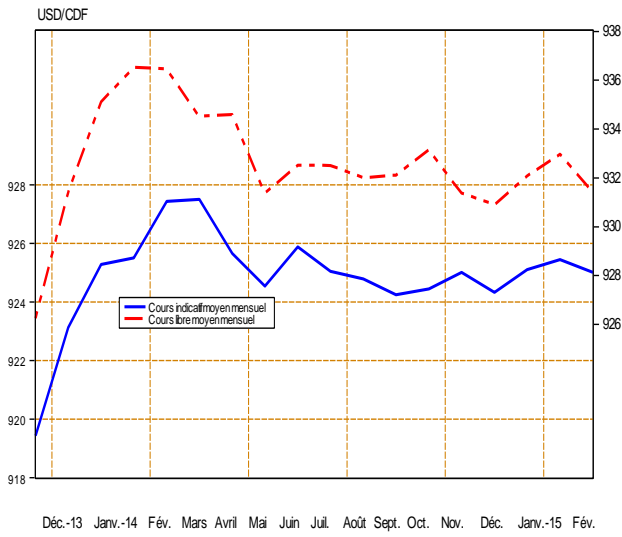

Graphique III.2 Évolution de l'écart en % entre le cours indicatif et le cours libre

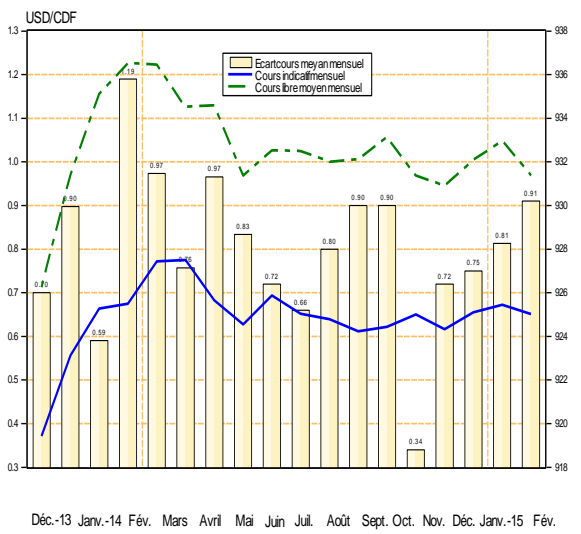

Graphique III.3 Évolution des transactions mensuelles sur le marché des changes

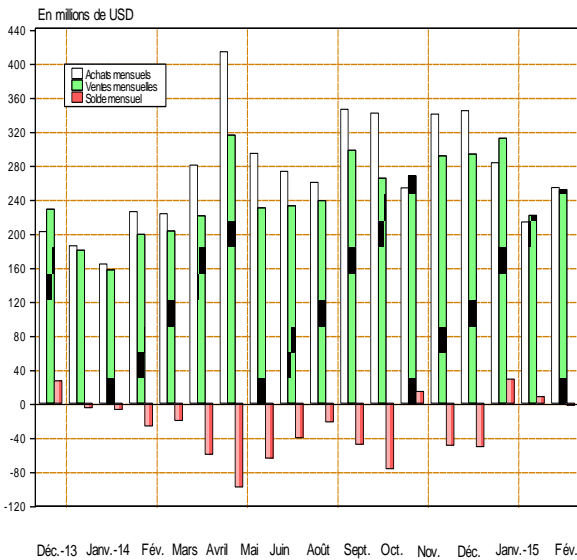

Graphique III.4 Évolution des transactions mensuelles sur le marché des changes

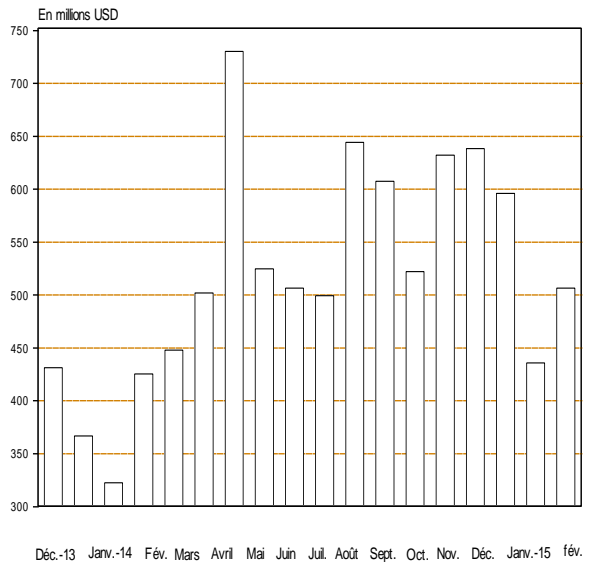

Graphique III.5 Évolution mensuelle du solde budgétaire en devises

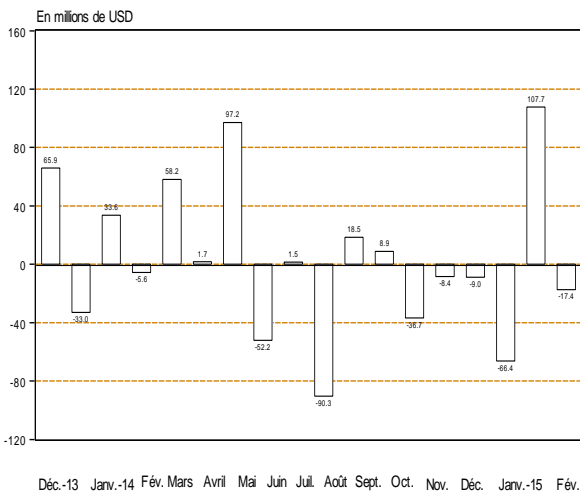

Graphique III.6 Évolution mensuelle des réserves internationales

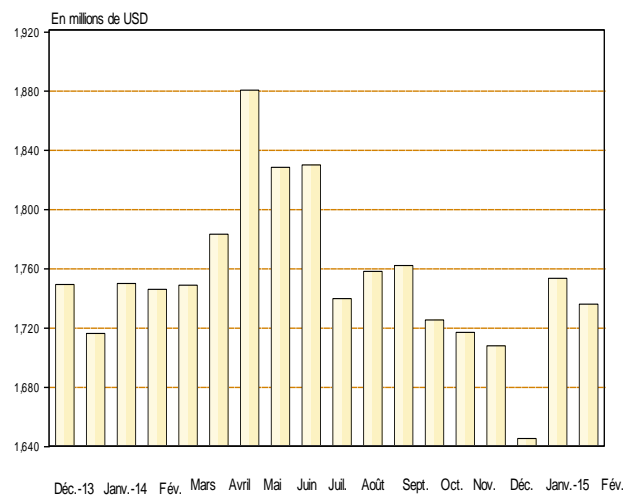

Source : Direction de la Recherche et des Statistiques sur base des données communiquées par la direction des Opérations Bancaires et des Marchés.

Graphique III.7 Évolution des cours du cuivre et du zinc sur le marché de Londres

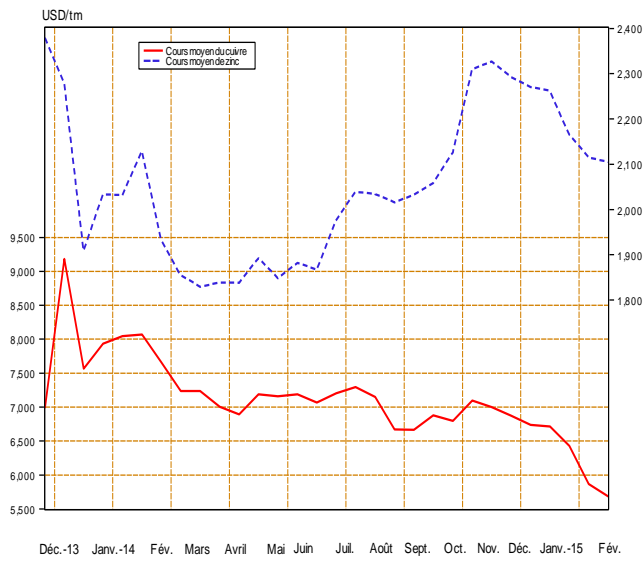

Graphique III.8 Évolution du cobalt et du coltan sur le marché de Londres

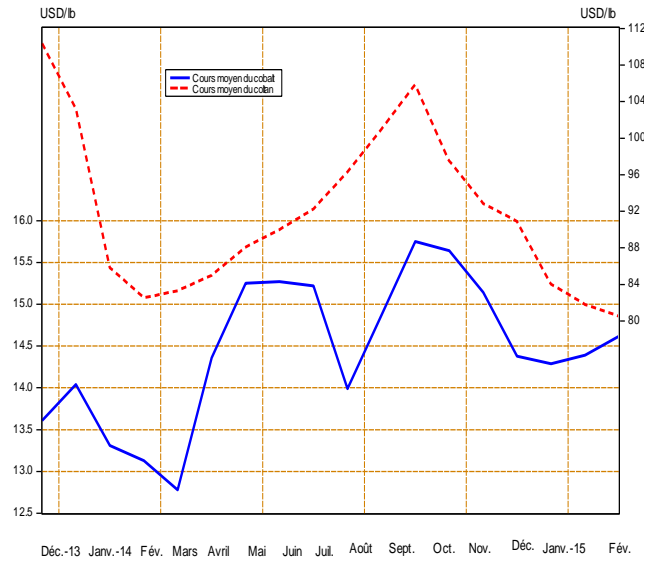

Graphique III.9 Évolution de l'or et de l'argent sur le marché de New York

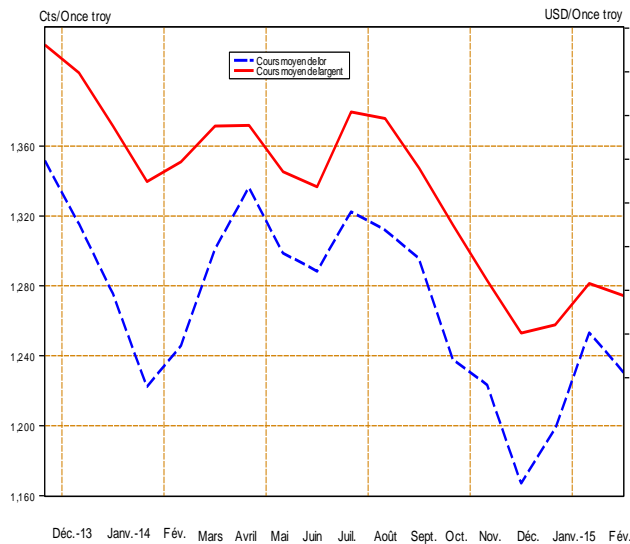

Graphique III.10 Évolution du cours du pétrole

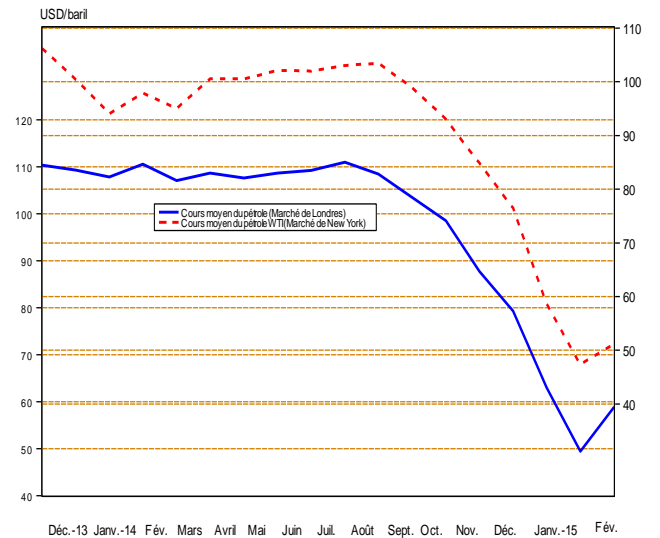

Graphique III.11 Évolution des cours du café et du cacao

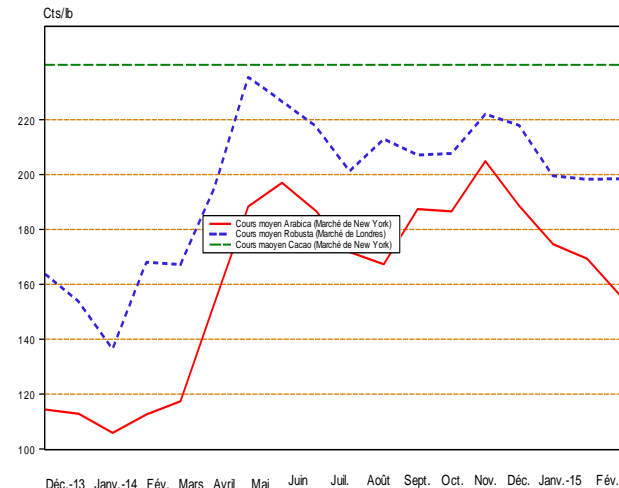

Graphique III.12 Évolution du cours de coton sur le marché de New York

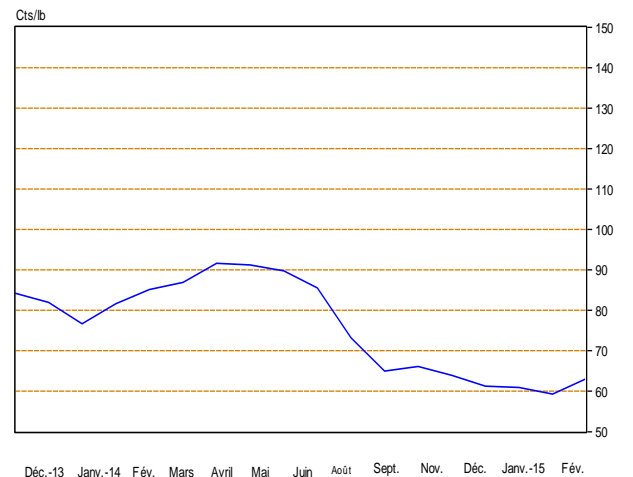

Source : Direction de la Recherche et des Statistiques sur base des données de la Bourse les échos.fr Cf. tableaux III.8 et III.8 bis.

Tableau IV. 1

SITUATION DES INSTITUTIONS DE DEPOTS⁽¹⁾
(en millions de CDF)

	2 013	2 014												2 015	
	DECEMBRE	JANVIER	FEVRIER	MARS	AVRIL	MAI	JUIN	JUILLET	AOUT	SEPTEMBRE	OCTOBRE	NOVEMBRE ^(a)	DECEMBRE ^(a)	JANVIER ^(a)	FEVRIER ^(a)
1. AVOIRS EXTERIEURS NETS (a-b)	1 445 872	1 384 682	1 381 097	1 638 107	1 551 240	1 533 629	1 539 527	1 523 459	1 600 738	1 517 001	1 543 932	1 642 078	1 545 149	1 702 595	1 638 714
a) Avoirs	2 897 474	2 851 546	2 860 628	3 114 051	3 022 076	3 000 318	2 980 162	2 945 555	2 994 345	2 897 741	2 938 320	3 012 885	2 892 408	3 009 413	2 988 554
b) Engagements	1 451 602	1 466 864	1 479 531	1 475 944	1 470 836	1 466 689	1 440 636	1 422 096	1 393 607	1 380 740	1 394 388	1 370 807	1 347 258	1 306 819	1 349 839
2. AVOIRS INTERIEURS NETS (a+b+c)	2 047 343	2 090 867	2 128 938	1 991 195	2 076 234	2 172 680	2 233 469	2 238 703	2 241 071	2 296 134	2 356 089	2 239 730	2 421 975	2 343 944	2 446 718
a) Créances nettes sur l'Etat	-495 598	-588 874	-596 454	-731 332	-681 312	-645 772	-562 073	-652 251	-609 064	-531 330	-508 334	-527 000	-406 674	-531 227	-490 628
b) Crédits à l'économie	1 579 483	1 689 491	1 698 375	1 660 220	1 769 876	1 813 796	1 864 382	1 854 653	1 844 597	1 848 024	1 854 463	1 850 225	1 903 559	1 856 547	1 894 333
c) Autres Postes Nets	963 458	990 250	1 027 017	1 062 306	987 670	1 004 655	931 159	1 036 301	1 005 538	979 440	1 009 960	916 505	925 090	1 018 624	1 043 013
MASSE MONETAIRE (au sens large)	3 493 216	3 475 550	3 510 036	3 629 302	3 627 474	3 706 309	3 772 996	3 762 162	3 841 810	3 813 136	3 900 021	3 881 809	3 967 124	4 046 540	4 085 433
- Monnaie	1 072 635	1 032 174	1 063 619	1 146 423	1 092 022	1 101 598	1 069 761	1 115 718	1 125 163	1 128 786	1 182 745	1 160 644	1 179 259	1 197 937	1 233 703
- Quasi - monnaie	2 420 581	2 443 375	2 446 417	2 482 879	2 535 452	2 604 711	2 703 235	2 646 444	2 716 647	2 684 350	2 717 276	2 721 165	2 787 866	2 848 603	2 851 730

Source: Banque Centrale du Congo.

(1) Il s'agit de la situation consolidée de la Banque Centrale du Congo et des Autres Institutions de Dépôts (Banques commerciales).

Tableau IV.2

LIQUIDITES MONETAIRES ET QUASI-MONETAIRES DES INSTITUTIONS DE DEPOTS
(en millions de CDF)

	2 013	2 014												2 015	
	DECEMBRE	JANVIER	FEVRIER	MARS	AVRIL	MAI	JUIN	JUILLET	AOUT	SEPTEMBRE	OCTOBRE	NOVEMBRE ⁽¹⁾	DECEMBRE ⁽¹⁾	JANVIER ⁽¹⁾	FEVRIER ⁽¹⁾
A. Circulation fiduciaire hors banques	692 945	638 649	649 775	644 651	645 308	649 480	666 999	666 262	676 079	666 784	650 649	693 167	742 450	671 516	684 789
Circulation fiduciaire hors BCC	760 458	704 599	711 678	710 907	701 353	707 345	714 777	720 938	736 042	737 520	720 362	765 771	817 365	749 906	760 439
Encaisses AID.	-67 513	-65 949	-61 904	-66 256	-56 045	-57 866	-47 778	-54 677	-59 964	-70 736	-69 712	-72 604	-74 915	-78 390	-75 651
B. Dépôts à vue en MN	379 690	393 525	413 844	501 772	446 714	452 118	402 762	449 456	449 084	462 002	532 096	467 477	436 809	526 421	548 914
B.C.C.	17 382	16 211	15 353	13 391	12 352	11 440	6 137	5 010	5 248	5 162	4 757	13 524	18 217	17 546	15 332
AID	362 308	377 313	398 492	488 381	434 362	440 678	396 625	444 447	443 836	456 840	527 339	453 953	418 591	508 875	533 582
C. Dépôts à terme	2 420 581	2 443 375	2 446 417	2 482 879	2 535 452	2 604 711	2 703 235	2 646 444	2 716 647	2 684 350	2 717 276	2 721 165	2 787 866	2 848 603	2 851 730
1. Dépôts à terme MN	30 355	32 092	32 335	33 505	34 408	35 729	35 426	34 366	41 696	34 594	34 464	36 843	35 622	36 280	39 125
B.C.C.	-	-	-	-	-	-	-	-	-	-	-	-	-	-	-
AID	30 355	32 092	32 335	33 505	34 408	35 729	35 426	34 366	41 696	34 594	34 464	36 843	35 622	36 280	39 125
2. Dépôts en devises	2 368 575	2 390 705	2 392 283	2 422 491	2 473 312	2 538 975	2 643 563	2 590 322	2 655 234	2 629 558	2 663 855	2 666 367	2 734 603	2 794 499	2 795 549
B.C.C.	2 835	2 800	2 708	2 588	1 846	7 009	7 092	6 675	6 561	5 957	5 507	5 861	23 905	23 823	23 303
AID	2 365 740	2 387 906	2 389 574	2 419 903	2 471 466	2 531 967	2 636 471	2 583 647	2 648 673	2 623 601	2 658 348	2 660 506	2 710 698	2 770 675	2 772 247
3. Provisions pour importations	21 652	20 578	21 799	26 883	27 732	30 006	24 246	21 757	19 718	20 198	18 957	17 955	17 640	17 824	17 055
B.C.C.	4 069	4 034	4 093	4 085	4 114	4 033	4 052	3 970	3 917	3 772	3 758	3 711	3 624	3 356	3 375
AID	17 583	16 544	17 705	22 798	23 618	25 973	20 194	17 787	15 801	16 426	15 199	14 244	14 016	14 468	13 680
TOTAL (A+B+C)	3 493 216	3 475 550	3 510 036	3 629 302	3 627 474	3 706 309	3 772 996	3 762 162	3 841 810	3 813 136	3 900 021	3 881 809	3 967 124	4 046 540	4 085 433

Source: Banque Centrale du Congo.

(1) Il s'agit des dépôts à vue et à terme.

Tableau IV.3

SITUATION DES INSTITUTIONS DE DEPOTS
(en millions de USD)

	2 013	2 014												2 015	
	DECEMBRE	JANVIER	FEVRIER	MARS	AVRIL	MAI	JUIN	JUILLET	AOUT	SEPTEMBRE	OCTOBRE	NOVEMBRE ^(a)	DECEMBRE ^(a)	JANVIER ^(a)	FEVRIER ^(a)
1. AVOIRS EXTERIEURS NETS (a-b)	1 562,3	1 496,9	1 483,4	1 772,9	1 675,1	1 662,7	1 659,8	1 648,9	1 729,5	1 639,4	1 665,1	1 776,0	1 671,3	1 842,5	1 770,4
a) Avoirs extérieurs	3 130,7	3 082,7	3 072,6	3 370,4	3 263,4	3 252,8	3 212,9	3 188,0	3 235,2	3 131,6	3 168,9	3 258,7	3 128,6	3 256,6	3 228,7
b) Engagements extérieurs	1 568,4	1 585,8	1 589,2	1 597,4	1 588,3	1 590,1	1 553,1	1 539,1	1 505,7	1 492,2	1 503,8	1 482,6	1 457,3	1 414,2	1 458,3
2. AVOIRS INTERIEURS NETS (a+b+c)	2 212,1	2 260,3	2 286,7	2 155,1	2 242,0	2 355,5	2 407,9	2 423,0	2 421,3	2 481,4	2 541,0	2 422,5	2 619,7	2 536,5	2 643,3
a) Créances nettes sur l'Etat	-535,5	-636,6	-640,7	-791,5	-735,7	-700,1	-606,0	-705,9	-658,1	-574,2	-548,2	-570,0	-439,9	-574,9	-530,1
b) Crédits à l'économie	1 706,6	1 826,4	1 824,2	1 796,9	1 911,2	1 966,4	2 010,0	2 007,3	1 993,0	1 997,2	2 000,0	2 001,2	2 059,0	2 009,1	2 046,5
c) Autres Postes Nets	1 041,0	1 070,5	1 103,1	1 149,7	1 066,5	1 089,2	1 003,9	1 121,6	1 086,4	1 058,5	1 089,2	991,3	1 000,6	1 102,3	1 126,8
MASSE MONETAIRE	3 774,4	3 757,3	3 770,1	3 928,0	3 917,2	4 018,2	4 067,7	4 071,8	4 150,8	4 120,9	4 206,1	4 198,5	4 291,1	4 379,0	4 413,7
- Monnaie	1 159,0	1 115,8	1 142,4	1 240,8	1 179,2	1 194,3	1 153,3	1 207,6	1 215,7	1 219,9	1 275,6	1 255,3	1 275,6	1 296,3	1 332,8
- Quasi - monnaie	2 615,4	2 641,4	2 627,7	2 687,3	2 737,9	2 823,9	2 914,3	2 864,3	2 935,1	2 901,0	2 930,5	2 943,2	3 015,5	3 082,6	3 080,9

Source: Banque Centrale du Congo.

Taux de change USD/CDF fin période

925,50

925,02

931,01

923,95

926,05

922,38

927,56

923,95

925,56

925,32

927,23

924,57

924,51

924,09

925,62

Tableau IV.4

BILAN ANALYTIQUE DE LA BANQUE CENTRALE
(en millions de CDF)

	2013	2014											2015		
	DECEMBRE	JANVIER	FEVRIER	MARS	AVRIL	MAI	JUIN	JUILLET	AOUT	SEPTEMBRE	OCTOBRE	NOVEMBRE ^(b)	DECEMBRE ^(b)	JANVIER ^(b)	FEVRIER ^(b)
Avoirs Extérieurs Nets	381 523	425 813	425 857	503 380	473 538	473 217	406 840	438 585	443 744	423 214	413 619	409 892	345 982	444 469	440 921
<i>AEN (en millions de USD)</i>	412	460	457	545	511	513	439	475	479	457	446	443	374	481	476
Avoirs extérieurs	1 556 952	1 599 814	1 611 410	1 681 199	1 658 397	1 646 015	1 588 699	1 606 208	1 602 904	1 558 517	1 546 967	1 527 319	1 450 443	1 517 583	1 519 659
<i>Avoirs extérieurs (en millions de USD)</i>	1 682	1 729	1 731	1 820	1 791	1 785	1 713	1 738	1 732	1 684	1 668	1 652	1 569	1 642	1 642
Engagements extérieurs	1 175 429	1 174 001	1 185 552	1 177 819	1 184 860	1 172 797	1 181 858	1 167 623	1 159 161	1 135 303	1 133 348	1 117 426	1 104 461	1 073 115	1 078 738
Avoirs Intérieurs Nets	613 697	520 282	523 270	398 311	467 499	485 019	584 140	511 680	567 316	631 629	657 540	621 743	780 678	614 587	663 176
Crédit net à l'Etat	-302 311	-410 699	-415 576	-561 693	-505 191	-480 475	-392 227	-508 493	-479 354	-410 872	-372 748	-405 768	-270 097	-399 577	-380 878
Créances sur les banques	47 681	52 440	49 499	79 065	62 772	61 637	63 069	89 783	106 900	90 486	93 966	103 851	162 043	116 597	140 385
Créances sur les Eses Publiques	1	1	1	1	1	1	1	1	1	1	1	1	1	1	1
Crédit à l'économie	6 556	6 900	7 176	7 985	7 819	9 206	9 950	11 419	11 802	10 971	10 421	10 160	12 996	12 468	12 809
Autres Postes nets	861 771	871 640	882 170	872 955	902 099	894 651	903 347	918 971	927 968	941 044	925 900	913 499	875 736	885 098	890 859
BASE MONETAIRE AU SENS LARGE	995 220	946 095	949 127	901 691	941 037	958 237	990 980	950 264	1 011 060	1 054 844	1 071 158	1 031 635	1 126 660	1 059 055	1 104 096
Base monétaire au sens strict	988 316	939 261	942 325	895 018	935 078	947 194	979 837	939 619	1 000 582	1 045 114	1 061 893	1 022 064	1 099 132	1 031 876	1 077 418
Circulation fiduciaire	760 458	704 599	711 678	710 907	701 353	707 345	714 777	720 938	736 042	737 520	720 362	765 771	817 365	749 906	760 439
Dépôts des banques	210 476	218 451	215 294	170 720	221 373	228 409	258 923	213 671	259 292	302 432	336 775	242 769	263 549	264 424	301 647
Autres dépôts	17 382	16 211	15 353	13 391	12 352	11 440	6 137	5 010	5 248	5 162	4 757	13 524	18 217	17 546	15 332
Dépôts en devises	2 835	2 800	2 708	2 588	1 846	7 009	7 092	6 675	6 561	5 957	5 507	5 861	23 905	23 823	23 303
Provisions pour importations	4 069	4 034	4 093	4 085	4 114	4 033	4 052	3 970	3 917	3 772	3 758	3 711	3 624	3 356	3 375

Source: Banque Centrale du Congo.

Taux de change USD / CDF fin période.

926

925

931

924

926

922

928

924

926

925

927

925

925

924

926

Tableau IV.5

SITUATION NETTE DE LA BANQUE CENTRALE DU CONGO
(en millions de CDF)

	2 013	2 014												2 015	
	DECEMBRE	JANVIER	FEVRIER	MARS	AVRIL	MAI	JUIN	JUILLET	AOUT	SEPTEMBRE	OCTOBRE	NOVEMBRE ^(a)	DECEMBRE ^(a)	JANVIER ^(a)	FEVRIER ^(a)
1. AVOIRS EXTERIEURS NETS (a-b)	381 523	425 813	425 857	503 380	473 538	473 217	406 840	438 585	443 744	423 214	413 619	409 892	345 982	444 469	440 921
a) Avoirs extérieurs	1 556 952	1 599 814	1 611 410	1 681 199	1 658 397	1 646 015	1 588 699	1 606 208	1 602 904	1 558 517	1 546 967	1 527 319	1 450 443	1 517 583	1 519 659
b) Engagements extérieurs	1 175 429	1 174 001	1 185 552	1 177 819	1 184 860	1 172 797	1 181 858	1 167 623	1 159 161	1 135 303	1 133 348	1 117 426	1 104 461	1 073 115	1 078 738
2. AVOIRS INTERIEURS NETS (a+b+c)	613 697	520 282	523 270	398 311	467 499	485 019	584 140	511 680	567 316	631 629	657 540	621 743	780 678	614 587	663 176
a) Créances nettes sur l'Etat	-302 311	-410 699	-415 576	-561 693	-505 191	-480 475	-392 227	-508 493	-479 354	-410 872	-372 748	-405 768	-270 097	-399 577	-380 878
b) Crédits à l'économie	54 238	59 340	56 676	87 050	70 592	70 843	73 020	101 202	118 703	101 458	104 387	114 012	175 039	129 065	153 194
c) Autres Postes Nets	861 771	871 640	882 170	872 955	902 099	894 651	903 347	918 971	927 968	941 044	925 900	913 499	875 736	885 098	890 859
BASE MONETAIRE	995 220	946 095	949 127	901 691	941 037	958 237	990 980	950 264	1 011 060	1 054 844	1 071 158	1 031 635	1 126 660	1 059 055	1 104 096
- Base Monétaire(sens strict)	988 316	939 261	942 325	895 018	935 078	947 194	979 837	939 619	1 000 582	1 045 114	1 061 893	1 022 064	1 099 132	1 031 876	1 077 418
- Dépôts en devises & provisions	6 904	6 834	6 802	6 673	5 959	11 042	11 143	10 645	10 478	9 730	9 266	9 571	27 529	27 179	26 678

Source: Banque Centrale du Congo.

Tableau IV. 6

SITUATION NETTE DES AUTRES INSTITUTIONS DE DEPOTS ⁽¹⁾

(en millions de CDF)

	2 013	2 014												2 015	
	DECEMBRE	JANVIER	FEVRIER	MARS	AVRIL	MAI	JUIN	JUILLET	AOUT	SEPTEMBRE	OCTOBRE	NOVEMBRE ⁽²⁾	DECEMBRE ⁽²⁾	JANVIER ⁽²⁾	FEVRIER ⁽²⁾
AVOIRS DES A.I.D															
1. AVOIRS EXTERIEURS NETS (a-b)	1 064 349	958 870	955 240	1 134 728	1 077 702	1 060 411	1 132 686	1 084 875	1 156 995	1 093 787	1 130 313	1 232 186	1 199 167	1 258 126	1 197 793
a) Avoirs extérieurs	1 340 522	1 251 732	1 249 218	1 432 852	1 363 679	1 354 303	1 391 463	1 339 347	1 391 441	1 339 224	1 391 353	1 485 567	1 441 964	1 491 830	1 468 895
b) Engagements extérieurs	276 173	292 863	293 978	298 124	285 977	293 892	258 777	254 472	234 446	245 437	261 040	253 381	242 797	233 704	271 102
2. RESERVES (a+b)	341 494	316 523	326 129	369 273	347 556	328 640	324 322	316 297	359 680	405 282	454 907	379 495	375 576	410 368	442 500
a) Encaisses	67 513	65 949	61 904	66 256	56 045	57 866	47 778	54 677	59 964	70 736	69 712	72 604	74 915	78 390	75 651
b) Dépôts à la BCC	273 980	250 574	264 225	303 016	291 511	270 774	276 544	261 620	299 717	334 546	385 195	306 891	300 661	331 978	366 850
3. AVOIRS INTERIEURS NETS(a+b)	1 371 959	1 541 040	1 558 354	1 486 770	1 555 251	1 655 640	1 640 167	1 680 530	1 647 623	1 636 387	1 660 917	1 563 365	1 617 150	1 672 868	1 726 807
a) Crédits Intérieurs	1 379 640	1 504 415	1 510 322	1 482 597	1 585 936	1 639 293	1 684 586	1 699 476	1 703 086	1 716 596	1 708 457	1 718 832	1 753 986	1 712 430	1 771 773
b) Autres Postes Nets	-7 681	36 625	48 032	4 173	-30 685	16 347	-44 419	-18 945	-55 463	-80 209	-47 539	-155 467	-136 836	-39 561	-44 966
Avoirs = Engagements	2 777 802	2 816 433	2 839 722	2 990 770	2 980 509	3 044 691	3 097 175	3 081 702	3 164 298	3 135 455	3 246 137	3 175 046	3 191 894	3 341 362	3 367 101
ENGAGEMENTS DES A.I.D (1+2+3)															
1. DEPOTS (a+b)	2 758 402	2 797 311	2 820 402	2 941 789	2 940 236	3 008 374	3 068 522	3 062 459	3 134 205	3 115 035	3 220 151	3 151 302	3 164 912	3 315 831	3 344 954
a) Dépôts en Monnaie Nationale	392 662	409 405	430 827	521 886	468 770	476 407	432 051	478 812	485 532	491 434	561 803	490 796	454 213	545 155	572 707
- à vue	362 308	377 313	398 492	488 381	434 362	440 678	396 625	444 447	443 836	456 840	527 339	453 953	418 591	508 875	533 582
- à terme	30 355	32 092	32 335	33 505	34 408	35 729	35 426	34 366	41 696	34 594	34 464	36 843	35 622	36 280	39 125
b) Dépôts en Monnaies Etrangères	2 365 740	2 387 906	2 389 574	2 419 903	2 471 466	2 531 967	2 636 471	2 583 647	2 648 673	2 623 601	2 658 348	2 660 506	2 710 698	2 770 675	2 772 247
- à vue	1 750 701	1 770 486	1 759 830	1 769 366	1 801 583	1 831 187	1 910 684	1 871 602	1 910 561	1 834 667	1 863 108	1 856 845	1 882 689	1 969 442	1 946 836
- à terme	615 038	617 420	629 744	650 537	669 883	700 780	725 787	712 045	738 112	788 934	795 240	803 661	828 009	801 234	825 411
2. Crédit de la BCC	1 818	2 578	1 616	26 183	16 655	10 344	8 459	1 457	14 292	3 995	10 787	9 499	12 966	11 064	8 467
3. Provisions pour Importations	17 583	16 544	17 705	22 798	23 618	25 973	20 194	17 787	15 801	16 426	15 199	14 244	14 016	14 468	13 680

Source: Banque Centrale du Congo.

(1) Il s'agit essentiellement des banques commerciales.

Tableau IV.7

VENTILATION DES EMISSIONS MONETAIRES PAR COUPURE

(en millions de CDF)

BILLET	2 013	2 014												2 015	
	DÉCEMBRE	JANVIER	FÉVRIER	MARS	AVRIL	MAI	JUIN	JUILLET	AOÛT	SEPTEMBRE	OCTOBRE	NOVEMBRE	DÉCEMBRE	JANVIER	FÉVRIER
20 000 FC	51 600 000	51 600 000	58 000 000	58 000 000	64 000 000	64 400 000	65 600 000	66 000 000	69 200 000	69 600 000	72 800 000	73 200 000	77 600 000	77 600 000	83 200 000
10 000 FC	72 400 000	72 400 000	83 000 000	83 000 000	92 200 000	92 400 000	95 400 000	96 200 000	99 200 000	99 200 000	103 200 000	103 700 000	107 100 000	107 100 000	114 100 000
5 000 FC	64 900 000	64 900 000	64 900 000	64 900 000	64 900 000	65 400 000	69 800 000	71 000 000	81 300 000	83 300 000	94 200 000	95 600 000	112 650 000	112 650 000	120 900 000
1 000 FC	69 940 000	69 940 000	88 640 000	90 990 000	103 640 000	104 840 000	113 640 000	114 640 000	126 290 000	128 290 000	148 990 000	150 990 000	169 390 000	169 390 000	177 990 000
500 FC	711 236 109	711 236 109	723 236 109	723 236 109	726 136 109	727 186 109	734 436 109	735 436 109	743 386 109	745 386 109	755 236 109	756 236 109	765 611 109	765 611 109	773 686 000
200 FC	106 196 790	106 196 790	106 196 790	106 196 790	106 946 790	107 286 790	110 216 790	111 216 790	113 466 790	113 696 790	115 696 790	116 536 790	118 816 790	118 816 790	120 317 000
100 FC	109 298 917	109 298 917	109 298 917	109 298 917	109 928 917	110 028 917	111 248 917	111 748 917	112 698 917	112 818 917	113 818 917	113 938 917	114 848 917	114 848 917	115 539 000
50 FC	45 570 521	45 570 521	45 570 521	45 570 521	45 570 521	45 570 521	45 570 521	45 800 521	46 300 521	46 380 521	46 740 521	46 820 521	47 607 521	47 607 521	48 043 000
20 FC	5 758 510	5 758 510	5 758 510	5 758 510	5 758 510	5 758 510	5 758 510	5 758 510	5 758 510	5 758 510	5 758 510	5 758 510	5 758 510	5 758 510	5 758 510
10 FC	2 143 081	2 143 081	2 143 081	2 143 081	2 143 081	2 143 081	2 143 081	2 143 081	2 143 081	2 143 081	2 143 081	2 143 081	2 143 081	2 143 081	2 143 081
5 FC	370 652	370 652	370 652	370 652	370 652	370 652	370 652	370 652	370 652	370 652	370 652	370 652	370 652	370 652	370 652
1 FC	41 122	41 122	41 122	41 122	41 122	41 122	41 122	41 122	41 122	41 122	41 122	41 122	41 122	41 122	41 122
50 CC	49 352	49 352	49 352	49 352	49 352	49 352	49 352	49 352	49 352	49 352	49 352	49 352	49 352	49 352	49 352
20 CC	14 967	14 967	14 967	14 967	14 967	14 967	14 967	14 967	14 967	14 967	14 967	14 967	14 967	14 967	14 967
10 CC	8 266	8 266	8 266	8 266	8 266	8 266	8 266	8 266	8 266	8 266	8 266	8 266	8 266	8 266	8 266
5 CC	3 015	3 015	3 015	3 015	3 015	3 015	3 015	3 015	3 015	3 015	3 015	3 015	3 015	3 015	3 015
1 CC	150	150	150	150	150	150	150	150	150	150	150	150	150	150	150
Total	1 239 531 451	1 239 531 451	1 287 231 451	1 289 581 451	1 321 711 451	1 325 501 451	1 354 301 451	1 360 431 451	1 400 231 451	1 407 061 451	1 459 071 451	1 465 411 451	1 522 013 451	1 522 013 451	1 562 164 114

Source: Banque Centrale du Congo.

Tableau IV.8

VENTILATION DES EMISSIONS MONETAIRES EN VOLUME
(en millions des billets)

BILLETS	2 014												2 015	
	JANVIER	FÉVRIER	MARS	AVRIL	MAI	JUIN	JUILLET	AOÛT	SEPTEMBRE	OCTOBRE	NOVEMBRE	DÉCEMBRE	JANVIER	FÉVRIER
20 000 FC	-	320	-	300	20	60	20	160	20	160	20	220	-	280
10 000 FC	-	1 060	-	920	20	300	80	300	-	400	50	340	-	700
5 000 FC	-	-	-	-	100	880	240	2 060	400	2 180	280	3 410	-	1 650
1 000 FC	-	18 700	2 350	12 650	1 200	8 800	1 000	11 650	2 000	20 700	2 000	18 400	-	8 600
500 FC	-	24 000	-	5 800	2 100	14 500	2 000	15 900	4 000	19 700	2 000	18 750	-	16 150
200 FC	-	-	-	3 750	1 700	14 650	5 000	11 250	1 150	10 000	4 200	11 400	-	7 501
100 FC	-	-	-	6 300	1 000	12 200	5 000	9 500	1 200	10 000	1 200	9 100	-	6 901
50 FC	-	-	-	-	-	-	4 600	10 000	1 600	7 200	1 600	15 740	-	8 710
20 FC	-	-	-	-	-	-	-	-	-	-	-	-	-	-
10 FC	-	-	-	-	-	-	-	-	-	-	-	-	-	-
5 FC	-	-	-	-	-	-	-	-	-	-	-	-	-	-
1 FC	-	-	-	-	-	-	-	-	-	-	-	-	-	-
50 CC	-	-	-	-	-	-	-	-	-	-	-	-	-	-
20 CC	-	-	-	-	-	-	-	-	-	-	-	-	-	-
10 CC	-	-	-	-	-	-	-	-	-	-	-	-	-	-
5 CC	-	-	-	-	-	-	-	-	-	-	-	-	-	-
1 CC	-	-	-	-	-	-	-	-	-	-	-	-	-	-
TOTAL	-	44 080	2 350	29 720	6 140	51 390	17 940	60 820	10 370	70 340	11 350	77 360	-	50 491

Source: Banque Centrale du Congo.

Tableau IV.9

ORIGINE DES VARIATIONS MENSUELLES DE LA MASSE MONETAIRE
(en millions de CDF)

	2 014												2 015	
	JANVIER	FEVRIER	MARS	AVRIL	MAI	JUIN	JUILLET	AOUT	SEPTEMBRE	OCTOBRE	NOVEMBRE ^(p)	DECEMBRE ^(p)	JANVIER ^(p)	FEVRIER ^(p)
Variations de la masse monétaire	- 17 666	+ 34 486	+ 119 266	- 1 828	+ 78 835	+ 66 687	- 10 833	+ 79 648	- 28 674	+ 86 885	- 18 212	+ 85 316	+ 79 415	+ 38 893
1. Monnaie fiduciaire	- 40 460	+ 31 445	+ 82 804	- 54 401	+ 9 576	- 31 837	+ 45 957	+ 9 445	+ 3 623	+ 53 959	- 22 101	+ 18 615	+ 18 678	+ 35 766
2. Monnaie scripturale	+ 22 794	+ 3 041	+ 36 462	+ 52 573	+ 69 259	+ 98 524	- 56 791	+ 70 203	- 32 297	+ 32 926	+ 3 888	+ 66 701	+ 60 737	+ 3 127
Origines des variations	- 17 666	+ 34 486	+ 119 266	- 1 828	+ 78 835	+ 66 687	- 10 833	+ 79 648	- 28 674	+ 86 885	- 18 212	+ 85 316	+ 79 415	+ 38 893
1. Avoirs extérieurs nets	- 61 190	- 3 585	+ 257 010	- 86 867	- 17 612	+ 5 898	- 16 067	+ 77 279	- 83 737	+ 26 930	+ 98 147	- 96 929	+ 157 445	- 63 881
2. Avoirs intérieurs nets	+ 43 524	+ 38 071	- 137 744	+ 85 039	+ 96 446	+ 60 789	+ 5 234	+ 2 368	+ 55 063	+ 59 955	- 116 359	+ 182 244	- 78 030	+ 102 774
- Créances nettes sur l'Etat	- 93 276	- 7 580	- 134 878	+ 50 020	+ 35 541	+ 83 699	- 90 179	+ 43 187	+ 77 734	+ 22 996	- 18 666	+ 120 326	- 124 552	+ 40 598
- Crédits à l'économie	+ 110 008	+ 8 885	- 38 155	+ 109 656	+ 43 920	+ 50 586	- 9 729	- 10 056	+ 3 427	+ 6 439	- 4 239	+ 53 335	- 47 012	+ 37 786
- Autres Postes Nets	+ 26 792	+ 36 767	+ 35 290	- 74 636	+ 16 985	- 73 496	+ 105 142	- 30 763	- 26 098	+ 30 520	- 93 454	+ 8 584	+ 93 534	+ 24 389

Source: Banque Centrale du Congo.

Tableau IV.10

ORIGINE DES VARIATIONS MENSUELLES DE LA MASSE MONETAIRE

(en pourcentage)

	2 014												2 015	
	JANVIER	FEVRIER	MARS	AVRIL	MAI	JUIN	JUILLET	AOUT	SEPTEMBRE	OCTOBRE	NOVEMBRE ^(p)	DECEMBRE ^(p)	JANVIER ^(p)	FEVRIER ^(p)
Variations de la masse monétaire	100	100	100	100	100	100	100	100	100	100	100	100	100	100
- Monnaie fiduciaire	+229,0	+91,2	+69,4	+2 975,9	+12,1	-47,7	-424,2	+11,9	-12,6	+62,1	+121,3	+21,8	+23,5	+92,0
- Monnaie scripturale	-129,0	+8,8	+30,6	-2 875,9	+87,9	+147,7	+524,2	+88,1	+112,6	+37,9	-21,3	+78,2	+76,5	+8,0
Origine des variations	+100	+100	+100	+100	+100	+100	+100	+100	+100	+100	+100	+100	+100	+100
1. Avoirs extérieurs nets	346,4	-10,4	215,5	4751,8	-22,3	8,8	148,3	97,0	292,0	31,0	-538,9	-113,6	198,3	-164,2
2. Avoirs intérieurs nets	-246,4	+110,4	-115,5	-4 651,8	+122,3	+91,2	-48,3	+3,0	-192,0	+69,0	+638,9	+213,6	-98,3	+264,2
- Créances nettes sur l'Etat	+528,0	-22,0	-113,1	-2 736,2	+45,1	+125,5	+832,4	+54,2	-271,1	+26,5	+102,5	+141,0	-156,8	+104,4
- Crédits à l'économie	-622,7	+25,8	-32,0	-5 998,4	+55,7	+75,9	+89,8	-12,6	-12,0	+7,4	+23,3	+62,5	-59,2	+97,2
- Autres Postes Nets	-151,7	106,6	29,6	4082,8	21,5	-110,2	-970,5	-38,6	91,0	35,1	513,1	10,1	117,8	62,7

Source: Banque Centrale du Congo.

Tableau IV.11

SITUATION DES AVOIRS EXTERIEURS NETS DES ORGANISMES MONETAIRES

	2 013	2 014												2 015	
	DECEMBRE	JANVIER	FEVRIER	MARS	AVRIL	MAI	JUIN	JUILLET	AOUT	SEPTEMBRE	OCTOBRE	NOVEMBRE ^(b)	DECEMBRE ^(b)	JANVIER ^(b)	FEVRIER ^(b)
A. Avoirs extérieurs bruts (a+b)	2 897 474	2 851 546	2 860 628	3 114 051	3 022 076	3 000 318	2 980 162	2 945 555	2 994 345	2 897 741	2 938 320	3 012 885	2 892 408	3 009 413	2 988 554
a) Banque Centrale du Congo	1 556 952	1 599 814	1 611 410	1 681 199	1 658 397	1 646 015	1 588 699	1 606 208	1 602 904	1 558 517	1 546 967	1 527 319	1 450 443	1 517 583	1 519 659
1. Avoirs en DTS	500 805	500 273	505 509	502 275	505 304	500 091	504 196	498 146	494 687	484 523	483 713	477 106	471 713	458 345	460 834
2. Avoirs en devises	1 056 147	1 099 541	1 105 900	1 178 924	1 153 094	1 145 923	1 084 503	1 108 061	1 108 217	1 073 995	1 063 254	1 050 213	978 731	1 059 238	1 058 825
b) Autres Institutions de Dépôts	1 340 522	1 251 732	1 249 218	1 432 852	1 363 679	1 354 303	1 391 463	1 339 347	1 391 441	1 339 224	1 391 353	1 485 567	1 441 964	1 491 830	1 468 895
B. Engagements extérieurs (a+b)	1 451 602	1 466 864	1 479 531	1 475 944	1 470 836	1 466 689	1 440 636	1 422 096	1 393 607	1 380 740	1 394 388	1 370 807	1 347 258	1 306 819	1 349 839
a) Banque Centrale du Congo	1 175 429	1 174 001	1 185 552	1 177 819	1 184 860	1 172 797	1 181 858	1 167 623	1 159 161	1 135 303	1 133 348	1 117 426	1 104 461	1 073 115	1 078 738
1. FEC ⁽¹⁾	439 119	438 653	443 299	440 463	443 123	438 612	442 212	436 906	433 917	425 001	424 291	418 520	413 789	402 063	404 269
2. Autres engagements	9 878	9 687	8 904	8 698	8 679	8 590	8 097	7 944	7 416	7 224	7 154	6 550	6 142	5 919	5 687
3. FMI Allocations DTS	726 433	725 662	733 349	728 657	733 058	725 595	731 550	722 773	717 828	703 078	701 903	692 356	684 530	665 132	668 782
b) Autres Institutions de Dépôts	276 173	292 863	293 978	298 124	285 977	293 892	258 777	254 472	234 446	245 437	261 040	253 381	242 797	233 704	271 102
C. Avoirs extérieurs nets (A - B)	1 445 872	1 384 682	1 381 097	1 638 107	1 551 240	1 533 629	1 539 527	1 523 459	1 600 738	1 517 001	1 543 932	1 642 078	1 545 149	1 702 595	1 638 714
a) Banque Centrale du Congo	381 523	425 813	425 857	503 380	473 538	473 217	406 840	438 585	443 744	423 214	413 619	409 892	345 982	444 469	440 921
b) Autres Institutions de Dépôts	1 064 349	958 870	955 240	1 134 728	1 077 702	1 060 411	1 132 686	1 084 875	1 156 995	1 093 787	1 130 313	1 232 186	1 199 167	1 258 126	1 197 793

Source: Banque Centrale du Congo.

(1) Facilité Etargie pour le Crédit.

Tableau IV.12

AVOIRS EXTERIEURS NETS DE LA BANQUE CENTRALE DU CONGO
(en millions de CDF)

	2 013	2 014												2 015	
	DECEMBRE	JANVIER	FEVRIER	MARS	AVRIL	MAI	JUIN	JUILLET	AOUT	SEPTEMBRE	OCTOBRE	NOVEMBRE ⁽¹⁾	DECEMBRE ⁽¹⁾	JANVIER ⁽¹⁾	FEVRIER ⁽¹⁾
1. AVOIRS EXTERIEURS BRUTS	1 556 952	1 599 814	1 611 410	1 681 199	1 658 397	1 646 015	1 588 699	1 606 208	1 602 904	1 558 517	1 546 967	1 527 319	1 450 443	1 517 583	1 519 659
AVOIRS EN DTS	500 805	500 273	505 509	502 275	505 304	500 091	504 196	498 146	494 687	484 523	483 713	477 106	471 713	458 345	460 834
AVOIRS EN DEVISES	1 056 147	1 099 541	1 105 900	1 178 924	1 153 094	1 145 923	1 084 503	1 108 061	1 108 217	1 073 995	1 063 254	1 050 213	978 731	1 059 238	1 058 825
2. ENGAGEMENTS EXTERIEURS BRUTS	1 175 429	1 174 001	1 185 552	1 177 819	1 184 860	1 172 797	1 181 858	1 167 623	1 159 161	1 135 303	1 133 348	1 117 426	1 104 461	1 073 115	1 078 738
a) FEC ⁽¹⁾	439 119	438 653	443 299	440 463	443 123	438 612	442 212	436 906	433 917	425 001	424 291	418 520	413 789	402 063	404 269
b) Autres engagements	9 878	9 687	8 904	8 698	8 679	8 590	8 097	7 944	7 416	7 224	7 154	6 550	6 142	5 919	5 687
c) FMI allocations DTS	726 433	725 662	733 349	728 657	733 058	725 595	731 550	722 773	717 828	703 078	701 903	692 356	684 530	665 132	668 782
3. AVOIRS EXTERIEURS NETS (1-2)	381 523	425 813	425 857	503 380	473 538	473 217	406 840	438 585	443 744	423 214	413 619	409 892	345 982	444 469	440 921

Source: Banque Centrale du Congo.

(1) Facilité Elargie pour le Crédit.

Tableau IV.13

AVOIRS EXTERIEURS NETS DE LA BANQUE CENTRALE DU CONGO
(en millions de USD)

	2 013	2 014												2 015	
	DECEMBRE	JANVIER	FEVRIER	MARS	AVRIL	MAI	JUIN	JUILLET	AOUT	SEPTEMBRE	OCTOBRE	NOVEMBRE ^(p)	DECEMBRE ^(p)	JANVIER ^(p)	FEVRIER ^(p)
1. AVOIRS EXTERIEURS BRUTS	1 682	1 729	1 731	1 820	1 791	1 785	1 713	1 738	1 732	1 684	1 668	1 652	1 569	1 642	1 642
AVOIRS EN DTS	541	541	543	544	546	542	544	539	534	524	522	516	510	496	498
AVOIRS EN DEVISES	1 141	1 189	1 188	1 276	1 245	1 242	1 169	1 199	1 197	1 161	1 147	1 136	1 059	1 146	1 144
2. ENGAGEMENTS EXTERIEURS BRUTS	1 270	1 269	1 273	1 275	1 279	1 271	1 274	1 264	1 252	1 227	1 222	1 209	1 195	1 161	1 165
a) FEC ⁽¹⁾	474	474	476	477	479	476	477	473	469	459	458	453	448	435	437
b) Autres engagements	11	10	10	9	9	9	9	9	8	8	8	7	7	6	6
c) FMI allocations DTS	785	784	788	789	792	787	789	782	776	760	757	749	740	720	723
3. AVOIRS EXTERIEURS NETS	412	460	457	545	511	513	439	475	479	457	446	443	374	481	476
Taux de change	926	925	931	924	926	922	928	924	926	925	927	925	925	924	926

Source: Banque Centrale du Congo.

(1) Facilité Elargie pour le Crédit.

Tableau IV.14

GUICHETS DE REFINANCEMENT

(en millions de CDF)

PERIODES	Facilités permanentes ⁽¹⁾	Prêts à court terme ⁽²⁾
2010	259 112	570 945
2011	534 670	98 497
2012	65 926	0
Janvier	4 700	-
Février	17 624	-
Mars	5 435	-
Avril	100	-
Mai	15	-
Juin	11 946	-
Juillet	14 908	-
Août	501	-
Septembre	7 500	-
Octobre	2 700	-
Novembre	30	-
Décembre	467	-
2013	53 918	0
Janvier	22	-
Février	-	-
Mars	8 196	-
Avril	5 200	-
Mai	7 000	-
Juin	-	-
Juillet	-	-
Août	-	-
Septembre	-	-
Octobre	-	-
Novembre	3 500	-
Décembre	30 000	-
2014	4 719 801	0
Janvier	46 400	-
Février	59 900	-
Mars	101 500	-
Avril	238 850	-
Mai	275 500	-
Juin	120 000	-
Juillet	519 300	-
Août	543 600	-
Septembre	937 050	-
Octobre	786 501	-
Novembre	433 700	-
Décembre	657 500	-
2015	524 680	0
Janvier	383 040	-
Février	141 640	-

(1) Le marché monétaire a subi une profonde restructuration le 25 fév.05, les anciens guichets de call money et d'avances en comptes courants ont été fusionnés en un seul guichet dénommé "facilités permanentes".

(2) L'ancien guichet de réescompte est devenu "prêts à court terme".

Tableau IV.15 bis

ENCOURS DES CREDITS A DECAISSEMENT SUIVANT LES MONNAIES DE CONTRAT

(en millions de CDF)

	2 013	2 014											2 015		
	DÉCEMBRE	JANVIER	FEVRIER	MARS	AVRIL	MAI	JUIN	JUILLET	AOUT	SEPTEMBRE	OCTOBRE	NOVEMBRE ^(p)	DECEMBRE ^(p)	JANVIER ^(p)	FEVRIER ^(p)
- Crédits en Monnaie Nationale	85 955	87 828	101 179	88 173	110 461	94 307	94 471	106 612	102 226	94 410	104 003	112 352	168 905	125 727	132 072
- Crédits en Monnaies Etrangères	1 486 971	1 594 763	1 594 199	1 551 057	1 638 360	1 689 286	1 735 718	1 714 099	1 699 978	1 707 329	1 703 528	1 687 243	1 674 542	1 678 144	1 687 330
- Provisions	17 583	16 544	17 705	22 798	23 618	25 973	20 194	17 787	15 801	16 426	15 199	14 244	14 016	14 468	13 680
- Total des crédits à décaissement	1 590 510	1 699 135	1 713 083	1 662 027	1 772 439	1 809 566	1 850 384	1 838 498	1 818 005	1 818 164	1 822 730	1 813 839	1 857 464	1 818 339	1 833 082

Source: Banque Centrale du Congo.

Tableau IV.16

LES EMPLOIS DES AUTRES INSTITUTIONS DE DEPOTS

(en millions de CDF)

	2 013	2 014												2 015	
	DECEMBRE	JANVIER	FEVRIER	MARS	AVRIL	MAI	JUIN	JUILLET	AOUT	SEPTEMBRE	OCTOBRE	NOVEMBRE ^(p)	DECEMBRE ^(p)	JANVIER ^(p)	FEVRIER ^(p)
- Rés. obligatoires des bques à la B.C.C.	211 398	217 436	218 505	221 901	224 838	228 265	233 592	228 074	225 110	229 370	227 119	233 996	227 473	229 836	237 466
- Rés. libres des bques à la B.C.C.	-922	1 015	-3 211	-51 181	-3 465	144	25 331	-14 403	34 182	73 063	109 656	8 773	36 076	34 588	64 180
- Encours du crédit à l'économie	1 572 927	1 682 591	1 691 199	1 652 236	1 762 057	1 804 590	1 854 432	1 843 234	1 832 796	1 837 054	1 844 043	1 840 064	1 890 563	1 844 080	1 881 524

Source: Banque Centrale du Congo.

Tableau IV.17

TAUX D' INTERET APPLIQUES PAR LA B.C.C SUR LE MARCHE MONETAIRE⁽¹⁾

	2 013	2 014												2 015	
	DÉCEMBRE	JANVIER	FÉVRIER	MARS	AVRIL	MAI	JUIN	JUILLET	AOÛT	SEPTEMBRE	OCTOBRE	NOVEMBRE	DÉCEMBRE	JANVIER	FÉVRIER
1. TAUX DEBITEURS⁽²⁾															
Facilités permanentes	3,00	3,00	3,00	3,00	3,00	3,00	3,00	3,00	3,00	3,00	3,00	3,00	3,00	3,00	3,00
Prêts à court terme (Taux directeur)	2,00	2,00	2,00	2,00	2,00	2,00	2,00	2,00	2,00	2,00	2,00	2,00	2,00	2,00	2,00
2. TAUX CREDITEURS															
Taux des Bons BCC ⁽³⁾															
- à 7 jours	1,72	1,39	1,08	0,33	0,44	0,25	0,25	-	-	0,57	0,62	1,82	1,36	0,57	
- à 28 jours	1,63	1,68	1,61	1,57	1,30	1,27	1,04	1,26	1,77	1,57	1,09	1,16	1,58	1,65	
- à 84 jours					1,96	1,96	1,69	1,69		1,71			1,72		

Source: Banque Centrale du Congo.

(1) Depuis le 25 février 2005, les anciens guichets de call money et d'avances en comptes courants ont été fusionnés en un seul guichet dénommé " facilités permanentes" et le guichet de réescompte est devenu " prêts à court terme".

(2) il s'agit des taux à fin période

(3) il s'agit des taux moyens pondérés issus des adjudications des Bons BCC.

Tableau IV.18

**TAUX D'INTERET APPLIQUES PAR LES AUTRES INSTITUTIONS DE DEPOTS ⁽¹⁾
SUR LES TRANSACTIONS EN MONNAIE NATIONALE**

	2 013	2 014												2 015	
	DÉCEMBRE	JANVIER	FÉVRIER	MARS	AVRIL	MAI	JUIN	JUILLET	AOÛT	SEPTEMBRE	OCTOBRE ⁽²⁾	NOVEMBRE ⁽²⁾	DÉCEMBRE ⁽²⁾	JANVIER	FÉVRIER
1.Taux d'int.moyen débiteurs des banques	19,18	19,14	17,98	17,98	17,12	17,12	17,12	18,30	18,30	19,16	20,98	20,98	20,13	20,13	20,13
- Taux d'intérêt courant à court terme															
- Taux d'intérêt effectif à court terme	22,49	22,30	20,20	20,75	19,16	19,60	19,60	21,20	21,16	22,30	24,80	24,80	23,60	23,60	23,60
- Taux d'intérêt réel à court terme	21,41	21,20	19,00	19,43	18,30	18,20	18,20	19,80	19,91	21,10	23,70	23,70	22,60	22,70	22,80
2.Taux d'int.moyen créditeurs des banques	3,87	3,87	3,97	3,97	3,94	3,94	3,94	3,94	3,94	3,94	3,88	3,82	4,93	4,82	4,55
3.Taux moyen des opérations au marché interbanc.	1,38	1,75	1,63	1,65	1,40	1,15	1,15	1,37	1,63	1,50	1,50	1,38	1,38	1,63	1,38
- Taux plancher	1,00	1,50	1,50	1,50	1,00	0,50	0,50	0,74	0,75	1,00	1,00	1,00	1,00	1,50	1,00
- Taux plafond	1,75	2,00	1,75	1,80	1,80	1,80	1,80	2,00	2,50	2,00	2,00	1,75	1,75	1,75	1,75

Source: Banque Centrale du Congo.

(1) ancienne appellation: Banques Créatrices de Monnaie.

72

Tableau IV.18 bis

**TAUX D'INTERET APPLIQUES PAR LES AUTRES INSTITUTIONS DE DEPOTS ⁽¹⁾
SUR LES TRANSACTIONS EN MONNAIES ETRANGERES**

	2 013	2 014												2 015	
	DÉCEMBRE	JANVIER	FÉVRIER	MARS	AVRIL	MAI	JUIN	JUILLET	AOÛT	SEPTEMBRE	OCTOBRE	NOVEMBRE	DÉCEMBRE	JANVIER	FÉVRIER
- 1.Taux d'int. Moyen débiteurs des banques	14,84	14,84	14,82	14,83	14,83	14,91	14,91	14,95	14,95	14,85	14,79	14,77	14,77	14,77	14,70
- 2.Taux d'int. Moy. Créditeurs des banques	3,19	3,12	3,31	3,30	3,39	3,50	3,38	3,38	3,38	3,51	3,47	3,60	3,47	3,31	3,41

Source: Banque Centrale du Congo.

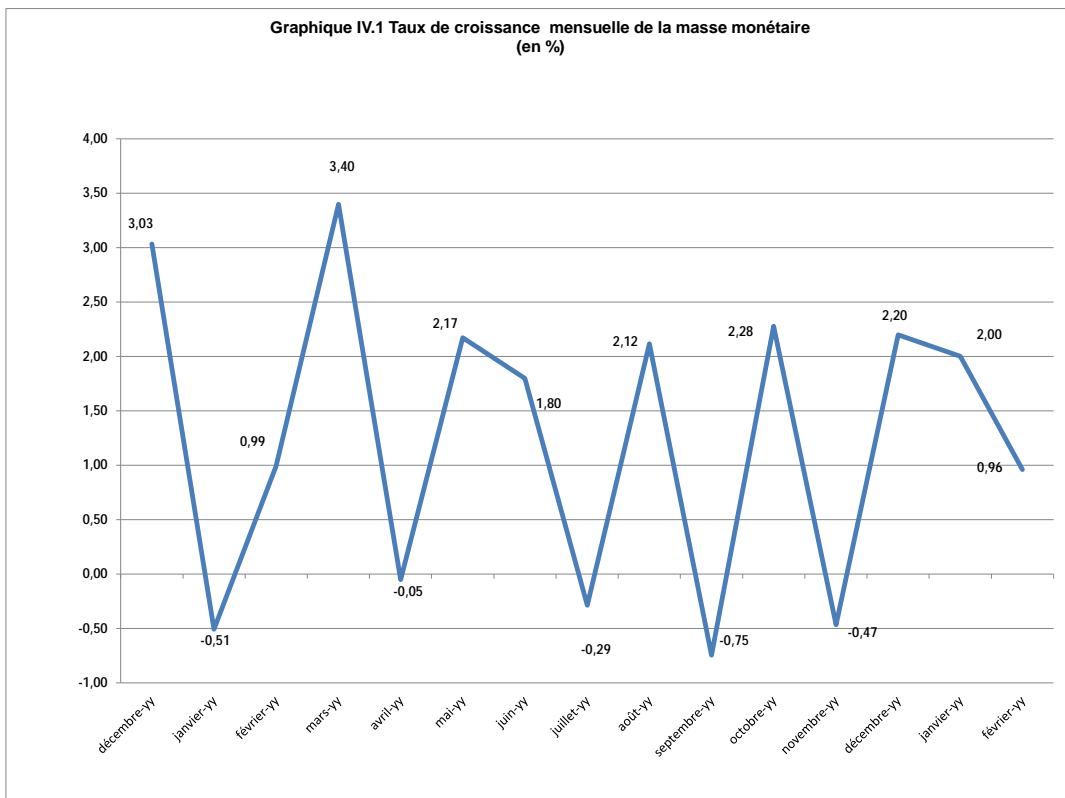

Source : Tableau IV. 1.

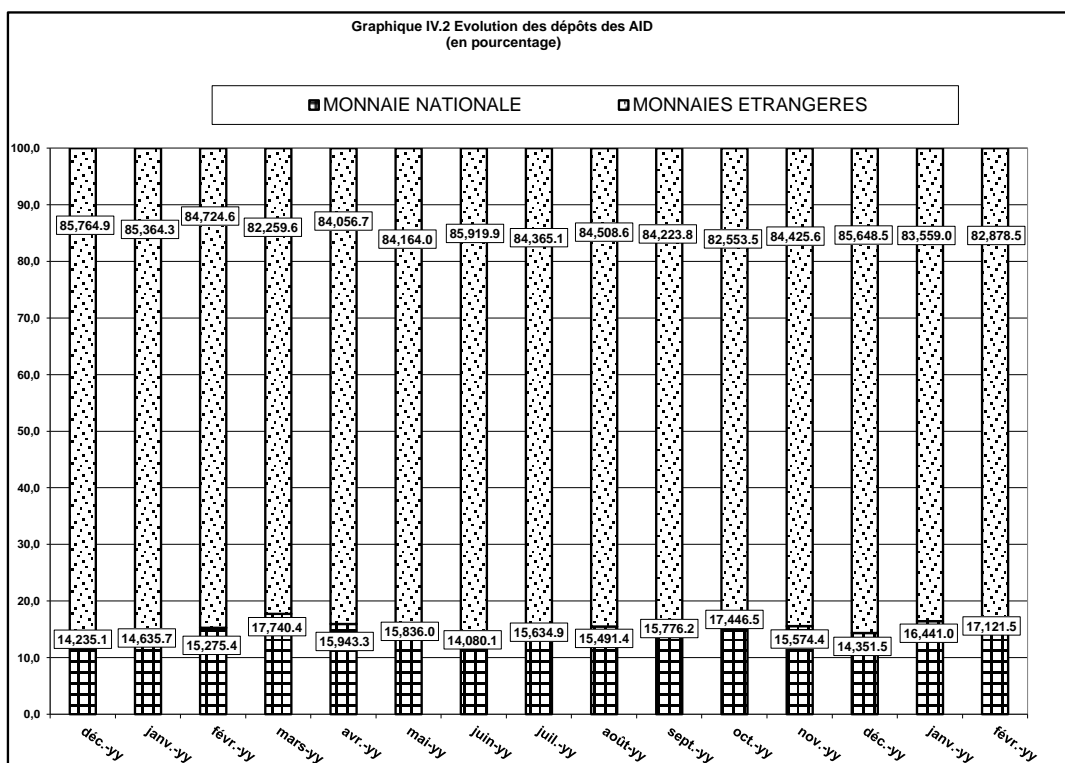

Source : Tableau IV. 6

Graphique IV.3 EVOLUTION DE L'ENCOURS DE CREDIT A L'ECONOMIE EN %

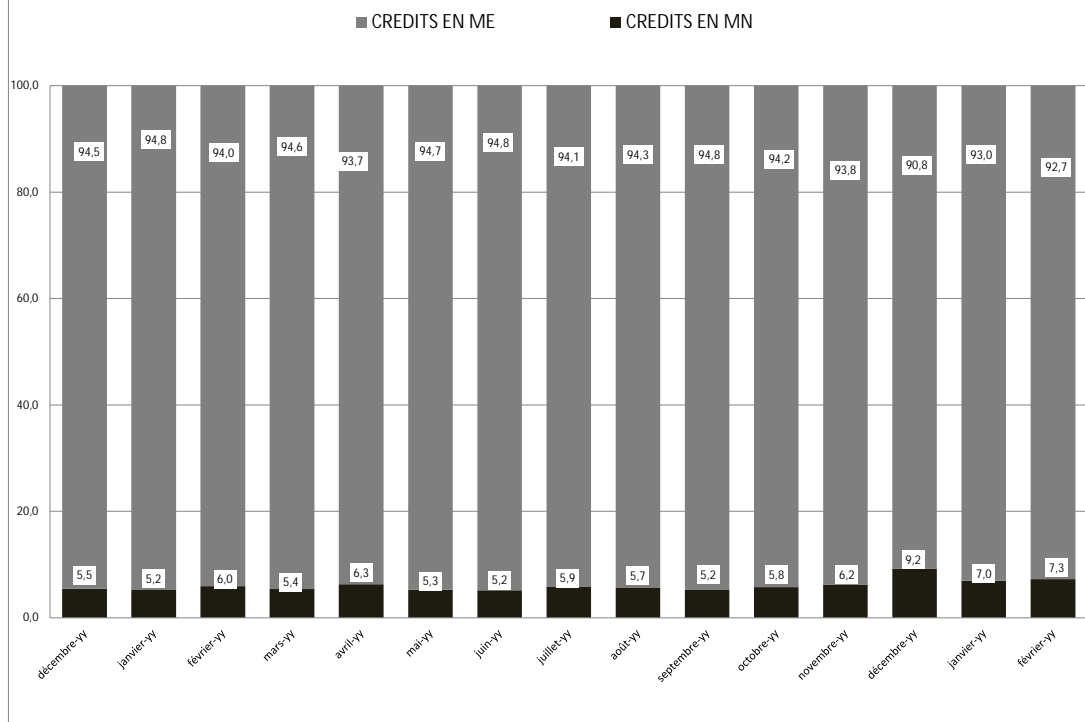

Source : Tableau IV. 15 bis

Graphique IV.4 TAUX DIRECTEUR

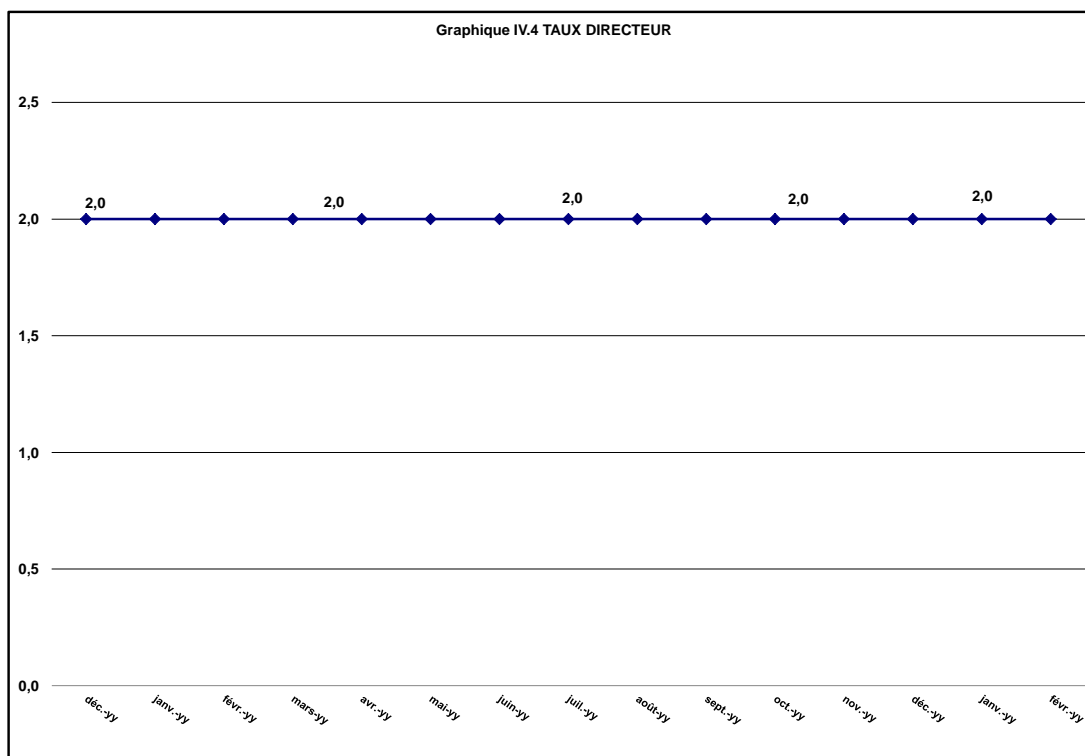

Source : Tableau IV. 17