

BANQUE CENTRALE DU CONGO
DIRECTION GÉNÉRALE DE LA POLITIQUE MONÉTAIRE ET DES OPÉRATIONS BANCAIRES
DIRECTION DE LA RECHERCHE ET DES STATISTIQUES

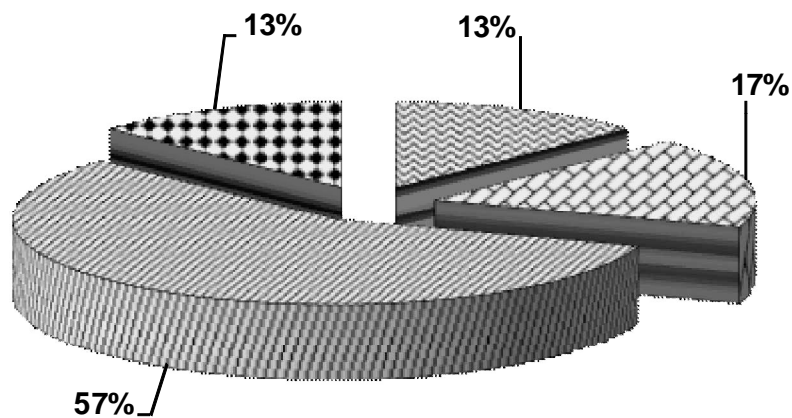

BULLETIN MENSUEL D'INFORMATIONS
STATISTIQUES
FEVRIER 2016



Kinshasa, le 15 mars 2016

BANQUE CENTRALE DU CONGO
DIRECTION GÉNÉRALE DE LA POLITIQUE MONÉTAIRE ET DES OPÉRATIONS BANCAIRES
DIRECTION DE LA RECHERCHE ET DES STATISTIQUES

**BULLETIN MENSUEL D'INFORMATIONS
STATISTIQUES**
FEVRIER 2016

Kinshasa, le 15 mars 2016

BULLETIN MENSUEL D'INFORMATIONS STATISTIQUES

Adresse	563, Boulevard Colonel Tshatshi Kinshasa-Gombe République Démocratique du Congo
Adresse postale	B.P. 2697
Téléphone	(243) 810 516 452 (243) 818 105 970 (243) 815 047 242 (243) 813 027 993
Site web	http://www.bcc.cd

Le Bulletin mensuel d'informations statistiques a été élaboré par la Direction de la Recherche et des Statistiques sous la responsabilité et la supervision de la Direction Générale de la Politique Monétaire et des Opérations Bancaires.

Tous droits réservés. Les reproductions à usage pédagogique et non commercial sont autorisées sous réserve de citer la source.

AVERTISSEMENT

I. Signes conventionnels utilisés dans les tableaux statistiques:

...	renseignement non disponible
-	renseignement nul
p	renseignement provisoire
e	estimation
a	chiffre inférieur à l'unité
c	carat
r	rectifié
t	tonne
tm	tonne métrique
m3	mètre cube
brl	baril
ot	once troy
Eur	euro
XDR	Droits de Tirages Spéciaux (DTS)
USD	dollar américain
GBP	livre sterling
CDF	franc congolais (Fc)
MN	monnaie nationale
ME	monnaies étrangères
BTR	billet de trésorerie

II. Principales abréviations utilisées:

GCM	Gécamines
INS	Institut National de la Statistique
IRES	Institut de Recherches Economiques et Sociales
OCC	Office Congolais de Contrôle
ONC	Office National du Café
PIB	Produit intérieur brut
CEEC	Centre d'Evaluation, d'Expertise et de Certification des Substances Minérales précieuses et Semi-Précieuses
C.F.M.K.	Chemin de Fer Matadi Kinshasa
AID	Autres Institutions de Dépôts (Banques créatrices de monnaie)
BCC	Banque Centrale du Congo
CADECO	Caisse d'Epargne du Congo
S.N.EL	Société Nationale d'Electricité
REGIDESO	Régie de Distribution d'Eau
RVF	Régie des Voies Fluviales
SCTP	Société Commerciale des Transports et des Ports (ex ONATRA)
SEP-CONGO	Services des Entreprises Pétrolières Congolaises
SOCIR	Société Congolo-Italienne de Raffinage

TABLE DES MATIERES

PAGES

STATISTIQUES ECONOMIQUES, FINANCIERES ET MONETAIRES A FIN FEVRIER 2016

I. EVOLUTION DE L'ACTIVITE ECONOMIQUE

1.	Evolution de la croissance économique et de la population	1
2.	Production minière et métallurgique.....	2
3.	Production agricole d'exportation et d'industries alimentaires.....	3
4.	Production et consommation du ciment.....	4
5.	Production de la raffinerie d'hydrocarbure.....	5
6.	Production et consommation d'eau et d'électricité.....	6
7.	Consommation des produits pétroliers.....	7
8.	Evolution des principaux indices d'activité économique.....	8
9.	Evolution des indices de volume de la consommation.....	9
10.	Volume des produits enregistrés à l'arrivée au port public de Kinshasa.....	10
11.	Volume des marchandises embarquées et débarquées au port de Matadi.....	11
12.	Trafic des marchandises et voyageurs par la SCTP.....	12
13.	Indice hebdomadaire des prix de détail à Kinshasa établi par la BCC.....	13
14.	Indice hebdomadaire des prix de détail à Lubumbashi établi par la BCC.....	14
15.	Indice hebdomadaire des prix de détail à Goma établi par la BCC.....	15
16.	Indice hebdomadaire des prix de détail à Bukavu établi par la BCC.....	16
17.	Indice hebdomadaire des prix de détail à Kisangani établi par la BCC.....	17
18.	Indice hebdomadaire des prix de détail à Bandundu établi par la BCC.....	18
19.	Indice hebdomadaire des prix de détail à couverture nationale établi par la BCC.....	19
20.	Variations mensuelles de l'indice hebdomadaire des prix moyen de détail à Kinshasa calculées par la BCC (par groupes d'articles).....	20
21.	Indice des prix de détail à Kinshasa établis par l'IRES.....	21
22.	Indice des prix à la consommation des ménages à Kinshasa établi par US-EMBASSY, Econ.....	22
23.	Variations des indices des prix à la consommation	23
24.	Evolution des prix produits pétroliers.....	24
25.	Indice des prix moyens des produits pétroliers.....	25
26.	Evolution des tarifs d'eau.....	26
27.	Evolution des tarifs d'électricité.....	27
28.	Aperçu graphique.....	28-31

II. FINANCES PUBLIQUES

1.	Situation de Trésorerie de l'Etat.....	32-33
2.	Recettes publiques.....	34-35
3.	Dépenses publiques.....	36-37
	Aperçu graphique.....	38-40

III. RELATIONS ECONOMIQUES EXTERIEURES

1.	Evolution mensuelle des cours moyens de la monnaie nationale par rapport au USD.....	41
2.	Evolution du taux de change du dollar sur le marché.....	42
3.	Variations moyennes mensuelles des cours de change en pourcentage.....	43
4.	Cours moyens de change interbancaires.....	44
5.	Volume des transactions sur le marché de change.....	45
6.	Exécution du budget en devises de la Banque Centrale du Congo.....	46
7.	Position nette de change des banques agréées.....	47
8.	Evolution des cours des matières premières d'origine minérale.....	48
8 bis.	Evolution des cours des matières premières d'origine agricole.....	48
9.	Evolution des valeurs d'exportation du diamant.....	49
10.	Service de la dette par groupes de créanciers.....	50

11.	Evolution mensuelle du service de la dette par groupes de créanciers.....	51
12.	Evolution mensuelle des réserves de change.....	52
	Aperçu graphique.....	53-54
IV.	MONNAIE ET CREDIT	
1.	Situation des institutions des dépôts en millions de CDF.....	55
2.	Liquidités monétaires et quasi-monétaires.....	56
3.	Situation des institutions des dépôts en millions de USD.....	57
4.	Bilan analytique de la Banque Centrale du Congo.....	58
5.	Situation nette de la Banque Centrale du Congo.....	59
6.	Situation nette des Autres Institutions des Dépôts(AID).....	60
7.	Ventilation des émissions monétaires par coupure.....	61
8.	Ventilation des émissions monétaires en volume.....	62
9.	Origine des variations de la masse monétaire en milliers de CDF.....	63
10.	Origine des variations de la masse monétaire en pourcentage.....	64
11.	Situation des Avoirs Extérieurs Nets des organismes monétaires.....	65
12.	Avoirs Extérieurs Nets de la Banque Centrale du Congo en millions de CDF.....	66
13.	Avoirs Extérieurs Nets de la Banque Centrale du Congo en millions de USD.....	67
14.	Guichets de refinancement en millions de CDF.....	68
15.	Analyse des concours à l'économie.....	69
16.	Encours des crédits à décaissement suivant les monnaies de contrat.....	70
17.	Les emplois des Autres Institutions de Dépôts (AID).....	71
18.	Taux d'intérêt appliqués par la Banque Centrale du Congo.....	72
19.	Taux d'intérêt appliqués par les AID sur les transactions en monnaie nationale.....	73
20.	Taux d'intérêt appliqués par les AID sur les transactions en monnaie étrangères.....	73
	Aperçu graphique.....	74-75

Tableau I.1.

EVOLUTION DE LA CROISSANCE ECONOMIQUE ET DE LA POPULATION

	2005	2006	2007	2008	2009	2010	2011	2012 (p)	2013 (p)	2014 (p)	2015 (1)(e)
Produit Intérieur Brut (à prix courants) (en milliards de CDF) (en milliards de USD)	5 670,1 12,0	6 767,5 14,5	8 648,9 16,7	11 067,6 19,7	15 101,2 18,7	19 536,7 21,6	23 759,4 25,8	26 954,6 29,3	30 051,2 32,7	33 224,0 35,9	34 804,9 37,4
P.I.B./habitant (en USD courants)	221,5	260,1	292,7	335,3	309,6	346,8	404,2	446,2	484,0	514,0	520,6
Produit Intérieur Brut (à prix constants de 2005) (en milliards de CDF) (en milliards de USD)	5 670,1 12,0	5 971,8 12,6	6 345,6 13,4	6 740,6 14,2	6 933,1 14,6	7 425,9 15,7	7 936,4 16,8	8 498,8 17,9	9 219,7 19,5	10 092,8 21,3	10 872,0 22,9
Taux de croissance du P.I.B. (en %)	6,3	5,3	6,3	6,2	2,9	7,1	6,9	7,1	8,5	9,5	7,7
P.I.B. / habitant (en USD constant de 2005)	221,5	226,7	234,2	241,9	241,9	252,0	262,0	273,0	288,3	305,2	319,5
Taux de croissance du P.I.B / hab. (en %)	3,3	2,4	3,3	3,3	0,0	4,2	4,0	4,2	5,6	5,9	4,7
Taux d'inflation fin période (*)	21,3	18,2	10,0	27,6	53,4	9,8	15,4	5,7	1,1	1,3	1,6
Taux d'inflation moyenne annuelle (*)	21,6	13,1	16,7	18,0	46,1	23,5	15,5	9,3	1,2	1,2	1,8
Population résidente (**) (en milliers d'habitants)	54 030,0	55 590,0	57 190,0	58 820,0	60 490,0	62 190,0	63 930,0	65 710,0	67 510,0	69 804,7	71 829,1
Taux de croissance de la population résidente	2,9	2,9	2,9	2,9	2,8	2,8	2,8	2,8	2,7	3,4	2,9

Source : Direction de la Recherche et des Statistiques, Service des Statistiques Economiques.

(*) Pour l'inflation en 2015, il s'agit respectivement des taux en glissement et en moyenne annuels calculés par la BCC à la 8ème semaine de février 2016.

(**) Source : Fonds des Nations Unies pour la population (FNUAP).

(1) Estimations sur base des réalisations de production à fin septembre 2015.

Tableau I.2.

PRODUCTION MINIERE ET HYDROCARBURE

PERIODES	Cuivre (t.m.)	Cobalt (t.m.)	Zinc (t.m.)	Diamant Industriel (1000 c)	Diamant artisanal (1000 c)	Or brut (Kilo)	Cassitérite (t.m.)	Wolframite (t.m.)	Coltan (t.m.)	Pétrole brut (brls)
1994	30 642	3 631	595	4 882	11 377	780	9 530 093
1995	34 958	3 967	4 516	5 679	16 345	1 180	10 086 782
1996	40 147	6 067	3 159	6 803	15 437	1 252	10 706 907
1997	37 658	3 003	1 660	6 419	15 558	394	10 145 705
1998	38 236	3 871	1 147	6 831	19 252	151	9 444 255
1999	31 225	2 308	-	4 788	15 328	829	8 650 429
2000	30 821	3 738	214	4 640	11 366	1 451	8 459 032
2001	37 845	11 637	1 014	6 355	11 843	1 512	259	9 379 819
2002	27 359	11 865	828	6 326	16 176	2 154	577	157,5	156,9	8 425 213
2003	16 359	7 929	4 886	7 840	19 141	818,54	1 728	-	109,8	9 246 363
2004	19 019	10 247	15 057	7 856	21 660	1 202	9 545	163,0	77,4	10 118 587
2005	28 462	16 242	15 109	5 760	29 447	2 244	8 950	484,7	152,2	9 216 249
2006	97 360	15 384	33 784	2 914	26 034	254	8 439	1 311,7	390,4	9 008 848
2007	96 391	17 886	33 809	1 047	27 223	122	14 694	1 193,7	393,5	8 816 314
2008	335 066	42 461	15 465	806,6	20 146	150	19 719	715,0	630,0	8 365 264
2009	309 181	56 258	19 636	1 008	16 871	220	15 512	351,8	463,7	9 382 311
2010	497 537	97 693	9 223	-	16 964	173,8	16 963	77,0	279,0	8 628 042
2011	499 198	99 475	14 758	997	17 601	414	18 598	45,2	382,9	8 557 920
2012	619 942	86 433	10 572	569	19 154	4 529	18 981	71,0	585,5	8 545 450
2013	922 016	76 593	12 114	246	16 653	6 112	6 231	115,3	500,0	8 351 350
Janvier	59 364	5 958	556	26,18	931	191	369,3	41,20	10,7	764 429
Février	59 147	5 498	673	85,97	1 199	228	657,1	1,99	52,1	686 073
Mars	69 221	5 420	561	25,53	1 231	326	251,3	11,74	40,2	722 474
Avril	86 404	9 232	950	17,56	1 273	199	608,0	7,30	93,7	678 948
Mai	79 492	7 537	568	10,33	1 398	264	628,3	2,50	17,8	709 473
Juin	73 474	6 040	801	13,02	1 343	275	762,3	1,50	90,9	694 238
Juillet	81 280	7 667	1 605	5,96	1 392	279	492,3	11,00	25,3	659 976
Août	68 149	6 149	1 581	9,11	1 470	232	545,8	6,25	42,3	707 917
Septembre	82 465	5 558	1 234	18,34	1 735	271	516,9	8,63	32,8	720 706
Octobre	105 920	6 123	1 018	10,10	1 679	634	452,2	7,44	35,9	675 345
Novembre	79 617	5 785	1 432	12,16	1 560	1 534	475,4	8,03	31,5	656 587
Décembre	77 483	5 625	1 135	11,50	1 443	1 678	472,6	7,73	26,7	675 183
2014 (p)	1 030 129	75 560	12 737	244	14 663	23 937	7 295	16,3	1 140,4	8 362 023
Janvier	84 880	6 053	1 212	9,86	1 508	1 766	649,0	1,87	116,7	675 225
Février	75 117	4 808	910	16,66	1 469	1 727	438,8	3,00	37,9	630 367
Mars	76 058	5 485	1 252	22,69	1 145	1 479	831,8	4,60	43,5	705 973
Avril	86 601	5 525	1 087	22,50	1 061	1 040	562,4	0,60	167,1	688 757
Mai	89 538	6 494	1 190	21,44	1 751	1 687	813,9	0,38	163,3	700 199
Juin	83 244	6 550	900	22,68	1 241	1 801	514,6	2,00	167,3	736 075
Juillet	100 076	6 586	1 111	22,33	874	1 930	714,3	1,83	137,3	719 101
Août	87 065	6 387	1 283	19,74	770	2 371	880,0	2,00	170,2	718 055
Septembre	80 677	6 248	855	21,15	1 289	2 382	1 000,4	-	101,7	692 717
Octobre	97 281	7 257	1 134	21,79	1 137	2 205	446,3	-	27,6	680 047
Novembre	83 665	7 117	1 294	21,66	1 670	2 102	322,0	-	7,8	705 550
Décembre	85 929	7 050	507	21,54	750	3 446	121,9	-	0,0	709 958
2015 (p)	1 039 007	83 529	12 675	1 467,82	14 287	31 878	8 304	106	2 102	8 247 348
Janvier	100 817	6 842	758	86,58	951	2 647	979,2	-	108,5	738 979
Février	83 447	6 087	1 290	113,83	975	2 481	581,3	-	118,8	648 857
Mars	89 937	7 388	776	102,05	1 139	2 745	510,6	-	174,5	700 083
Avril	86 583	6 893	1 146	123,00	1 178	2 012	637,3	-	224,6	661 600
Mai	75 749	6 084	1 002	113,60	965	3 026	663,4	25,90	254,2	720 214
Juin	103 385	7 460	1 343	127,87	1 151	3 280	610,0	24,51	209,3	684 494
Juillet	96 945	7 008	1 428	147,35	654	2 279	677,6	4,22	179,4	705 502
Août	81 583	7 134	1 512	166,67	1 232	2 566	640,6	8,15	188,8	673 343
Septembre	88 263	7 531	1 035	142,12	1 379	3 114	642,9	8,69	173,4	630 796
Octobre	80 571	7 086	1 319	1,75	1 756	2 310	957,7	9,09	122,8	707 932
Novembre	76 436	6 867	881	192,76	1 341	2 225	672,4	1,80	144,1	688 269
Décembre	75 291	7 151	187	150,24	1 568	3 192	730,5	24,00	203,6	687 279
2016 (p)	-	-	-	-	-	-	-	-	-	682 407
Janvier	682 407
Février

Sources : Ministère des Mines, C.E.E.C., Sociétés Minières et Sociétés pétrolières.

Tableau I.3.

PRODUCTION AGRICOLE D'EXPORTATION ET D'INDUSTRIES ALIMENTAIRES

PERIODES	CAFE (t)			CACAO (t)	CAOUT-CHOUC (t)	HUILE DE (t)		BOIS (m ³)			FARINE DE FROMENT (t)	BOISSONS (hl)	
	Robusta	Arabica	Total			PALME	PALMI-STES	Grumes	Sciés	Placages		ALCOOL.	GAZEUSES
1994	54 736	7 816	62 552	6 224	2 932	17 052	1 375	119 186	42 125	7 533	104 087	1 606 832	682 217
1995	46 795	13 866	60 661	2 120	2 890	19 563	780	111 520	44 666	7 868	119 549	2 630 403	686 670
1996	44 486	8 456	52 942	3 468	3 095	18 612	861	121 551	55 013	7 718	123 381	2 321 846	678 080
1997	18 897	4 142	23 039	3 295	3 333	16 781	360	97 830	30 933	5 636	131 419	1 717 968	680 360
1998	30 408	8 579	38 987	3 131	3 216	16 883	611	105 248	38 210	5 702	117 244	1 613 290	758 331
1999	22 311	2 119	24 430	2 975	1 799	6 102	486	40 133	20 263	1 022	88 679	1 125 358	647 678
2000	14 421	2 459	16 880	2 827	2 029	4 490	159	16 478	8 215	233	106 251	1 385 186	717 709
2001	5 587	2 396	7 983	2 397	2 099	4 472	719	14 437	18 004	-	90 070	1 333 419	598 110
2002	6 078	2 707	8 785	2 617	1 351	4 663	313	16 854	28 010	7	88 095	1 162 796	695 404
2003	3 537	2 408	5 945	1 216	3 240	13 119	696	60 626	20 369	8 731	154 373	1 485 850	925 075
2004	4 406	2 372	6 778	1 386	2 838	12 797	603	92 829	34 616	5 005	184 915	1 911 061	1 174 293
2005	4 309	3 883	8 192	1 289	5 578	17 531	111	117 844	30 062	7 764	184 110	2 272 488	1 036 983
2006	3 666	4 489	8 155	950	3 269	13 024	128	150 505	25 253	6 524	185 738	2 617 178	1 244 988
2007	7 477	4 501	11 979	990	6 678	16 110	369	213 308	35 959	2 631	179 070	2 951 074	1 302 639
2008	7 453	4 693	12 146	54,9	2 505	7 176	361	140 711	46 650	...	196 152	3 320 734	1 553 928
2009	4 506	4 564	9 070	56,8	2 594	5 908	370	107 415	40 538	...	193 652	3 574 854	1 794 800
2010	3 836	5 771	9 607	44,5	2 429	6 621	366	203 528	24 951	...	173 450	3 910 700	1 830 801
2011	3 165	4 640	7 805	37,8	1 817	8 872	418	183 468	33 431	...	160 441	4 118 360	1 956 789
2012	3 161	5 141	8 302	584,6	1 740	7 181	1 249	186 234	33 943	...	155 599	4 662 800	2 109 288
2013	3 490	5 140	8 629	379,3	1 012	9 543	996	187 034	39 981	...	193 526	4 837 764	2 044 213
Janvier	154	310	463	30,5	93	406	124	13 658	2 348	...	14 127	390 123	165 180
Février	461	307	768	6,8	103	553	30	15 800	2 716	...	15 308	359 172	155 740
Mars	749	365	1 114	1,0	172	890	44	14 124	3 617	...	16 396	387 689	169 413
Avril	518	454	972	6,9	148	1 061	49	15 839	3 858	...	15 295	387 847	170 763
Mai	481	442	923	97,7	150	728	35	15 172	4 672	...	18 726	393 649	169 226
Juin	440	461	901	73,8	113	808	40	17 785	3 745	...	14 191	378 835	160 055
Juillet	231	595	826	36,4	106	872	129	18 014	4 129	...	14 774	393 073	160 872
Août	154	484	637	12,1	127	867	140	13 842	3 411	...	19 508	403 644	166 325
Septembre	168	553	721	5,6	0	819	95	15 234	2 619	...	16 052	405 516	173 036
Octobre	39	422	461	10,9	0	842	138	15 349	3 327	...	16 302	430 207	177 990
Novembre	56	326	383	24,9	0	850	86	15 930	2 739	...	16 427	438 568	181 388
Décembre	40	421	460	72,8	0	845	87	16 286	2 800	...	16 421	469 441	194 224
2014 (p)	4 115	6 291	10 406	21 057	647,4	13 113	1 319	234 811	40 371	...	195 051	5 095 405	2 226 263
Janvier	96	307	403	1 952,5	47	627	39	16 108	2 769	...	15 313	451 368	196 022
Février	326	403	730	1 953,1	78	1 043	107	16 197	2 785	...	16 087	406 325	165 460
Mars	518	248	767	1 685,0	178	1 265	143	16 153	2 777	...	16 794	427 660	182 912
Avril	480	326	806	1 745,0	123	1 394	140	16 175	2 781	...	16 388	431 981	188 583
Mai	422	811	1 234	1 426,5	25	978	97	19 587	3 368	...	16 149	440 732	195 145
Juin	461	749	1 210	1 727,3	30	1 061	105	23 719	4 078	...	16 351	422 396	175 158
Juillet	307	595	902	1 904,0	34	1 148	119	26 145	4 495	...	16 424	417 975	169 140
Août	269	590	860	1 770,5	34	1 074	107	19 155	3 293	...	16 330	419 774	182 570
Septembre	168	500	669	1 744,5	33	1 138	117	19 590	3 368	...	16 232	420 259	195 145
Octobre	375	546	921	1 714,7	31	1 151	118	20 075	3 451	...	16 347	419 208	192 217
Novembre	355	588	943	1 718,9	21	1 135	115	20 635	3 548	...	16 379	394 789	176 645
Décembre	337	626	963	1 715,2	14	1 098	111	21 272	3 657	...	16 255	442 938	207 266
2015 (p)	3 499	6 193	9 692	10 429	3 273	13 423	1 361	250 515	43 070	...	202 703	4 849 949	2 223 622
Janvier	346	442	788	980,3	230	1 116	113	20 954	3 603	...	16 188	428 342	196 241
Février	538	325	863	1 015,8	352	1 128	115	20 661	3 552	...	16 298	384 659	179 873
Mars	346	266	612	563,6	399	1 114	113	20 962	3 604	...	16 309	399 163	182 569
Avril	346	275	621	474,4	245	1 120	114	20 859	3 586	...	16 256	410 952	193 731
Mai	307	500	807	847,3	276	1 115	113	20 941	3 600	...	16 253	403 412	180 065
Juin	154	750	903	588,7	246	1 119	113	20 875	3 589	...	16 254	386 755	175 061
Juillet	403	672	1 075	1 548,2	248	1 119	114	20 860	3 586	...	16 270	403 141	177 681
Août	134	510	644	638,6	255	1 118	113	20 892	3 592	...	16 265	411 656	188 214
Septembre	230	644	874	925,2	254	1 119	113	20 876	3 589	...	16 256	400 824	185 283
Octobre	256	609	865	1 037,3	255	1 118	113	20 876	3 589	...	16 252	418 549	184 264
Novembre	207	587	794	867,0	256	1 118	113	20 881	3 590	...	20 053	394 904	183 263
Décembre	231	613	844	943,2	257	1 118	113	20 878	3 589	...	20 049	407 592	197 380
2016 (p)	-	-	-	-	-	-	-	-	-	-	39 954	761 289	388 322
Janvier	20 030	399 696	202 993
Février	19 924	361 593	185 330

Sources : Office National du Café, Plantations et Huileries du Congo, Ministère de l'Environnement et brasseries.

TABLEAU I.4.**PRODUCTION ET CONSOMMATION DE CIMENT**

(en tonnes métriques)

PERIODES	CIMENT PORTLAND NORMAL			
	Production	Consommation locale	Exportation	Stock ⁽¹⁾
1994	154 411	138 042	29 199	10 300
1995	195 461	184 562	14 515	5 305
1996	240 790	223 369	7 123	15 692
1997 ⁽³⁾⁽⁴⁾	124 929	123 332	7 948	3 530
1998 ⁽⁵⁾	134 324	128 067	300	5 971
1999	159 084	136 505	22 704	4 895
2000 ⁽⁶⁾	160 709	132 121	27 167	5 213
2001 ⁽⁷⁾	192 123	127 927	55 230	14 178
2002	233 943	171 492	61 660	14 969
2003	315 427	252 482	64 815	13 100
2004	416 624	343 819	71 555	14 350
2005	521 368	415 665	76 858	43 196
2006	519 233	450 592	80 820	31 016
2007	530 196	476 909	56 439	27 865
2008	411 212	374 112	33 408	31 557
2009	460 344	385 798	62 723	43 380
2010	489 745	427 242	58 519	47 364
2011	457 761	420 268	37 958	46 899
2012	413 181	385 206	29 807	45 068
2013	446 610	420 975	26 894	43 809
Janvier	22 457	19 854	2 000	45 671
Février	37 409	34 810	2 300	45 969
Mars	43 387	39 849	3 450	46 057
Avril	24 375	23 505	1 600	45 328
Mai	45 633	43 027	2 300	45 633
Juin	40 555	37 367	2 850	45 971
Juillet	43 087	40 746	2 620	45 692
Août	42 972	39 652	2 700	46 312
Septembre	38 356	38 764	2 042	43 862
Octobre	38 115	37 112	986	43 879
Novembre	39 376	35 516	3 145	44 593
Décembre	30 888	30 772	900	43 809
2014 ^(p)	329 205	316 911	12 573	43 530
Janvier	32 775	29 318	3 286	43 980
Février	26 381	22 441	2 510	45 410
Mars	20 497	20 912	1 000	43 994
Avril	36 210	33 968	2 727	43 509
Mai	29 314	29 164	-	43 659
Juin	25 036	24 404	300	43 991
Juillet	29 202	27 691	800	44 702
Août	27 108	26 198	1 350	44 262
Septembre	21 072	20 016	600	44 718
Octobre	23 371	24 590	-	43 500
Novembre	28 605	28 590	-	43 515
Décembre	29 635	29 620	-	43 530
2015 ^(p)	398 749	397 970	1 122	43 187
Janvier	28 233	28 044	-	43 719
Février	25 772	25 954	-	43 538
Mars	31 325	31 302	-	43 561
Avril	34 114	33 308	822	43 545
Mai	37 449	37 479	-	43 515
Juin	38 287	38 201	-	43 601
Juillet	41 175	41 245	-	43 531
Août	37 247	36 924	300	43 554
Septembre	37 092	37 227	-	43 419
Octobre	37 643	38 088	-	42 974
Novembre	27 497	27 489	-	42 982
Décembre	22 913	22 708	-	43 187
2016 ^(p)	51 016	51 104	-	43 099
Janvier	28 257	27 770	-	43 674
Février	22 758	23 333	-	43 099

Sources : Sociétés productrices de ciment.

(1) Stock fin période.

Tableau I.5.

PRODUCTION DE LA RAFFINERIE D'HYDROCARBURES
(tonnes métriques)

	2000	2001	2002	2003	2004	2005	2006	2007	2008	2009	2010	2011	2012	2013				2014				2015				2016											
														1 ^{er} T.	2 ^e T.	3 ^e T.	4 ^e T.	1 ^{er} T.	2 ^e T.	3 ^e T.	4 ^e T.	1 ^{er} T.	2 ^e T.	3 ^e T.	4 ^e T.	1 ^{er} T.											
1. Brut traité (1)	-	-	-	-	-	-	-	-	-	-	-	-	-	-	-	-	-	-	-	-	-	-	-	-	-	-	-	-	-	-	-	-	-	-	-	-	-
2. Consommation de la raffinerie et pertes	671	547	-	-	395	-	-	554	99	-	304	96	-	-	-	-	119	-	-	-	-	-	100	-	-	-	-	-	-	-	-	-	-	-	-	-	-
3. Production totale	-	-	-	-	-	-	-	-	-	-	-	-	-	-	-	-	-	-	-	-	-	-	-	-	-	-	-	-	-	-	-	-	-	-	-	-	-
Gaz liquéfié	-	-	-	-	-	-	-	-	-	-	-	-	-	-	-	-	-	-	-	-	-	-	-	-	-	-	-	-	-	-	-	-	-	-	-	-	-
Essence super	-	-	-	-	-	-	-	-	-	-	-	-	-	-	-	-	-	-	-	-	-	-	-	-	-	-	-	-	-	-	-	-	-	-	-	-	-
A.T.K. et pétrole	-	-	-	-	-	-	-	-	-	-	-	-	-	-	-	-	-	-	-	-	-	-	-	-	-	-	-	-	-	-	-	-	-	-	-	-	-
Gasoil	-	-	-	-	-	-	-	-	-	-	-	-	-	-	-	-	-	-	-	-	-	-	-	-	-	-	-	-	-	-	-	-	-	-	-	-	-
Fuel Oil	-	-	-	-	-	-	-	-	-	-	-	-	-	-	-	-	-	-	-	-	-	-	-	-	-	-	-	-	-	-	-	-	-	-	-	-	-
4. Ventes sur le marché intérieur	121 352	84 667	-	-	-	-	-	-	-	-	-	-	-	-	-	-	-	-	-	-	-	-	-	-	-	-	-	-	-	-	-	-	-	-	-	-	-
5. Exportations	-	-	-	-	-	-	-	-	-	-	-	-	-	-	-	-	-	-	-	-	-	-	-	-	-	-	-	-	-	-	-	-	-	-	-	-	-
6. Variation des stocks	-121 352	-84 667	-	-	-	-	-	-	-	-	-	-	-	-	-	-	-	-	-	-	-	-	-	-	-	-	-	-	-	-	-	-	-	-	-	-	-

Source : SOCIR.

(1) = (3+4+5+6)

Tableau I.6.

PRODUCTION ET CONSOMMATION D'EAU ET D'ELECTRICITE

PERIODES	EAU POTABLE (10 ³ m ³)		ELECTRICITE (10 ³ kwh)	
	production	consommation	production	consommation
2005	228 401	134 078	7 128 328	4 496 293
2006	235 068	141 288	7 628 775	5 696 823
2007	242 341	139 181	7 543 315	4 636 039
2008	245 253	145 826	7 495	5 201
2009	273 179	153 036	7 665	6 104
2010	283 202	156 544	7 454	6 630
2011	277 246	165 273	7 010	6 781
2012	271 760	166 868	7 547	6 678
2013	285 876	169 308	8 349	7 424
Janvier	23 172	13 815	671	520
Février	20 791	13 278	591	632
Mars	22 291	13 444	677	579
Avril	22 788	13 707	656	601
Mai	23 731	13 577	679	628
Juin	24 637	13 884	699	644
Juillet	25 144	14 574	684	655
Août	25 435	14 647	743	627
Septembre	24 361	14 466	722	653
Octobre	25 079	14 761	742	611
Novembre	23 650	14 376	731	630
Décembre	24 797	14 779	755	645
2014 ^(p)	298 099	176 350	9 032	7 716
Janvier	25 024	14 615	841	658
Février	23 123	14 047	674	599
Mars	24 953	14 488	745	592
Avril	25 274	14 844	711	582
Mai	24 975	14 913	749	643
Juin	25 283	14 570	767	670
Juillet	26 217	15 071	798	671
Août	25 850	14 791	786	683
Septembre	24 868	14 954	749	688
Octobre	24 366	14 935	754	685
Novembre	22 887	14 274	726	627
Décembre	25 278	14 849	733	619
2015 ^(p)	310 695	176 690	6 630	5 439
Janvier	26 767	14 515	816	594
Février	22 781	14 133	685	533
Mars	24 453	14 545	745	552
Avril	25 161	14 736	712	528
Mai	26 553	14 166	739	624
Juin	25 915	14 791	717	663
Juillet	27 223	15 018	769	629
Août	26 166	14 643	709	655
Septembre	26 183	14 992	738	660
Octobre	27 017	15 246
Novembre	25 965	14 938
Décembre	26 511	14 967
2016 ^(p)	-	-	-	-
Janvier
Février

Source : REGIDESO et SNEL.

Tableau I.7.

CONSOMMATION DES PRODUITS PETROLIERS

(en m³)

PERIODES	ESSENCE AUTO	CARBURANT AVIATION (1)	PETROLE	GASOIL	FUEL OIL	HUILES	TOTAL
2004	172 448	158 044	5 032	183 760	37 241	1 550	558 075
2005	209 545	198 928	13 139	232 175	43 714	1 988	699 489
2006	224 298	254 565	11 277	251 075	46 571	2 430	790 215
2007	250 655	210 400	6 504	280 220	46 970	1 809	796 558
2008	259 856	184 070	9 840	340 507	46 054	3 239	843 567
2009	266 914	168 998	16 676	332 898	43 613	3 122	832 221
2010	300 674	182 002	9 374	345 425	47 930	3 161	888 565
2011	338 792	181 155	10 909	497 887	45 696	2 107	1 076 547
2012	341 677	174 889	5 609	489 039	40 649	2 959	1 054 821
2013 (P)	387 838	184 031	3 286	545 903	37 894	660	1 159 611
Janvier	32 279	14 116	422	41 557	1 880	120	90 374
Février	25 829	12 759	208	42 674	2 979	41	84 490
Mars	28 870	15 279	342	38 604	4 645	77	87 818
Avril	29 050	14 969	376	41 886	2 714	0	88 996
Mai	34 990	14 666	245	47 839	4 170	159	102 070
Juin	30 600	14 378	289	39 456	1 560	-1	86 282
Juillet	34 685	15 480	199	51 564	4 066	263	106 257
Août	33 841	16 883	285	44 302	3 478	0	98 789
Septembre	31 680	16 258	175	42 314	3 098	0	93 526
Octobre	36 143	16 635	142	49 399	2 750	0	105 070
Novembre	33 104	16 476	422	50 806	3 675	0	104 484
Décembre	36 763	16 132	179	55 501	2 879	0	111 454
2014 (P)	880 762	355 119	5 209	1 390 806	50 476	5	2 682 377
Janvier	30 869	14 690	221	46 966	2 888	-	95 634
Février	31 245	14 126	239	46 133	2 545	-	94 288
Mars	36 432	15 843	263	53 712	2 924	-	109 174
Avril	33 529	14 769	161	53 110	3 140	-	104 710
Mai	31 894	13 948	229	45 778	2 332	-	94 181
Juin	30 810	16 652	184	50 856	2 824	-	101 326
Juillet	36 889	16 506	334	54 901	3 410	-	112 040
Août	36 990	15 898	170	55 393	2 958	-	111 409
Septembre	39 388	15 286	202	54 072	2 288	5	111 240
Octobre	39 831	14 800	209	65 259	2 607	-	122 706
Novembre	35 023	13 955	211	48 112	1 645	-	98 946
Décembre	39 208	14 655	218	69 212	1 068	-	124 361
2015 (P)	458 657	173 990	2 566	747 304	19 846	-	1 402 363
Janvier	38 020	14 466	213	60 861	1 773	-	115 333
Février	38 020	14 470	213	60 861	1 773	-	115 338
Mars	38 416	14 529	215	63 645	1 538	-	118 342
Avril	38 152	14 488	214	61 789	1 695	-	116 338
Mai	38 363	14 522	215	63 273	1 570	-	117 942
Juin	38 194	14 495	214	62 086	1 670	-	116 659
Juillet	38 229	14 501	214	62 331	1 649	-	116 924
Août	38 271	14 507	214	62 625	1 624	-	117 241
Septembre	38 242	14 502	214	62 421	1 642	-	117 021
Octobre	38 260	14 505	214	62 547	1 631	-	117 157
Novembre	38 239	14 502	214	62 402	1 643	-	117 000
Décembre	38 248	14 503	214	62 465	1 638	-	117 069
2016 (P)	-	-	-	-	-	-	-
Janvier
Février

Source : SEP-CONGO.

(1) = AVGAS + Jet A1

Tableau I.8.

EVOLUTION DES PRINCIPAUX INDICES D'ACTIVITE ECONOMIQUE

(Base 2009 = 100)

PERIODES	PRODUCTION MINIERE							PRODUCTION			MANUTENTION DANS LES PRINCIPAUX PORTS (1)
	CUIVRE	COBALT	ZINC	DIAMANT	OR BRUT	PETROLE BRUT	INDICE GENERAL	CIMENT	EAU POTABLE	ELECTRICITE	
2007	31,2	31,8	172,2	158,1	55,2	94,0	32,5	115,2	88,7	98,4	88,9
2008	108,4	75,5	78,8	117,2	68,1	89,2	82,0	89,3	89,8	97,8	95,9
2009	100,0	100,0	100,0	100,0	100,0	100,0	100,0	100,0	100,0	100,0	100,0
2010	160,9	173,7	47,0	94,9	80,9	92,0	156,4	108,2	103,7	97,2	99,1
2011	161,5	176,8	75,2	104,0	188,1	91,2	158,7	98,8	101,5	91,5	121,6
2012	200,5	153,6	53,8	110,3	2 057,3	92,9	160,8	89,8	99,5	98,5	118,3
2013	298,2	136,1	61,7	94,5	2 776,5	88,2	185,8	97,0	104,6	108,9	117,3
Janvier	230,4	127,1	34,0	64,2	1 042,6	92,4	155,0	58,5	101,8	105,0	111,1
Février	229,6	117,3	41,1	86,2	1 242,5	86,8	149,3	97,5	91,3	92,5	103,5
Mars	268,7	115,6	34,3	84,3	1 778,6	90,7	162,5	113,1	97,9	106,0	108,1
Avril	335,4	196,9	58,1	86,6	1 084,4	88,8	232,1	63,5	100,1	102,6	105,0
Mai	308,5	160,8	34,7	94,5	1 437,9	84,4	202,1	119,0	104,2	106,3	128,9
Juin	285,2	128,8	49,0	91,0	1 498,2	90,5	175,8	105,7	108,2	109,4	123,8
Juillet	315,5	163,5	98,1	93,8	1 521,8	92,2	206,7	112,3	110,5	107,0	104,4
Août	264,5	131,2	96,6	99,2	1 264,3	86,4	170,0	112,0	111,7	116,3	108,1
Septembre	320,1	118,6	75,4	117,7	1 478,1	84,0	182,4	100,0	107,0	113,0	96,6
Octobre	411,1	130,6	62,2	113,3	3 458,2	86,4	223,0	99,4	110,2	116,2	125,3
Novembre	309,0	123,4	87,5	105,5	8 361,2	89,0	187,6	102,6	103,9	114,5	138,1
Décembre	300,7	120,0	69,3	97,6	9 149,5	86,4	183,4	80,5	108,9	118,2	154,3
2014 (P)	331,8	134,3	64,9	83,4	10 873,6	89,1	204,5	71,5	109,1	117,8	124,8
Janvier	328,1	129,1	74,1	101,9	9 628,3	86,4	199,2	85,4	109,9	131,6	119,2
Février	290,3	102,6	55,6	99,7	9 414,0	80,6	170,3	68,8	101,6	105,5	117,3
Mars	294,0	117,0	76,5	78,3	8 064,4	90,3	178,8	53,4	109,6	116,6	130,5
Avril	334,7	117,9	66,5	72,7	5 669,0	88,1	191,4	94,4	111,0	111,2	121,1
Mai	346,1	138,5	72,7	118,9	9 197,0	89,6	210,5	76,4	109,7	117,2	130,1
Juin	321,7	139,7	55,0	84,8	9 819,9	94,1	203,0	65,3	111,1	120,0	116,1
Juillet	386,8	140,5	67,9	60,2	10 521,2	92,0	227,2	76,1	115,2	125,0	142,0
Août	336,5	136,2	78,4	53,0	12 923,8	91,8	209,2	70,7	113,6	123,1	129,6
Septembre	311,8	133,3	52,3	87,9	12 986,0	88,6	198,7	54,9	109,2	117,2	119,1
Octobre	376,0	154,8	69,3	77,8	12 017,4	87,0	232,9	60,9	107,0	118,1	121,7
Novembre	323,4	151,8	79,1	113,5	11 456,5	90,2	212,2	74,6	100,5	113,7	125,6
Décembre	332,1	150,4	31,0	51,7	18 785,8	90,8	220,8	77,3	111,0	114,7	125,2
2015 (P)	334,6	148,5	64,6	88,1	14 480,8	87,9	217,1	86,6	113,7	115,3	128,0
Janvier	389,7	145,9	46,3	69,6	14 430,1	94,5	234,7	73,6	117,6	127,7	129,0
Février	322,5	129,8	78,8	73,1	13 526,4	83,0	201,2	67,2	100,1	107,2	123,5
Mars	347,6	157,6	47,4	83,3	14 964,9	89,5	227,0	81,7	107,4	116,6	117,1
Avril	334,6	147,0	70,0	87,3	10 965,2	84,6	212,9	88,9	110,5	111,5	131,2
Mai	292,8	129,8	61,2	72,4	16 496,8	92,1	195,4	97,6	116,6	115,8	152,2
Juin	399,6	159,1	82,1	85,8	17 882,3	87,5	249,2	99,8	113,8	112,3	122,7
Juillet	374,7	149,5	87,2	53,8	12 421,9	90,2	229,9	107,3	119,6	120,3	117,1
Août	315,3	152,2	92,4	93,8	13 986,8	86,1	212,0	97,1	114,9	111,0	129,3
Septembre	341,1	160,6	63,2	102,1	16 977,5	80,7	228,4	96,7	115,0	115,5	130,0
Octobre	311,4	151,1	80,6	117,9	12 590,9	90,5	208,6	98,1	118,7
Novembre	295,4	146,5	53,8	102,9	12 128,4	88,0	199,7	71,7	114,1
Décembre	291,0	152,5	11,4	115,3	17 398,7	87,9	206,1	59,7	116,5
2016 (P)	-	-	-	-	-	87	-	66,5	-	-	-
Janvier	87,28	...	73,7
Février	-	...	59,3

(1) Il s'agit des mouvements de chargement et de déchargement aux ports de Matadi, Boma et Kinshasa.

(2) Jusqu'à 2003 : Base 1990 = 100.

Tableau I.9.

EVOLUTION DES INDICES DE VOLUME DE CONSOMMATION

(base 2009 = 100)

PERIODES	PRODUITS PETROLIERS ⁽¹⁾	CIMENT	EAU POTABLE	ELECTRICITE
2007	88,5	129,2	90,9	75,9
2008	99,4	97,0	95,3	85,2
2009	100,0	100,0	100,0	100,0
2010	106,6	110,7	102,3	108,6
2011	135,3	108,9	108,0	111,1
2012 ^(p)	132,9	99,8	109,0	109,4
2013 ^(p)	147,7	109,1	110,6	121,6
Janvier	138,4	61,8	108,3	102,2
Février	130,3	108,3	104,1	124,2
Mars	131,7	123,9	105,4	113,8
Avril	134,6	73,1	107,5	118,2
Mai	158,6	133,8	106,5	123,4
Juin	130,7	116,2	108,9	126,7
Juillet	164,5	126,7	114,3	128,7
Août	148,9	123,3	114,9	123,2
Septembre	140,5	120,6	113,4	128,4
Octobre	160,8	115,4	115,7	120,1
Novembre	160,0	110,5	112,7	123,9
Décembre	173,3	95,7	115,9	126,7
2014 ^(p)	166,5	82,1	115,2	126,4
Janvier	147,1	91,2	114,6	129,4
Février	145,7	69,8	110,1	117,8
Mars	169,7	65,0	113,6	116,3
Avril	163,5	105,7	116,4	114,4
Mai	145,9	90,7	116,9	126,3
Juin	153,9	75,9	114,2	131,8
Juillet	173,7	86,1	118,2	131,8
Août	173,6	81,5	116,0	134,2
Septembre	174,4	62,3	117,3	135,2
Octobre	196,2	76,5	117,1	134,6
Novembre	154,5	88,9	111,9	123,2
Décembre	199,4	92,1	116,4	121,8
2015 ^(p)	186,1	103,2	115,5	118,8
Janvier	183,4	87,2	113,8	116,7
Février	183,4	80,7	110,8	104,8
Mars	188,7	97,4	114,1	108,5
Avril	185,2	103,6	115,5	103,9
Mai	188,0	116,6	111,1	122,6
Juin	185,7	118,8	116,0	130,4
Juillet	186,2	128,3	117,8	123,7
Août	186,8	114,9	114,8	128,8
Septembre	186,4	115,8	117,6	129,8
Octobre	186,6	118,5	119,5	...
Novembre	186,3	85,5	117,1	...
Décembre	186,5	70,6	117,4	...
2016 ^(p)	-	79,5	-	-
Janvier	-	86,4	-	-
Février	-	72,6	-	-

(1) Non compris le carburant aviation et huiles.

Tableau I.11.

**VOLUME DES MARCHANDISES EMBARQUEES
ET DEBARQUEES AU PORT DE MATADI**

(en tonnes métriques)

PERIODES	IMPORTATIONS	EXPORTATIONS	TOTAL GENERAL
2007	1 533 669	457 654	1 991 323
2008	1 668 167	448 431	2 116 598
2009	1 932 892	323 729	2 256 621
2010	1 689 039	373 577	2 062 616
2011	2 287 802	504 359	2 792 161
2012 ^(p)	2 211 025	441 958	2 652 983
2013 ^(p)	2 297 009	397 536	2 694 545
Janvier	175 740	21 813	197 553
Février	170 027	26 003	196 030
Mars	163 975	40 474	204 449
Avril	174 148	19 909	194 057
Mai	203 947	39 983	243 930
Juin	196 260	43 175	239 435
Juillet	154 486	39 602	194 088
Août	176 626	32 631	209 257
Septembre	159 624	23 032	182 656
Octobre	205 577	37 520	243 097
Novembre	241 079	37 021	278 100
Décembre	275 520	36 373	311 893
2014 ^(p)	2 478 377	432 702	2 911 079
Janvier	198 211	27 185	225 396
Février	192 990	34 289	227 279
Mars	200 046	47 413	247 459
Avril	201 346	40 804	242 150
Mai	219 208	32 477	251 685
Juin	207 209	20 142	227 351
Juillet	216 086	66 247	282 333
Août	223 017	26 490	249 507
Septembre	204 673	32 472	237 145
Octobre	200 707	37 997	238 704
Novembre	212 331	33 353	245 684
Décembre	202 553	33 833	236 386
2015 ^(p)	1 764 325	222 124	1 986 449
Janvier	226 457	34 686	261 143
Février	224 861	16 982	241 843
Mars	202 683	26 613	229 296
Avril	220 030	28 628	248 658
Mai	254 911	40 761	295 672
Juin	210 755	24 534	235 289
Juillet	205 897	19 552	225 449
Août	218 731	30 368	249 099
Septembre
Octobre
Novembre
Décembre
2016 ^(p)	-	-	-
Janvier
Février

Source : Société Commerciale de Transport et des Ports (S.C.T.P.) ex. ONATRA.

Tableau I. 12.

TRAFIC DES MARCHANDISES ET VOYAGEURS

	2005	2006	2007	2008	2009	2010	2011	2012	2013	2014	'2015											2016			
											Janv.	Fév.	Mars	Avril	Mai	Juin	Juillet	Août	Sept.	Oct.	Nov.	Dec.	Total	Janv	Fév
I. MANUTENTION DANS LES PRINCIPAUX PORTS (tonnes)	2 071 277	2 182 714	2 329 861	2 515 707	2 622 097	2 598 163	3 188 407	3 103 141	3 074 767	3 272 395	281 874	269 817	255 859	286 662	332 555	268 216	255 914	282 450	283 984	2 517 331	-	-
I.1. Ports Maritime et fluvial																									
1. de Matadi	1 823 019	1 871 605	1 991 323	2 116 598	2 256 621	2 226 706	2 792 161	2 652 983	2 694 545	2 911 079	261 143	241 843	229 296	248 658	295 672	235 289	225 449	249 099	254 241	2 240 690
Entrées	1 455 435	1 486 812	1 533 669	1 668 167	1 932 892	1 853 129	2 287 802	2 211 025	2 297 009	2 478 377	226 457	224 861	202 683	220 030	254 911	210 755	205 897	218 731	-	-	-	-	1 764 325	-	-
Sorties	367 584	384 793	457 654	448 431	323 729	373 577	504 359	441 958	397 536	432 702	34 686	16 982	26 613	28 628	40 761	24 534	19 552	30 368	-	-	-	-	222 124	-	-
2. de Boma	111 084	186 020	168 255	193 633	168 528	153 839	189 797	228 926	194 233	186 183	9 834	12 088	12 893	20 830	20 230	21 924	12 010	16 941	17 875	144 625
Entrées	90 242	147 355	126 341	158 857	144 044	138 632	167 468	199 818	165 356	166 780	9 012	10 390	11 070	19 096	17 239	16 561	10 038	14 527	-	-	-	-	107 933	-	-
Sorties	20 842	38 665	41 914	34 776	24 484	15 207	22 328	29 108	28 877	19 403	822	1 698	1 823	1 734	2 991	5 363	1 972	2 414	-	-	-	-	18 817	-	-
3. de Kinshasa	137 174	125 089	170 283	205 476	196 948	217 618	206 449	221 232	185 989	175 133	10 897	15 886	13 670	17 174	16 653	11 003	18 455	16 410	11 868	132 016
Chargement	8 532	5 899	15 928	42 222	63 442	62 660	64 481	83 702	80 061	59 639	4 188	6 479	6 151	5 637	7 516	3 141	7 363	6 470	-	-	-	-	46 944	-	-
Déchargement	128 642	119 190	154 355	163 254	133 506	154 958	141 968	137 530	105 928	115 494	6 709	9 408	7 520	11 537	9 137	7 862	11 092	9 940	-	-	-	-	73 204	-	-
I.2. TRANSPORT (marchandises en tonne)									5 265	6 823	3 124	3 551	7 205	7 980	4 845	6 857	8 122	53 772
1. Chemin de fer									4 585	3 996	1 752	2 922	3 583	2 692	4 428	6 426	8 122	-	-	-	38 506	-	-
2. Ports et transports fluviaux									680	2 827	1 372	629	3 622	5 288	417	431	-	-	-	-	15 266	-	-
II. TRAFIC VOYAGEURS (en nombre)	200 393	202 900	210 082	193 418	106 107	165 387	161 241	156 941	133 903	110 600	1 753	3 743	1 950	2 448	2 864	2 518	2 749	2 475	20 500
1. C.F.M.K.	160 964	154 094	154 265	149 884	85 391	83 210	68 451	77 898	70 885	68 848	1 073	916	978	955	1 007	952	1 006	949	7 837
Import	116 974	103 213	98 437	100 946	62 746	60 951	55 754	51 911	50 650	47 231	129	123	117	131	152	123	117	129	-	-	-	-	1 022	-	-
Export	37 312	44 500	48 759	42 015	18 122	18 370	9 482	13 197	11 014	10 254	816	685	745	712	739	717	769	709	-	-	-	-	5 892	-	-
Local	6 678	6 381	7 069	6 923	4 523	3 888	3 872	12 790	9 221	11 363	128	107	117	112	116	112	120	111	-	-	-	-	922	-	-
2. VOIES FLUVIALES	39 429	48 806	55 817	43 534	20 716	82 177	92 790	79 043	63 018	41 752	680	2 827	972	1 493	1 857	1 566	1 743	1 526	12 664
Descente	5 350	25 269	17 955	17 314	1 548	15 676	27 934	16 819	8 441	4 847	-	-	-	-	-	-	-	-	-	-	-	-	-	-	-
Montée	17 473	8 648	12 023	3 664	3 028	155	2 761	1 812	308	12	-	53	-	18	14	17	20	14	-	-	-	-	136	-	-
Cours de route	-	-	-	-	-	19	491	1 225	224	17	-	7	-	2	2	2	3	2	-	-	-	-	18	-	-
Pool	16 606	14 889	-	-	-	6 284	11 324	10 441	9 535	3 554	3	-	-	1	1	1	1	1	-	-	-	-	7	-	-
Exploitation	16 606	14 889	25 839	22 556	16 140	60 043	50 280	48 746	44 510	33 322	677	2 767	972	1 472	1 840	1 546	1 719	1 510	-	-	-	-	12 503	-	-
II. TRAFIC VOYAGEURS (en nombre)	-	-	-	-	-	-	-	-	-	515 898	32 512	41 560	37 728	39 259	44 492	44 535	54 868	53 389	49 688	398 031
1. CHEMIN DE FER	-	-	-	-	-	-	-	-	-	340 722	30 951	39 878	35 795	36 983	42 092	42 431	51 992	51 268	47 960	379 350
- Chemins de fer Inter-Urbain	-	-	-	-	-	-	-	-	-	340 722	30 951	39 878	35 795	36 983	42 092	42 431	51 992	50 398	44 741	375 261
- Chemins de fer Matadi-Kinshasa	-	-	-	-	-	-	-	-	-	0	-	-	-	-	-	-	-	870	3 219	4 089
2. PORTS ET TRANSPORTS FLUVIALS	-	-	-	-	-	-	-	-	-	175 176	1 561	1 682	1 933	2 276	2 400	2 104	2 876	2 121	1 728	18 681

Source : Société Commerciale de Transport et des Ports (S.C.T.P.) ex. ONATRA et Régie des Voies Fluviales (R.V.F.).

Tableau I.12 : Indice hebdomadaire des prix de détail à Kinshasa établi par la Banque Centrale du Congo

(base 100 = Déc.2012)

N° Fx	LIBELLES	nov.-15	déc.-15	janv.-16	févr.-16	Variation en %
		Du 01 au 30	Du 01 au 31	Du 01 au 31	Du 01 au 29	
I.	PRODUITS ALIMENTAIRES ET BOISSONS NON ALCOOLISEES	105,88	106,09	106,26	106,46	0,19
	PRODUITS ALIMENTAIRES	106,02	106,24	106,41	106,61	0,19
	PAINS ET CEREALES	107,75	107,97	108,16	108,40	0,23
	VIANDES	104,97	105,25	105,42	105,62	0,19
	POISSONS	105,39	105,63	105,80	105,98	0,17
	LAIT, FROMAGE ET ŒUF	101,77	101,86	101,95	102,08	0,12
	HUILES ET GRAISSES	103,08	103,20	103,30	103,42	0,11
	FRUITS	104,86	104,97	105,05	105,20	0,14
	LEGUMES, AUTRES QUE POMMES DE TERRE ET AUTRES TUBERCULES	106,55	106,78	106,96	107,19	0,21
	POMME DE TERRE, MANIOC, AUTRES TUBERCULES ET BANANES	104,75	105,00	105,18	105,37	0,18
	SUCRE	101,70	101,70	101,71	101,73	0,02
	CONFITURE, MIEL, PATE CHOCOLATEE ET CONFISERIE	101,22	101,38	101,51	101,65	0,14
	SEL, EPICES, SAUCES ET PRODUITS ALIMENTAIRES N.C.A.	103,40	103,53	103,62	103,74	0,11
	BOISSONS NON ALCOOLISEES	102,06	102,13	102,21	102,27	0,06
	CAFE, THE, CACAO ET AUTRES VEGETAUX POUR TISANES	101,60	101,65	101,71	101,75	0,04
	AUTRES BOISSONS NON ALCOLLISEES	102,21	102,29	102,37	102,44	0,06
II.	BOISSONS ALCOOLISEES, TABACS ET STUPEFIANTS	102,59	102,71	102,81	102,89	0,08
	BOISSONS ALCOOLISEES	102,95	103,11	103,21	103,32	0,11
	TABACS	101,81	101,84	101,91	101,94	0,03
III.	ARTICLES D'HABILLEMENT ET CHAUSSURES	103,90	104,29	104,39	104,51	0,11
	ARTICLES D'HABILLEMENT	103,91	104,31	104,38	104,50	0,11
	CHAUSSURES	103,86	104,21	104,45	104,57	0,11
IV.	LOGEMENT, EAU, GAZ, ELECTRICITE ET AUTRES COMBUSTIBLES	107,25	107,40	107,49	107,59	0,09
	LOYERS EFFECTIFS	100,12	100,12	100,17	100,17	0,00
	ENTRETIEN ET REPARATIONS COURANTES DU LOGEMENT	107,04	107,17	107,27	107,38	0,10
	AUTRES SERVICES RELATIFS AU LOGEMENT	113,03	113,09	113,19	113,22	0,02
	ELECTRICITE, GAZ ET AUTRES COMBUSTIBLES	107,88	108,12	108,22	108,32	0,09
V.	MEUBLES, ARTICLES DE MENAGE ET ENTRETIEN COURANT DU FOYER	103,54	103,61	103,68	103,75	0,07
	MEUBLES, ARTICLES D'AMEUBLEMENT ET DE DECORATION, TAPIS ET AUTRES REVETEMENTS	101,69	101,73	101,79	101,82	0,03
	ARTICLES DE MENAGE EN TEXTILES	102,51	102,61	102,68	102,75	0,07
	APPAREILS DE CHAUFFAGE ET DE CUISINE, REFRIGERATEURS, MACHINES A LAVER ET AUTRES	109,64	109,69	109,76	109,83	0,06
	VERRERIE, VAISSELLE ET USTENSILE DE CUISINE	101,34	101,39	101,46	101,53	0,07
	OUTILLAGE POUR LA MAISON ET LE JARDIN	102,68	102,78	102,87	102,95	0,08
	BIENS ET SERVICES POUR L'ENTRETIEN COURANT DE L'HABITATION	102,88	102,96	103,04	103,11	0,07
VI.	SANTE	103,58	103,68	103,77	103,86	0,08
	MEDICAMENTS ET AUTRES PRODUITS PHARMACEUTIQUES, APPAREILS ET MATERIELS THERAPEUTIQUES	103,00	103,10	103,18	103,26	0,08
	SERVICES MEDICAUX ET PARAMEDICAUX EXTRA-HOSPITALIERS	103,70	103,82	103,94	104,04	0,10
	SERVICES DES HOPITAUX	107,17	107,26	107,32	107,39	0,06
VII.	TRANSPORTS	104,87	104,93	104,99	105,05	0,06
	ACHATS DE VEHICULE	102,54	102,62	102,69	102,75	0,06
	UTILISATION DES VEHICULE PERSONNELS	102,09	102,09	102,11	102,11	0,00
	SERVICES DE TRANSPORT	109,36	109,50	109,62	109,76	0,12
VIII.	COMMUNICATIONS	102,01	102,10	102,18	102,25	0,07
	SERVICES POSTAUX	100,02	100,02	100,02	100,02	0,00
	TELEPHONE ET TELEGRAPHE	102,20	102,30	102,38	102,46	0,08
IX.	LOISIR ET CULTURE	102,25	102,33	102,38	102,43	0,04
	APPAREILS ET ACCESSOIRES Y COMPRISES REPARATIONS	103,25	103,36	103,46	103,55	0,08
	SERVICES RECREATIFS ET CULTURELS	103,31	103,48	103,59	103,68	0,09
	PRESSE, LIBRAIRIE ET PAPETERIE	101,24	101,24	101,24	101,25	0,00
X.	ENSEIGNEMENT	102,40	102,40	102,40	102,40	0,00
	SERVICE D'ENSEIGNEMENT	102,12	102,12	102,12	102,12	0,00
	FOURNITURES SCOLAIRES	102,83	102,83	102,83	102,83	0,00
XI.	RESTAURANTS ET HOTELS	103,58	103,68	103,76	103,86	0,10
	RESTAURANTS ET DEBITS DE BOISSONS	103,78	103,88	103,95	104,07	0,11
	SERVICES D'HEBERGEMENT	102,31	102,40	102,51	102,54	0,03
XII.	AUTRES BIENS ET SERVICES	103,48	103,57	103,64	103,73	0,09
	SOINS PERSONNELS	103,92	104,02	104,09	104,18	0,09
	EFFETS PERSONNELS N.D.A	102,56	102,63	102,65	102,75	0,10
	AUTRES SERVICES N.D.A	102,44	102,57	102,65	102,75	0,10
	INDICE GENERAL	105,27	105,44	105,57	105,71	0,14
	TAUX MENSUEL FIN PERIODE (1)	0,11	0,17	0,12	0,14	
	TAUX MOYEN MENSUEL (2)	0,13	0,14	0,14	0,13	
	TAUX CUMULE DE L'ANNEE (3)	1,92	2,09	0,12	0,25	
	TAUX EN GLISSEMENT ANNUEL (4)	2,02	2,09	2,00	2,04	
	TAUX ANNUALISE (5)	2,12	2,09	1,52	1,66	

Source : Direction de la Recherche et des Statistiques, Service des Statistiques Economiques.

(1) Calculé par rapport au mois précédent.

(2) Calculé en termes de variation de l'indice général moyen du mois en cours par rapport au mois précédent.

(3) Calculé par rapport à la dernière semaine du mois de décembre de l'année précédente.

(4) Calculé par rapport à la semaine correspondante de l'année précédente.

(5) Projection à fin décembre 2016 du cumul annuel d'inflation observé au 29 février : cette semaine étant la 8^{ème} de l'année.

Tableau I.13 : Indice hebdomadaire des prix de détail à Lubumbashi établi par la Banque Centrale du Congo
(base 100 = Déc.2012)

N° Fx.	LIBELLES	nov.-15	déc.-15	janv.-16	févr.-16	Variation en %
		Du 01 au 30	Du 01 au 31	Du 01 au 31	Du 01 au 29	
I.	PRODUITS ALIMENTAIRES ET BOISSONS NON ALCOOLISEES	104,72	104,94	105,09	105,24	0,14
	PRODUITS ALIMENTAIRES	104,82	105,04	105,18	105,34	0,15
	PAINS ET CEREALES	105,46	105,68	105,81	105,94	0,13
	VIANDES	103,46	103,69	103,83	104,00	0,17
	POISSONS	104,82	105,07	105,21	105,38	0,16
	LAIT, FROMAGE ET ŒUF	101,87	101,95	102,01	102,07	0,06
	HUILES ET GRAISSES	103,00	103,13	103,23	103,33	0,10
	FRUITS	104,06	104,32	104,47	104,65	0,17
	LEGUMES AUTRES QUE POMMES DE TERRE ET AUTRES TUBERCULES	105,51	105,76	105,96	106,15	0,18
	POMME DE TERRE, MANIOC, AUTRES TUBERCULES ET BANANES	104,82	105,06	105,17	105,33	0,15
	SUCRE	102,38	102,50	102,60	102,70	0,10
	CONFITURE, MIEL, PATE CHOCOLATEE ET CONFISERIE	102,16	102,28	102,37	102,47	0,09
	SEL, EPICES, SAUCES ET PRODUITS ALIMENTAIRES N.C.A.	102,74	102,87	102,98	103,08	0,10
	BOISSONS NON ALCOOLISEES	101,60	101,69	101,77	101,84	0,07
	CAFE, THE, CACAO ET AUTRES VEGETAUX POUR TISANES	102,39	102,52	102,63	102,74	0,10
	AUTRES BOISSONS NON ALCOOLISEES	101,35	101,42	101,49	101,55	0,06
II.	BOISSONS ALCOOLISEES, TABACS ET STUPEFIANTS	103,72	103,87	103,94	103,99	0,05
	BOISSONS ALCOOLISEES	104,38	104,54	104,59	104,63	0,04
	TABACS	101,18	101,30	101,40	101,50	0,10
III.	ARTICLES D'HABILLEMENT ET CHAUSSURES	103,41	103,65	103,72	103,82	0,10
	ARTICLES D'HABILLEMENT	103,50	103,76	103,82	103,91	0,09
	CHAUSSURES	103,07	103,27	103,34	103,47	0,12
IV.	LOGEMENT, EAU, GAZ, ELECTRICITE ET AUTRES COMBUSTIBLES	103,26	103,35	103,42	103,54	0,11
	LOYERS EFFECTIFS	100,44	100,44	100,44	100,44	0,00
	ENTRETIEN ET REPARATIONS COURANTES DU LOGEMENT	102,49	102,57	102,64	102,78	0,13
	AUTRES SERVICES RELATIFS AU LOGEMENT	108,91	108,96	108,98	109,00	0,02
	ELECTRICITE, GAZ ET AUTRES COMBUSTIBLES	104,31	104,48	104,58	104,72	0,13
V.	MEUBLES, ARTICLES DE MENAGE ET ENTRETIEN COURANT DU FOYER	101,16	101,16	101,16	101,17	0,00
	MEUBLES, ARTICLES D'AMEUBLEMENT ET DE DECORATION, TAPIS ET AUTRES REVETEMENTS	101,41	101,41	101,41	101,41	0,00
	ARTICLES DE MENAGE EN TEXTILES	100,51	100,51	100,51	100,51	0,00
	APPAREILS DE CHAUFFAGE ET DE CUISINE, REFRIGERATEURS, MACHINES A LAVER ET AUTRES	101,38	101,38	101,38	101,38	0,00
	VERRERIE, VAISSELLE ET USTENSILE DE CUISINE	100,50	100,50	100,50	100,50	0,00
	OUTILLAGE POUR LA MAISON ET LE JARDIN	100,38	100,38	100,38	100,38	0,00
	BIENS ET SERVICES POUR L'ENTRETIEN COURANT DE L'HABITATION	101,63	101,64	101,65	101,65	0,01
VI.	SANTE	103,14	103,25	103,34	103,43	0,09
	MEDICAMENTS ET AUTRES PRODUITS PHARMACEUTIQUES, APPAREILS ET MATERIELS THERAPEUTIQUES	103,60	103,74	103,85	103,96	0,11
	SERVICES MEDICAUX ET PARAMEDICAUX EXTRA-HOSPITALIERS	102,84	102,92	102,99	103,05	0,06
	SERVICES DES HOPITAUX	101,71	101,80	101,87	101,95	0,07
VII.	TRANSPORTS	102,94	103,02	103,09	103,15	0,06
	ACHATS DE VEHICULE	101,93	101,93	101,96	101,99	0,02
	UTILISATION DES VEHICULE PERSONNELS	102,71	102,77	102,83	102,88	0,05
	SERVICES DE TRANSPORT	103,79	103,92	104,02	104,13	0,10
VIII.	COMMUNICATIONS	100,02	100,02	100,02	100,02	0,00
	SERVICES POSTAUX	100,20	100,20	100,20	100,20	0,00
	TELEPHONE ET TELEGRAPHE	100,01	100,01	100,01	100,01	0,00
IX.	LOISIR ET CULTURE	101,62	101,71	101,78	101,84	0,06
	APPAREILS ET ACCESSOIRES Y COMPRISES REPARATIONS	100,60	100,60	100,61	100,61	0,00
	SERVICES RECREATIFS ET CULTURELS	102,45	102,61	102,72	102,82	0,10
	PRESSE, LIBRAIRIE ET PAPETERIE	101,82	101,92	102,00	102,09	0,08
X.	ENSEIGNEMENT	101,11	101,14	101,17	101,20	0,03
	SERVICE D'ENSEIGNEMENT	100,58	100,58	100,58	100,59	0,00
	FOURNITURES SCOLAIRES	101,84	101,91	101,97	102,03	0,06
XI.	RESTAURANTS ET HOTELS	102,13	102,24	102,34	102,44	0,10
	RESTAURANTS ET DEBITS DE BOISSONS	102,34	102,45	102,54	102,64	0,10
	SERVICES D'HEBERGEMENT	100,72	100,85	100,98	101,11	0,13
XII.	BIENS ET SERVICES DIVERS	103,00	103,05	103,08	103,12	0,04
	SOINS PERSONNELS	103,08	103,08	103,08	103,08	0,00
	EFFETS PERSONNELS N.D.A	102,82	102,99	103,13	103,28	0,14
	AUTRES SERVICES N.D.A	102,80	102,94	103,05	103,17	0,11
	INDICE GENERAL	103,76	103,93	104,03	104,15	0,11
	TAUX MENSUEL FIN PERIODE (1)	0,10	0,16	0,10	0,11	
	TAUX MOYEN MENSUEL (2)	0,13	0,13	0,13	0,11	
	TAUX CUMULE DE L'ANNEE (3)	1,34	1,50	0,10	0,21	
	TAUX EN GLISSEMENT ANNUEL (4)	1,43	1,50	1,48	1,51	
	TAUX ANNUALISE (5)	1,48	1,50	1,31	1,39	

Source : Direction de la Recherche et des Statistiques, Service des Statistiques Economiques.

(1) Calculé par rapport au mois précédent.

(2) Calculé en termes de variation de l'indice général moyen du mois en cours par rapport au mois précédent.

(3) Calculé par rapport à la dernière semaine du mois de décembre de l'année précédente.

(4) Calculé par rapport à la semaine correspondante de l'année précédente.

(5) Projection à fin décembre 2016 du cumul annuel d'inflation observé au 29 février ; cette semaine étant la 8ème de l'année.

Tableau I.14 : Indice hebdomadaire des prix de détail à Goma établi par la Banque Centrale du Congo
(base 100 = décembre 2012)

N° Fx.	LIBELLES	nov.-15	déc.-15	janv.-16	févr.-16	Variation en %
		Du 01 au 30	Du 01 au 31	Du 01 au 31	Du 01 au 29	
I.	PRODUITS ALIMENTAIRES ET BOISSONS NON ALCOOLISEES	104,36	104,59	104,71	104,87	0,15
	PRODUITS ALIMENTAIRES	104,43	104,67	104,79	104,95	0,15
	PAINS ET CEREALES	104,81	105,08	105,15	105,31	0,15
	VIANDES	104,03	104,30	104,45	104,60	0,15
	POISSONS	104,28	104,52	104,68	104,87	0,18
	LAIT, FROMAGE ET ŒUF	101,69	101,82	101,92	102,02	0,10
	HUILES ET GRAISSES	102,24	102,37	102,47	102,58	0,10
	FRUITS	104,15	104,38	104,50	104,64	0,14
	LEGUMES AUTRES QUE POMMES DE TERRE ET AUTRES TUBERCULES	104,80	105,01	105,18	105,34	0,16
	POMME DE TERRE, MANIOC, AUTRES TUBERCULES ET BANANES	103,44	103,65	103,81	103,98	0,17
	SUCRE	102,53	102,62	102,70	102,78	0,07
	CONFITURE, MIEL, PATE CHOCOLATEE ET CONFISERIE	101,74	101,87	101,98	102,08	0,10
	SEL, EPICES, SAUCES ET PRODUITS ALIMENTAIRES N.C.A.	103,65	103,83	103,94	104,09	0,14
	BOISSONS NON ALCOOLISEES	101,40	101,46	101,51	101,55	0,05
	CAFE, THE, CACAO ET AUTRES VEGETAUX POUR TISANES	100,18	100,18	100,18	100,18	0,00
	AUTRES BOISSONS NON ALCOOLISEES	101,83	101,91	101,98	102,04	0,06
II.	BOISSONS ALCOOLISEES, TABACS ET STUPEFIANTS	102,82	102,86	102,89	102,93	0,03
	BOISSONS ALCOOLISEES	103,43	103,46	103,48	103,51	0,03
	TABACS	100,70	100,78	100,83	100,89	0,06
III.	ARTICLES D'HABILLEMENT ET CHAUSSURES	102,84	103,05	103,19	103,33	0,13
	ARTICLES D'HABILLEMENT	102,82	103,04	103,18	103,33	0,14
	CHAUSSURES	102,90	103,10	103,25	103,36	0,11
IV.	LOGEMENT, EAU, GAZ, ELECTRICITE ET AUTRES COMBUSTIBLES	103,25	103,38	103,45	103,56	0,10
	LOYERS EFFECTIFS	100,14	100,14	100,14	100,14	0,00
	ENTRETIEN ET REPARATIONS COURANTES DU LOGEMENT	102,51	102,64	102,72	102,82	0,10
	AUTRES SERVICES RELATIFS AU LOGEMENT	110,61	110,71	110,77	110,84	0,07
	ELECTRICITE, GAZ ET AUTRES COMBUSTIBLES	104,61	104,81	104,91	105,09	0,17
V.	MEUBLES, ARTICLES DE MENAGE ET ENTRETIEN COURANT DU FOYER	101,51	101,58	101,62	101,68	0,06
	MEUBLES, ARTICLES D'AMEUBLEMENT ET DE DECORATION, TAPIS ET AUTRES REVETEMENTS	100,13	100,13	100,13	100,13	0,00
	ARTICLES DE MENAGE EN TEXTILES	102,34	102,38	102,40	102,43	0,03
	APPAREILS DE CHAUFFAGE ET DE CUISINE, REFRIGERATEURS, MACHINES A LAVER ET AUTRES	100,60	100,72	100,80	100,90	0,10
	VERRERIE, VAISSELLE ET USTENSILE DE CUISINE	101,71	101,76	101,79	101,83	0,04
	OUTILLAGE POUR LA MAISON ET LE JARDIN	99,53	99,53	99,53	99,53	0,00
	BIENS ET SERVICES POUR L'ENTRETIEN COURANT DE L'HABITATION	102,73	102,84	102,90	102,99	0,08
VI.	SANTE	101,48	101,50	101,51	101,53	0,02
	MEDICAMENTS ET AUTRES PRODUITS PHARMACEUTIQUES, APPAREILS ET MATERIELS THERAPEUTIQUES	101,51	101,53	101,54	101,55	0,01
	SERVICES MEDICAUX ET PARAMEDICAUX EXTRA-HOSPITALIERS	101,52	101,55	101,57	101,59	0,02
	SERVICES DES HOPITAUX	100,87	100,88	100,88	100,89	0,01
VII.	TRANSPORTS	102,31	102,37	102,41	102,46	0,05
	ACHATS DE VEHICULE	101,56	101,64	101,69	101,75	0,06
	UTILISATION DES VEHICULES PERSONNELS	101,64	101,70	101,74	101,80	0,05
	SERVICES DE TRANSPORT	103,96	104,01	104,03	104,06	0,03
VIII.	COMMUNICATIONS	100,93	100,95	100,97	100,99	0,02
	SERVICES POSTAUX	100,00	100,00	100,00	100,00	0,00
	TELEPHONE ET TELEGRAPHE	101,34	101,38	101,40	101,43	0,03
IX.	LOISIR ET CULTURE	100,75	100,77	100,78	100,79	0,01
	APPAREILS ET ACCESSOIRES Y COMPRISES REPARATIONS	100,41	100,42	100,43	100,44	0,01
	SERVICES RECREATIFS ET CULTURELS	101,74	101,79	101,81	101,85	0,04
	PRESSE, LIBRAIRIE ET PAPETERIE	101,03	101,04	101,05	101,06	0,01
X.	ENSEIGNEMENT	101,40	101,49	101,55	101,62	0,07
	SERVICE D'ENSEIGNEMENT	100,80	100,85	100,88	100,92	0,04
	FOURNITURES SCOLAIRES	101,56	101,66	101,73	101,81	0,08
XI.	RESTAURANTS ET HOTELS	102,87	102,98	103,07	103,15	0,08
	RESTAURANTS ET DEBITS DE BOISSONS	102,99	103,09	103,17	103,25	0,08
	SERVICES D'HEBERGEMENT	102,42	102,55	102,65	102,75	0,10
XII.	BIENS ET SERVICES DIVERS	102,56	102,71	102,82	102,91	0,09
	SOINS PERSONNELS	102,68	102,84	102,95	103,05	0,10
	EFFETS PERSONNELS N.D.A	101,46	101,57	101,65	101,68	0,03
	AUTRES SERVICES N.D.A	103,29	103,41	103,51	103,60	0,09
	INDICE GENERAL	103,42	103,59	103,68	103,80	0,11
	TAUX MENSUEL FIN PERIODE (1)	0,11	0,17	0,09	0,11	
	TAUX MOYEN MENSUEL (2)	0,13	0,14	0,13	0,11	
	TAUX CUMULE DE L'ANNEE (3)	1,36	1,52	0,09	0,21	
	TAUX EN GLISSEMENT ANNUEL (4)	1,44	1,52	1,48	1,50	
	TAUX ANNUALISE (5)	1,50	1,52	1,21	1,35	

Source : Direction de la Recherche et des Statistiques, Service des Statistiques Economiques.

(1) Calculé par rapport au mois précédent.

(2) Calculé en termes de variation de l'indice général moyen du mois en cours par rapport au mois précédent.

(3) Calculé par rapport à la dernière semaine du mois de décembre de l'année précédente.

(4) Calculé par rapport à la semaine correspondante de l'année précédente.

(5) Projection à fin décembre 2016 du cumul annuel d'inflation observé au 29 février ; cette semaine étant la 8ème de l'année.

Tableau I.15 : Indice hebdomadaire des prix de détail à Bukavu établi par la Banque Centrale du Congo
(base 100 = décembre 2012)

N° Fx.	LIBELLES	nov.-15	déc.-15	janv.-16	févr.-16	Variation en %
		Du 01 au 30	Du 01 au 31	Du 01 au 31	Du 01 au 29	
I.	PRODUITS ALIMENTAIRES ET BOISSONS NON ALCOOLISEES	103,70	103,84	103,96	104,11	0,14
	PRODUITS ALIMENTAIRES	103,80	103,95	104,07	104,22	0,15
	PAINS ET CEREALES	104,05	104,20	104,33	104,47	0,14
	VIANDES	103,82	104,00	104,11	104,26	0,14
	POISSONS	104,56	104,76	104,87	105,04	0,16
	LAIT, FROMAGE ET ŒUF	101,03	101,16	101,26	101,40	0,14
	HUILES ET GRAISSES	101,67	101,75	101,82	101,94	0,12
	FRUITS	103,35	103,28	103,33	103,47	0,13
	LEGUMES AUTRES QUE POMMES DE TERRE ET AUTRES TUBERCULES	103,96	104,11	104,26	104,43	0,17
	POMME DE TERRE, MANIOC, AUTRES TUBERCULES ET BANANES	103,39	103,56	103,69	103,82	0,13
	SUCRE	101,37	101,49	101,59	101,70	0,10
	CONFITURE, MIEL, PATE CHOCOLATEE ET CONFISERIE	100,34	100,42	100,48	100,56	0,08
	SEL, EPICES, SAUCES ET PRODUITS ALIMENTAIRES N.C.A.	102,04	102,13	102,21	102,28	0,07
	BOISSONS NON ALCOOLISEES	101,13	101,22	101,30	101,38	0,08
	CAFE, THE, CACAO ET AUTRES VEGETAUX POUR TISANES	101,19	101,27	101,33	101,40	0,07
	AUTRES BOISSONS NON ALCOLLISEES	101,11	101,21	101,29	101,38	0,08
II.	BOISSONS ALCOOLISEES, TABACS ET STUPEFIANTS	101,14	101,19	101,24	101,31	0,07
	BOISSONS ALCOOLISEES	101,40	101,46	101,52	101,57	0,05
	TABACS	100,09	100,09	100,12	100,24	0,12
III.	ARTICLES D'HABILLEMENT ET CHAUSSURES	103,95	104,16	104,24	104,37	0,12
	ARTICLES D'HABILLEMENT	104,36	104,58	104,68	104,82	0,13
	CHAUSSURES	102,44	102,61	102,64	102,71	0,06
IV.	LOGEMENT, EAU, GAZ, ELECTRICITE ET AUTRES COMBUSTIBLES	102,41	102,52	102,61	102,71	0,10
	LOYERS EFFECTIFS	100,03	100,03	100,03	100,03	0,00
	ENTRETIEN ET REPARATIONS COURANTES DU LOGEMENT	101,92	102,05	102,15	102,26	0,10
	AUTRES SERVICES RELATIFS AU LOGEMENT	108,22	108,22	108,26	108,44	0,16
	ELECTRICITE, GAZ ET AUTRES COMBUSTIBLES	102,57	102,68	102,78	102,87	0,09
V.	MEUBLES, ARTICLES DE MENAGE ET ENTRETIEN COURANT DU FOYER	101,00	101,08	101,15	101,21	0,07
	MEUBLES, ARTICLES D'AMEUBLEMENT ET DE DECORATION, TAPIS ET AUTRES REVETEMENTS	101,03	101,12	101,19	101,26	0,07
	ARTICLES DE MENAGE EN TEXTILES	100,70	100,70	100,70	100,70	0,00
	APPAREILS DE CHAUFFAGE ET DE CUISINE, REFRIGERATEURS, MACHINES A LAVER ET AUTRES	100,91	100,97	101,02	101,07	0,05
	VERRERIE, VAISSELLE ET USTENSILE DE CUISINE	100,73	100,75	100,77	100,79	0,02
	OUTILLAGE POUR LA MAISON ET LE JARDIN	100,00	100,00	100,00	100,00	0,00
	BIENS ET SERVICES POUR L'ENTRETIEN COURANT DE L'HABITATION	101,48	101,63	101,75	101,88	0,13
VI.	SANTE	101,30	101,36	101,41	101,45	0,05
	MEDICAMENTS ET AUTRES PRODUITS PHARMACEUTIQUES, APPAREILS ET MATERIELS THERAPEUTIQUES	102,12	102,24	102,33	102,42	0,09
	SERVICES MEDICAUX ET PARAMEDICAUX EXTRA-HOSPITALIERS	100,19	100,19	100,19	100,19	0,00
	SERVICES DES HOPITAUX	101,40	101,40	101,40	101,40	0,00
VII.	TRANSPORTS	101,05	101,09	101,12	101,15	0,03
	ACHATS DE VEHICULE	101,47	101,51	101,54	101,57	0,03
	UTILISATION DES VEHICULE PERSONNELS	100,21	100,21	100,21	100,21	0,00
	SERVICES DE TRANSPORT	101,98	102,07	102,15	102,22	0,07
VIII.	COMMUNICATIONS	100,00	100,00	100,00	100,00	0,00
	SERVICES POSTAUX	100,00	100,00	100,00	100,00	0,00
	TELEPHONE ET TELEGRAPHE	100,00	100,00	100,00	100,00	0,00
IX.	LOISIR ET CULTURE	100,35	100,36	100,37	100,39	0,01
	APPAREILS ET ACCESSOIRES Y COMPRISES REPARATIONS	100,10	100,10	100,10	100,10	0,00
	SERVICES RECREATIFS ET CULTURELS	101,30	101,38	101,44	101,51	0,06
	PRESSE, LIBRAIRIE ET PAPETERIE	100,11	100,11	100,11	100,11	0,00
X.	ENSEIGNEMENT	100,51	100,53	100,55	100,56	0,01
	SERVICE D'ENSEIGNEMENT	100,32	100,32	100,32	100,32	0,00
	FOURNITURES SCOLAIRES	100,79	100,84	100,87	100,91	0,04
XI.	RESTAURANTS ET HOTELS	102,34	102,46	102,52	102,54	0,02
	RESTAURANTS ET DEBITS DE BOISSONS	102,33	102,45	102,51	102,54	0,02
	SERVICES D'HEBERGEMENT	102,38	102,49	102,53	102,55	0,02
XII.	BIENS ET SERVICES DIVERS	102,09	102,22	102,34	102,45	0,11
	SOINS PERSONNELS	102,49	102,65	102,79	102,92	0,13
	EFFETS PERSONNELS N.D.A	101,23	101,27	101,33	101,42	0,08
	AUTRES SERVICES N.D.A	100,05	100,08	100,11	100,16	0,05
	INDICE GENERAL	102,80	102,92	103,01	103,12	0,11
	TAUX MENSUEL FIN PERIODE (1)	0,08	0,12	0,09	0,11	
	TAUX MOYEN MENSUEL (2)	0,06	0,10	0,10	0,10	
	TAUX CUMULE DE L'ANNEE (3)	1,16	1,28	0,09	0,20	
	TAUX EN GLISSEMENT ANNUEL (4)	1,25	1,28	1,26	1,28	
	TAUX ANNUALISE (5)	1,29	1,28	1,17	1,28	

Source : Direction de la Recherche et des Statistiques, Service des Statistiques Economiques.

(1) Calculé par rapport au mois précédent.

(2) Calculé en termes de variation de l'indice général moyen du mois en cours par rapport au mois précédent.

(3) Calculé par rapport à la dernière semaine du mois de décembre de l'année précédente.

(4) Calculé par rapport à la semaine correspondante de l'année précédente.

(5) Projection à fin décembre 2016 du cumul annuel d'inflation observé au 29 février ; cette semaine étant la 8ème de l'année.

Tableau I.16 : Indice hebdomadaire des prix de détail dans la ville de Bandundu établi par la Banque Centrale du Congo
(base 100 = décembre 2012)

N° Fx.	LIBELLES	nov.-15	déc.-15	janv.-16	févr.-16	Variation en %
		Du 01 au 30	Du 01 au 31	Du 01 au 31	Du 01 au 29	
I.	PRODUITS ALIMENTAIRES ET BOISSONS NON ALCOOLISEES	104,36	104,56	104,69	104,83	0,14
	PRODUITS ALIMENTAIRES	104,49	104,70	104,84	104,98	0,14
	PAINS ET CEREALES	105,00	105,20	105,34	105,47	0,12
	VIANDES	103,97	104,18	104,33	104,50	0,16
	POISSONS	104,25	104,49	104,64	104,77	0,13
	LAIT, FROMAGE ET ŒUF	100,78	100,82	100,89	101,06	0,16
	HUILES ET GRAISSES	101,95	102,01	102,08	102,25	0,16
	FRUITS	103,97	104,16	104,31	104,46	0,15
	LEGUMES AUTRES QUE POMMES DE TERRE ET AUTRES TUBERCULES	105,74	106,01	106,15	106,31	0,15
	POMME DE TERRE, MANIOC, AUTRES TUBERCULES ET BANANES	104,58	104,81	104,99	105,15	0,15
	SUCRE	100,76	100,83	100,89	100,95	0,06
	CONFITURE, MIEL, PATE CHOCOLATEE ET CONFISERIE	100,74	100,77	100,79	100,82	0,02
	SEL, EPICES, SAUCES ET PRODUITS ALIMENTAIRES N.C.A.	102,66	102,79	102,89	102,99	0,10
	BOISSONS NON ALCOOLISEES	100,68	100,72	100,77	100,88	0,11
	CAFE, THE, CACAO ET AUTRES VEGETAUX POUR TISANES	101,96	102,09	102,19	102,29	0,10
	AUTRES BOISSONS NON ALCOLLISEES	100,15	100,15	100,18	100,30	0,12
II.	BOISSONS ALCOOLISEES, TABACS ET STUPEFIANTS	101,56	101,59	101,62	101,64	0,02
	BOISSONS ALCOOLISEES	101,52	101,55	101,57	101,59	0,02
	TABACS	101,71	101,76	101,80	101,85	0,04
III.	ARTICLES D'HABILLEMENT ET CHAUSSURES	102,69	102,90	103,02	103,19	0,17
	ARTICLES D'HABILLEMENT	102,88	103,09	103,21	103,40	0,18
	CHAUSSURES	102,09	102,27	102,38	102,51	0,13
IV.	LOGEMENT, EAU, GAZ, ELECTRICITE ET AUTRES COMBUSTIBLES	103,68	103,84	103,97	104,10	0,13
	LOYERS EFFECTIFS	101,13	101,18	101,21	101,21	0,00
	ENTRETIEN ET REPARATIONS COURANTES DU LOGEMENT	102,86	103,05	103,21	103,38	0,17
	AUTRES SERVICES RELATIFS AU LOGEMENT	107,64	107,66	107,68	107,69	0,02
	ELECTRICITE, GAZ ET AUTRES COMBUSTIBLES	105,29	105,43	105,55	105,67	0,11
V.	MEUBLES, ARTICLES DE MENAGE ET ENTRETIEN COURANT DU FOYER	100,21	100,21	100,23	100,32	0,09
	MEUBLES, ARTICLES D'AMEUBLEMENT ET DE DECORATION, TAPIS ET AUTRES REVETEMENTS	100,20	100,20	100,22	100,30	0,08
	ARTICLES DE MENAGE EN TEXTILES	100,17	100,17	100,17	100,17	0,00
	APPAREILS DE CHAUFFAGE ET DE CUISINE, REFRIGERATEURS, MACHINES A LAVER ET AUTRES	100,10	100,10	100,13	100,25	0,12
	VERRERIE, VAISSELLE ET USTENSILE DE CUISINE	100,17	100,17	100,19	100,27	0,08
	OUTILLAGE POUR LA MAISON ET LE JARDIN	100,00	100,00	100,00	100,00	0,00
	BIENS ET SERVICES POUR L'ENTRETIEN COURANT DE L'HABITATION	100,34	100,34	100,37	100,50	0,12
VI.	SANTE	101,11	101,14	101,16	101,19	0,02
	MEDICAMENTS ET AUTRES PRODUITS PHARMACEUTIQUES, APPAREILS ET MATERIELS THERAPEUTIQUES	100,80	100,81	100,82	100,83	0,01
	SERVICES MEDICAUX ET PARAMEDICAUX EXTRA-HOSPITALIERS	101,40	101,43	101,46	101,49	0,03
	SERVICES DES HOPITAUX	102,23	102,36	102,47	102,58	0,11
VII.	TRANSPORTS	102,38	102,41	102,44	102,47	0,03
	ACHATS DE VEHICULE	100,26	100,26	100,26	100,26	0,00
	UTILISATION DES VEHICULE PERSONNELS	102,39	102,40	102,40	102,40	0,00
	SERVICES DE TRANSPORT	103,39	103,51	103,60	103,69	0,09
VIII.	COMMUNICATIONS	100,00	100,00	100,00	100,00	0,00
	SERVICES POSTAUX	100,00	100,00	100,00	100,00	0,00
	TELEPHONE ET TELEGRAPHE	100,00	100,00	100,00	100,00	0,00
IX.	LOISIR ET CULTURE	100,51	100,53	100,53	100,53	0,00
	APPAREILS ET ACCESSOIRES Y COMPRISES REPARATIONS	99,98	99,98	99,98	99,98	0,00
	SERVICES RECREATIFS ET CULTURELS	100,60	100,67	100,68	100,70	0,02
	PRESSE, LIBRAIRIE ET PAPETERIE	100,78	100,78	100,78	100,78	0,00
X.	ENSEIGNEMENT	100,92	100,92	100,92	100,92	0,00
	SERVICE D'ENSEIGNEMENT	100,78	100,78	100,78	100,78	0,00
	FOURNITURES SCOLAIRES	101,13	101,13	101,13	101,13	0,00
XI.	RESTAURANTS ET HOTELS	101,34	101,41	101,48	101,59	0,11
	RESTAURANTS ET DEBITS DE BOISSONS	101,35	101,42	101,49	101,61	0,12
	SERVICES D'HEBERGEMENT	101,30	101,36	101,40	101,45	0,05
XII.	BIENS ET SERVICES DIVERS	101,85	101,94	102,02	102,09	0,07
	SOINS PERSONNELS	102,53	102,67	102,77	102,88	0,11
	EFFETS PERSONNELS N.D.A	100,37	100,37	100,37	100,37	0,00
	AUTRES SERVICES N.D.A	100,35	100,35	100,35	100,35	0,00
	INDICE GENERAL	103,25	103,39	103,49	103,61	0,11
	TAUX MENSUEL FIN PERIODE (1)	0,10	0,14	0,10	0,11	
	TAUX MOYEN MENSUEL (2)	0,11	0,12	0,12	0,11	
	TAUX CUMULE DE L'ANNEE (3)	1,23	1,37	0,10	0,21	
	TAUX EN GLISSEMENT ANNUEL (4)	1,31	1,37	1,37	1,39	
	TAUX ANNUALISE (5)	1,36	1,37	1,27	1,35	

Source : Direction de la Recherche et des Statistiques, Service des Statistiques Economiques.

(1) Calculé par rapport au mois précédent.

(2) Calculé en termes de variation de l'indice général moyen du mois en cours par rapport au mois précédent.

(3) Calculé par rapport à la dernière semaine du mois de décembre de l'année précédente.

(4) Calculé par rapport à la semaine correspondante de l'année précédente.

(5) Projection à fin décembre 2016 du cumul annuel d'inflation observé au 29 février ; cette semaine étant la 8ème de l'année.

Tableau I.17 : Indice hebdomadaire des prix de détail à Kisangani établi par la Banque Centrale du Congo
(base 100 = décembre 2012)

N° Fx.	LIBELLES	nov.-15	déc.-15	janv.-16	févr.-16	Variation en %
		Du 01 au 30	Du 01 au 31	Du 01 au 31	Du 01 au 29	
I.	PRODUITS ALIMENTAIRES ET BOISSONS NON ALCOOLISEES	105,14	105,38	105,53	105,69	0,15
	PRODUITS ALIMENTAIRES	105,22	105,47	105,62	105,78	0,15
	PAINS ET CEREALES	105,31	105,61	105,77	105,91	0,14
	VIANDES	104,58	104,76	104,93	105,11	0,18
	POISSONS	104,88	105,09	105,26	105,43	0,17
	LAIT, FROMAGE ET ŒUF	102,39	102,52	102,63	102,74	0,11
	HUILES ET GRAISSES	102,23	102,31	102,39	102,46	0,07
	FRUITS	104,47	104,69	104,87	105,05	0,17
	LEGUMES AUTRES QUE POMMES DE TERRE ET AUTRES TUBERCULES	106,54	106,85	107,00	107,17	0,16
	POMME DE TERRE, MANIOC, AUTRES TUBERCULES ET BANANES	104,37	104,56	104,72	104,87	0,15
	SUCRE	102,62	102,71	102,79	102,86	0,07
	CONFITURE, MIEL, PATE CHOCOLATEE ET CONFISERIE	102,49	102,61	102,71	102,80	0,09
	SEL, EPICES, SAUCES ET PRODUITS ALIMENTAIRES N.C.A.	103,75	103,92	104,05	104,18	0,13
	BOISSONS NON ALCOOLISEES	100,67	100,69	100,74	100,83	0,09
	CAFE, THE, CACAO ET AUTRES VEGETAUX POUR TISANES	102,56	102,68	102,78	102,89	0,10
	AUTRES BOISSONS NON ALCOOLISEES	100,23	100,23	100,27	100,36	0,09
II.	BOISSONS ALCOOLISEES, TABACS ET STUPEFIANTS	102,03	102,10	102,16	102,22	0,06
	BOISSONS ALCOOLISEES	102,15	102,23	102,30	102,36	0,07
	TABACS	101,45	101,48	101,51	101,54	0,03
III.	ARTICLES D'HABILLEMENT ET CHAUSSURES	104,31	104,47	104,54	104,64	0,10
	ARTICLES D'HABILLEMENT	104,55	104,71	104,78	104,88	0,09
	CHAUSSURES	103,21	103,34	103,42	103,56	0,14
IV.	LOGEMENT, EAU, GAZ, ELECTRICITE ET AUTRES COMBUSTIBLES	104,17	104,32	104,44	104,57	0,12
	LOYERS EFFECTIFS	102,20	102,37	102,51	102,65	0,14
	ENTRETIEN ET REPARATIONS COURANTES DU LOGEMENT	103,35	103,54	103,70	103,87	0,16
	AUTRES SERVICES RELATIFS AU LOGEMENT	110,87	110,87	110,87	110,88	0,00
	ELECTRICITE, GAZ ET AUTRES COMBUSTIBLES	103,28	103,41	103,52	103,62	0,10
V.	MEUBLES, ARTICLES DE MENAGE ET ENTRETIEN COURANT DU FOYER	101,30	101,35	101,40	101,44	0,05
	MEUBLES, ARTICLES D'AMEUBLEMENT ET DE DECORATION, TAPIS ET AUTRES REVETEMENTS	101,14	101,15	101,15	101,15	0,00
	ARTICLES DE MENAGE EN TEXTILES	100,02	100,02	100,02	100,02	0,00
	APPAREILS DE CHAUFFAGE ET DE CUISINE, REFRIGERATEURS, MACHINES A LAVER ET AUTRES	100,34	100,34	100,34	100,34	0,00
	VERRERIE, VAISSELLE ET USTENSILE DE CUISINE	100,70	100,70	100,70	100,70	0,00
	OUTILLAGE POUR LA MAISON ET LE JARDIN	102,07	102,13	102,19	102,24	0,05
	BIENS ET SERVICES POUR L'ENTRETIEN COURANT DE L'HABITATION	102,37	102,54	102,67	102,80	0,13
VI.	SANTE	102,29	102,33	102,38	102,46	0,08
	MEDICAMENTS ET AUTRES PRODUITS PHARMACEUTIQUES, APPAREILS ET MATERIELS THERAPEUTIQUES	102,87	102,95	103,01	103,08	0,06
	SERVICES MEDICAUX ET PARAMEDICAUX EXTRA-HOSPITALIERS	101,66	101,66	101,69	101,81	0,12
	SERVICES DES HOPITAUX	101,65	101,65	101,65	101,65	0,00
VII.	TRANSPORTS	103,42	103,59	103,65	103,71	0,06
	ACHATS DE VEHICULE	103,35	103,51	103,54	103,54	0,00
	UTILISATION DES VEHICULES PERSONNELS	102,04	102,12	102,19	102,25	0,07
	SERVICES DE TRANSPORT	104,96	105,24	105,33	105,46	0,12
VIII.	COMMUNICATIONS	101,09	101,10	101,11	101,12	0,01
	SERVICES POSTAUX	106,67	106,74	106,79	106,84	0,05
	TELEPHONE ET TELEGRAPHE	100,10	100,10	100,10	100,10	0,00
IX.	LOISIR ET CULTURE	100,65	100,75	100,83	100,92	0,08
	APPAREILS ET ACCESSOIRES Y COMPRISES REPARATIONS	101,47	101,54	101,60	101,66	0,06
	SERVICES RECREATIFS ET CULTURELS	101,27	101,41	101,52	101,62	0,11
	PRESSE, LIBRAIRIE ET PAPETERIE	100,17	100,28	100,37	100,46	0,09
X.	ENSEIGNEMENT	100,74	100,82	100,89	100,95	0,06
	SERVICE D'ENSEIGNEMENT	100,20	100,26	100,31	100,36	0,05
	FOURNITURES SCOLAIRES	101,88	102,00	102,10	102,19	0,09
XI.	RESTAURANTS ET HOTELS	102,90	103,06	103,20	103,34	0,14
	RESTAURANTS ET DEBITS DE BOISSONS	102,94	103,10	103,24	103,38	0,14
	SERVICES D'HEBERGEMENT	101,85	101,98	102,09	102,20	0,11
XII.	BIENS ET SERVICES DIVERS	103,53	103,64	103,73	103,83	0,09
	SOINS PERSONNELS	103,87	103,99	104,09	104,19	0,10
	EFFETS PERSONNELS N.D.A	103,11	103,31	103,45	103,61	0,15
	AUTRES SERVICES N.D.A	101,11	101,11	101,11	101,11	0,00
	INDICE GENERAL	104,15	104,33	104,45	104,58	0,12
	TAUX MENSUEL FIN PERIODE (1)	0,14	0,18	0,11	0,12	
	TAUX MOYEN MENSUEL (2)	0,16	0,16	0,14	0,12	
	TAUX CUMULE DE L'ANNEE (3)	1,58	1,77	0,11	0,23	
	TAUX EN GLISSEMENT ANNUEL (4)	1,67	1,77	1,76	1,77	
	TAUX ANNUALISE (5)	1,75	1,77	1,48	1,53	

Source : Direction de la Recherche et des Statistiques, Service des Statistiques Economiques.

(1) Calculé par rapport au mois précédent.

(2) Calculé en termes de variation de l'indice général moyen du mois en cours par rapport au mois précédent.

(3) Calculé par rapport à la dernière semaine du mois de décembre de l'année précédente.

(4) Calculé par rapport à la semaine correspondante de l'année précédente.

(5) Projection à fin décembre 2016 du cumul annuel d'inflation observé au 29 février ; cette semaine étant la 8ème de l'année.

Tableau I.18 : Indice hebdomadaire des prix de détail à couverture nationale* établi par la Banque Centrale du Congo
(base 100 = décembre 2012)

N° Fx.	LIBELLES	nov.-15	déc.-15	janv.-16	févr.-16	Variation en %
		Du 01 au 30	Du 01 au 31	Du 01 au 31	Du 01 au 29	
I.	PRODUITS ALIMENTAIRES ET BOISSONS NON ALCOOLISEES	104,76	104,97	105,11	105,27	0,15
	PRODUITS ALIMENTAIRES	104,86	105,08	105,22	105,39	0,15
	PAINS ET CEREALES	105,45	105,69	105,82	105,98	0,15
	VIANDES	104,12	104,34	104,49	104,66	0,17
	POISSONS	104,72	104,95	105,10	105,27	0,16
	LAIT, FROMAGE ET ŒUF	101,66	101,76	101,85	101,96	0,11
	HUILES ET GRAISSES	102,43	102,53	102,62	102,73	0,11
	FRUITS	104,18	104,36	104,49	104,65	0,15
	LEGUMES AUTRES QUE POMMES DE TERRE ET AUTRES TUBERCULES	105,65	105,90	106,07	106,25	0,17
	POMME DE TERRE, MANIOC, AUTRES TUBERCULES ET BANANES	104,34	104,56	104,71	104,87	0,15
	SUCRE	101,97	102,05	102,13	102,20	0,07
	CONFITURE, MIEL, PATE CHOCOLATEE ET CONFISERIE	101,60	101,71	101,79	101,88	0,09
	SEL, EPICES, SAUCES ET PRODUITS ALIMENTAIRES N.C.A.	103,08	103,22	103,32	103,44	0,11
	BOISSONS NON ALCOOLISEES	101,25	101,31	101,37	101,45	0,08
	CAFE, THE, CACAO ET AUTRES VEGETAUX POUR TISANES	101,81	101,91	101,98	102,06	0,08
	AUTRES BOISSONS NON ALCOLLISEES	101,09	101,14	101,20	101,28	0,08
II.	BOISSONS ALCOOLISEES, TABACS ET STUPEFIANTS	102,45	102,53	102,59	102,64	0,05
	BOISSONS ALCOOLISEES	102,78	102,88	102,93	102,98	0,05
	TABACS	101,23	101,30	101,35	101,42	0,06
III.	ARTICLES D'HABILLEMENT ET CHAUSSURES	103,53	103,76	103,86	103,98	0,12
	ARTICLES D'HABILLEMENT	103,68	103,92	104,01	104,13	0,12
	CHAUSSURES	102,96	103,16	103,28	103,40	0,12
IV.	LOGEMENT, EAU, GAZ, ELECTRICITE ET AUTRES COMBUSTIBLES	104,02	104,15	104,24	104,36	0,11
	LOYERS EFFECTIFS	100,78	100,83	100,87	100,90	0,03
	ENTRETIEN ET REPARATIONS COURANTES DU LOGEMENT	103,35	103,49	103,60	103,73	0,13
	AUTRES SERVICES RELATIFS AU LOGEMENT	109,86	109,90	109,94	109,98	0,04
	ELECTRICITE, GAZ ET AUTRES COMBUSTIBLES	104,64	104,81	104,91	105,04	0,12
V.	MEUBLES, ARTICLES DE MENAGE ET ENTRETIEN COURANT DU FOYER	101,41	101,45	101,49	101,54	0,05
	MEUBLES, ARTICLES D'AMEUBLEMENT ET DE DECORATION, TAPIS ET AUTRES REVETEMENTS	100,99	101,00	101,02	101,05	0,03
	ARTICLES DE MENAGE EN TEXTILES	100,92	100,93	100,95	100,96	0,01
	APPAREILS DE CHAUFFAGE ET DE CUISINE, REFRIGERATEURS, MACHINES A LAVER ET AUTRES	102,02	102,05	102,08	102,13	0,05
	VERRERIE, VAISSELLE ET USTENSILE DE CUISINE	100,79	100,81	100,83	100,86	0,03
	OUTILLAGE POUR LA MAISON ET LE JARDIN	100,85	100,88	100,90	100,92	0,02
	BIENS ET SERVICES POUR L'ENTRETIEN COURANT DE L'HABITATION	101,89	101,96	102,03	102,11	0,08
VI.	SANTE	102,27	102,34	102,39	102,45	0,06
	MEDICAMENTS ET AUTRES PRODUITS PHARMACEUTIQUES, APPAREILS ET MATERIELS THERAPEUTIQUES	102,46	102,54	102,60	102,66	0,06
	SERVICES MEDICAUX ET PARAMEDICAUX EXTRA-HOSPITALIERS	102,02	102,07	102,12	102,18	0,06
	SERVICES DES HOPITAUX	102,45	102,51	102,55	102,60	0,05
VII.	TRANSPORTS	102,94	103,02	103,07	103,13	0,05
	ACHATS DE VEHICULE	101,94	101,99	102,03	102,05	0,03
	UTILISATION DES VEHICULES PERSONNELS	102,01	102,06	102,09	102,13	0,03
	SERVICES DE TRANSPORT	104,62	104,76	104,85	104,95	0,09
VIII.	COMMUNICATIONS	100,65	100,67	100,69	100,70	0,02
	SERVICES POSTAUX	101,42	101,43	101,44	101,45	0,01
	TELEPHONE ET TELEGRAPHE	100,53	100,55	100,56	100,58	0,02
IX.	LOISIR ET CULTURE	101,08	101,14	101,18	101,22	0,04
	APPAREILS ET ACCESSOIRES Y COMPRISES REPARATIONS	100,99	101,02	101,05	101,08	0,03
	SERVICES RECREATIFS ET CULTURELS	101,81	101,93	102,00	102,08	0,07
	PRESSE, LIBRAIRIE ET PAPETERIE	100,93	100,98	101,02	101,06	0,04
X.	ENSEIGNEMENT	100,74	100,76	100,78	100,80	0,02
	SERVICE D'ENSEIGNEMENT	100,74	100,76	100,78	100,80	0,02
	FOURNITURES SCOLAIRES	100,12	100,13	100,13	100,13	0,00
XI.	RESTAURANTS ET HOTELS	100,12	100,13	100,13	100,13	0,00
	RESTAURANTS ET DEBITS DE BOISSONS	101,10	101,15	101,20	101,24	0,04
	SERVICES D'HEBERGEMENT	101,10	101,15	101,20	101,24	0,04
XII.	BIENS ET SERVICES DIVERS	101,17	101,21	101,24	101,27	0,03
	SOINS PERSONNELS	103,16	103,26	103,34	103,42	0,08
	EFFETS PERSONNELS N.D.A	102,08	102,19	102,27	102,37	0,09
	AUTRES SERVICES N.D.A	101,76	101,83	101,89	101,95	0,06
	INDICE GENERAL	103,83	103,99	104,10	104,22	0,12
	TAUX MENSUEL FIN PERIODE (1)	0,11	0,16	0,10	0,12	
	TAUX MOYEN MENSUEL (2)	0,13	0,13	0,13	0,11	
	TAUX CUMULE DE L'ANNEE (3)	1,44	1,60	0,10	0,22	
	TAUX EN GLISSEMENT ANNUEL (4)	1,53	1,60	1,57	1,60	
	TAUX ANNUALISE (5)	1,59	1,60	1,34	1,44	

Source : Direction de la Recherche et des Statistiques, Service des Statistiques Economiques.

* Cet indice prend en compte, outre les données des prix prélevées à Kinshasa, celles en provenance des provinces du BANDUNDU, KATANGA, NORD-KIVU, SUD-KIVU, BANDUNDU et ORIENTALE.

(1) Calculé par rapport au mois précédent.

(2) Calculé en termes de variation de l'indice général moyen du mois en cours par rapport au mois précédent.

(3) Calculé par rapport à la dernière semaine du mois de décembre de l'année précédente.

(4) Calculé par rapport à la semaine correspondante de l'année précédente.

(5) Projection à fin décembre 2016 du cumul annuel d'inflation observé au 29 février ; cette semaine étant la 8ème de l'année.

Tableau I.19 : Variations mensuelles de l'indice des prix moyens de détail à Kinshasa calculées par la B.C.C. (par groupe d'articles) (*)

(Base 100 = déc 2012)

Périodes	Produits alimentaires et boissons non alcoolisées	Boissons alcoolisées, tabacs et stupéfiants	Articles d'habillement et chaussures	Logement, Eau, Gaz, Electricité et Autres Combustibles.	Meubles, Articles de ménage et entretien courant du foyer	Santé	Transports	Communica-tions	Loisir et Culture	Ensei-gnement	Restaurants et Hôtels	Autres Biens et Services	Indice Général
2011													
décembre	0,22	0,17	0,29	0,15	8,52	0,12	0,12	-12,02	0,02	0,00	0,03	0,05	0,19
2012													
décembre	0,11	0,07	0,11	0,07	0,05	0,07	0,06	0,00	0,06	0,07	0,09	0,09	0,11
2013													
janvier	0,15	0,10	0,07	0,13	0,06	0,08	0,11	0,08	0,05	0,03	0,13	0,07	0,13
février	0,15	0,36	0,10	0,13	0,07	0,08	0,09	0,05	0,09	0,08	0,15	0,09	0,13
mars	0,12	0,08	0,09	0,11	0,05	0,07	0,07	0,03	0,06	0,06	0,13	0,09	0,10
avril	0,15	0,08	0,07	0,17	0,07	0,08	0,11	0,06	0,07	0,09	0,11	0,10	0,13
mai	0,26	0,08	0,12	0,14	0,05	0,39	0,07	0,03	0,06	0,08	0,11	0,08	0,20
juin	0,15	0,07	0,09	0,33	0,06	0,22	0,05	0,03	0,09	0,11	0,14	0,13	0,16
juillet	0,12	0,05	0,10	1,36	0,06	0,21	0,03	0,00	0,08	0,03	0,16	0,11	0,26
août	0,26	0,04	0,22	0,16	0,02	0,11	0,00	0,00	0,07	0,79	0,08	0,15	0,23
septembre	0,10	0,03	0,07	0,33	0,02	0,04	0,05	0,00	0,00	0,09	0,03	0,05	0,11
octobre	0,20	0,04	0,12	0,14	0,07	0,08	0,09	0,00	0,01	0,07	0,03	0,10	0,15
novembre	0,12	0,06	0,04	0,11	0,05	0,07	0,05	0,05	0,06	0,08	0,07	0,11	0,10
décembre	0,16	0,10	0,17	0,13	0,07	0,08	0,05	0,07	0,10	0,11	0,14	0,15	0,14
2014													
janvier	0,19	0,09	0,17	0,16	0,10	0,10	0,06	0,08	0,14	0,13	0,22	0,21	0,16
février	0,14	0,07	0,14	0,14	0,08	0,08	0,05	0,07	0,11	0,11	0,17	0,14	0,13
mars	0,03	0,02	0,01	0,02	0,02	0,02	0,01	0,02	0,02	0,01	0,00	0,01	0,02
avril	0,13	0,08	0,09	0,09	0,06	0,08	0,05	0,07	0,07	0,02	0,06	0,06	0,10
mai	0,15	0,09	0,11	0,11	0,08	0,10	0,48	0,08	0,10	0,05	0,07	0,08	0,16
juin	0,09	0,06	0,08	0,09	0,08	0,07	0,01	0,05	0,07	0,02	0,06	0,06	0,07
juillet	0,13	0,08	0,10	0,09	0,07	0,08	0,40	0,03	0,06	0,01	0,08	0,07	0,13
août	0,10	0,05	0,16	0,09	0,06	0,08	0,05	0,07	0,05	0,07	0,06	0,05	0,09
septembre	0,10	0,05	0,17	0,39	0,07	0,08	0,87	0,07	0,05	0,07	0,06	0,05	0,19
octobre	0,13	0,07	0,08	0,10	0,09	0,10	0,06	0,08	0,06	0,00	0,07	0,06	0,10
novembre	0,11	0,05	0,06	0,07	0,07	0,08	0,05	0,07	0,05	0,00	0,06	0,05	0,09
décembre	0,13	0,05	0,08	0,08	0,07	0,08	0,09	0,07	0,05	0,00	0,08	0,08	0,10
2015													
janvier	0,23	0,07	0,09	0,10	0,08	0,10	0,54	0,09	0,06	0,00	0,12	0,15	0,20
février	0,14	0,06	0,07	0,08	0,06	0,08	0,05	0,07	0,05	0,00	0,09	0,11	0,10
mars	0,15	0,06	0,09	0,09	0,05	0,08	0,05	0,07	0,05	0,00	0,09	0,13	0,11
avril	0,18	0,07	0,12	0,11	0,07	0,10	0,07	0,09	0,06	0,00	0,11	0,14	0,14
mai	0,15	0,06	0,11	0,09	0,05	0,08	0,02	0,07	0,05	0,00	0,09	0,09	0,11
juin	0,14	0,06	0,12	0,09	0,05	0,08	0,07	0,07	0,05	0,00	0,09	0,09	0,11
juillet	0,16	0,07	0,16	0,12	0,07	0,10	0,07	0,09	0,06	0,00	0,11	0,12	0,13
août	0,16	0,06	0,11	0,43	0,05	0,08	0,07	0,07	0,06	0,08	0,09	0,09	0,16
septembre	0,67	0,06	0,12	0,78	1,34	0,08	0,75	0,07	0,07	0,16	0,09	0,09	0,58
octobre	0,17	0,06	0,15	0,20	0,06	0,10	0,08	0,07	0,05	0,00	0,14	0,09	0,14
novembre	0,13	0,05	0,10	0,18	0,05	0,08	0,06	0,05	0,04	0,00	0,12	0,07	0,11
décembre	0,20	0,12	0,37	0,14	0,07	0,10	0,06	0,09	0,07	0,00	0,10	0,09	0,17
2016													
janvier	0,16	0,09	0,10	0,09	0,07	0,09	0,06	0,07	0,05	0,00	0,08	0,06	0,12
février	0,19	0,08	0,11	0,09	0,07	0,08	0,06	0,07	0,04	0,00	0,10	0,09	0,14

Source : Direction de la Recherche et des statistiques, Service des Statistiques Economiques.

(*) Variations calculées par rapport au mois précédent.

Tableau I.20 : INDICES DES PRIX DE DETAIL ETABLIS PAR L'IRES

(base : décembre 1993 = 100)

PERIODES	PRIX AUX MARCHES				PRIX DANS LES MAGASINS		
	Alimentation	Habillement	Articles divers	Indice Général	Alimentation	Articles divers	Indice Général
2001	70 783 922,1	67 524 254,0	49 610 662,8	65 861 513,7	55 569 213,0	78 852 791,7	57 187 421,7
Décembre	86 983 798,8	82 069 104,8	59 488 174,1	80 452 975,7	71 282 765,9	104 758 534,9	73 609 331,8
2002	98 187 387,4	86 740 952,0	65 081 722,4	89 231 524,6	78 035 486,7	136 594 300,3	82 106 913,3
Décembre	106 716 247,8	98 404 458,8	66 759 423,2	96 765 699,9	87 456 019,7	158 095 987,8	92 365 497,5
2003	114 905 476,1	106 655 853,8	71 232 459,4	104 114 076,6	92 958 335,1	170 702 670,8	98 361 566,5
Décembre	118 742 564,5	111 008 948,0	68 738 689,3	106 414 504,9	94 594 322,6	182 102 085,7	100 676 112,1
2004	143 553 397,4	126 168 161,3	71 569 444,6	123 948 497,2	101 943 679,7	208 690 949,9	109 362 615,0
Décembre	162 782 992,0	143 182 317,0	79 864 175,9	140 186 761,0	112 106 523,2	237 371 130,4	120 812 413,4
2005	187 277 100,2	163 172 198,1	92 036 365,0	161 052 458,4	128 011 392,3	252 433 443,7	136 658 724,9
Décembre	196 659 032,1	170 022 956,8	102 121 203,0	170 620 518,4	134 813 060,2	275 439 244,7	144 586 580,0
2006	215 448 864,4	190 254 312,9	107 457 065,3	186 204 214,1	146 093 773,0	297 593 522,0	156 623 005,6
Décembre	241 384 765,3	210 953 479,6	122 781 028,2	209 014 056,4	157 786 407,4	328 768 164,7	169 669 639,5
2007	291 472 880,4	218 937 299,7	150 331 323,7	249 673 469,6	165 706 544,1	353 691 038,4	178 771 466,5
Décembre	322 986 832,6	267 067 391,2	170 591 803,0	279 034 594,9	180 657 265,6	382 313 757,4	194 672 391,8
2008	367 745 840,6	299 397 304,3	183 651 397,1	313 731 916,6	209 482 051,6	527 766 826,2	231 602 843,5
Décembre	405 171 981,7	335 787 857,2	195 902 386,5	345 189 150,1	233 824 028,5	604 797 009,3	259 606 650,8
2009	456 722 355,5	363 912 170,3	273 177 623,2	397 964 100,8	278 735 818,4	669 183 497,2	305 871 932,0
Décembre	495 183 223,4	394 926 128,8	437 681 110,3	477 681 110,3	311 611 587,0	701 863 079,6	338 734 065,7
2010	535 943 936,9	423 962 740,6	349 426 394,3	477 434 861,0	351 079 529,2	887 013 838,6	388 326 964,5
Décembre	566 479 977,5	437 507 901,9	482 003 681,8	505 748 000,0	378 774 080,3	1 133 827 774,9	431 250 312,1
2011	611 198 869,5	471 722 212,2	422 505 344,3	548 095 066,2	413 487 738,2	1 203 678 522,8	468 405 997,7
2012	673 197 647,6	540 819 131,6	480 086 819,2	611 027 433,5	454 860 010,9	1 251 522 460,7	510 223 051,2
2013	746 714 063,7	640 559 228,5	529 770 086,1	684 449 429,9	514 638 379,5	1 582 366 433,6	588 845 479,2
Janvier	700 780 298,4	575 905 778,0	500 662 413,2	638 668 000,4	469 425 654,2	1 294 367 816,4	526 759 134,4
Février	705 191 300,9	589 642 114,8	508 391 903,2	645 565 222,0	476 596 510,9	1 314 137 247,2	534 805 592,1
Mars	713 299 287,2	607 334 153,0	514 251 364,2	654 935 067,2	488 042 380,4	1 616 369 657,8	566 461 126,2
Avril	721 745 272,3	621 552 165,7	520 371 039,9	663 932 962,1	496 687 546,3	1 620 086 795,7	574 763 794,2
Mai	730 566 723,2	630 045 331,0	526 757 087,7	672 210 624,3	501 754 228,1	1 631 992 342,5	580 305 777,1
Juin	739 089 149,4	637 541 965,5	526 928 853,1	678 697 023,2	512 728 601,6	1 633 383 126,1	590 614 091,0
Juillet	753 713 923,2	646 889 513,5	530 380 152,6	689 927 805,2	516 583 911,9	1 636 261 444,8	594 401 500,5
Août	762 702 255,2	657 299 543,1	535 273 904,6	698 289 634,3	525 161 305,3	1 641 189 981,9	602 725 298,3
Septembre	770 286 567,8	663 297 101,5	542 464 013,4	705 578 195,9	530 178 279,9	1 643 996 443,9	607 588 642,3
Octobre	778 331 105,0	675 315 934,9	545 455 196,2	713 202 798,8	541 810 237,6	1 647 545 393,3	618 658 830,9
Novembre	787 829 194,9	685 456 737,5	550 792 748,7	721 923 275,0	549 057 183,1	1 650 368 926,8	625 598 349,3
Décembre	797 033 686,6	696 430 404,1	555 512 356,7	730 462 550,6	567 634 714,1	1 658 698 026,9	643 463 614,4
2014	822 722 372,7	730 613 752,4	572 592 375,0	755 811 766,9	585 385 526,2	1 683 779 269,0	661 723 891,3
Janvier	803 172 899,2	704 922 863,7	559 951 862,2	736 663 977,1	573 161 202,8	1 664 795 075,7	649 029 757,0
Février	807 085 729,7	712 643 993,5	564 363 638,0	741 384 742,7	576 913 589,5	1 669 251 547,7	652 831 077,6
Mars	811 683 390,8	719 008 198,2	566 786 190,4	745 812 711,7	578 777 713,5	1 671 321 476,5	654 709 505,1
Avril	815 499 621,0	723 760 550,7	568 491 320,3	749 324 385,5	583 242 124,2	1 671 825 060,3	658 898 638,3
Mai	817 281 228,1	727 029 063,6	569 721 924,1	751 244 820,4	587 911 524,4	1 672 727 264,0	663 306 218,3
Juin	820 098 314,1	728 759 183,7	572 485 233,9	753 892 772,1	588 343 190,0	1 673 605 450,2	663 768 917,1
Juillet	826 369 623,7	730 919 729,3	575 339 774,9	758 716 149,5	588 612 462,1	1 677 184 050,3	664 268 187,4
Août	829 089 525,4	735 768 871,1	577 361 139,0	761 658 971,3	588 948 434,4	1 694 382 021,7	665 776 068,7
Septembre	831 489 778,1	743 097 779,9	577 731 038,0	764 433 400,5	589 243 829,5	1 701 518 848,6	666 546 943,3
Octobre	834 450 992,8	744 501 799,5	578 841 640,0	766 720 117,2	589 567 056,1	1 702 365 021,0	666 906 514,7
Novembre	836 884 261,3	746 852 434,4	579 594 803,9	768 762 782,3	589 829 453,6	1 702 888 501,1	667 187 057,4
Décembre	839 563 108,6	750 100 561,7	580 439 935,3	771 126 372,2	590 075 734,5	1 703 486 910,5	667 457 811,3
2015 (1)	101,5	103,3	103,0	102,1	100,2	100,8	100,3
Janvier	100,40	100,40	100,23	100,37	100,05	100,01	100,04
Février	100,58	100,81	100,29	100,56	100,10	99,99	100,08
Mars	100,57	101,36	100,49	100,68	100,14	100,04	100,12
Avril	100,75	102,95	101,49	101,22	100,14	100,33	100,16
Mai	101,19	102,96	104,06	102,06	100,19	100,42	100,21
Juin	101,51	103,79	103,41	102,24	100,23	100,51	100,25
Juillet	101,63	103,87	103,40	102,33	100,25	100,56	100,27
Août	101,86	104,04	103,66	102,56	100,28	100,60	100,30
Septembre	102,10	104,29	104,12	102,84	100,31	101,77	100,41
Octobre	102,30	104,55	104,53	103,10	100,34	101,83	100,45
Novembre	102,66	104,86	104,95	103,46	100,37	101,89	100,47
Décembre	102,87	105,16	105,49	103,75	100,41	101,96	100,52
2016							
Janvier	103,06	105,58	106,03	104,05	100,52	102,20	100,64
Février	103,30	106,04	106,65	104,40	100,58	102,25	100,70

Source : Institut de Recherches Economiques et Sociales (I.R.E.S.).

(1) : base : décembre 2014 = 100

Tableau I.21 : INDICE DES PRIX A LA CONSOMMATION DES MENAGES A KINSHASA ETABLI PAR U.S.-EMBASSY, ECON.
(novembre 1989 = 100) (1)

PERIODES	Alimentation	Boissons	Non alimentaire	Habillement	Loyer	Transport	Frais scolaires	Divers	Indice d'ensemble
2007	313,3	18,3	29,9	17,3	36,2	192,2	61,0	66,2	753,3
2008	461,7	25,3	43,7	21,9	38,8	355,6	81,0	69,0	1 122,7
2009	682,8	36,4	61,2	32,0	57,3	410,9	91,0	123,3	1 554,9
2010	826,0	43,5	76,8	34,0	60,0	467,0	96,0	124,0	1 801,5
2011	-	-	-	-	-	-	-	-	-
2012	-	-	-	-	-	-	-	-	-
Janvier
Février
Mars
Avril
Mai
Juin
Juillet
Aout
Septembre
Octobre
Novembre
Décembre
2013	-	-	-	-	-	-	-	-	-
Janvier
Février
Mars
Avril
Mai
Juin
Juillet
Août
Septembre
Octobre
Novembre
Décembre
2014	-	-	-	-	-	-	-	-	-
Janvier
Février
Mars
Avril
Mai
Juin
Juillet
Août
Septembre
Octobre
Novembre
Décembre
2015	-	-	-	-	-	-	-	-	-
Janvier
Février
Mars
Avril
Mai
Juin
Juillet
Août
Septembre
Octobre
Novembre
Décembre
2016	-	-	-	-	-	-	-	-	-
Janvier
Février

Source : US Embassy ; Cellule Economique.

(1) L'ambassade des Etats-Unis a suspendu la production de son indice des prix a la consommation depuis le mois de mai 2010.

Tableau I.22 : VARIATIONS DES INDICES DES PRIX A LA CONSOMMATION
(en %)

PERIODE S	Taux mensuels ⁽¹⁾				Taux cumulés ⁽²⁾				Taux moyens mensuels			
	B.C.C. (6)	I.R.E.S. Marchés	U.S. EMBASSY (4)	INS (5)	B.C.C. (6)	I.R.E.S. Marchés	U.S. EMBASSY (4)	INS (5)	B.C.C. (3)	I.R.E.S. Marchés	U.S. EMBASSY (4)	INS (5)
2010												
Janvier	3,22	2,49	1,12	4,61	3,22	2,49	1,12	4,61	2,30	2,49	1,12	4,61
Février	0,99	1,85	0,06	1,58	4,24	4,38	1,18	6,27	1,60	2,17	0,59	3,09
Mars	-0,02	2,11	0,33	8,01	4,22	6,58	1,52	14,78	0,25	2,15	0,50	4,70
Avril	0,15	1,32	-0,28	-1,00	4,38	7,99	1,24	13,63	0,05	1,94	0,41	3,25
Mai	0,23	0,73	-	-0,39	4,62	8,78	-	13,18	0,26	1,70	-	2,51
Juin	-0,08	-0,07	-	-0,10	4,54	8,71	-	13,07	0,04	1,40	-	2,07
Juillet	0,08	0,27	-	1,10	4,62	9,00	-	14,31	0,01	1,24	-	1,93
Août	0,21	0,53	-	0,70	4,84	9,58	-	15,10	0,13	1,15	-	1,77
Septembre	0,79	0,90	-	0,10	5,67	10,57	-	15,22	0,55	1,12	-	1,59
Octobre	0,96	1,33	-	-2,00	6,68	12,03	-	12,92	0,94	1,43	-	1,22
Novembre	1,16	1,15	-	0,89	7,92	13,32	-	13,92	1,10	1,14	-	1,19
Décembre	1,78	1,97	-	2,88	9,84	15,55	-	17,20	1,46	1,21	-	1,33
2011												
Janvier	1,46	1,84	-	3,40	1,46	1,84	-	3,40	1,64	1,84	-	3,40
Février	1,84	0,74	-	1,10	3,32	2,59	-	4,54	1,67	1,29	-	2,24
Mars	2,50	0,74	-	2,29	5,90	3,35	-	6,94	2,23	1,11	-	2,26
Avril	2,11	1,14	-	-0,80	8,14	4,53	-	6,08	2,32	1,11	-	1,49
Mai	2,01	1,16	-	2,16	10,31	5,74	-	8,37	2,07	1,12	-	1,62
Juin	2,11	1,77	-	-1,16	12,64	7,62	-	7,11	2,07	1,23	-	1,15
Juillet	0,95	1,61	-	0,89	13,71	9,35	-	8,07	1,39	1,29	-	1,11
Août	0,66	1,90	-	0,86	14,45	11,42	-	9,00	0,78	1,36	-	1,08
Septembre	0,40	1,21	-	0,05	14,91	12,77	-	9,05	0,47	1,34	-	0,97
Octobre	0,11	0,56	-	-0,23	15,04	13,40	-	8,80	0,19	1,27	-	0,85
Novembre	0,11	0,24	-	1,04	15,17	13,67	-	9,94	0,13	1,17	-	0,86
Décembre	0,23	0,46	-	2,41	15,43	14,19	-	12,59	0,19	1,11	-	0,99
2012												
Janvier	4,25	1,72	-	1,63	4,25	1,72	-	1,63	3,73	1,72	-	1,63
Février	0,11	0,64	-	0,51	4,36	2,38	-	2,15	0,65	1,18	-	1,07
Mars	0,24	0,45	-	0,09	4,61	2,83	-	2,25	0,19	0,94	-	0,74
Avril	0,15	1,22	-	0,06	4,77	4,09	-	2,30	0,20	1,01	-	0,57
Mai	0,13	0,81	-	0,05	4,90	4,94	-	2,35	0,12	0,97	-	0,47
Juin	0,10	1,04	-	0,05	5,00	6,02	-	2,41	0,10	0,98	-	0,40
Juillet	0,10	0,21	-	0,05	5,10	6,24	-	2,46	0,10	0,87	-	0,35
Août	0,17	0,38	-	0,06	5,28	6,64	-	2,51	0,13	0,81	-	0,31
Septembre	0,10	1,22	-	0,05	5,38	7,95	-	2,57	0,14	0,85	-	0,28
Octobre	0,04	-0,05	-	0,03	5,42	7,90	-	2,60	0,06	0,76	-	0,26
Novembre	0,12	0,98	-	0,08	5,55	8,96	-	2,68	0,07	0,78	-	0,24
Décembre	0,11	0,89	-	0,09	5,67	9,92	-	2,77	0,13	0,79	-	0,23
2013												
Janvier	0,07	0,60	-	0,07	0,07	0,60	-	0,07	0,07	0,60	-	0,07
Février	0,07	1,08	-	0,07	0,14	2,17	-	0,14	0,07	1,08	-	0,07
Mars	0,06	1,45	-	0,04	0,20	3,59	-	0,18	0,07	1,18	-	0,06
Avril	0,08	1,37	-	0,06	0,29	5,17	-	0,24	0,07	1,27	-	0,06
Mai	0,12	1,25	-	0,07	0,40	6,16	-	0,31	0,08	1,20	-	0,06
Juin	0,08	0,96	-	0,06	0,48	7,47	-	0,37	0,08	1,21	-	0,06
Juillet	0,11	1,65	-	0,11	0,59	9,13	-	0,48	0,08	1,26	-	0,07
Août	0,08	1,21	-	0,16	0,67	10,32	-	0,65	0,08	1,24	-	0,08
Septembre	0,09	1,04	-	0,08	0,76	11,32	-	0,73	0,08	1,20	-	0,08
Octobre	0,12	1,08	-	0,12	0,87	12,79	-	0,85	0,09	1,21	-	0,08
Novembre	0,08	1,22	-	0,07	0,96	14,12	-	0,92	0,09	1,21	-	0,08
Décembre	0,12	1,18	-	0,15	1,08	15,54	-	1,07	0,09	1,21	-	0,09
2014												
Janvier	0,15	0,85	-	0,11	0,15	0,85	-	0,11	0,15	0,85	-	0,11
Février	0,11	0,64	-	0,14	0,26	1,20	-	0,25	0,13	0,60	-	0,13
Mars	0,09	0,60	-	0,15	0,35	1,76	-	0,41	0,12	0,58	-	0,13
Avril	0,09	0,47	-	0,10	0,44	2,15	-	0,50	0,11	0,53	-	0,12
Mai	0,12	0,26	-	0,12	0,56	2,46	-	0,62	0,11	0,49	-	0,12
Juin	0,07	0,35	-	0,08	0,63	2,92	-	0,71	0,11	0,48	-	0,12
Juillet	0,13	0,64	-	0,07	0,76	3,48	-	0,78	0,11	0,49	-	0,11
Août	0,09	0,39	-	0,05	0,86	3,89	-	0,83	0,11	0,48	-	0,10
Septembre	0,12	0,36	-	0,04	0,98	4,25	-	0,87	0,11	0,46	-	0,10
Octobre	0,11	0,30	-	0,06	1,09	4,55	-	0,93	0,11	0,45	-	0,09
Novembre	0,08	0,27	-	0,05	1,17	4,87	-	0,97	0,11	0,43	-	0,09
Décembre	0,09	0,31	-	0,05	1,26	4,87	-	1,03	0,10	0,40	-	0,09
2015												
Janvier	0,13	0,37	-	0,04	0,13	0,37	-	0,04	0,13	0,37	-	0,04
Février	0,10	0,19	-	0,05	0,22	0,41	-	0,08	0,11	0,20	-	0,04
Mars	0,10	0,12	-	0,06	0,32	0,68	-	0,14	0,11	0,23	-	0,05
Avril	0,14	0,54	-	0,06	0,46	1,22	-	0,20	0,11	0,30	-	0,05
Mai	0,11	0,83	-	0,05	0,57	2,06	-	0,26	0,11	0,41	-	0,05
Juin	0,11	0,18	-	0,06	0,68	2,24	-	0,31	0,11	0,37	-	0,05
Juillet	0,13	0,09	-	0,08	0,82	2,33	-	0,39	0,12	0,33	-	0,06
Août	0,15	0,22	-	0,06	0,97	2,56	-	0,45	0,12	0,32	-	0,06
Septembre	0,21	0,28	-	0,06	1,18	2,84	-	0,52	0,13	0,31	-	0,06
Octobre	0,14	0,25	-	0,10	1,33	3,01	-	0,61	0,13	0,30	-	0,06
Novembre	0,11	0,36	-	0,08	1,44	3,41	-	0,69	0,13	0,31	-	0,06
Décembre	0,16	0,28	-	0,12	1,60	3,70	-	0,81	0,13	0,33	-	0,07
2016												
Janvier	0,10	0,22	-	0,08	0,10	0,22	-	0,08	0,10	0,22	-	0,08
Février	0,12	0,34	-	0,09	0,22	0,58	-	0,17	0,11	0,29	-	0,09

Source : BCC; Direction de la Recherche et des Statistiques, IRES, INS et US Embassy.

- (1) Variations en pourcentage par rapport au mois précédent.
- (2) Variations en pourcentage par rapport au mois de décembre de l'année précédente.
- (3) Il s'agit des moyennes géométriques.
- (4) A partir de mai 2010, données non disponibles.
- (5) A partir de janvier 2012, TIIC à couverture nationale.
- (6) A partir de janvier 2013, TIIC agrégé.

Tableau I. 23.

EVOLUTION DES PRIX DES PRODUITS PETROLIERS

(en CDF/ litre)

Dates modification	ESSENCE			PETROLE			GASOIL			FUEL OIL	GPI GAZ
	OUEST	EST	SUD	OUEST	EST	SUD	OUEST	EST	SUD	OUEST	OUEST
2002											
08 avril	255,00	290,00	290,00	220,00	255,00	255,00	250,00	285,00	285,00	98,78	810,00
29 juillet	255,00	275,00	275,00	220,00	245,00	245,00	250,00	270,00	270,00	103,62	810,00
01 octobre	255,00	275,00	275,00	220,00	245,00	245,00	250,00	270,00	270,00	106,62	810,00
09 novembre	255,00	275,00	275,00	250,00	270,00	270,00	220,00	245,00	245,00	106,60	900,00
2003											
15 février	305,00	310,00	310,00	300,00	305,00	305,00	270,00	280,00	280,00	133,12	980,00
17 mars	335,00	340,00	340,00	330,00	335,00	335,00	295,00	305,00	305,00	135,17	1 000,00
08 juillet	315,00	320,00	320,00	275,00	300,67	300,67	310,00	315,00	315,00	159,93	950,00
25 septembre	300,00	305,00	305,00	240,00	280,00	280,00	295,00	300,00	300,00	148,50	870,00
2004											
12 avril	320,00	326,00	326,00	280,00	300,00	300,00	315,00	320,00	320,00	122,15	930,00
18 juillet	320,00	320,00	320,00	270,00	290,00	290,00	315,00	315,00	315,00	122,79	900,00
29 septembre	340,00	350,00	350,00	315,00	345,00	345,00	335,00	345,00	345,00	138,71	930,00
21 octobre	350,00	-	425,00	335,00	-	410,00	345,00	-	420,00	137,51	900,00
11 décembre	365,00	-	445,00	360,00	-	430,00	362,00	-	440,00	136,79	980,00
2005											
31 mars	430,00	-	545,00	410,00	-	535,00	428,00	-	540,00	179,22	1 050,00
24 avril	445,00	-	565,00	441,00	-	558,00	443,00	-	560,00	205,52	1 100,00
17 juin	375,00	-	465,00	370,00	-	455,00	372,00	-	480,00	177,12	1 075,00
26 juillet	420,00	-	530,00	418,00	-	520,00	419,00	-	525,00	211,51	1 000,00
01 août	438,00	-	550,00	436,00	-	540,00	437,00	-	545,00	220,96	1 050,00
22 septembre	441,00	534,00	630,00	439,00	530,00	610,00	440,00	532,00	620,00	195,69	1 050,00
17 décembre	441,00	534,00	630,00	439,00	530,00	610,00	440,00	532,00	620,00	218,83	1 000,00
2006											
25 avril	445,00	600,00	660,00	440,00	590,00	640,00	443,00	595,00	650,00	233,90	1 000,00
20 mai	460,00	600,00	670,00	456,00	590,00	650,00	458,00	595,00	660,00	209,14	1 020,00
02 août	490,00	554,00	668,00	474,00	544,00	650,00	488,00	544,00	660,00	217,76	1 099,00
08 novembre	510,00	585,00	720,00	490,00	580,00	700,00	500,00	585,00	710,00	236,72	1 200,00
2007											
11 mai	580,00	665,00	730,00	570,00	665,00	720,00	575,00	665,00	725,00	243,27	1 320,00
01 juin	550,00	635,00	715,00	540,00	635,00	685,00	545,00	635,00	700,00	230,54	1 260,00
12 juillet	535,00	620,00	700,00	525,00	615,00	670,00	530,00	620,00	685,00	218,29	1 200,00
2 novembre	580,00	650,00	730,00	560,00	645,00	715,00	576,00	650,00	725,00	306,41	1 200,00
18 novembre	610,00	670,00	740,00	590,00	660,00	720,00	720,00	605,00	670,00	316,89	1 200,00
2008											
27 février	675,00	749,00	821,00	655,00	735,00	799,00	671,00	744,00	810,00	337,75	1 300,00
06 avril	705,00	780,00	860,00	680,00	765,00	830,00	700,00	775,00	850,00	363,18	1 360,00
24 mai	790,00	870,00	950,00	760,00	850,00	920,00	785,00	860,00	940,00	400,32	1 450,00
19 juin	825,00	855,00	945,00	795,00	835,00	935,00	820,00	845,00	940,00	416,61	1 430,00
13 juillet	825,00	940,00	1 040,00	795,00	910,00	1 010,00	820,00	930,00	1 030,00	502,90	1 430,00
25 septembre	760,00	860,00	970,00	730,00	850,00	965,00	750,00	855,00	965,00	426,66	1 320,00
28 novembre	665,00	760,00	800,00	580,00	745,00	785,00	660,00	750,00	790,00	331,76	1 100,00
31 décembre	640,00	750,00	790,00	565,00	745,00	780,00	635,00	745,00	780,00	295,24	1 050,00
2009											
17 février	665,00	840,00	880,00	585,00	810,00	870,00	655,00	835,00	870,00	342,31	1 100,00
05 avril	800,00	1 015,00	1 060,00	640,00	920,00	980,00	790,00	1 005,00	1 050,00	386,02	1 320,00
12 juin	835,00	1 015,00	1 100,00	670,00	920,00	900,00	825,00	1 005,00	1 090,00	398,41	1 320,00
20 octobre	895,00	1 120,00	1 220,00	720,00	1 020,00	995,00	890,00	1 110,00	1 210,00	470,74	1 460,00
2010											
31 janv	970,00	1 230,00	1 340,00	780,00	1 120,00	1 090,00	965,00	1 220,00	1 330,00	555,83	1 600,00
01 juin	970,00	1 230,00	1 340,00	780,00	1 120,00	1 090,00	965,00	1 220,00	1 330,00	552,55	1 600,00
07 novembre	1 150,00	1 390,00	1 440,00	920,00	1 260,00	1 340,00	1 140,00	1 370,00	1 430,00	550,86	970,00
2011											
08 janvier	1 150,00	1 390,00	1 440,00	920,00	1 260,00	1 340,00	1 140,00	1 370,00	1 430,00	550,86	970,00
26 mars	1 195,00	1 450,00	1 500,00	1 015,00	1 300,00	1 450,00	1 190,00	1 430,00	1 490,00	763,40	1 000,00
10 juin	1 220,00	1 475,00	1 525,00	1 040,00	1 325,00	1 475,00	1 215,00	1 455,00	1 515,00	763,40	1 025,00
30 juillet	1 280,00	1 535,00	1 585,00	1 100,00	1 385,00	1 535,00	1 275,00	1 515,00	1 575,00	780,52	1 085,00
2012											
10 mars	1 340,00	1 590,00	1 640,00	1 180,00	1 440,00	1 590,00	1 335,00	1 570,00	1 630,00	847,97	1 100,00
14 novembre	1 340,00	1 590,00	1 640,00	1 180,00	1 440,00	1 590,00	1 335,00	1 570,00	1 630,00	716,29	1 100,00
2013											
30 janvier	1 370,00	1 590,00	1 640,00	1 180,00	1 440,00	1 590,00	1 365,00	1 570,00	1 630,00	730,92	1 100,00
06 février	1 370,00	1 590,00	1 640,00	1 180,00	1 440,00	1 590,00	1 365,00	1 570,00	1 630,00	730,92	1 100,00
18 avril	1 370,00	1 590,00	1 640,00	1 180,00	1 440,00	1 590,00	1 365,00	1 570,00	1 630,00	887,34	1 100,00
09 août	1 400,00	1 590,00	1 640,00	1 180,00	1 440,00	1 590,00	1 390,00	1 570,00	1 630,00	683,66	1 100,00
20 novembre	1 400,00	1 590,00	1 640,00	1 180,00	1 440,00	1 590,00	1 390,00	1 570,00	1 630,00	683,66	1 100,00
2014											
11 juillet	1 475,00	1 590,00	1 640,00	1 180,00	1 440,00	1 590,00	1 465,00	1 570,00	1 630,00	750,99	1 100,00
01 septembre	1 525,00	1 590,00	1 640,00	1 180,00	1 440,00	1 590,00	1 515,00	1 570,00	1 630,00	687,02	1 100,00
2015											
26 janvier	1 440,00	1 500,00	1 440,00	1 100,00	1 350,00	1 400,00	1 430,00	1 480,00	1 430,00	466,07	1 050,00

Source : Ministère de l'Economie et Commerce (Structure des prix des produits pétroliers).

Tableau I.24.

INDICE DES PRIX MOYENS DES PRODUITS PETROLIERS

(Base 2009 = 100)

Moyenne	2000	2001	2002	2003	2004	2005	2006	2007	2008	2009	2010	2011	2012	2013	2014	2015	2016
Janvier	0,31	7,62	29,42	27,02	32,41	43,05	57,24	64,53	72,18	77,48	115,57	141,49	158,07	164,52	165,16	166,56	154,66
Février	0,74	7,62	29,42	30,16	32,41	43,05	57,24	64,53	73,02	80,64	126,43	141,49	158,07	165,43	165,16	154,66	154,66
Mars	0,81	7,62	29,42	32,79	32,41	43,34	57,24	64,53	80,26	84,84	126,43	142,95	162,65	165,54	165,16	154,66	
Avril	0,81	7,62	29,42	34,26	33,91	52,48	57,94	64,53	83,31	99,61	126,43	149,07	164,52	165,54	165,16	154,66	
Mai	0,81	11,67	29,42	34,26	34,34	54,06	61,01	68,48	83,92	101,89	126,43	149,07	164,52	165,54	165,16	154,66	
Juin	1,84	32,72	29,42	34,26	34,34	49,49	61,43	67,44	83,92	103,64	126,43	150,89	164,52	165,54	165,16	154,66	
Juillet	2,63	28,82	29,33	34,13	33,47	44,39	61,43	66,37	94,33	104,47	126,43	154,95	164,52	165,54	167,24	154,66	
Août	2,63	25,95	28,42	34,10	33,87	53,06	60,82	65,78	100,90	104,47	126,43	158,07	164,52	165,34	168,23	154,66	
Sept.	2,63	30,87	28,42	33,82	34,15	54,26	60,80	65,78	96,45	104,47	126,43	158,07	164,52	165,16	169,42	154,66	
Oct.	3,45	30,87	28,42	32,41	38,38	57,06	60,80	65,78	92,96	108,54	126,43	158,07	164,52	165,16	169,42	154,66	
Nov.	4,74	30,76	27,39	32,41	41,21	57,06	63,66	70,96	91,60	114,98	138,57	158,07	164,52	165,16	169,42	154,66	
Déc.	5,85	30,40	27,02	32,41	42,49	57,15	64,53	72,18	79,31	114,98	141,49	158,07	163,49	165,16	169,42	154,66	
annuelle	2,27	21,04	28,79	32,67	35,28	50,71	60,35	66,74	86,01	100,00	127,79	151,69	163,20	165,30	167,01	155,65	154,66

Source : Ministère de l'Economie et Commerce (Structure des prix des produits pétroliers), calculs B.C.C.

Tableau I.25.

EVOLUTION DES TARIFS D'EAU POTABLE

(en CDF par m³)

CATEGORIES	2008	2009	2010	2011	2012	2013	2014	2015												2016		
	Déc	Déc	Déc	Déc	Déc	Déc	déc	Janv	Fév	Mars	Avril	Mai	Juin	Juillet	Août	Sept.	Oct.	Nov.	Déc.	Janv	Fév	
A. Bornes fontaines	89,3	89,3	222,0	224,6	224,6	224,6	225,8	225,8	225,8	225,8	225,8	225,8	225,8	225,8	225,8	225,8	225,8	225,8	225,8	225,8	225,8	225,8
B. Domestique rang 4																						
B1 1 - 10 m ³	89,3	89,3	222,0	224,6	224,6	224,6	225,8	225,8	225,8	225,8	225,8	225,8	225,8	225,8	225,8	225,8	225,8	225,8	225,8	225,8	225,8	225,8
B2 11 - 25 m ³	137,9	137,9	391,8	402,5	402,5	402,5	404,6	404,6	404,6	404,6	404,6	404,6	404,6	404,6	404,6	404,6	404,6	404,6	404,6	404,6	404,6	404,6
B3 26 - 40 m ³	193,8	193,8	391,8	514,8	514,8	514,8	517,6	517,6	517,6	517,6	517,6	517,6	517,6	517,6	517,6	517,6	517,6	517,6	517,6	517,6	517,6	517,6
B4 41 - plus	240,5	240,5	486,0	589,7	589,7	589,7	592,8	592,8	592,8	592,8	592,8	592,8	592,8	592,8	592,8	592,8	592,8	592,8	592,8	592,8	592,8	592,8
C. Intermédiaire																						
C1 Social	732,6	1 026,8	1 056,4	1 071,6	1 071,6	1 071,6	1 072,7	1 072,7	1 072,7	1 072,7	1 072,7	1 072,7	1 072,7	1 072,7	1 072,7	1 072,7	1 072,7	1 072,7	1 072,7	1 072,7	1 072,7	1 072,7
C2 Agro-pastoral	818,4	1 147,0	1 176,8	1 193,8	1 193,8	1 193,8	1 195,1	1 195,1	1 195,1	1 195,1	1 195,1	1 195,1	1 195,1	1 195,1	1 195,1	1 195,1	1 195,1	1 195,1	1 195,1	1 195,1	1 195,1	1 195,1
C3 Autres	864,6	1 211,8	1 250,9	1 269,0	1 269,0	1 269,0	1 270,4	1 270,4	1 270,4	1 270,4	1 270,4	1 270,4	1 270,4	1 270,4	1 270,4	1 270,4	1 270,4	1 270,4	1 270,4	1 270,4	1 270,4	1 270,4
D. Commerciale																						
D1 1 - 100 m ³	1 399,2	1 961,0	2 020,0	2 049,2	2 049,2	2 049,2	2 051,4	2 051,4	2 051,4	2 051,4	2 051,4	2 051,4	2 051,4	2 051,4	2 051,4	2 051,4	2 051,4	2 051,4	2 051,4	2 051,4	2 051,4	2 051,4
D2 101 - 1000 m ³	1 676,4	2 349,5	2 418,5	2 453,4	2 453,4	2 453,4	2 456,0	2 456,0	2 456,0	2 456,0	2 456,0	2 456,0	2 456,0	2 456,0	2 456,0	2 456,0	2 456,0	2 456,0	2 456,0	2 456,0	2 456,0	2 456,0
D3 1001 - plus	1 966,8	2 756,5	2 835,5	2 876,4	2 876,4	2 876,4	2 879,5	2 879,5	2 879,5	2 879,5	2 879,5	2 879,5	2 879,5	2 879,5	2 879,5	2 879,5	2 879,5	2 879,5	2 879,5	2 879,5	2 879,5	2 879,5
E. Industrielle																						
Autres (1)	2 508,0	3 515,0	3 568,5	3 666,0	3 666,0	3 666,0	3 666,9	3 666,9	3 666,9	3 666,9	3 666,9	3 666,9	3 666,9	3 666,9	3 666,9	3 666,9	3 666,9	3 666,9	3 666,9	3 666,9	3 666,9	3 666,9
Brasseurs	1 875,3	2 749,5	2 818,2	2 895,2	2 895,2	2 895,2	2 898,3	2 898,3	2 898,3	2 898,3	2 898,3	2 898,3	2 898,3	2 898,3	2 898,3	2 898,3	2 898,3	2 898,3	2 898,3	2 898,3	2 898,3	2 898,3
Grand Hotel	2 232,0	2 256,0	2 256,0	2 256,0	2 258,4	2 258,4	2 258,4	2 258,4	2 258,4	2 258,4	2 258,4	2 258,4	2 258,4	2 258,4	2 258,4	2 258,4	2 258,4	2 258,4	2 258,4	2 258,4
F. Sevices publics	561,0	786,3	804,8	817,8	817,8	817,8	818,7	818,7	818,7	818,7	818,7	818,7	818,7	818,7	818,7	818,7	818,7	818,7	818,7	818,7	818,7	818,7
G. Domestique Spéciaux																						
B1 1 - 10 m ³	435,6	610,5	614,1	620,4	620,4	620,4	621,1	621,1	621,1	621,1	621,1	621,1	621,1	621,1	621,1	621,1	621,1	621,1	621,1	621,1	621,1	621,1
B2 11 - 25 m ³	521,4	730,8	735,1	742,6	742,6	742,6	743,4	743,4	743,4	743,4	743,4	743,4	743,4	743,4	743,4	743,4	743,4	743,4	743,4	743,4	743,4	743,4
B3 26 - 40 m ³	607,2	851,0	856,1	864,8	864,8	864,8	865,7	865,7	865,7	865,7	865,7	865,7	865,7	865,7	865,7	865,7	865,7	865,7	865,7	865,7	865,7	865,7
B4 41 - plus	699,6	980,5	986,3	996,4	996,4	996,4	997,5	997,5	997,5	997,5	997,5	997,5	997,5	997,5	997,5	997,5	997,5	997,5	997,5	997,5	997,5	997,5

Source : REGIDESO.

(1) Industrielle non conventionnée.

Tableau I.26.

EVOLUTION DES TARIFS D'ELECTRICITE ⁽¹⁾

(en CDF et USD par kwh)

CATEGORIES	2009	2010	2011	2012	CATEGORIES	2013	2014	2015											2016		
	Déc	Déc	Déc	Déc		Déc	déc	Janv	Fév	Mars	Avril	Mai	Juin	Juillet	Août	Sept	Oct.	Nov.	Déc.	Janv	Fév
1) Avec Compteur					BASSE TENSION (*)																
a) B.T. Social (2)					BT Sociale	19,26	25,04	25,04	25,05	25,08	25,05	25,05	25,05	25,06	25,05	25,07	25,08	25,08	25,08	25,11	25,13
de 1 - 100	908,21	908,21	908,21	908,21	BT Res. 1	24,71	36,86	36,85	36,87	36,91	36,86	36,86	36,87	36,89	36,86	36,90	36,91	36,93	36,93	36,95	36,99
b) B.T.R. 1					BT Res. 2	35,42	60,67	60,66	65,42	70,70	70,60	70,18	82,24	82,29	82,22	82,31	82,33	82,38	82,38	60,83	65,63
de 1 - 100	8,31	8,31	8,31	8,31	BT Com	103,34	103,96	103,94	103,99	104,12	103,96	103,97	103,98	104,04	103,96	104,07	104,10	104,15	104,15	104,23	104,33
101 - 200	8,23	8,23	8,23	8,23	BT F.M.	140,92	141,76	141,74	141,81	141,98	141,77	141,77	141,79	141,87	141,76	141,91	141,95	142,03	142,03	142,13	142,27
201 - 300	8,14	8,14	8,14	8,14	MOYENNE TENSION (*)																
301 - 400	8,05	8,05	8,05	8,05	MT Ind/Off & Bur	92,0688	92,6156	92,6029	92,6477	92,7580	92,6205	92,6252	92,6368	92,6899	92,6193	92,7178	92,7431	92,7909	92,7943	92,8560	92,9479
401 - 500	7,79	7,79	7,79	7,79	MT Chauff. Pr cuis.	91,1293	91,6706	91,6580	91,7023	91,8115	91,6754	91,6801	91,6915	91,7441	91,6742	91,7717	91,7967	91,8441	91,8475	91,9085	91,9994
501 - 600 ⁽³⁾	7,88	7,88	7,88	7,88	MT résid./Repr. Dipl.	81,7345	82,2200	82,2087	82,2485	82,3464	82,2243	82,2285	82,2388	82,2859	82,2232	82,3107	82,3331	82,3756	82,3786	82,4334	82,5150
c) B.T.R. 2 (2)					MT Building Conf rél et ASBL	59,1871	72,2969	70,8696	70,9039	70,9882	70,8830	70,8867	70,8955	70,9361	70,8821	70,9575	70,9768	71,0135	71,0161	82,4334	82,5150
de 1 - 600	12,25	12,25	12,25	12,25	MT Vapeur	61,5358	75,8881	75,8777	75,9144	76,0047	75,8921	75,8960	75,9054	75,9490	75,8911	75,9718	75,9925	76,0317	76,0345	76,0850	76,1604
601 - 800	12,17	12,17	12,17	12,17	MOYENNE TENSION (**)																
801 - 1000	12,00	12,00	12,00	12,00	BT rés. Ambass	0,0870	0,0870	0,0870	0,0870	0,0870	0,0870	0,0870	0,0870	0,0870	0,0870	0,0870	0,0870	0,0870	0,0870	0,0870	0,0870
1001 - 1200	11,91	11,91	11,91	11,91	MT rés. Ambass	0,0870	0,0870	0,0870	0,0870	0,0870	0,0870	0,0870	0,0870	0,0870	0,0870	0,0870	0,0870	0,0870	0,0870	0,0870	0,0870
1201 - plus	11,82	11,82	11,82	11,82	MT/FM Brasseur	0,0980	0,0980	0,0980	0,0980	0,0980	0,0980	0,0980	0,0980	0,0980	0,0980	0,0980	0,0980	0,0980	0,0980	0,0980	0,0980
2) B.T. Ordinaires					MT/Vapeur/Brasseur	0,0655	0,0803	0,0803	0,0803	0,0803	0,0803	0,0803	0,0803	0,0803	0,0803	0,0803	0,0803	0,0803	0,0803	0,0950	0,0950
sans Compteur					MT/FM Sotexki	0,0180	0,0980	0,0980	0,0980	0,0980	0,0980	0,0980	0,0980	0,0980	0,0980	0,0980	0,0980	0,0980	0,0980	0,0980	0,0980
FF1 4è rang 300	1 609,20	1 609,20	1 609,20	1 609,20	MT/Vapeur/Sotexki	0,0180	0,0803	0,0803	0,0803	0,0803	0,0803	0,0803	0,0803	0,0803	0,0803	0,0803	0,0803	0,0803	0,0803	0,0950	0,0950
FF2 3è rang 400	2 145,60	2 145,60	2 145,60	2 145,60	HAUTE TENSION (**)			0,0569	0,0569	0,0569	0,0569	0,0569	0,0569	0,0569	0,0569	0,0569	0,0569	0,0569	0,0569	0,0569	0,0569
FF3 2è rang 600	5 082,39	5 082,39	5 082,39	5 082,39	HT/TFM	0,035	0,0569	0,0569	0,0569	0,0569	0,0569	0,0569	0,0569	0,0569	0,0569	0,0569	0,0569	0,0569	0,0569	0,0569	0,0569
FF4 1er rang 900	7 623,59	7 623,59	7 623,59	7 623,59	HT/KCC	0,050	0,0503	0,0569	0,0569	0,0569	0,0569	0,0569	0,0569	0,0569	0,0569	0,0569	0,0569	0,0569	0,0569	0,0569	0,0569
1501 - plus	-	-	-	-	HT/MUMI	0,051	0,0512	0,0569	0,0569	0,0569	0,0569	0,0569	0,0569	0,0569	0,0569	0,0569	0,0569	0,0569	0,0569	0,0569	0,0569

Source : SNEL.

(1) Il s'agit des tarifs basse tension.

(2) Nouvelle classification clientèle Basse Tension Residentielle (B.T.R.).

(3) Marge de tolérance de 10 % par rapport à la limite de 600 kwh.

(*) en CDF

(**) en USD

Graphique I.1 : Evolution des principales productions minières

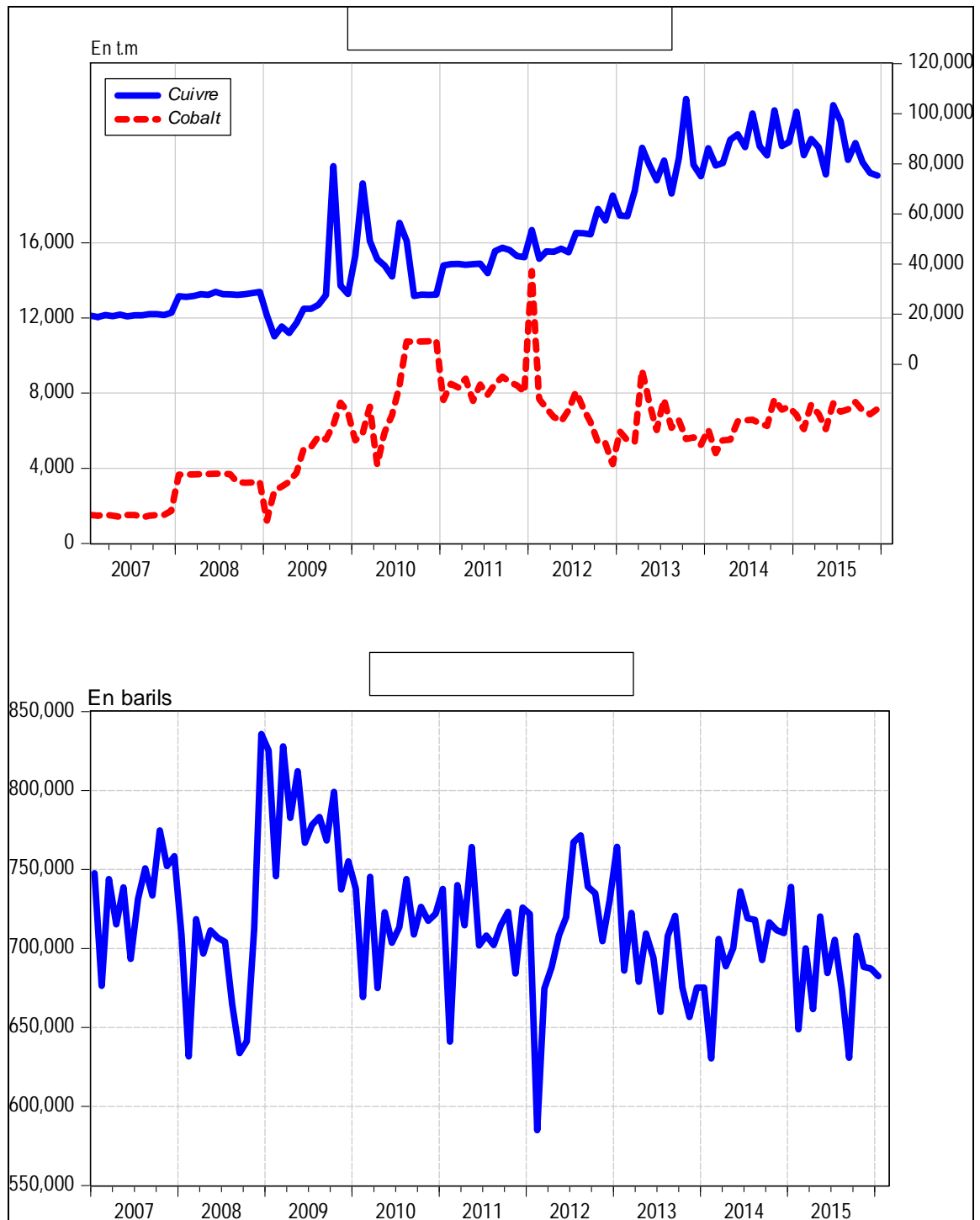

Source : Direction de la Recherche et des Statistiques, Service des Statistiques économiques.

Graphique I.2 : Evolution des prix des produits pétroliers et du taux d'inflation

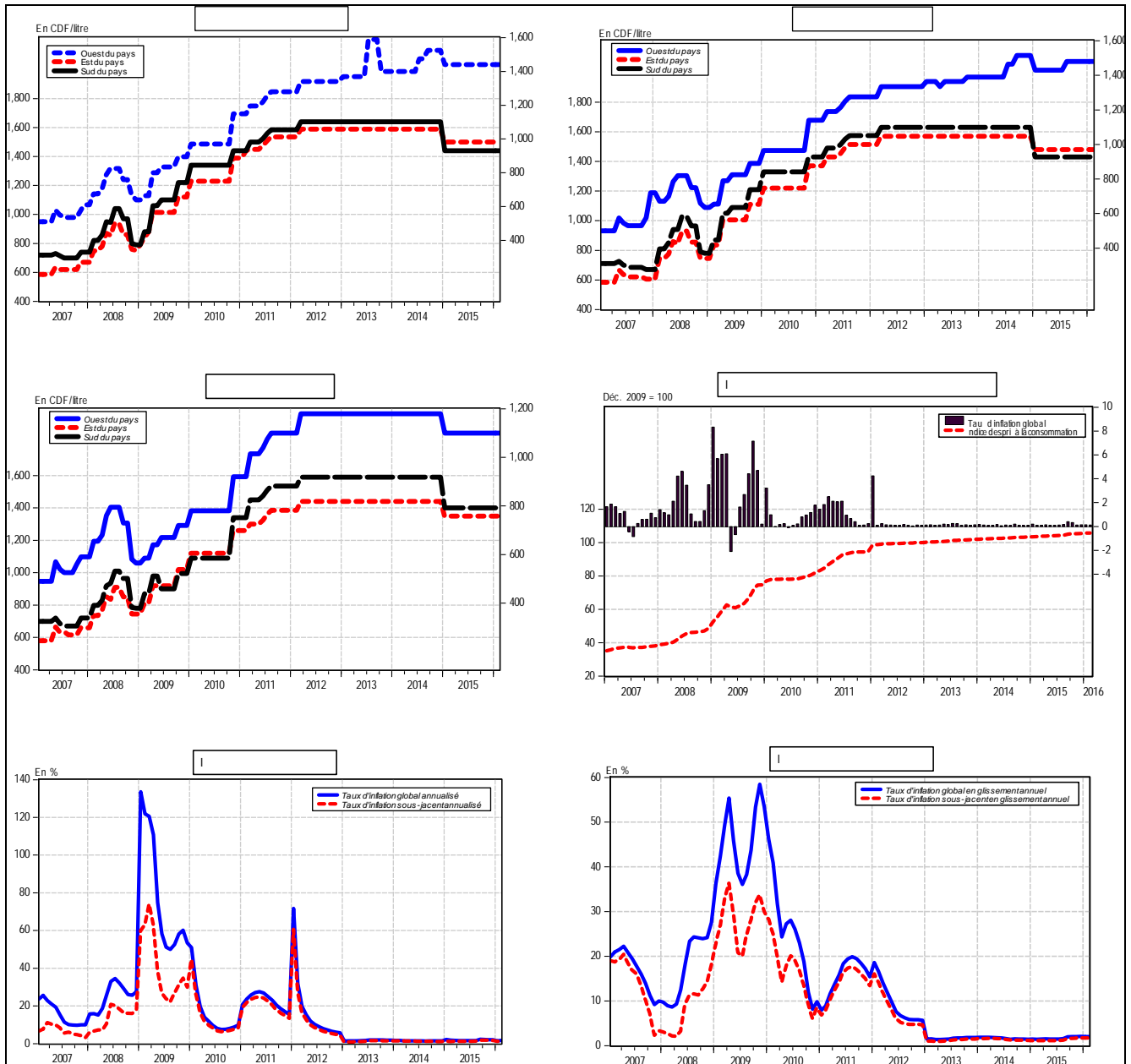

Source : Direction de la Recherche et des Statistiques, Service des Statistiques économiques.

Graphique I. 3: Evolution des indices de consommation d'eau, d'électricité, de ciment et des produits pétroliers

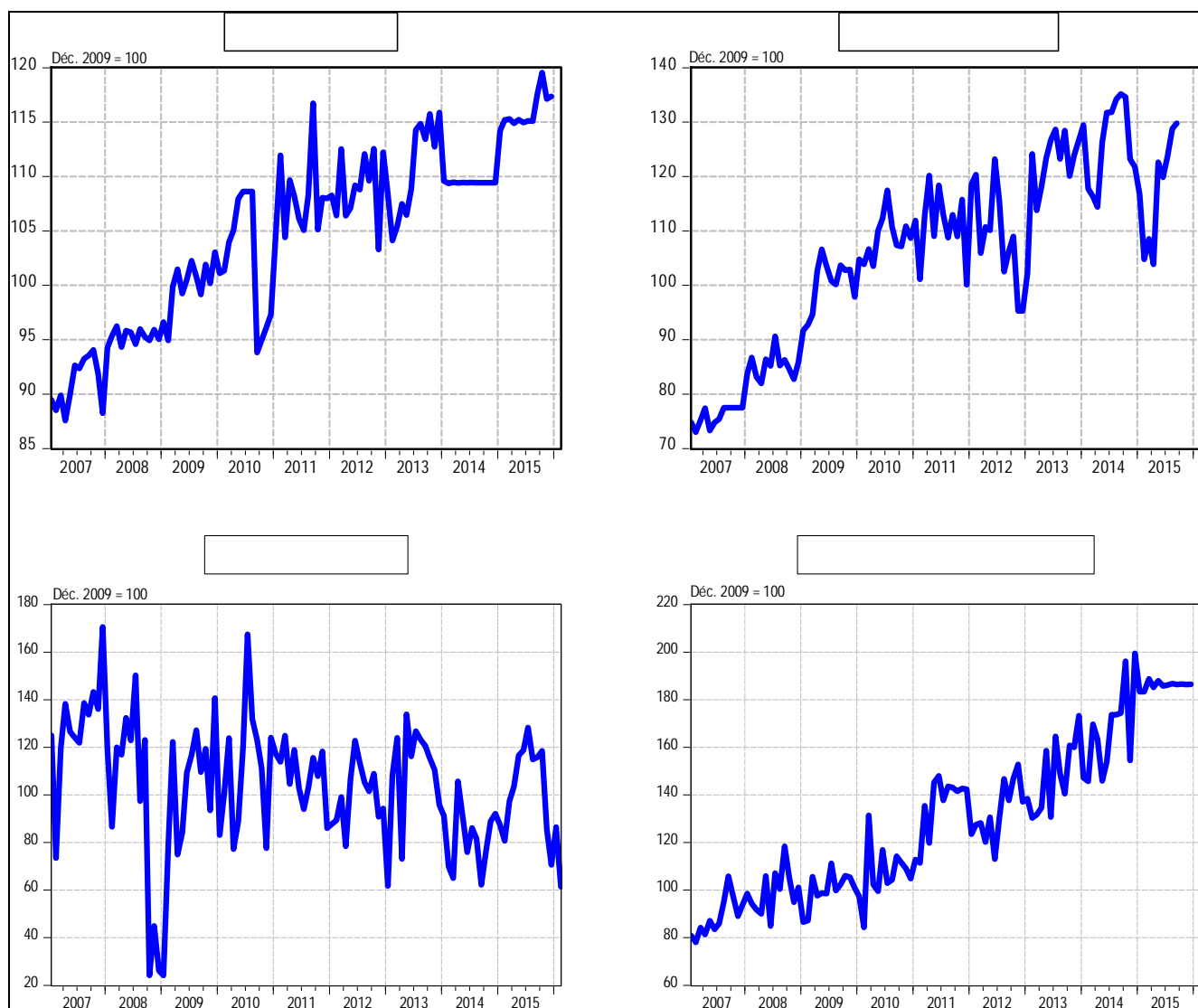

Source : Direction de la Recherche et des Statistiques, Service des Statistiques économiques.

Graphique I.4. : Taux d'utilisation de la capacité installée de l'industrie du ciment

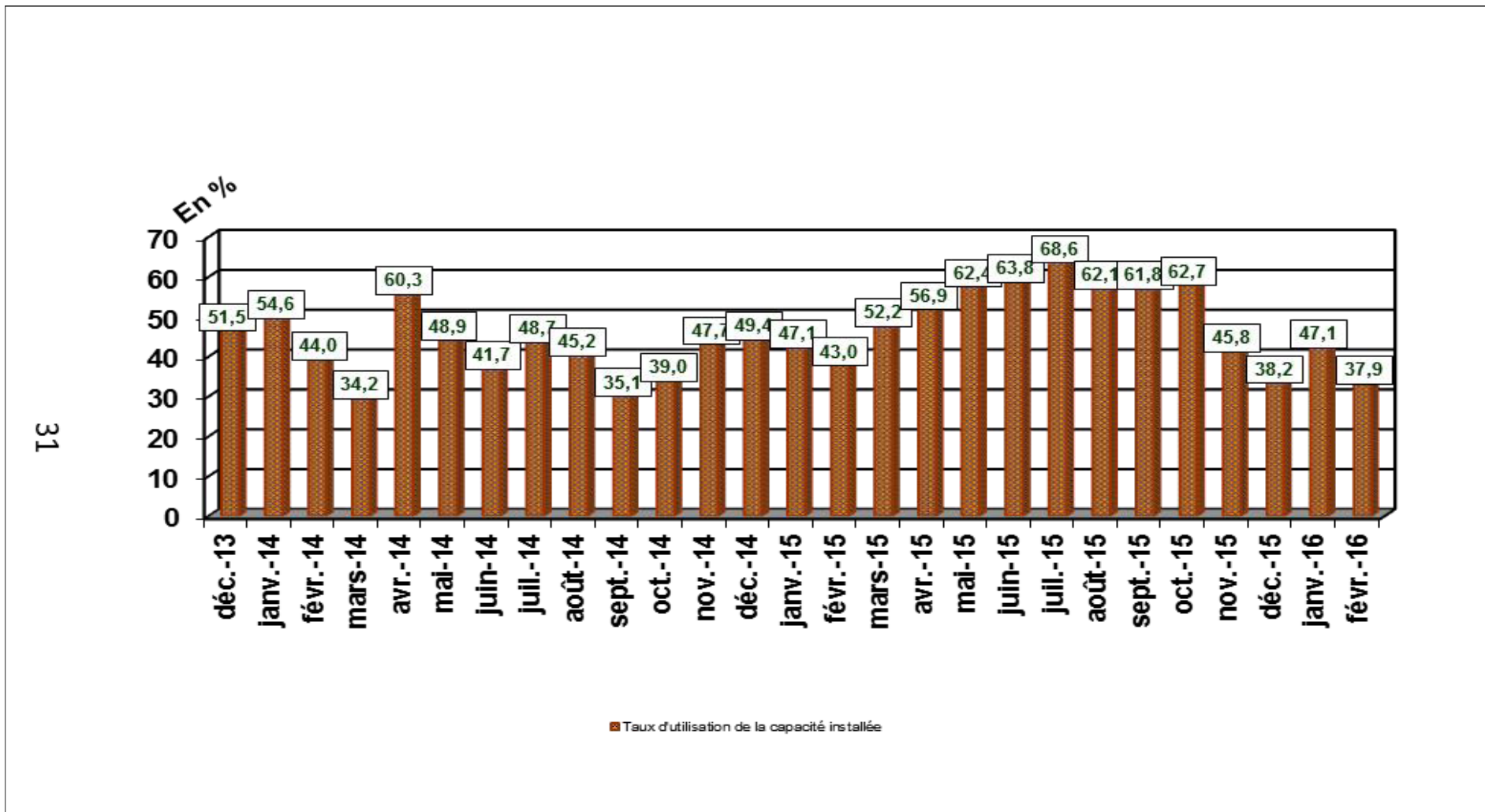

Source : Direction de la Recherche et des Statistiques, Service des Statistiques Economiques.

SITUATION DE TRESORERIE DE L'ETAT

(en milliers de CDF)

	2 014												
	Janvier	Février	Mars	Avril	Mai	Juin	Juillet	Août	Septembre	Octobre	Novembre	Décembre	Cumul
RECETTES	318 813 351	288 682 806	484 342 730	314 461 621	291 509 819	241 910 931	410 970 470	268 499 569	261 467 619	287 001 200	359 503 757	283 073 400	3 810 237 178
1. DGI	83 335 957	57 196 138	188 612 121	68 245 439	65 551 345	55 727 950	167 388 913	59 713 171	75 858 203	60 503 447	158 203 078	68 824 162	1 109 159 923
2. DGDA	151 335 085	143 480 625	147 535 828	161 439 355	149 191 782	141 174 580	165 805 359	136 686 558	124 995 650	167 438 939	138 151 756	165 977 811	1 793 213 328
3. Pétroliers producteurs	29 043 189	27 192 440	43 757 727	28 965 622	31 168 259	7 672 955	21 465 585	32 024 152	14 872 296	17 466 225	26 457 652	8 993 349	289 079 452
- Pétroliers prod DGI	11 241 094	10 105 743	29 445 993	10 768 159	11 602 990	4 730 081	8 630 570	12 232 975	6 342 177	7 834 753	9 858 448	4 136 750	126 929 734
- Pétroliers prod Dgrad	17 802 095	17 086 697	14 311 735	18 197 462	19 565 268	2 942 874	12 835 015	19 791 177	8 530 119	9 631 472	16 599 204	4 856 599	162 149 718
4. D.G.R.A.D.	35 869 642	39 457 224	102 638 336	43 265 040	36 243 311	35 355 440	38 285 073	35 310 358	36 216 038	35 493 163	32 472 947	35 012 986	505 619 466
5. Recettes exceptionnelles (1)	-	-	-	-	-	-	-	-	-	-	-	-	-
6. Autres	19 229 477	21 356 379	1 798 717	12 546 165	9 355 121	1 980 006	18 025 541	4 765 331	9 525 432	6 099 425	4 218 323	4 265 092	113 165 009
DEPENSES	263 829 362	274 483 683	282 001 732	356 709 591	307 524 667	341 984 174	272 506 163	298 906 644	319 054 353	323 944 337	315 524 165	412 818 297	3 769 287 168
1. Rémunérations	124 038 161	121 530 764	126 102 410	125 128 286	125 191 148	126 069 871	129 731 586	120 134 044	141 901 593	141 047 221	139 683 257	142 424 686	1 562 983 027
2. Dette publique	5 800 180	18 130 907	5 433 540	42 063 296	21 868 066	9 783 646	6 540 892	12 078 989	15 761 220	13 223 780	13 043 345	65 294 301	229 022 163
3. Subventions et transferts	29 714 756	35 612 520	30 723 515	47 141 446	33 746 743	31 794 807	29 030 608	28 051 435	27 145 655	29 907 020	33 241 112	36 191 791	392 301 408
4. Frais de fonctionnement	29 322 347	41 330 291	45 768 719	63 348 087	51 181 042	59 692 680	61 803 951	82 383 717	73 317 527	67 392 652	62 750 713	88 902 879	727 194 603
5. Dépenses en capital	3 017 564	3 006 967	11 386 305	4 973 166	13 356 922	2 999 276	3 939 783	2 990 613	2 978 638	2 998 771	8 970 984	8 115 350	68 734 338
6. Extourne	-	-	-	-	-	5 209 500	-	8 449,69	25 794,43	2 870	5 418 200	0	10 664 815
7. Intervention économique	16 393 626	16 586 024	-	-	-	-	-	-	-	-	-	-	32 979 649
8. Dépenses urgentes	55 542 729	38 286 210	62 587 243	74 055 310	62 180 745	106 434 393	41 459 343	53 259 396	57 923 926	69 372 024	52 416 555	71 889 290	745 407 164
9. Paiements PPTTE	-	-	-	-	-	-	-	-	-	-	-	-	-
SOLDE	54 983 989	14 199 123	202 340 998	-42 247 970	-16 014 848	-100 073 243	138 464 307	-30 407 075	-57 586 735	-36 943 137	43 979 592	-129 744 896	40 950 011
MOUVEMENTS DES SOUS COMPTES PRINCIPAUX (i)													
1.RECETTES													
2.DEPENSES													
SOLDE DES SOUS COMPTES PRINCIPAUX (3)													
SOLDE CONSOLIDÉ	54 983 989	14 199 123	202 340 998	-42 247 970	-16 014 848	-100 073 243	138 464 307	-30 407 075	-57 586 735	-36 943 137	43 979 592	-129 744 896	40 950 011

Sources : Ministère des Finances (Direction du Trésor) et Banque Centrale du Congo.

(1) :Il s'agit des Recettes de Participation et de cession, et des Recettes Appuis Budgétaires.

Tableau II.1bis

SITUATION DE TRESORERIE DE L'ETAT

(en milliers de CDF)

	2 015												2 016			
	Janvier	Février	Mars	Avril	Mai	Juin	Juillet	Aout	Septembre	Octobre(p)	Novembre(p)	Décembre	Cumul	Janvier	Février	Cumul
RECETTES	301 784 951	265 601 289	315 326 046	473 838 359	271 584 592	264 341 158	434 197 103	256 845 648	312 801 517	296 126 683	430 110 473	306 910 037	3 929 467 857	277 882 231	279 949 288	557 831 519
1. DGI	73 008 408	65 668 424	64 603 523	226 537 082	59 454 332	60 901 178	214 739 383	62 659 750	99 983 623	111 289 328	259 021 608	113 498 260	1 411 364 898	131 681 241	98 282 040	229 963 280
2. DGDA	145 088 233	152 415 124	154 871 850	166 000 165	164 557 675	159 705 852	162 266 938	157 077 117	154 404 849	153 816 637	135 057 575	136 835 890	1 842 097 904	116 758 578	115 713 522	232 472 100
3. Pétroliers producteurs	19 368 280	9 731 966	7 737 126	28 771 006	8 795 314	9 906 264	11 638 724	9 776 196	21 775 263	6 766 776	7 303 552	7 827 717	149 398 183	6 755 217	5 418 254	12 173 471
- Pétroliers prod DGI	7 332 384	4 022 854	3 756 955	27 354 084	4 257 457	4 471 311	5 105 464	3 934 845	7 443 970	3 061 383	3 324 060	3 589 109	77 653 876	2 468 085	1 959 549	4 427 633
- Pétroliers prod Dgrad	12 035 897	5 709 112	3 980 171	1 416 921	4 537 856	5 434 953	6 533 260	5 841 351	14 331 293	3 705 394	3 979 492	4 238 608	71 744 307	4 287 132	3 458 705	7 745 838
4. D.G.R.A.D.	36 844 120	37 506 827	86 830 731	49 055 394	38 597 029	33 373 800	36 677 600	27 328 038	33 363 930	24 103 486	25 596 253	48 450 270	477 727 478	22 437 553	38 405 654	60 843 207
5. Recettes exceptionnelles (1)	-	-	-	-	-	-	-	-	-	-	-	-	-	-	-	-
6. Autres	27 475 911	278 948	1 282 816	3 474 712	180 242	454 064	8 874 459	4 547	3 273 852	150 456	3 131 485	297 900	48 879 393	249 642	22 129 819	22 379 461
DEPENSES	291 736 306	274 546 128	314 710 110	383 887 532	337 632 239	339 793 619	300 670 395	353 568 414	334 152 243	388 234 321	389 932 099	499 243 513	4 208 106 919	311 604 439	322 834 703	634 439 142
1. Rémunérations	146 481 389	143 503 384	141 687 899	143 804 799	144 496 993	143 487 791	145 377 912	155 837 648	147 723 360	162 791 000	162 165 663	165 298 080	1 802 655 918	159 645 828	161 136 966	320 782 793
2. Dette publique	5 818 563	6 696 503	12 477 966	38 537 475	31 120 370	31 864 230	8 261 668	13 873 548	7 593 340	16 172 574	34 346 537	33 418 540	240 181 315	9 854 282	2 906 318	12 760 600
3. Subventions et transferts	30 348 766	32 080 760	33 266 381	38 694 208	46 764 009	30 510 386	31 926 589	38 146 246	31 228 451	36 015 847	35 423 905	32 926 438	417 331 987	29 843 192	38 592 246	68 435 438
4. Frais de fonctionnement	80 562 839	50 658 652	82 593 243	120 882 472	88 440 057	106 587 189	78 577 362	90 128 875	105 327 981	108 424 084	91 860 964	166 473 994	1 170 517 713	74 676 429	56 454 802	131 131 231
5. Dépenses en capital	8 012 707	2 980 563	13 104 011	13 095 240	7 445 667	2 981 427	2 972 249	2 978 970	2 975 338	380 446	5 582 046	0	62 508 663	2 602 845	0	2 602 845
6. Extourne	-	-	-	-	-	2 533	-	-	-	35 968 704	52 877 419	53 780 341	142 628 997	-	46 889 807	46 889 807
7. Intervention économique	-	-	-	-	-	-	-	-	-	-	-	-	0	-	0	0
8. Dépenses urgentes	20 512 042	38 626 266	31 580 610	28 873 337	19 365 142	24 360 063	33 554 616	52 603 127	39 303 773	28 481 666	7 675 564	47 346 120	372 282 326	34 981 863	16 854 563	51 836 426
9. Paiements PPTE	-	-	-	-	-	-	-	-	-	-	-	-	-	-	-	-
SOLDE	10 048 646	-8 944 839	615 936	89 950 827	-66 047 647	-75 452 461	133 526 708	-96 722 766	-21 350 726	-92 107 638	40 178 374	-192 333 477	-278 639 061	-33 722 209	-42 885 415	-76 607 623
MOUVEMENTS DES SOUS COMPTES PRINCIPAUX (0)																
1. RECETTES	91 111 561	237 494	1 351 510	2 960 962	956 650	2 901 292	3 308 989	7 413 561	4 752 835	56 742	1 375 361		116 512 360	32 604	47 028 973	116 512 360
2. DEPENSES	2 832 998	1 521 094		2 900 002	472 000	1 150 000	1 355 000	1 255 000	4 885 084	4 464 999	2 480 000		23 316 177	64 159 428	23 316 177	
SOLDE DES SOUS COMPTES PRINCIPAUX (3)	88 278 563	-1 283 600	1 351 510	60 960	484 650	1 751 292	1 953 989	6 158 561	-132 249	-4 408 257	-1 104 639	0	93 196 183	32 604	-17 130 455	93 196 183
SOLDE CONSOLIDÉ	98 327 209	-10 228 438	1 967 447	90 011 788	-65 562 997	-73 701 169	135 480 697	-90 564 204	-21 482 976	-96 515 895	39 073 735	-192 333 477	-185 442 878	-33 689 604	-60 015 870	16 588 540

Sources : Ministère des Finances (Direction du Trésor) et Banque Centrale du Congo.

(1) Il s'agit des Recettes de Participation et de cession, et des Recettes Appuis Budgétaires.

Tableau II.2 bis

RECETTES PUBLIQUES
(en milliers de CDF)

Nature	2 014												Cumul
	Janvier	Février	Mars	Avril	Mai	Juin	Juillet	Août	Septembre	Octobre	Novembre	Décembre ⁽¹⁾	
1.DGI	83 335 957	57 196 138	188 612 122	68 245 439	65 551 345	55 727 950	167 388 913	59 713 171	75 858 203	60 503 447	158 203 078	68 824 162	1 109 159 829
- Sociétés	15 010 967	10 302 508	33 973 935	12 292 774	11 807 498	10 038 049	30 151 085	10 755 891	13 664 030	10 898 240	28 496 478	12 397 017	199 788 472
- IPR	26 766 167	18 370 478	60 579 176	21 919 336	21 054 036	17 898 920	53 762 623	19 178 909	24 364 433	19 432 733	50 812 281	22 105 212	356 244 209
- IER	-	-	-	-	-	-	-	-	-	-	-	-	-
- Autres	32 974 421	22 631 402	74 630 156	27 003 396	25 937 395	22 050 468	66 232 544	23 627 343	30 015 619	23 940 040	62 597 888	27 232 385	438 873 056
- TVA/INT.	6 283 430	4 312 519	14 221 124	5 145 623	4 942 492	4 201 819	12 620 920	4 502 300	5 719 616	4 561 886	11 928 319	5 189 258	83 629 306
- TVA/EXP.	2 300 972	1 579 231	5 207 730	1 884 311	1 809 925	1 538 693	4 621 741	1 648 728	2 094 505	1 670 548	4 368 113	1 900 290	30 624 786
2. PETROLIERS PRODUCTEURS	29 043 189	27 192 440	43 757 727	28 965 622	31 168 259	7 672 955	21 465 585	32 024 152	14 872 296	17 466 225	26 457 652	8 993 349	289 079 452
3.DGDA	151 335 085	143 480 625	147 535 828	161 439 355	149 191 782	141 174 580	165 805 359	136 686 558	124 995 650	167 438 939	138 151 756	165 977 811	1 793 213 329
- Droits et taxes à l'exportation	6 710 914	6 362 610	6 542 437	7 158 985	6 615 870	6 260 349	7 352 595	6 061 329	5 542 899	7 425 035	6 126 303	7 360 242	79 519 570
- Droits et taxes à l'importation	96 238 628	91 243 736	93 822 564	102 664 244	94 875 636	89 777 251	105 440 720	86 923 180	79 488 573	106 479 564	87 854 945	105 550 388	1 140 359 429
- Accises	30 855 226	29 253 805	30 080 607	32 915 353	30 418 234	28 783 633	33 805 523	27 868 584	25 484 963	34 138 589	28 167 319	33 840 684	365 612 519
- Autres	17 530 317	16 620 474	17 090 219	18 700 773	17 282 041	16 353 347	19 206 521	15 833 464	14 479 216	19 395 751	16 003 190	19 226 497	207 721 810
4. D.G.R.A.D.	35 869 642	39 457 224	102 638 336	55 811 205	36 243 311	35 355 440	38 285 073	35 310 358	36 216 038	35 493 163	32 472 947	35 012 986	518 165 725
5. RECETTES EXCEPTIONNELLES	-	-	-	-	-	-	-	-	-	-	-	-	-
6. AUTRES	19 229 477	21 356 379	1 798 717	-	9 355 121	1 980 006	18 025 541	4 765 331	9 525 432	6 099 425	4 218 323	4 265 092	100 618 844
TOTAL	318 813 351	288 682 806	484 342 730	314 461 621	291 509 819	241 910 931	410 970 470	268 499 569	261 467 619	287 001 200	359 503 757	283 073 400	3 810 237 179

Sources : Banque Centrale du Congo et Régies financières.

RECETTES PUBLIQUES
(en milliers de CDF)

Nature	2 015													2 016		
	Janvier	Février	Mars	Avril	Mai	Juin	Juillet	Aout	Septembre	Octobre	Novembre	Décembre	Cumul	Janvier	Février	Cumul
1.DGI	73 008 408	65 668 424	64 603 523	226 537 082	59 454 332	60 901 178	214 739 383	62 659 750	99 983 623	111 289 328	259 021 608	113 498 260	1 411 364 898	131 681 241	98 282 040	229 963 280
- Sociétés	13 150 708	11 828 587	11 636 770	40 805 205	10 709 267	10 969 882	38 680 133	11 286 646	18 009 644	20 046 095	46 656 510	20 443 981	254 223 427	23 719 207	17 703 145	41 422 352
- IPR	23 449 125	21 091 640	20 749 611	72 760 062	19 095 774	19 560 477	68 970 831	20 125 303	32 113 129	35 744 340	83 193 569	36 453 813	453 307 674	42 293 894	31 566 608	73 860 502
- IER	-	-	-	-	-	-	-	-	-	-	-	0	-	0	0	-
- Autres	28 888 010	25 983 721	25 562 360	89 636 327	23 524 925	24 097 414	84 968 206	24 793 247	39 561 579	44 035 027	102 489 823	44 909 059	558 449 700	52 103 711	38 888 296	90 992 007
- TVA/INT.	5 504 745	4 951 319	4 871 027	17 080 620	4 482 784	4 591 875	16 191 088	4 724 469	7 538 643	8 391 080	19 529 913	8 557 630	106 415 192	9 928 605	7 410 346	17 338 951
- TVA/EXP.	2 015 820	1 813 157	1 783 755	6 254 869	1 641 581	1 681 530	5 929 125	1 730 085	2 760 627	3 072 787	7 151 792	3 133 777	38 968 906	3 635 824	2 713 645	6 349 469
2. PETROLIERS PRODUCTEURS	19 368 280	9 731 966	7 737 126	28 771 006	8 795 314	9 906 264	11 638 724	9 776 196	21 775 263	6 766 776	7 303 552	7 827 717	149 398 183	6 755 217	5 418 254	12 173 471
3.DGDA	145 088 233	152 415 124	154 871 850	166 000 165	164 557 675	159 705 852	162 266 938	157 077 117	154 404 849	153 816 637	135 057 575	136 835 890	1 842 097 904	116 758 578	115 713 522	232 472 100
- Droits et taxes à l'exportation	6 433 899	6 758 808	6 867 751	7 361 233	7 297 267	7 082 114	7 195 684	6 965 543	6 847 042	6 820 958	5 989 092	6 067 951	81 687 344	5 177 628	5 131 285	10 308 914
- Droits et taxes à l'importation	92 266 063	96 925 458	98 487 766	105 564 603	104 647 279	101 561 856	103 190 529	99 890 163	98 190 785	97 816 724	85 887 260	87 018 145	1 171 446 632	74 250 366	73 585 782	147 836 148
- Accises	29 581 575	31 075 431	31 576 325	33 845 242	33 551 137	32 561 914	33 084 086	32 025 950	31 481 110	31 361 181	27 536 456	27 899 031	375 579 439	23 805 532	23 592 459	47 397 991
- Autres	16 806 695	17 655 426	17 940 008	19 229 087	19 061 992	18 499 968	18 796 638	18 195 461	17 885 911	17 817 774	15 644 767	15 850 763	213 384 490	13 525 052	13 403 995	26 929 047
4. D.G.R.A.D.	36 844 120	37 506 827	86 830 731	49 055 394	38 597 029	33 373 800	36 677 600	27 328 038	33 363 930	24 103 486	25 596 253	48 450 270	477 727 478	22 437 553	38 405 654	60 843 207
5. RECETTES EXCEPTIONNELLES	-	-	-	-	-	-	-	-	-	-	-	-	-	-	-	-
6. AUTRES	27 475 911	278 948	1 282 816	3 474 712	180 242	454 064	8 874 459	4 547	3 273 852	150 456	3 131 485	297 900	48 879 393	249 642	22 129 819	22 379 461
TOTAL	301 784 951	265 601 289	315 326 046	473 838 359	271 584 592	264 341 159	434 197 103	256 845 648	312 801 517	296 126 683	430 110 473	306 910 037	3 929 467 857	277 882 231	279 949 288	557 831 519

Tableau II.3 bis

DEPENSES PUBLIQUES

(en milliers de CDF)

	2 014												Cumul
	Janvier	Février	Mars	Avril	Mai	Juin	Juillet	Août	Septembre	Octobre	Novembre	Décembre ^(p)	
1. Rémunérations	124 038 161	121 530 764	126 102 410	125 128 286	125 191 148	126 069 871	129 731 586	120 134 044	141 901 593	141 047 221	139 683 257	142 424 686	997 926 271
2. Dette publique	5 800 180	18 130 907	5 433 540	41 563 296	21 868 066	9 783 646	6 540 892	12 078 989	15 761 219	13 223 780	13 043 345	65 294 301	228 522 160
- Extérieure	10 180	11 957 166	39 757	34 570 672	16 419 758	2 595 611	1 648 969	4 888 259	10 516 690	7 779 171	7 812 180	57 568 749	155 807 161
- Intérieure	-	-	99 628	-	-	-	-	1 003 247	-	-	-	-	1 102 875
- Frais financiers	5 789 999	6 173 741	5 294 155	6 992 624	5 448 308	7 188 036	4 891 924	6 187 483	5 244 529	5 444 609	5 231 165	7 725 552	71 612 125
3. Subventions & transferts	46 108 382	52 198 544	30 723 515	47 141 446	33 746 743	31 794 807	29 030 608	28 051 435	27 145 655	29 907 020	33 241 112	36 191 791	425 281 058
- Interventions écon.	16 393 626	16 586 024	-	-	-	-	-	-	-	-	-	-	32 979 650
- Budgets annexes	29 714 756	35 612 520	30 723 515	47 141 446	33 746 743	31 794 807	29 030 608	28 051 435	27 145 655	29 907 020	33 241 112	36 191 791	392 301 408
4. Frais de fonctionnement	29 322 347	41 330 291	45 768 719	63 848 087	51 181 042	59 692 680	61 803 951	82 383 717	73 317 527	67 392 652	62 750 713	88 902 879	727 694 603
5. Dépenses en capital	3 017 564	3 006 967	11 386 305	4 973 166	13 356 922	2 999 276	3 939 783	2 990 613	2 978 638	2 998 771	8 970 984	8 115 350	68 734 338
6. Dépenses urgentes	55 542 729	38 286 210	62 587 243	74 055 310	62 180 745	106 434 394	41 459 343	53 259 396	57 923 926	69 372 024	52 416 555	71 889 290	745 407 164
7. Rembours dette Miba	-	-	-	-	-	-	-	-	-	-	-	-	-
8. Paiements PPTE	-	-	-	-	-	-	-	-	-	-	-	-	-
9. Extourne	-	-	-	-	-	5 209 500	-	8 450	25 794	2 870	5 418 200	-	10 664 815
TOTAL	263 829 362	274 483 683	282 001 732	356 709 590	307 524 667	341 984 174	272 506 163	298 906 644	319 054 352	323 944 337	315 524 165	412 818 297	3 769 287 167

Sources : Ministère des Finances (Direction du Trésor) et Banque Centrale du Congo.

Tableau II.3 bis

DEPENSES PUBLIQUES
(en milliers de CDF)

	2 015													2 016		
	Janvier	Février	Mars	Avril	Mai	Juin	Juillet	Aout	Septembre	Octobre(p)	Novembre(p)	Décembre	Cumul	Janvier	Février	Cumul
1. Rémunérations	146 481 389	143 503 384	141 687 899	143 804 799	144 496 993	143 487 791	145 377 912	155 837 648	147 723 360	162 791 000	162 165 663	165 298 080	1 802 655 918	159 645 828	161 136 966	320 782 793
2. Dette publique	5 818 563	6 696 503	12 477 966	38 537 475	31 120 370	31 864 230	8 261 665	13 873 548	7 593 340	16 172 574	34 346 537	33 418 540	240 181 312	9 854 282	2 906 318	12 760 600
- Extérieure	2 080 485	2 473 829	8 806 435	30 402 427	25 132 504	27 824 106	2 385 045	8 680 775	2 584 768	12 504 245	30 260 783	28 154 492	181 289 893	7 006 305	1 737 833	8 744 138
- Intérieure	-	96 565	-	2 363 826	-	-	-	-	-	-	-	-	2 460 391	-	-	0
- Frais financiers	3 738 078	4 126 109	3 671 531	5 771 223	5 987 867	4 040 124	5 876 620	5 192 773	5 008 572	3 668 328	4 085 754	5 264 049	56 431 028	2 847 977	1 168 485	4 016 462
3. Subventions & transferts	30 348 766	32 080 760	33 266 381	38 694 208	46 764 009	30 510 386	31 926 589	38 146 246	31 228 451	36 015 846	35 423 905	32 926 438	417 331 986	29 843 192	38 592 246	68 435 438
- Interventions écon.	-	-	-	-	-	-	-	-	-	-	-	-	-	-	-	-
- Budgets annexes	30 348 766	32 080 760	33 266 381	38 694 208	46 764 009	30 510 386	31 926 589	38 146 246	31 228 451	36 015 846	35 423 905	32 926 438	417 331 986	29 843 192	38 592 246	68 435 438
4. Frais de fonctionnement	80 562 839	50 658 652	82 593 243	120 882 472	88 440 057	106 587 189	78 577 362	90 128 875	105 327 981	108 424 084	91 860 964	166 473 994	1 170 517 713	74 676 429	56 454 802	131 131 231
5. Dépenses en capital	8 012 707	2 980 563	13 104 011	13 095 240	7 445 667	2 981 427	2 972 249	2 978 970	2 975 338	380 446	5 582 046	0	62 508 663	2 602 845	0	2 602 845
6. Dépenses urgentes	20 512 042	38 626 266	31 580 610	28 873 337	19 365 142	24 360 063	33 554 616	52 603 127	39 303 773	28 481 666	7 675 564	47 346 120	372 282 326	34 981 863	16 854 563	51 836 426
7. Rembours dette Miba	-	-	-	-	-	-	-	-	-	-	-	-	-	-	-	-
8. Paiements PPTE	-	-	-	-	-	-	-	-	-	-	-	-	-	-	-	-
9. Extourne	-	-	-	-	-	2 532,71	-	-	-	35 968 704	52 877 419	53 780 341	142 628 997	-	46 889 807	46 889 807
TOTAL	291 736 306	274 546 128	314 710 110	383 887 532	337 632 239	339 793 619	300 670 392	353 568 414	334 152 243	388 234 320	389 932 099	499 243 513	4 208 106 914	311 604 439	322 834 703	634 439 142

Sources : Ministère des Finances (Direction du Trésor) et Banque Centrale du Congo.

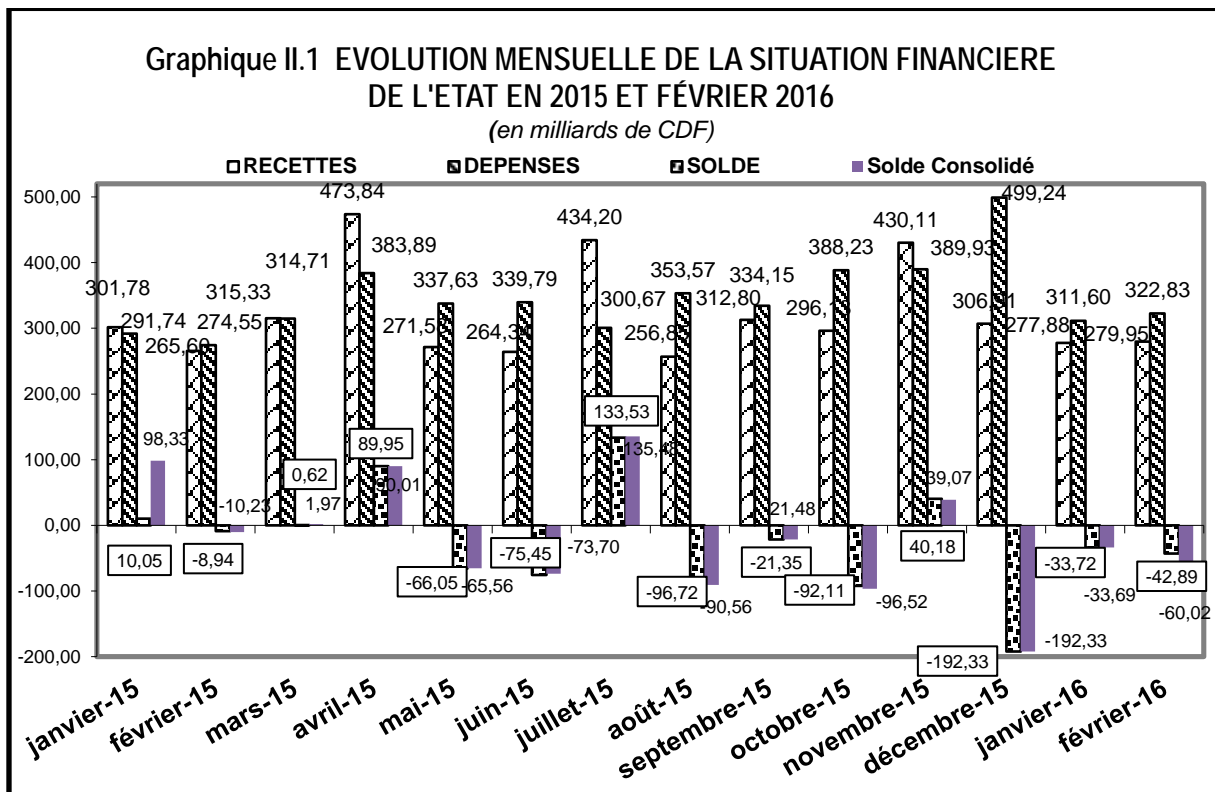

Source : Tableau II.1 bis.

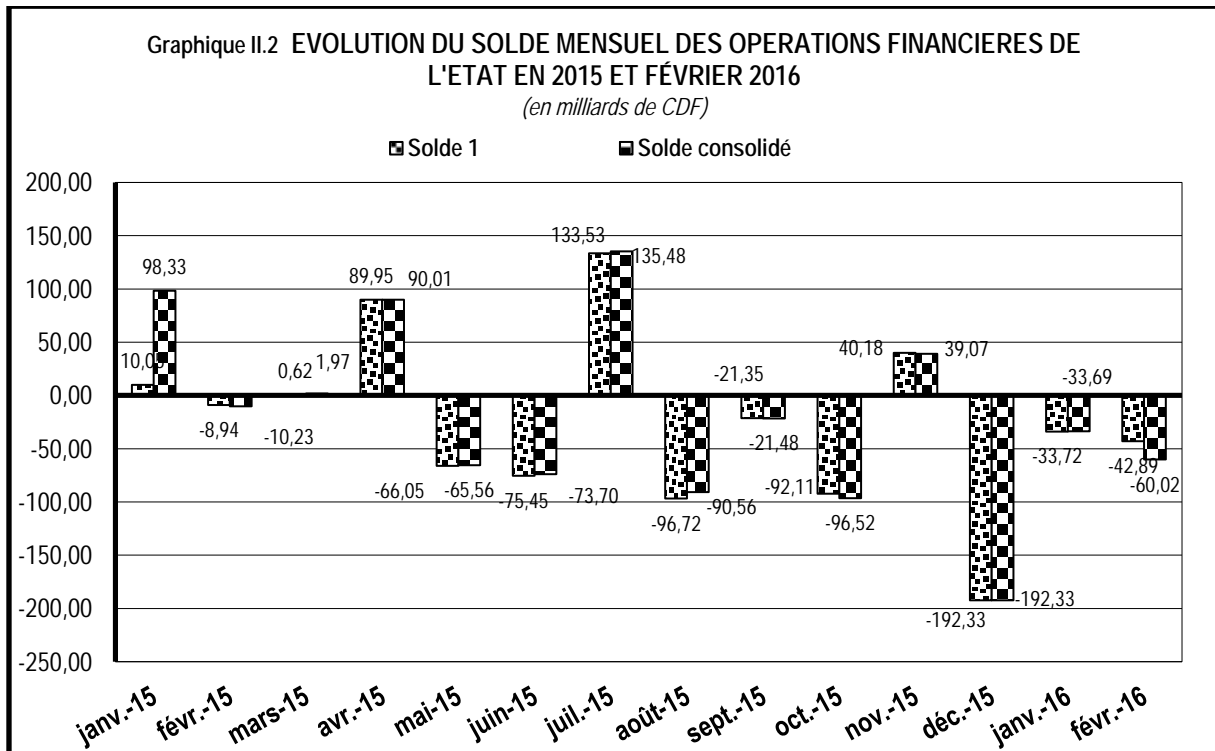

Source : Tableau II.1 bis.

Graphique II.3 EVOLUTION DES RECETTES MENSUELLES DES REGIES FINANCIERES EN 2015 ET FÉVRIER 2016
(en milliards de CDF)

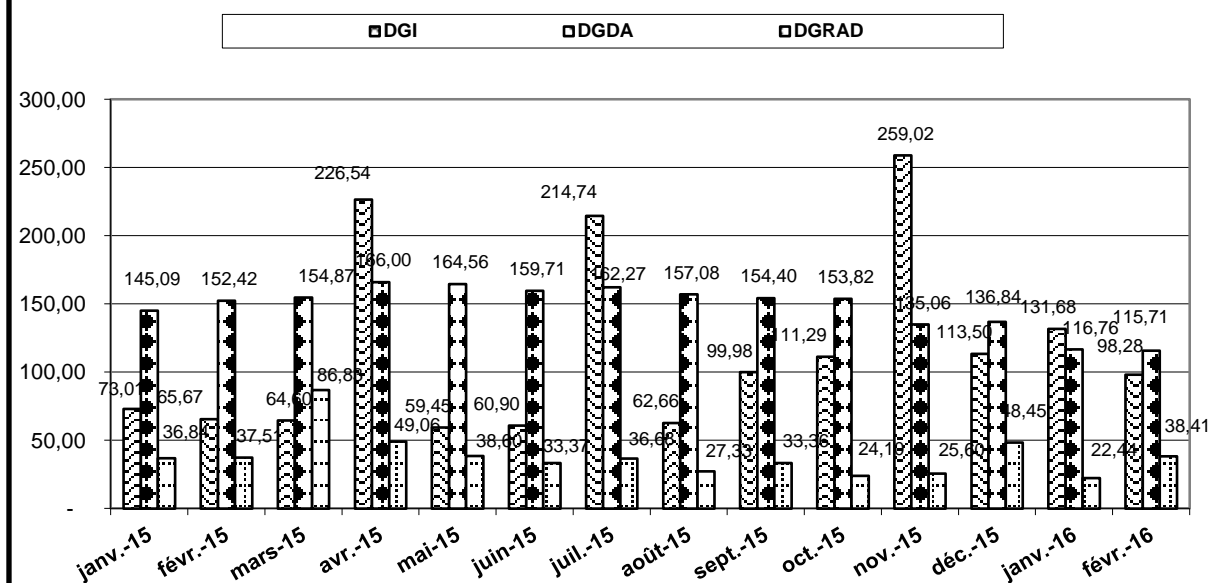

Source : Tableau II.1 bis.

Graphique II.4 EVOLUTION MENSUELLE DES RECETTES DU TRESOR EN 2015 ET FÉVRIER 2016
(en milliards de CDF)

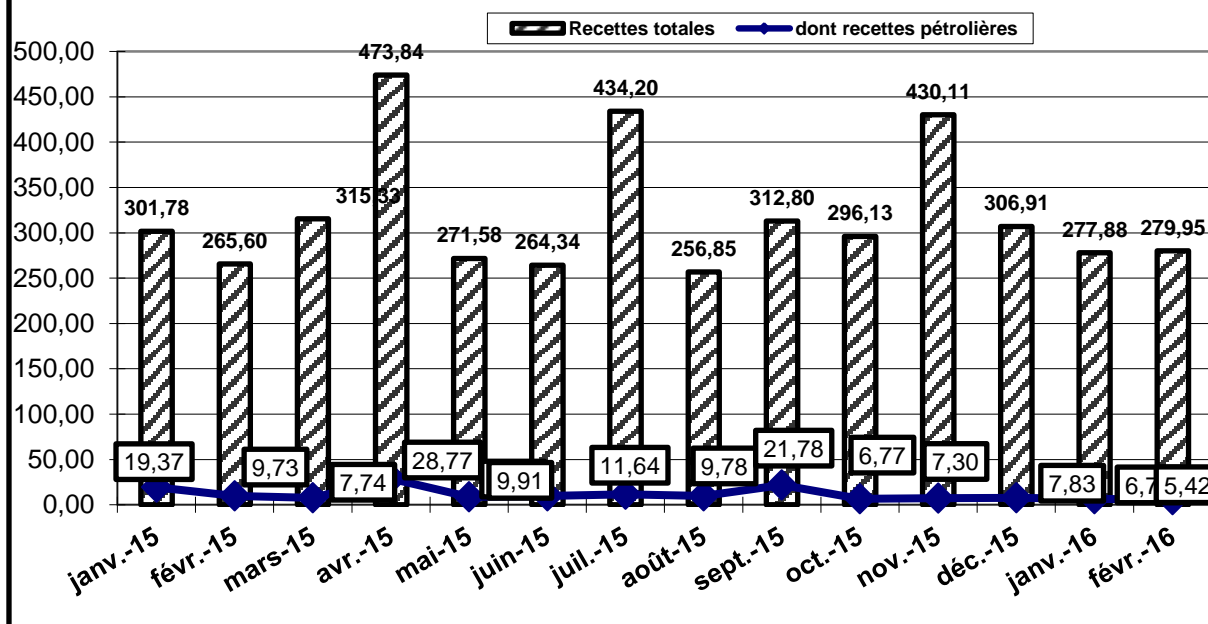

Source : Tableau II.1 bis.

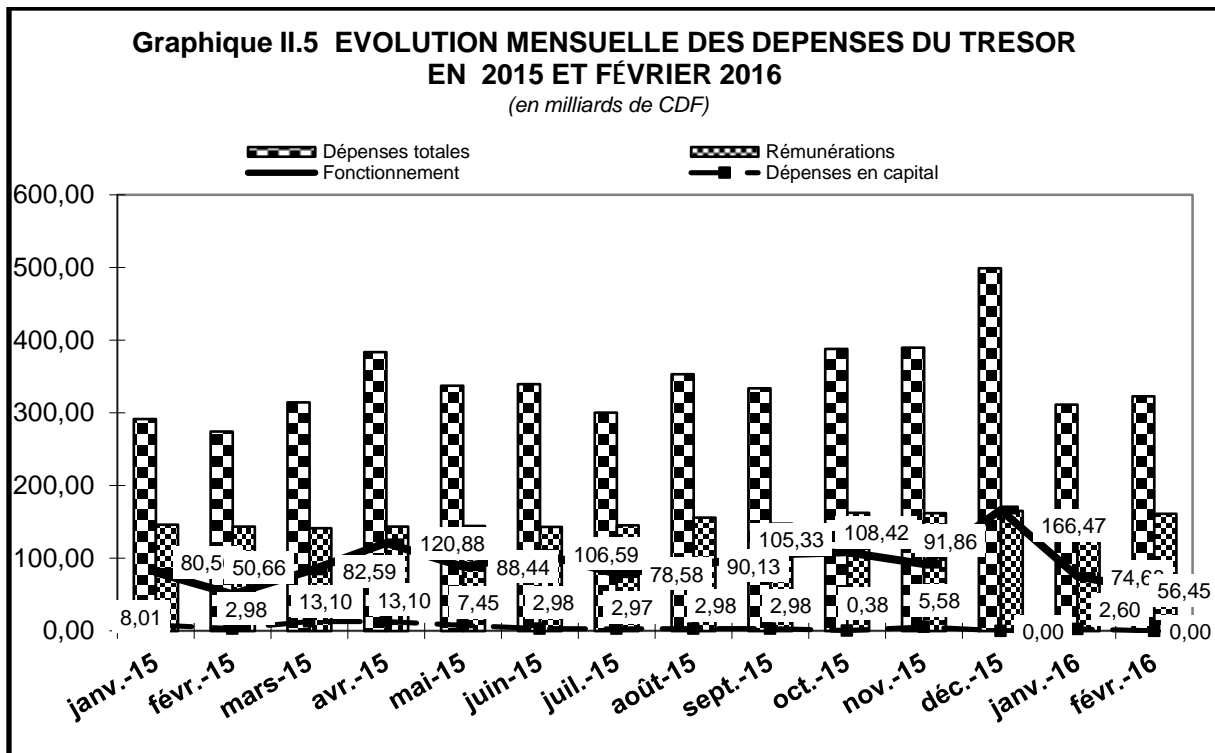

Source : Tableau II.1 bis.

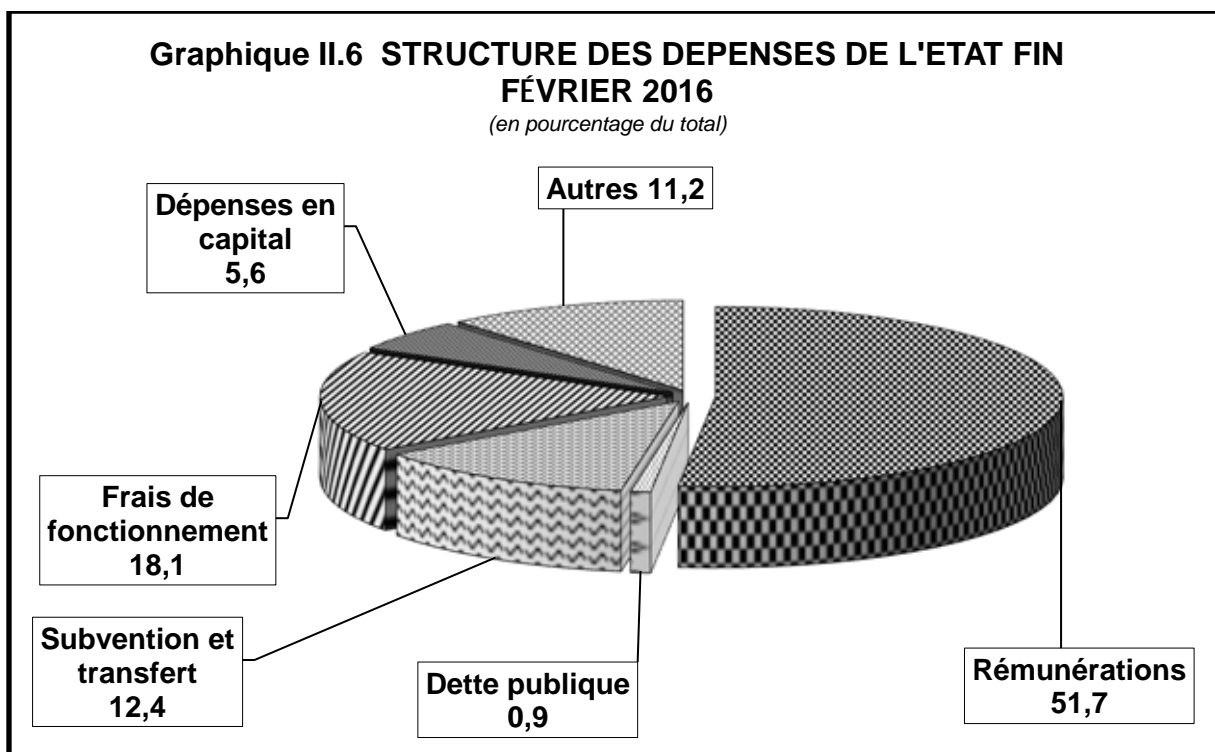

Source : Tableau II.1 bis.

Tableau III.1

ÉVOLUTION MENSUELLE DES COURS DE LA MONNAIE NATIONALE PAR RAPPORT AU USD ⁽¹⁾
(USD/CDF) Sauf indication contraire

	INDICATIF	LIBRE	VARIATIONS COURS INDICATIF		VARIATIONS COURS LIBRE		Ecart en % (4)
			(2)	(3)	(2)	(3)	
2005							
Décembre	431,28	434,31	+ 3,3	+ 3,0	+ 3,7	+ 4,3	+ 0,7
2006							
Décembre	503,43	515,93	+ 5,1	- 14,3	+ 3,4	- 15,8	+ 2,5
2007							
Décembre	500,67	503,04	+ 0,4	+ 0,6	- 0,4	+ 2,6	+ 0,5
2008							
Décembre	606,89	617,08	- 4,2	- 17,5	- 9,0	- 18,5	+ 1,7
2009							
Décembre	904,31	862,42	- 0,5	- 32,9	+ 0,3	- 28,4	- 4,6
2010							
Décembre	912,07	920,40	- 0,2	- 0,9	- 0,9	- 6,3	+ 0,9
2011							
Décembre	899,21	901,58	+ 1,3	+ 1,4	+ 0,9	+ 2,1	+ 0,3
2012							
Décembre	914,99	922,44	+ 0,1	- 1,7	- 0,1	- 2,3	+ 0,8
2013							
Janvier	915,84	924,24	- 0,1	- 0,1	- 0,2	- 0,2	+ 0,9
Février	917,85	921,98	- 0,2	- 0,3	+ 0,2	+ 0,0	+ 0,4
Mars	917,24	922,43	+ 0,1	- 0,2	- 0,0	+ 0,0	+ 0,6
Avril	917,43	922,16	- 0,0	- 0,3	+ 0,0	+ 0,0	+ 0,5
Mai	918,89	922,40	- 0,2	- 0,4	- 0,0	+ 0,0	+ 0,4
Juin	918,41	924,74	+ 0,1	- 0,4	- 0,3	- 0,2	+ 0,7
Juillet	918,00	925,44	+ 0,0	- 0,3	- 0,1	- 0,3	+ 0,8
Août	918,05	923,09	- 0,0	- 0,3	0,3	- 0,1	+ 0,5
Septembre	919,44	926,25	- 0,2	- 0,5	- 0,3	- 0,4	+ 0,7
Octobre	923,13	931,41	- 0,4	- 0,9	- 0,6	- 1,0	+ 0,9
Novembre	925,28	935,12	- 0,2	- 1,1	- 0,4	- 1,4	+ 1,1
Décembre	926,43	935,87	- 0,4	- 1,2	- 0,5	- 1,4	+ 1,0
2014							
Janvier	927,44	936,46	- 0,1	- 0,1	- 0,1	- 0,1	+ 1,0
Février	927,50	934,52	- 0,0	- 0,1	0,2	+ 0,1	+ 0,8
Mars	925,66	934,59	+ 0,2	0,1	0,0	+ 0,1	+ 1,0
Avril	924,54	931,38	+ 0,1	0,2	0,3	+ 0,5	+ 0,7
Mai	924,86	931,15	- 0,0	0,2	0,0	+ 0,5	+ 0,7
Juin	925,04	930,94	- 0,0	0,2	0,0	+ 0,5	+ 0,6
Juillet	924,05	932,32	+ 0,1	0,3	- 0,1	+ 0,4	+ 0,9
Août	924,24	932,11	- 0,0	0,2	0,0	+ 0,4	+ 0,9
Septembre	924,44	933,15	- 0,0	0,2	- 0,1	+ 0,3	+ 0,9
Octobre	925,01	931,38	- 0,1	0,2	0,2	+ 0,5	+ 0,7
Novembre	924,33	930,89	+ 0,1	0,2	0,1	+ 0,5	+ 0,7
Décembre	925,11	932,09	- 0,1	0,1	- 0,1	+ 0,4	+ 0,8
2015							
Janvier	925,44	933,43	- 0,0	- 0,0	- 0,1	- 0,1	+ 0,9
Février	925,02	931,38	+ 0,0	+ 0,0	+ 0,2	+ 0,1	+ 0,7
Mars	925,62	931,75	- 0,1	- 0,1	- 0,0	+ 0,0	+ 0,7
Avril	925,53	931,43	+ 0,0	- 0,0	+ 0,0	+ 0,1	+ 0,6
Mai	924,79	932,02	+ 0,1	+ 0,0	- 0,1	+ 0,0	+ 0,8
Juin	925,59	932,07	- 0,1	- 0,1	- 0,0	+ 0,0	+ 0,7
Juillet	925,38	932,19	+ 0,0	- 0,0	- 0,0	- 0,0	+ 0,7
Août	925,73	932,16	- 0,0	- 0,1	+ 0,0	- 0,0	+ 0,7
Septembre	926,16	933,13	- 0,0	- 0,1	- 0,1	- 0,1	+ 0,8
Octobre	927,45	931,89	- 0,1	- 0,3	+ 0,1	+ 0,0	+ 0,5
Novembre	927,64	931,86	- 0,0	- 0,3	+ 0,0	+ 0,0	+ 0,5
Décembre	927,51	933,79	+ 0,0	- 0,3	- 0,2	- 0,2	+ 0,7
2016							
Janvier	928,49	938,41	- 0,1	- 0,1	- 0,7	- 0,5	+ 1,1
Février	930,23	942,09	- 0,3	- 0,3	- 0,9	- 0,9	+ 1,3

Source : Direction des Opérations Bancaires et des Marchés - BCC.

(1) Cours moyens mensuels à la clôture de la journée.

(2) Variations calculées par rapport au cours du mois précédent.

(3) Variations calculées par rapport au dernier cours de l'année précédente.

(4) Ecart entre le cours libre et le cours indicatif.

Tableau III.2

ÉVOLUTION DU TAUX DE CHANGE DU DOLLAR SUR LE MARCHÉ ⁽¹⁾
(USD/CDF)

	Banques agréées		Bureaux de change		Cours		Ecart en %	Cours	
	Cours acheteur	Cours vendeur	Cours acheteur	Cours vendeur	indicatif	libre		le plus bas	le plus haut
2005									
Décembre 30/12	443,31	446,60	447,37	453,08	445,40	450,22	1,08	440,00	456,55
2006									
Décembre 28/12	499,70	507,52	513,19	518,66	503,43	515,93	2,48	520,00	490,00
2007									
Décembre 31/12	496,59	510,29	500,81	508,63	502,99	504,72	0,34	495,64	516,61
2008									
Décembre 30/12	627,97	649,85	652,68	662,23	639,32	657,45	2,84	605,72	674,98
2009									
Décembre 30/12	896,89	908,10	900,67	908,54	902,66	904,60	0,22	895,00	915,00
2010									
Décembre	906,50	922,40	915,15	925,00	915,13	920,08	0,54	890,00	937,48
2011									
Décembre	903,30	915,20	921,47	926,53	910,65	924,00	1,47	880,00	930,00
2012									
Décembre	911,60	919,99	922,71	929,04	915,17	925,87	1,17	899,00	935,00
2013									
Janvier	911,96	925,02	920,21	924,52	918,22	922,37	0,45	896,52	931,48
Février	911,58	924,65	911,87	924,66	918,43	918,27	-0,02	899,39	939,75
Mars	913,92	924,92	921,88	923,46	918,89	922,67	0,41	931,00	901,49
Avril	912,04	921,39	919,86	924,39	917,05	922,13	0,55	904,32	935,93
Mai	912,84	923,54	920,51	927,17	918,06	923,84	0,63	935,93	904,32
Juin	910,72	924,69	922,80	928,78	917,49	925,79	0,90	898,00	931,58
Juillet	911,05	922,60	919,93	925,07	916,34	922,50	0,01	898,00	934,97
Août	914,13	920,98	921,89	928,71	917,89	925,30	-0,21	898,00	935,00
Septembre	915,94	927,13	925,81	930,28	921,59	928,05	0,70	900,00	935,96
Octobre	913,08	926,19	930,19	936,35	918,99	933,27	1,55	870,00	942,00
Novembre	917,64	928,23	934,77	940,06	921,06	937,42	1,78	900,00	945,00
Décembre	921,62	932,23	932,86	940,19	925,50	936,52	1,19	900,00	945,00
2014									
Janvier	920,94	933,63	934,62	941,88	926,74	938,25	1,24	900,00	951,99
Février	923,77	931,12	933,15	937,76	929,39	935,46	0,65	903,33	945,00
Mars	917,45	923,83	922,14	930,45	921,93	926,29	0,47	900,00	945,00
Avril	917,51	931,47	926,99	935,92	924,01	931,45	0,81	908,00	939,37
Mai	922,18	929,08	929,34	935,69	925,87	932,51	0,72	900,00	940,00
Juin	921,23	928,61	928,30	936,14	926,12	932,22	0,66	909,00	940,00
Juillet	918,85	927,08	929,95	933,09	924,16	931,52	0,80	905,00	940,00
Août	916,90	930,00	929,85	937,40	922,66	933,62	1,19	907,00	940,00
Septembre	917,59	931,67	931,80	932,33	925,80	932,07	0,68	900,00	940,03
Octobre	920,97	930,65	927,37	930,04	925,54	928,71	0,34	909,00	940,00
Novembre	922,38	930,43	930,89	933,01	925,32	931,95	0,72	905,57	940,00
Décembre	917,61	931,77	930,03	935,10	924,51	932,56	0,87	905,56	940,00
2015									
Janvier	919,76	930,36	926,43	934,55	925,32	930,49	0,56	907,11	940,00
Février	921,26	927,28	929,72	935,39	924,13	932,56	0,91	910,00	940,00
Mars	922,11	929,50	928,69	934,44	926,15	931,57	0,69	913,00	930,76
Avril	919,87	929,23	926,66	936,29	926,62	931,47	0,52	900,00	940,00
Mai	921,48	929,74	928,46	939,38	926,06	933,92	0,85	910,00	940,00
Juin	920,65	932,21	928,32	937,36	925,79	932,84	0,76	912,00	940,00
Juillet	917,62	928,03	928,84	935,37	924,23	932,10	0,85	910,00	940,00
Août	919,86	931,68	931,44	934,70	926,48	933,07	0,71	911,00	940,00
Septembre	918,84	931,03	930,68	934,55	925,45	932,61	0,77	900,00	941,22
Octobre	920,74	931,18	929,40	933,37	928,02	931,38	0,36	910,00	940,00
Novembre	922,44	930,41	931,13	933,11	925,73	932,12	0,69	913,00	940,00
Décembre	921,95	934,19	936,77	939,91	927,92	938,34	1,12	900,13	950,00
2016									
Janvier	994,40	947,15	932,92	940,53	929,51	936,73	0,78	910,09	952,00
Février	931,27	938,27	942,51	948,08	933,97	945,30	1,21	913,27	958,12

Source : Direction des Opérations Bancaires et des Marchés - BCC.

(1) Cours fin période.

Tableau III.3

VARIATIONS MOYENNES MENSUELLES DES COURS DE CHANGE EN % ⁽¹⁾

Périodes	2008		2009		2010		2011		2012		2013		2014		2015	
	INDICATIF	LIBRE	INDICATIF	LIBRE	INDICATIF	LIBRE	INDICATIF	LIBRE	INDICATIF	LIBRE	INDICATIF	LIBRE	INDICATIF	LIBRE	INDICATIF	LIBRE
	USD	USD	USD	USD	USD	USD	USD	USD	USD	USD	USD	USD	USD	USD	USD	USD
Janvier	-6,0	-8,0	-7,7	-7,3	-1,9	-1,7	-0,1	-0,0	-0,1	-0,0	-0,0	0,0	-0,0	0,0	-0,0	-0,0
Février	-4,5	-4,6	-7,5	-7,5	-1,0	-1,0	0,0	0,0	-0,0	0,1	-0,0	0,0	-0,0	0,0	0,0	-0,0
Mars	-3,2	-3,4	-7,0	-7,2	0,0	-0,1	0,0	0,0	-0,0	-0,0	0,0	0,0	0,0	0,0	-0,1	-0,0
Avril	-2,6	-2,6	-5,9	-4,8	-0,2	-0,0	-0,0	-0,0	-0,0	0,0	0,0	0,0	0,0	0,0	0,0	0,0
Mai	-2,1	-2,0	-3,8	-3,4	-0,1	-0,1	-0,0	-0,0	-0,0	0,0	-0,0	-0,0	-0,0	-0,0	-0,0	0,0
Juin	-1,6	-1,8	-2,8	-2,5	0,0	-0,1	-0,0	0,0	0,0	-0,0	0,0	-0,0	-0,0	0,0	-0,0	-0,0
Juillet	-1,5	-1,5	-3,0	-2,7	0,0	-0,0	0,0	-0,0	0,0	0,0	0,0	0,0	0,0	0,0	-0,1	-0,0
Août	-1,3	-1,3	-3,0	-2,9	0,0	0,0	-0,0	0,0	0,0	0,0	-0,0	-0,0	-0,0	0,0	-0,0	-0,0
Septembre	-1,3	-1,3	-1,2	-3,0	-0,1	-0,0	-0,0	0,0	0,0	0,0	-0,0	-0,0	-0,0	-0,1	0,0	0,0
Octobre	-1,3	-1,4	-3,2	-3,0	0,0	-0,0	-0,0	-0,0	0,0	0,0	0,0	-0,0	0,0	0,0	-0,0	0,0
Novembre	-1,4	-1,5	-3,2	-2,9	0,0	-0,0	0,2	0,2	0,0	0,0	-0,0	-0,0	0,0	-0,0	-0,0	-0,0
Décembre	-2,0	-2,2	-2,8	2,0	-0,0	-0,0	-0,2	-0,2	-0,0	-0,0	-0,0	-0,0	0,0	0,0	-0,0	-0,0

Source : Direction des Opérations Bancaires et des Marchés - BCC.

(1) Il s'agit de la moyenne des variations.

Tableau III.4

COURS DE CHANGE MOYEN INTERBANCAIRE DES DEVICES ETRANGERES CONTRE LA DEVISE NATIONALE (CDF)

	2 013		2 014		2 015												2 016	
	Décembre	Moyenne annuelle	Décembre	Moyenne annuelle	Janvier	Février	Mars	Avril	Mai	Juin	Juillet	Août	Septembre	Octobre	Novembre	Décembre	Janvier	Février
1 USD	926,63	919,67	925,14	926,06	925,38	925,29	926,15	925,46	924,77	925,61	925,50	925,57	926,26	927,33	927,75	927,31	928,25	930,02
1 CAD.	871,40	892,69	800,82	837,96	773,63	739,49	731,20	748,80	760,26	748,68	721,88	704,67	698,75	709,05	699,13	677,75	654,63	671,91
1 GBP	1 516,42	1 438,52	1 433,39	1 523,10	1 406,68	1 417,87	1 371,81	1 383,30	1 429,18	1 437,99	1 440,57	1 443,61	1 421,59	1 404,27	1 391,64	1 391,54	1 340,94	1 330,73
1 CHF	1 038,00	992,40	949,54	1 012,27	943,26	989,59	959,85	964,21	993,01	991,93	971,80	957,10	952,70	957,44	920,56	930,56	923,09	935,08
100 JPY	894,88	944,19	775,13	876,88	783,52	779,61	772,37	774,44	766,55	747,05	750,50	751,76	770,39	772,49	757,58	761,03	784,18	807,83
100 XAF	193,68	186,25	174,06	187,23	165,18	161,05	153,15	153,00	157,40	158,18	155,28	157,13	158,47	158,78	152,04	153,75	153,70	157,14
1 EUR	1 270,45	1 221,74	1 155,82	1 230,94	1 083,54	1 050,34	1 004,62	999,40	1 032,50	1 050,53	1 018,59	1 030,68	1 039,50	1 041,54	997,34	1 008,53	1 008,19	1 030,74
1 ZAR	89,36	95,71	80,64	85,39	80,02	79,87	76,36	77,20	77,33	75,09	74,40	71,88	67,98	68,83	65,78	62,15	57,22	58,88
1 XDR	1 425,39	1 396,93	1 347,96	1 406,27	1 319,94	1 306,96	1 280,89	1 279,73	1 298,69	1 299,72	1 291,31	1 297,69	1 301,97	1 303,79	1 282,31	1 285,11	1 282,85	1 295,99
1 AUD	829,29	890,60	766,50	835,85	751,10	720,25	709,24	715,24	730,58	713,98	687,17	675,94	654,01	643,19	662,52	671,68	655,55	662,03

Source : Direction de la Recherche et des Statistiques - Service des Statistiques des Paiements Extérieurs et Balance des Paiements.

Tableau III.5

VOLUME DES TRANSACTIONS SUR LE MARCHÉ DES CHANGES
(en millions de USD)

Période	BCC		Bques agréées		Bur. de Chge		Total		Volume total
	Achat	Vente	Achat	Vente	Achat	Vente	Achat	Vente	
2006									
déc-06	5,50	-	32,48	42,21	0,86	0,83	38,84	43,05	81,89
Cumul 06	10,40	11,00	308,80	367,94	13,33	13,77	332,53	392,71	725,24
2007									
déc-07	-	-	56,42	60,67	2,08	2,35	58,49	63,02	121,52
Cumul 07	66,94	0,00	533,47	562,79	13,04	14,25	613,45	515,38	1 128,83
2008									
déc-08	-	-	72,52	76,48	0,69	0,76	73,21	77,24	150,44
Cumul 08	0,00	0,00	916,46	973,39	10,00	10,59	926,45	983,97	1 910,43
2009									
déc-09	-	12,25	85,54	81,04	0,47	0,57	86,01	93,86	179,87
Cumul 09	11,00	124,65	851,04	867,41	5,65	5,54	867,70	997,60	1 865,30
2010									
déc-10	-	-	104,77	121,60	0,56	0,68	105,33	122,28	227,61
Cumul 10	0,00	10,00	1 039,55	1 094,18	5,58	5,58	1 045,13	1 109,76	2 154,89
2011									
déc-11	4,02	-	76,09	92,21	0,27	0,29	80,38	92,50	172,88
Cumul 11	164,97	49,90	1 211,34	1 310,44	5,78	6,54	1 382,09	1 366,89	2 748,98
2012									
janv-12	3,00	21,63	125,51	117,17	0,34	0,42	128,84	139,22	268,06
mars-12	15,00	-	177,64	175,66	0,40	0,50	193,05	176,16	369,20
juin-12	0,46	-	202,99	175,61	1,18	0,92	204,63	176,53	381,16
sept-12	46,00	-	176,41	182,02	5,24	1,77	227,64	183,79	411,43
déc-12	47,00	-	158,31	187,08	3,05	2,62	208,36	189,70	398,07
Cumul 12	266,36	29,13	2 144,98	2 237,98	25,70	19,90	2 437,05	2 287,01	4 724,06
2013									
janv-13	16,00	24,00	217,61	198,84	1,88	1,68	235,49	224,52	460,01
févr-13	5,00	-	190,27	219,33	2,66	2,15	197,93	221,48	419,41
mars-13	-	-	196,47	174,29	3,54	3,49	200,01	177,79	377,80
avr-13	-	-	200,23	222,98	1,90	1,95	202,14	224,94	427,07
mai-13	-	-	171,01	168,05	2,32	2,17	173,34	170,22	343,56
juin-13	-	-	137,54	138,21	1,68	1,80	139,22	140,01	279,23
juil-13	2,00	-	198,32	192,52	1,68	1,63	202,00	194,14	396,14
août-13	2,00	-	209,01	220,00	1,98	1,71	212,99	221,72	434,71
sept-13	-	-	199,64	226,30	2,21	2,00	201,86	228,30	430,16
oct-13	-	-	182,99	177,83	2,46	2,39	185,46	180,21	365,67
nov-13	-	-	161,95	155,70	1,98	1,71	163,94	157,41	321,34
déc-13	-	-	223,94	197,59	1,46	1,25	225,40	198,83	424,23
Cumul 13	25,00	24,00	2 289,00	2 291,63	25,78	23,93	2 339,77	2 339,57	4 679,34
2014									
janv-14	26,00	-	216,34	201,54	1,55	1,36	243,89	202,90	446,79
févr-14	25,00	-	253,99	219,30	1,33	1,13	280,32	220,43	500,75
mars-14	156,00	-	256,36	314,41	1,27	1,10	413,63	315,50	729,13
avr-14	46,50	-	245,92	228,38	1,46	1,32	293,88	229,70	523,58
mai-14	42,00	-	229,55	231,42	1,28	1,05	272,83	232,48	505,30
juin-14	25,00	-	233,58	237,04	1,30	1,20	259,88	238,23	498,12
juil-14	53,10	-	289,99	294,97	2,59	2,47	345,69	297,44	643,13
août-14	92,00	-	247,72	263,27	1,72	1,46	341,44	264,72	606,17
sept-14	10,00	-	241,80	265,92	1,69	1,50	253,49	267,42	520,92
oct-14	54,00	-	292,04	289,19	2,09	1,80	348,13	290,99	639,11
nov-14	40,00	-	302,32	291,45	1,74	1,51	344,07	292,96	637,03
déc-14	42,00	-	239,14	309,87	1,98	1,79	283,12	311,65	594,77
Cumul 14	611,60	0,00	3 048,75	3 146,76	20,01	17,66	3 680,36	3 164,42	6 844,79
2015									
janv-15	20,00	-	192,10	220,01	1,33	1,15	213,43	221,16	434,60
févr-15	27,50	-	224,82	250,19	1,47	1,32	253,79	251,51	505,31
mars-15	23,50	-	225,10	325,28	6,80	8,67	255,40	333,95	589,35
avr-15	36,00	-	295,65	349,94	1,75	1,61	333,40	351,55	684,96
mai-15	16,00	6,00	190,30	220,70	1,38	1,22	207,68	227,93	435,61
juin-15	20,00	14,10	230,51	324,39	1,62	1,49	252,13	339,97	592,10
juil-15	5,00	5,00	259,36	402,33	2,08	1,74	266,44	409,07	675,50
août-15	13,40	10,40	215,33	228,42	2,23	1,82	230,96	240,64	471,60
sept-15	7,00	7,00	252,82	259,35	2,39	2,03	262,21	268,38	530,59
oct-15	13,00	9,00	163,27	221,12	2,11	1,71	178,39	231,84	410,22
nov-15	0,00	0,00	228,39	258,08	2,34	2,19	230,73	260,27	491,00
déc-15	4,10	4,10	230,20	328,62	2,41	2,19	236,71	334,91	571,62
Cumul 15	185,50	55,60	2707,85	3388,43	27,92	27,15	2921,28	3471,19	6392,46
2016									
janv-16	-	-	192,56	202,25	1,75	2,01	194,31	204,26	398,56
févr-16	-	50,00	171,88	148,34	1,39	1,81	173,28	200,16	373,43
Cumul 16	0,00	50,00	364,44	350,59	3,14	3,82	367,58	404,41	771,99

Source : Direction des Opérations Bancaires et des Marchés et Direction de la Recherche et des Statistiques - BCC.

POSITION NETTE DE CHANGE D' AUTRES INSTITUTIONS DES DEPOTS ⁽¹⁾

(en milliers de USD)

	2013	2014			2015											
	Année (p)	Janvier (p)	Juin (p)	Déc (p)	Janvier (p)	Février (p)	Mars (p)	Avril (p)	Mai (p)	Juin (p)	Juillet (p)	Août (p)	Septembre (p)	Octobre (p)	Novembre (p)	Décembre (p)
1. Position nette en début période (a)	-5 555	5 825	9 172	12 489	28 551	8 283	4 478	-1 594	14 577	14 506	1 684	4 876	3 571	9 566	6 729	-15 402
2. Différence des cours	5 830	-493	2 341	-2 984	-16 154	-15 175	5 246	517	-5 020	-333	-76	10	824	-52	-4	2 431
3. Position nette en début période (b)	275	5 332	11 513	9 505	12 397	-6 892	9 724	-1 077	9 557	14 173	1 608	4 886	4 395	9 514	6 725	-12 971
4. Recettes	6 014 427	505 600	342 496	1 051 501	366 802	531 234	641 617	443 675	340 837	352 754	421 593	207 652	582 189	384 137	432 139	369 741
- Exportations	2 145 676	119 317	106 744	512 808	136 148	219 117	200 493	172 636	149 485	131 075	127 898	47 982	131 984	94 992	104 189	93 010
- Invisibles	3 868 751	386 283	235 752	538 693	230 654	312 117	441 124	271 039	191 352	221 679	293 695	159 670	450 205	289 145	327 950	276 731
5. Dépenses	4 757 463	301 678	242 625	739 203	257 799	339 083	446 464	314 345	265 290	286 024	283 305	177 447	277 769	185 628	234 916	233 538
- Importations	1 360 091	102 100	85 190	131 000	67 106	105 341	125 157	88 627	57 133	69 539	97 887	86 800	87 118	80 042	70 975	79 888
- Invisibles	3 397 372	199 578	157 435	608 203	190 693	233 742	321 307	225 718	208 157	216 485	185 418	90 647	190 651	105 586	163 941	153 650
6. Solde (4 -5)	1 256 964	203 922	99 871	312 298	109 003	192 151	195 153	129 330	75 547	66 730	138 288	30 205	304 420	198 509	197 223	136 203
7. Solde des moyens de couverture	-1 251 415	-205 389	-112 372	-293 252	-113 117	-180 781	-206 471	-113 676	-70 598	-79 219	-135 020	-31 520	-299 249	-201 294	-219 350	-153 156
8. Position nette à fin période (3+6+7)	5 825	3 865	-988	28 551	8 283	4 478	-1 594	14 577	14 506	1 684	4 876	3 571	9 566	6 729	-15 402	-29 924

Source : Direction des Opérations Bancaires et des Marchés - BCC.

(1) Au cours du dernier jour de la période.

(a) Cours initial.

(b) Cours actuel.

(p) Provisoire

Tableau III.8

ÉVOLUTION DES COURS MOYENS MENSUELS DES MATIÈRES PREMIÈRES D'ORIGINE MINÉRALE

Produits et marchés	Cotations	Moyenne 2012	Moyenne 2013	Moyenne 2014	2015												2016	
					Janvier	Février	Mars	Avril	Mai	Juin	Juillet	Août	Septembre	Octobre	Novembre	Décembre	Janvier	Février
- Cuivre (LME)	\$/tm	7 944,35	7 329,50	6 859,33	5 868,02	5 935,00	5 913,00	6 017,84	6 307,00	5 855,88	5 477,33	5 087,43	5 217,32	5 215,83	4 832,69	4 628,00	4 481,50	4 586,86
- Zinc (LME)	\$/tm	1 946,00	1 909,88	2 160,90	2 114,38	2 072,50	2 026,14	2 180,82	2 294,07	2 098,60	2 004,50	1 812,76	1 725,98	1 721,83	1 587,71	1 518,93	1 514,86	1 701,76
- Cobalt (Londres)	\$/lb	13,91	12,98	14,75	14,39	14,68	13,98	13,63	14,07	14,07	14,07	13,62	13,60	13,60	12,21	10,22	10,39	10,92
- Diamant Congo (CEEC)	\$/carat	13,54	14,36	14,55	13,72	15,99	13,93	14,39	13,38	17,17	18,40	17,80	13,50
- Collan (Londres)	\$/lb	117,14	115,03	92,25	81,79	82,50	82,50	81,14	80,50	80,50	80,80	80,50	80,50	80,50	70,55	55,93	53,50	60,50
- Or (New York)	\$/o.t	1 657,89	1 411,72	1 266,29	1 253,15	1 213,80	1 181,80	1 199,43	1 196,76	1 182,25	1 131,72	1 119,04	1 123,87	1 148,87	1 088,41	1 069,99	1 094,06	1 193,93
- Argent (New York)	cts/o.t	3 124,63	2 389,37	1 908,36	1 715,38	1 666,00	1 625,45	1 640,14	1 677,67	1 609,64	1 507,17	1 493,87	1 476,91	1 557,42	1 452,76	1 408,17	1 405,43	1 509,00
- Pétrole :																		
- Brent (Londres)	\$/baril	111,61	108,65	99,40	49,39	62,12	56,91	60,98	65,76	63,83	56,63	48,24	48,54	50,51	46,04	38,89	32,25	33,62
- WTI (New York)	\$/baril	94,19	97,94	93,40	47,33	51,16	49,23	54,47	59,45	59,79	51,27	42,91	45,43	47,04	43,05	36,50	32,02	30,66

Source : Bourse -Les Echos.

Pour mémoire : Once troy (o.t) = 31,103 g et lb = 0,453 kg.

Tableau III.8. bis

ÉVOLUTION DES COURS MOYENS MENSUELS DES MATIÈRES PREMIÈRES D'ORIGINE AGRICOLE

Produits et marchés	Cotations	Moyenne 2012	Moyenne 2013	Moyenne 2014	2015												2016	
					Janvier	Février	Mars	Avril	Mai	Juin	Juillet	Août	Septembre	Octobre	Novembre	Décembre	Janvier	Février
- Huile de palme (Kuala Lumpur) ⁽¹⁾	Riggints/tm	3 199,97	2 587,80	3 059,57	2 291,81	2 321,00	2 241,59	2 159,59	2 164,48	2 275,36	2 190,35	1 970,62	2 112,95	2 285,58	2 269,68	2 285,48	2 355,05	2 500,14
- Café Arabica (New York)	Cts/lb	174,55	126,01	177,12	169,32	136,45	134,68	138,65	131,77	131,75	124,74	127,42	116,80	129,05	118,24	120,33	117,23	116,51
- Café Robusta (Londres)	\$/tm	2 013,87	1 850,62	2 004,49	1 930,90	1 850,00	1 793,55	1 772,68	1 677,52	1 797,05	1 821,43	1 651,43	1 565,23	1 604,25	1 547,90	1 497,57	1 397,81	1 386,86
- Caoutchouc (Singapour)	Cts/kg	336,09	279,66	196,49	165,51	182,00	176,01	170,69	182,50	183,43	164,22	147,60	131,06	130,40	122,53	121,88	122,90	125,90
- Cacao (New York)	\$/tm	2 237,79	2 210,00	2 210,00	2 210,00	2 210,00	2 415,09	2 817,64	3 055,19	3 163,00	3 163,00	3 163,00	3 163,00	3 163,00	3 208,10	3 293,30	2 907,57	2 841,43
- Coton (New York)	Cts/lb	79,91	83,27	76,61	59,34	64,11	62,53	64,95	65,05	64,53	65,19	65,03	62,07	62,70	61,72	62,86	61,91	59,61
- Bois (Chigago) ⁽²⁾	\$/bdft	287,42	345,68	338,42	317,58	293,70	282,91	259,75	256,72	289,12	276,37	251,47	231,07	242,62	248,50	258,86	248,24	251,10

Source : Bourse -Les Echos.

(1) - Riggints monnaie de Kwala Lumpur : 25 riggints = 5 euros.

(2) - Bdft (Board foot) : 1 bdft = 2,35973722 liters.

ÉVOLUTION DES VALEURS A L'EXPORTATION DE DIAMANT

(en milliers de USD)

Périodes	2012		2013		2014		2015		2016	
	DIAMANT	DIAMANT	DIAMANT	DIAMANT	DIAMANT	DIAMANT	DIAMANT	DIAMANT	DIAMANT	DIAMANT
	C.A.	INDUSTRIEL ⁽¹⁾	C.A.	INDUSTRIEL ⁽¹⁾	C.A.	INDUSTRIEL ⁽¹⁾	C.A.	INDUSTRIEL ⁽¹⁾	C.A.	INDUSTRIEL ⁽¹⁾
Janvier	15 496,48	-	15 990,84	-	18 252,23	...	797,71	112,62
Février	32 922,17	-	12 169,91	-	20 119,41	...	768,89	107,59
Mars	24 599,86	-	19 182,08	-	14 186,57	...	1 260,67	246,99
Avril	19 669,42	-	19 658,96	-	13 793,08	...	1 163,32	134,45
Mai	21 900,60	-	18 242,24	-	15 491,20	...	850,23	270,23
Juin	23 075,38	-	11 747,00	-	21 679,35	...	1 050,91	324,65
Juillet	16 648,21	-	22 342,55	-	19 051,42	...	700,18	134,22
Août	25 504,10	-	17 911,28	-	12 257,09	...	775,70	56,75
Septembre	19 621,61	-	18 358,22	-	15 577,99	...	1 874,95	131,88
Octobre	23 844,28	-	24 634,56	-	21 144,91	...	1 079,44	148,82
Novembre	27 518,55	-	21 632,88	100 093,00	18 365,45	...	1 299,12	366,55
Décembre	15 879,78	-	21 003,65	-	17 647,47	...	1 440,07	693,27
TOTAL	266 680,44	-	222 874,18	100 093,00	207 566,17	-	13 061,19	2 728,02	-	-

Sources : - Rapport du Centre d'Evaluation, d'Expertise et de Certification des Substances Minérales Précieuses et Semi-précieuses (C.E.E.C.) à partir de 2002.

- Ministère des Mines.

(1) Il s'agit de la production industrielle exportée par la MIBA et la SENGAMINES.

Tableau III. 10

SERVICE DE LA DETTE EXTÉRIEURE PAR GROUPES DES CRÉANCIERS DU 01^{er} JANVIER AU 29 FEVRIER 2016
(en milliers de USD)

CRÉANCIERS	Service prévu	Service effectué	Ecart	Taux d'exécution
INSTITUTIONS MULTILATÉRALES	12 270,8	1 221,5	-11 049,3	10,0
CLUB DE LONDRES	1 000,0	-	-1 000,0	-
CLUB DE KINSHASA	4 892,8	4 300,98	-591,8	87,9
CLUB DE PARIS	-	-	-	-
Total	18 163,6	5 522,5	-12 641,1	30,4

Sources : Direction Générale de la Dette Publique (DGDP) et Banque Centrale du Congo.

Tableau III. 11

EXÉCUTION MENSUELLE DU SERVICE DE LA DETTE PAR GROUPES DES CRÉANCIERS

(en USD)

CRÉANCIERS	2 013	2 014	2 015										2016		
	Cumul	Cumul	Janvier	Mars	Juin	Juillet	Août	Septembre	Octobre	Novembre	Décembre	Cumul	Janvier (p)	Février (p)	Cumul
Institutions multilatérales	91 067 460,7	103 420 441,5	35 631,8	2 492 140,9	36 868 547,0	718 165,0	3 076 385,5	22 831 495,9	12 701 228,4	816 855,6	37 214 501,4	135 260 496,0	17 376,7	1 204 158,5	1 221 535,2
dont : - FMI	1 581 393,6	725 475,3	-	2 180 831,1	6 955 647,0	-	90 106,9	22 505 436,7	-	89 894,6	6 864 036,1	38 877 912,5	-	90 255,5	90 255,5
Club de Londres	-	-	-	-	-	-	-	-	-	-	-	-	-	-	-
Club de Kinshasa	54 664 977,6	31 009 375,7	503 591,2	10 362 876,8	-	2 247 804,7	6 436 624,7	2 382 602,2	835 790,4	3 409 819,3	110 356,6	29 602 112,6	-	4 300 982,3	4 300 982,3
Club de Paris	43 742 937,1	74 926 557,7	-	92 053,8	-	-	88 249,9	-	135 766,7	26 758 062,3	941 597,0	70 192 838,6	-	-	-
Total	189 475 375,4	209 356 374,8	539 223,0	12 947 071,5	36 868 547,0	2 965 969,7	9 601 260,2	25 214 098,1	13 672 785,5	30 984 737,2	38 266 455,1	235 055 447,2	17 376,7	5 505 140,8	5 522 517,5

Source : Direction des Opérations Bancaires et des Marchés - BCC.

Tableau III. 12

ÉVOLUTION MENSUELLE DES RÉSERVES DE CHANGE AU SENS LARGE ⁽¹⁾

(en millions de USD)

	2013	2014	2015												2016	
	décembre	décembre	janvier	février	mars	avril	mai	juin	juillet	août	septembre	octobre	novembre	décembre	janvier	février
En millions de USD	4 306,63	4 522,11	3 365,08	3 324,90	3 338,71	3 334,85	3 407,00	3 363,31	3 263,86	3 163,52	3 095,41	3 088,01	3 215,33	3 136,06	2 846,29	2 790,05
En mois d'importations	5,27	4,99	3,21	3,17	3,18	3,25	3,25	3,21	3,11	3,01	2,95	2,94	3,06	2,99	2,90	2,85
En semaines d'importations	22,83	21,60	13,89	13,72	13,78	13,76	14,06	13,88	13,47	13,05	12,77	12,74	13,27	12,94	12,57	12,32

Source : Direction de la Recherche et des Statistiques - BCC.

(1) Réserves de change incluant les dépôts des banques en monnaies étrangères.

52

Tableau III. 12 bis

ÉVOLUTION MENSUELLE DES RÉSERVES DE CHANGE AU SENS STRICT ⁽²⁾

(en millions de USD)

	2013	2014	2015												2016	
	décembre	décembre	janvier	février	mars	avril	mai	juin	juillet	août	septembre	octobre	novembre	décembre	janvier	février
En millions de USD	1 745,41	1 644,46	1 752,85	1 735,41	1 697,29	1 716,01	1 651,96	1 598,83	1 640,29	1 580,58	1 484,01	1 445,71	1 477,48	1 405,06	1 369,08	1 320,64
En mois d'importations	2,14	1,81	1,67	1,65	1,62	1,64	1,57	1,52	1,56	1,51	1,41	1,38	1,41	1,34	1,40	1,35
En semaines d'importations	9,25	7,85	7,23	7,15	7,00	7,08	6,82	6,60	6,77	6,52	6,12	5,97	6,10	5,80	6,05	5,83

Source : Direction des Opérations Bancaires et des Marchés - BCC.

(2) Réserves de change tirées exclusivement du budget en devises de la BCC.

Graphique III.1 Évolution des cours indicatif et libre

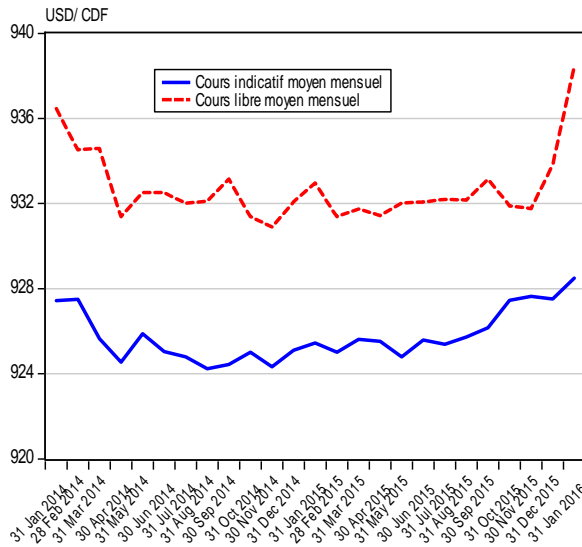

Graphique III.2 Évolution de l'écart en % entre le cours indicatif le cours libre

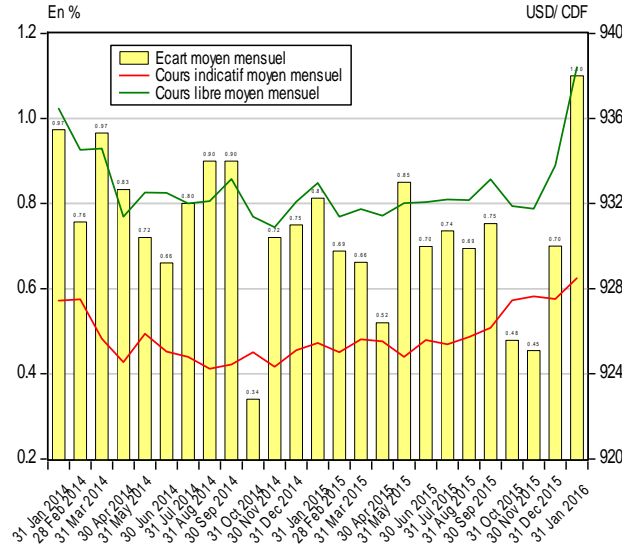

Graphique III.3 Évolution des transactions mensuelles sur le marché des changes

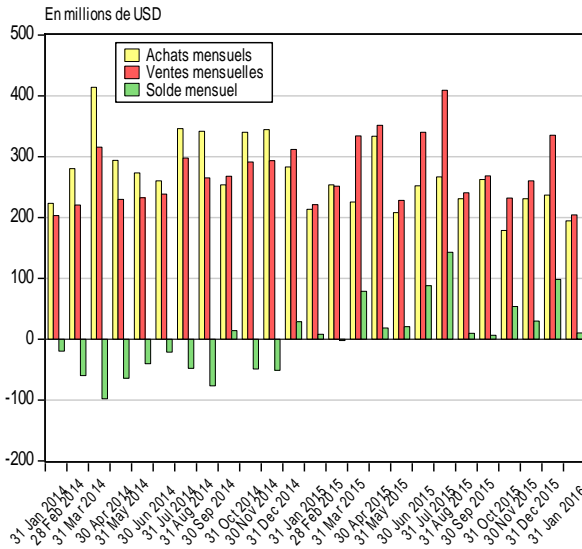

Graphique III.4 Évolution des transactions mensuelles sur le marché des changes

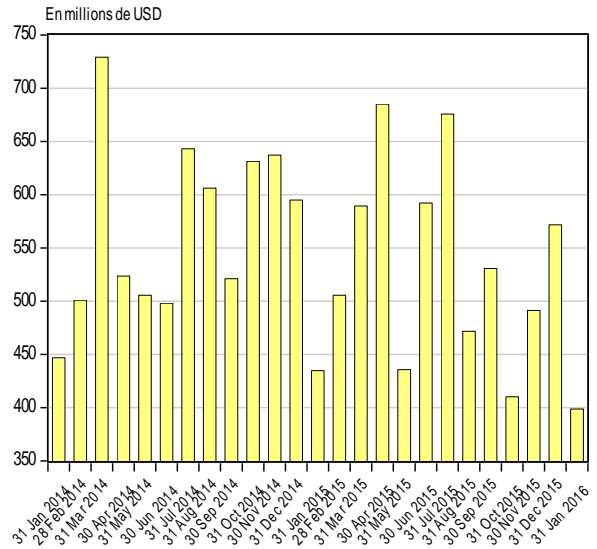

Graphique III.5 Évolution mensuelle du solde budgétaire en devises

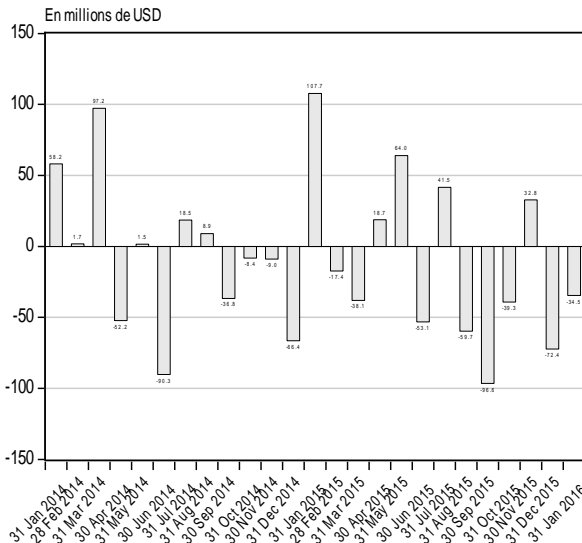

Graphique III.6 Évolution mensuelle des réserves internationales

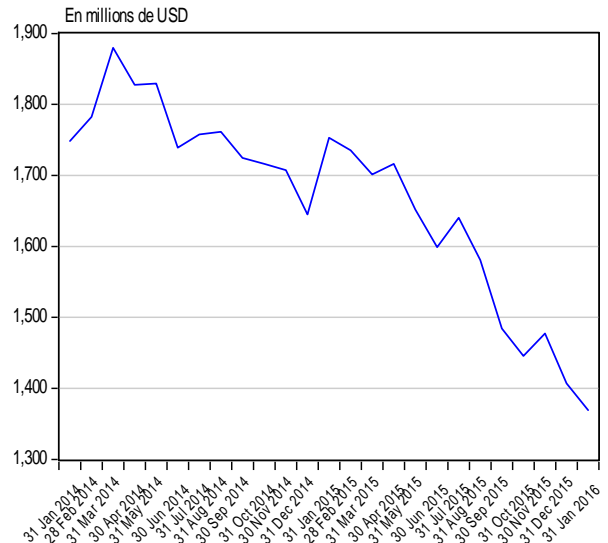

Source : Direction de la Recherche et des Statistiques sur base des données communiquées par la Direction des Opérations Bancaires et des Marchés.

Graphique III.7 Évolution des cours du cuivre et du zinc sur le marché de Londres

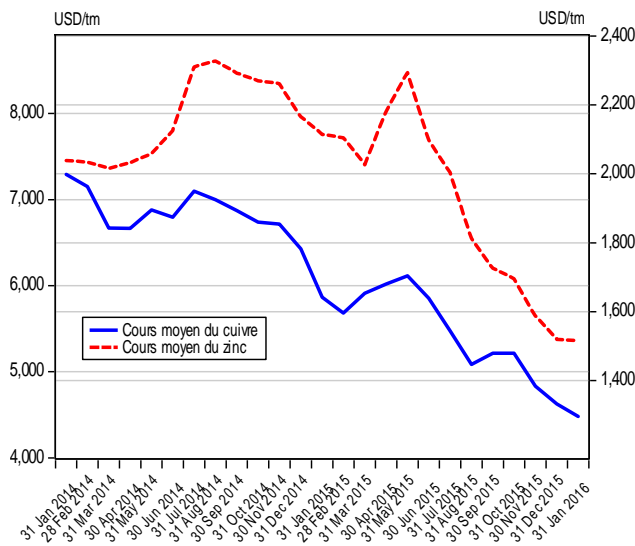

Graphique III.8 Évolution des cours du cobalt et coltan sur le marché de Londres

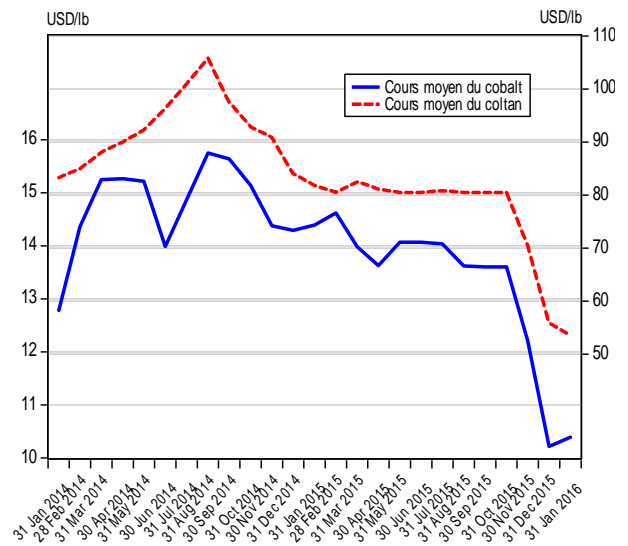

Graphique III.9 Évolution des cours de l'or et de l'argent sur le marché de New York

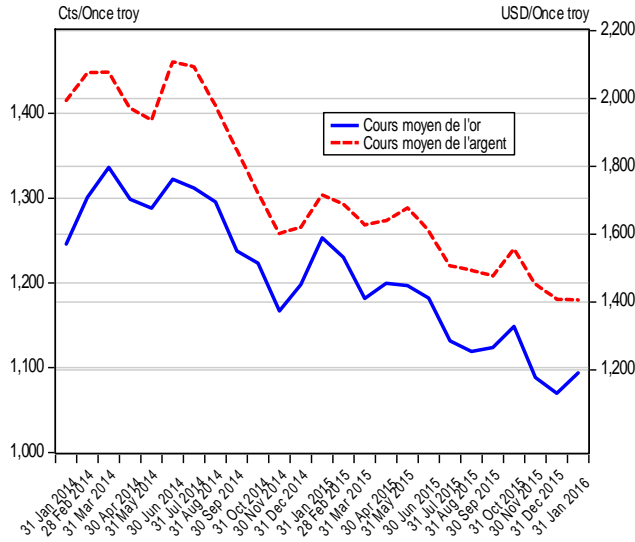

Graphique III.10 Évolution du cours du pétrole sur le marché international

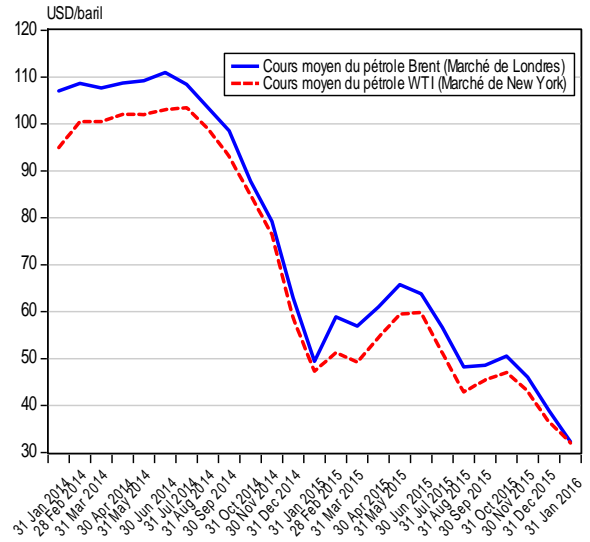

Graphique III.11 Évolution des cours du café et du cacao sur le marché international

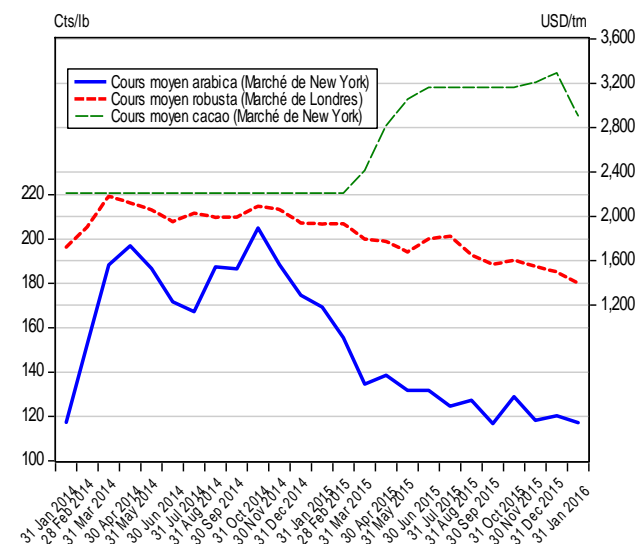

Graphique III.12 Évolution du cours du coton sur le marché de New York

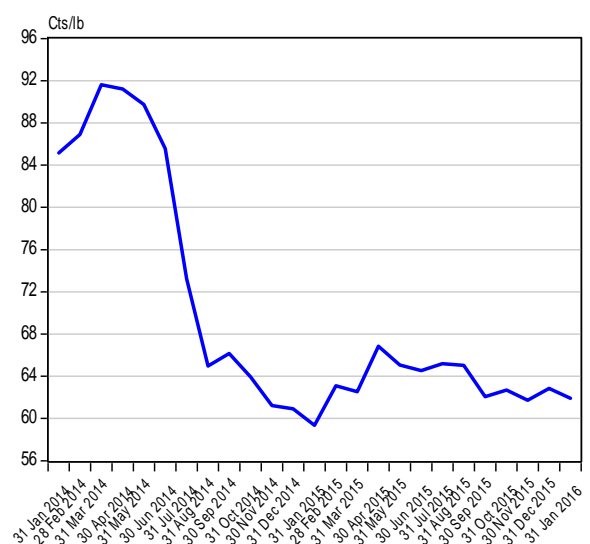

Source : Direction de la Recherche et des Statistiques sur base des données de la Bourse Les Echos.fr (Cfr. Tableaux III.8 et III.8 bis)

Tableau IV. 1

SITUATION DES INSTITUTIONS DE DEPOTS ⁽¹⁾
(en millions de CDF)

	2 014	2 015												2 016	
	DECEMBRE	JANVIER	FEVRIER	MARS	AVRIL	MAI	JUIN	JUILLET ^(p)	AOUT ^(p)	SEPTEMBRE ^(p)	OCTOBRE ^(p)	NOVEMBRE ^(p)	DECEMBRE ^(p)	JANVIER ^(p)	FEVRIER ^(p)
1. AVOIRS EXTERIEURS NETS (a-b)	1 552 286	1 709 572	1 645 692	1 698 286	1 680 848	1 753 652	1 611 848	1 585 774	1 455 743	1 426 706	1 336 088	1 462 079	1 401 749	1 190 123	1 347 985
a) Avoirs	2 899 544	3 016 391	2 995 531	2 979 166	2 992 601	3 080 120	2 908 164	2 870 224	2 752 537	2 773 025	2 784 510	2 804 044	2 741 557	2 533 798	2 634 685
b) Engagements	1 347 259	1 306 819	1 349 840	1 280 880	1 311 753	1 326 468	1 296 316	1 284 449	1 296 793	1 346 319	1 448 422	1 341 965	1 339 809	1 343 675	1 286 700
2. AVOIRS INTERIEURS NETS (a+b+c)	2 417 182	2 339 166	2 441 976	2 398 809	2 425 451	2 486 157	2 703 407	2 693 859	2 759 679	2 792 369	2 818 431	2 758 246	2 955 998	2 928 742	2 945 627
a) Créances nettes sur l'Etat	-398 744	-523 332	-482 750	-435 009	-586 911	-525 311	-376 881	-519 220	-406 771	-375 600	-284 632	-358 558	-160 410	-156 127	-94 129
b) Crédits à l'économie	1 901 449	1 854 484	1 892 269	1 855 949	1 989 489	1 985 132	2 109 913	2 142 279	2 137 682	2 150 770	2 129 793	2 135 245	2 161 570	2 175 508	2 187 868
c) Autres Postes Nets	914 477	1 008 014	1 032 457	977 869	1 022 873	1 026 336	970 375	1 070 801	1 028 769	1 017 199	973 269	981 558	954 838	909 361	851 889
MASSE MONETAIRE (au sens large)	3 969 469	4 048 739	4 087 668	4 097 096	4 106 299	4 239 810	4 315 255	4 279 634	4 215 423	4 219 075	4 154 519	4 220 326	4 357 748	4 118 865	4 293 613
- Monnaie	1 181 584	1 200 117	1 235 918	1 195 728	1 158 457	1 152 283	1 202 362	1 214 029	1 172 615	1 164 159	1 197 020	1 234 953	1 322 732	1 218 121	1 337 172
- Quasi - monnaie	2 787 885	2 848 622	2 851 749	2 901 368	2 947 842	3 087 527	3 112 893	3 065 605	3 042 808	3 054 916	2 957 499	2 985 373	3 035 016	2 900 744	2 956 441

Source: Banque Centrale du Congo.

(1) Il s'agit de la situation consolidée de la Banque Centrale du Congo et des Autres Institutions de Dépôts (Banques commerciales).

Tableau IV.2

LIQUIDITES MONETAIRES ET QUASI-MONETAIRES DES INSTITUTIONS DE DEPOTS
(en millions de CDF)

	2 014	2 015												2 016	
	DECEMBRE	JANVIER	FEVRIER	MARS	AVRIL	MAI	JUIN	JUILLET ^(a)	AOUT ^(a)	SEPTEMBRE ^(a)	OCTOBRE ^(a)	NOVEMBRE ^(a)	DECEMBRE ^(a)	JANVIER ^(a)	FEVRIER ^(a)
A. Circulation fiduciaire hors banques	742 508	671 573	684 846	673 697	703 184	687 446	715 554	686 744	702 398	688 653	682 300	698 380	781 837	689 589	732 864
Circulation fiduciaire hors BCC	817 423	749 963	760 497	757 923	782 386	800 417	796 583	771 476	789 142	775 774	763 996	789 273	868 026	790 229	831 124
Encaisses AID.	-74 915	-78 390	-75 651	-84 226	-79 202	-112 971	-81 029	-84 732	-86 744	-87 120	-81 696	-90 893	-86 189	-100 640	-98 260
B. Dépôts à vue en MN	439 076	528 543	551 072	522 031	455 273	464 836	486 809	527 285	470 216	475 505	514 720	536 573	540 895	528 532	604 308
B.C.C.	20 484	19 669	17 490	15 732	12 146	9 644	6 506	7 254	6 640	7 048	6 741	6 689	17 651	15 389	11 109
AID	418 591	508 875	533 582	506 299	443 127	455 192	480 303	520 031	463 576	468 457	507 980	529 884	523 244	513 142	593 199
C. Dépôts à terme	2 787 885	2 848 622	2 851 749	2 901 368	2 947 842	3 087 527	3 112 893	3 065 605	3 042 808	3 054 916	2 957 499	2 985 373	3 035 016	2 900 744	2 956 441
1. Dépôts à terme MN	35 622	36 280	39 125	39 150	37 714	38 720	42 426	37 757	73 813	75 749	72 321	61 873	72 775	73 690	69 648
B.C.C.	-	-	-	-	-	-	-	-	-	-	-	-	-	-	-
AID	35 622	36 280	39 125	39 150	37 714	38 720	42 426	37 757	73 813	75 749	72 321	61 873	72 775	73 690	69 648
2. Dépôts en devises	2 734 623	2 794 518	2 795 569	2 844 676	2 886 694	3 029 215	3 051 125	2 996 898	2 946 494	2 964 103	2 870 622	2 907 862	2 946 308	2 815 165	2 834 200
B.C.C.	23 925	23 843	23 322	22 950	33 588	32 884	13 330	12 098	10 679	9 688	7 898	6 956	6 303	6 229	6 229
AID	2 710 698	2 770 675	2 772 247	2 821 726	2 853 106	2 996 332	3 037 795	2 984 800	2 935 815	2 954 415	2 862 723	2 900 906	2 940 005	2 808 935	2 827 971
3. Provisions pour importations	17 640	17 824	17 055	17 542	23 434	19 592	19 341	30 950	22 501	15 065	14 556	15 638	15 933	11 890	52 593
B.C.C.	3 624	3 356	3 375	3 228	3 306	3 247	3 326	3 248	3 346	3 337	3 259	3 148	3 258	3 205	3 205
AID	14 016	14 468	13 680	14 314	20 128	16 345	16 015	27 702	19 155	11 728	11 298	12 490	12 675	8 684	49 388
TOTAL (A+B+C)	3 969 469	4 048 739	4 087 668	4 097 096	4 106 299	4 239 810	4 315 255	4 279 634	4 215 423	4 219 075	4 154 519	4 220 326	4 357 748	4 118 865	4 293 613

Source: Banque Centrale du Congo.

Tableau IV.3

SITUATION DES INSTITUTIONS DE DEPOTS
(en millions de USD)

	2 014	2 015												2 016	
	DECEMBRE	JANVIER	FEVRIER	MARS	AVRIL	MAI	JUIN	JUILLET ^(b)	AOUT ^(b)	SEPTEMBRE ^(b)	OCTOBRE ^(b)	NOVEMBRE ^(b)	DECEMBRE ^(b)	JANVIER ^(b)	FEVRIER ^(b)
1. AVOIRS EXTERIEURS NETS (a-b)	1 679,0	1 847,5	1 780,8	1 835,6	1 813,9	1 893,7	1 741,0	1 715,8	1 569,3	1 541,6	1 439,7	1 579,4	1 510,6	1 280,4	1 443,3
a) Avoirs extérieurs	3 136,3	3 259,8	3 241,5	3 220,1	3 229,6	3 326,1	3 141,3	3 105,5	2 967,2	2 996,4	3 000,5	3 029,0	2 954,5	2 725,9	2 821,0
b) Engagements extérieurs	1 457,3	1 412,3	1 460,7	1 384,4	1 415,6	1 432,4	1 400,2	1 389,7	1 397,9	1 454,8	1 560,8	1 449,6	1 443,9	1 445,6	1 377,7
2. AVOIRS INTERIEURS NETS (a+b+c)	2 614,6	2 528,0	2 642,5	2 592,8	2 617,5	2 684,7	2 920,1	2 914,7	2 974,9	3 017,3	3 037,0	2 979,5	3 185,6	3 150,8	3 153,9
a) Créances nettes sur l'Etat	-431,3	-565,6	-522,4	-470,2	-633,4	-567,3	-407,1	-561,8	-438,5	-405,9	-306,7	-387,3	-172,9	-168,0	-100,8
b) Crédits à l'économie	2 056,7	2 004,2	2 047,6	2 006,0	2 147,0	2 143,6	2 279,0	2 317,9	2 304,4	2 324,0	2 295,0	2 306,6	2 329,5	2 340,5	2 342,5
c) Autres Postes Nets	989,1	1 089,4	1 117,2	1 056,9	1 103,9	1 108,3	1 048,2	1 158,6	1 109,0	1 099,1	1 048,8	1 060,3	1 029,0	978,3	912,1
MASSE MONETAIRE	4 293,6	4 375,5	4 423,3	4 428,4	4 431,5	4 578,3	4 661,1	4 630,5	4 544,2	4 558,9	4 476,7	4 558,9	4 696,3	4 431,2	4 597,2
- Monnaie	1 278,1	1 297,0	1 337,4	1 292,4	1 250,2	1 244,3	1 298,7	1 313,6	1 264,1	1 257,9	1 289,9	1 334,0	1 425,5	1 310,5	1 431,7
- Quasi - monnaie	3 015,5	3 078,5	3 085,9	3 136,0	3 181,3	3 334,1	3 362,4	3 316,9	3 280,1	3 301,0	3 186,9	3 224,9	3 270,8	3 120,7	3 165,5

Source: Banque Centrale du Congo.

Taux de change USD/CDF fin période

924,51 925,32 924,13 925,19 926,62 926,06 925,79 924,23 927,65 925,45 928,02 925,73 927,92 929,51 933,97

Tableau IV.4

BILAN ANALYTIQUE DE LA BANQUE CENTRALE
(en millions de CDF)

	2014	2015												2016	
	DECEMBRE	JANVIER	FEVRIER	MARS	AVRIL	MAI	JUIN	JUILLET ⁽⁶⁾	AOUT ⁽⁶⁾	SEPTEMBRE ⁽⁶⁾	OCTOBRE ⁽⁶⁾	NOVEMBRE ⁽⁶⁾	DECEMBRE ⁽⁶⁾	JANVIER ⁽⁶⁾	FEVRIER ⁽⁶⁾
Avoirs Extérieurs Nets	353 118	451 446	447 898	407 122	432 976	395 787	341 428	348 951	284 058	224 439	187 078	186 393	195 047	140 777	122 271
<i>AEN (en millions de USD)</i>	382	488	485	440	467	427	369	378	306	243	202	201	210	151	131
Avoirs extérieurs	1 457 580	1 524 561	1 526 636	1 460 534	1 496 124	1 454 062	1 404 234	1 403 345	1 349 225	1 265 408	1 222 381	1 208 285	1 228 976	1 162 404	1 143 898
<i>Avoirs extérieurs (en millions de USD)</i>	1 577	1 648	1 652	1 579	1 615	1 570	1 517	1 518	1 454	1 367	1 317	1 305	1 324	1 251	1 225
Engagements extérieurs	1 104 462	1 073 115	1 078 738	1 053 412	1 063 148	1 058 275	1 062 806	1 054 394	1 065 167	1 040 969	1 035 302	1 021 892	1 033 929	1 021 627	1 021 627
Avoirs Intérieurs Nets	784 681	618 587	649 718	720 832	682 842	788 156	825 186	745 422	851 250	860 444	960 081	694 968	1 068 894	1 108 544	1 147 240
Crédit net à l'Etat	-262 167	-391 682	-373 000	-330 675	-411 257	-346 950	-246 632	-392 410	-284 185	-270 749	-180 314	-265 741	-45 512	-18 643	42 139
Créances sur les banques	162 368	116 923	136 671	135 205	149 884	193 008	151 071	165 684	165 563	182 172	176 513	0	186 442	205 380	187 767
Créances sur les Eses Publiques	1	1	1	1	1	1	1	1	1	1	1	1	1	1	1
Crédit à l'économie	10 886	10 405	10 745	10 219	10 304	11 398	12 584	15 992	11 339	15 382	17 334	14 451	9 046	13 473	12 161
Autres Postes nets	873 593	882 941	875 301	906 082	933 910	930 699	908 162	956 155	958 533	933 637	946 548	946 257	918 917	908 333	905 171
BASE MONETAIRE AU SENS LARGE	1 137 799	1 070 033	1 097 616	1 127 954	1 115 817	1 183 943	1 166 614	1 094 373	1 135 309	1 084 883	1 147 160	1 068 547	1 263 941	1 249 320	1 269 510
Base monétaire au sens strict	1 110 251	1 042 834	1 070 918	1 101 776	1 078 923	1 147 812	1 149 957	1 079 027	1 121 284	1 071 858	1 136 002	1 058 443	1 254 380	1 239 886	1 260 076
Circulation fiduciaire	817 423	749 963	760 497	757 923	782 386	800 417	796 583	771 476	789 142	775 774	763 996	789 273	868 026	790 229	831 124
Dépôts des banques	272 344	273 202	292 931	328 121	284 391	337 751	346 868	300 297	325 502	289 036	365 266	262 481	368 704	434 268	417 843
Autres dépôts	20 484	19 669	17 490	15 732	12 146	9 644	6 506	7 254	6 640	7 048	6 741	6 689	17 651	15 389	11 109
Dépôts en devises	23 925	23 843	23 322	22 950	33 588	32 884	13 330	12 098	10 679	9 688	7 898	6 956	6 303	6 229	6 229
Provisions pour importations	3 624	3 356	3 375	3 228	3 306	3 247	3 326	3 248	3 346	3 337	3 259	3 148	3 258	3 205	3 205

Source: Banque Centrale du Congo.

Taux de change USD / CDF fin période.

924,51

925,32

924,13

925,19

926,62

926,06

925,79

924,23

927,65

925,45

928,02

925,73

927,92

929,51

933,97

Tableau IV.5

SITUATION NETTE DE LA BANQUE CENTRALE DU CONGO
(en millions de CDF)

	2 014	2 015												2 016	
	DECEMBRE	JANVIER	FEVRIER	MARS	AVRIL	MA	JUIN	JUILLET ^(b)	AOÛT ^(b)	SEPTEMBRE ^(b)	OCTOBRE ^(b)	NOVEMBRE ^(b)	DECEMBRE ^(b)	JANVIER ^(b)	FEVRIER ^(b)
1. AVOIRS EXTERIEURS NETS (a-b)	353 118	451 446	447 898	407 122	432 976	395 787	341 428	348 951	284 058	224 439	187 078	186 393	195 047	140 777	122 271
a) Avoirs extérieurs	1 457 580	1 524 561	1 526 636	1 460 534	1 496 124	1 454 062	1 404 234	1 403 345	1 349 225	1 265 408	1 222 381	1 208 285	1 228 976	1 162 404	1 143 898
b) Engagements extérieurs	1 104 462	1 073 115	1 078 738	1 053 412	1 063 148	1 058 275	1 062 806	1 054 394	1 065 167	1 040 969	1 035 302	1 021 892	1 033 929	1 021 627	1 021 627
2. AVOIRS INTERIEURS NETS (a+b+c)	784 681	618 587	649 718	720 832	682 842	788 156	825 186	745 422	851 250	860 444	960 081	694 968	1 068 894	1 108 544	1 147 240
a) Créances nettes sur l'Etat	-262 167	-391 682	-373 000	-330 675	-411 257	-346 950	-246 632	-392 410	-284 185	-270 749	-180 314	-265 741	-45 512	-18 643	42 139
b) Crédits à l'économie	173 255	127 328	147 416	145 425	160 189	204 407	163 656	181 677	176 903	197 555	193 847	14 451	195 489	218 853	199 929
c) Autres Postes Nets	873 593	882 941	875 301	906 082	933 910	930 699	908 162	956 155	958 533	933 637	946 548	946 257	918 917	908 333	905 171
BASE MONETAIRE	1 137 799	1 070 033	1 097 616	1 127 954	1 115 817	1 183 943	1 166 614	1 094 373	1 135 309	1 084 883	1 147 160	1 068 547	1 263 941	1 249 320	1 269 510
- Base Monétaire(sens strict)	1 110 251	1 042 834	1 070 918	1 101 776	1 078 923	1 147 812	1 149 957	1 079 027	1 121 284	1 071 858	1 136 002	1 058 443	1 254 380	1 239 886	1 260 076
- Dépôts en devises & provisions	27 548	27 199	26 698	26 178	36 895	36 131	16 657	15 346	14 025	13 025	11 157	10 104	9 561	9 435	9 435

Source: Banque Centrale du Congo.

Tableau IV. 6

SITUATION NETTE DES AUTRES INSTITUTIONS DE DEPOTS ⁽¹⁾
(en millions de CDF)

	2 014	2 015												2 016	
	DECEMBRE	JANVIER	FEVRIER	MARS	AVRIL	MAI	JUIN	JUILLET ⁽¹⁾	AOÛT ⁽¹⁾	SEPTEMBRE ⁽¹⁾	OCTOBRE ⁽¹⁾	NOVEMBRE ⁽¹⁾	DECEMBRE ⁽¹⁾	JANVIER ⁽¹⁾	FEVRIER ⁽¹⁾
AVOIRS DES A.I.D															
1. AVOIRS EXTERIEURS NETS (a-b)	1 199 167	1 258 126	1 197 793	1 291 164	1 247 872	1 357 865	1 270 420	1 236 823	1 171 685	1 202 267	1 149 009	1 275 686	1 206 702	1 049 346	1 225 714
a) Avoirs extérieurs	1 441 964	1 491 830	1 468 895	1 518 632	1 496 477	1 626 058	1 503 930	1 466 879	1 403 312	1 507 617	1 562 130	1 595 759	1 512 581	1 371 394	1 490 787
b) Engagements extérieurs	242 797	233 704	271 102	227 468	248 605	268 193	233 510	230 055	231 627	305 351	413 120	320 073	305 880	322 048	265 073
2. RESERVES (a+b)	375 576	410 368	442 500	426 119	401 854	496 680	492 590	418 449	421 848	390 526	462 079	405 235	488 253	554 809	544 862
a) Encaisses	74 915	78 390	75 651	84 226	79 202	112 971	81 029	84 732	86 744	87 120	81 696	90 893	86 189	100 640	98 260
b) Dépôts à la BCC	300 661	331 978	366 850	341 893	322 652	383 709	411 561	333 717	335 104	303 406	380 383	314 342	402 065	454 170	446 603
3. AVOIRS INTERIEURS NETS(a+b)	1 617 150	1 672 868	1 726 807	1 668 152	1 716 695	1 659 718	1 821 560	1 922 087	1 905 071	1 925 688	1 860 825	1 851 086	1 879 015	1 817 492	1 912 925
a) Crédits Intérieurs	1 753 986	1 712 430	1 771 773	1 741 396	1 803 532	1 795 373	1 967 080	1 999 476	2 003 757	2 030 536	2 008 142	2 027 977	2 037 626	2 024 551	2 039 438
b) Autres Postes Nets	-136 836	-39 561	-44 966	-73 244	-86 837	-135 655	-145 519	-77 389	-98 686	-104 849	-147 317	-176 891	-158 611	-207 059	-126 514
Avoirs = Engagements	3 191 894	3 341 362	3 367 101	3 385 436	3 366 421	3 514 263	3 584 570	3 577 359	3 498 604	3 518 481	3 471 913	3 532 008	3 573 970	3 421 647	3 683 501
ENGAGEMENTS DES A.I.D (1+2+3)															
1. DEPOTS (a+b)	3 164 912	3 315 831	3 344 954	3 367 175	3 333 947	3 490 244	3 560 524	3 542 588	3 473 205	3 498 621	3 443 023	3 492 663	3 536 024	3 395 768	3 490 817
a) Dépôts en Monnaie Nationale	454 213	545 155	572 707	545 449	480 841	493 912	522 729	557 788	537 390	544 206	580 300	591 757	596 019	586 832	662 847
- à vue	418 591	508 875	533 582	506 299	443 127	455 192	480 303	520 031	463 576	468 457	507 980	529 884	523 244	513 142	593 199
- à terme	35 622	36 280	39 125	39 150	37 714	38 720	42 426	37 757	73 813	75 749	72 321	61 873	72 775	73 690	69 648
b) Dépôts en Monnaies Etrangères	2 710 698	2 770 675	2 772 247	2 821 726	2 853 106	2 996 332	3 037 795	2 984 800	2 935 815	2 954 415	2 862 723	2 900 906	2 940 005	2 808 935	2 827 971
- à vue	1 882 689	1 969 442	1 946 836	1 971 543	1 979 224	2 121 589	2 141 421	2 079 651	2 061 868	2 062 196	1 927 295	2 005 474	2 023 586	1 906 705	1 893 015
- à terme	828 009	801 234	825 411	850 184	873 882	874 742	896 374	905 149	873 948	892 218	935 428	895 432	916 419	902 231	934 956
2. Crédit de la BCC	12 966	11 064	8 467	3 947	12 346	7 675	8 031	7 069	6 244	8 132	17 592	26 855	25 272	17 195	143 296
3. Provisions pour Importations	14 016	14 468	13 680	14 314	20 128	16 345	16 015	27 702	19 155	11 728	11 298	12 490	12 675	8 684	49 388

Source: Banque Centrale du Congo.

(1) Il s'agit essentiellement des banques commerciales.

Tableau IV.7

VENTILATION DES EMISSIONS MONETAIRES PAR COUPEURE

(en millions de CDF)

BILLETS	2 014	2 015												2 016	
	DÉCEMBRE	JANVIER	FÉVRIER	MARS	AVRIL	MAI	JUIN	JUILLET	AOÛT	SEPTEMBRE	OCTOBRE	NOVEMBRE	DÉCEMBRE	JANVIER	FÉVRIER
20 000 FC	77 200 000	77 200 000	83 200 000	83 200 000	87 600 000	87 600 000	87 600 000	93 600 000	99 600 000	100 400 000	106 800 000	107 600 000	114 800 000	114 800 000	119 600 000
10 000 FC	106 100 000	106 100 000	114 100 000	114 100 000	119 600 000	119 600 000	119 600 000	124 600 000	128 600 000	129 600 000	137 600 000	138 600 000	146 600 000	146 600 000	152 100 000
5 000 FC	110 650 000	110 650 000	120 900 000	120 900 000	127 650 000	127 650 000	127 650 000	135 400 000	140 400 000	141 400 000	150 900 000	151 900 000	162 150 000	162 150 000	169 150 000
1 000 FC	167 390 000	167 390 000	177 990 000	177 990 000	189 190 000	189 190 000	189 190 000	207 870 000	219 110 000	220 970 000	228 030 000	229 870 000	246 970 000	246 970 000	259 870 000
500 FC	764 311 109	764 311 109	773 686 000	773 686 000	776 836 109	776 836 109	776 836 109	783 011 109	787 461 109	787 560 000	790 685 000	790 985 000	797 035 000	797 035 000	806 285 000
200 FC	118 816 790	118 816 790	120 317 000	120 317 000	121 106 790	121 106 790	121 106 790	122 796 790	123 456 790	123 607 000	125 307 000	125 407 000	127 257 000	127 257 000	128 437 000
100 FC	114 848 917	114 848 917	115 539 000	115 539 000	116 108 917	116 108 917	116 108 917	116 782 917	117 112 917	117 227 000	117 927 000	117 977 000	118 817 000	118 817 000	119 447 000
50 FC	47 607 521	47 607 521	48 043 000	48 043 000	48 452 521	48 452 521	48 452 521	48 955 521	49 203 521	49 303 337	49 803 337	49 827 337	50 473 337	50 473 337	50 843 337
20 FC	5 758 510	5 758 510	5 758 510	5 758 510	5 758 510	5 758 510	5 758 510	5 758 510	5 758 510	5 758 510	5 758 510	5 758 510	5 758 510	5 758 510	5 758 510
10 FC	2 143 081	2 143 081	2 143 081	2 143 081	2 143 081	2 143 081	2 143 081	2 143 081	2 143 081	2 143 081	2 143 081	2 143 081	2 143 081	2 143 081	2 143 081
5 FC	370 652	370 652	370 652	370 652	370 652	370 652	370 652	370 652	370 652	370 652	370 652	370 652	370 652	370 652	370 652
1 FC	41 122	41 122	41 122	41 122	41 122	41 122	41 122	41 122	41 122	41 122	41 122	41 122	41 122	41 122	41 122
50 CC	49 352	49 352	49 352	49 352	49 352	49 352	49 352	49 352	49 352	49 352	49 352	49 352	49 352	49 352	49 352
20 CC	14 967	14 967	14 967	14 967	14 967	14 967	14 967	14 967	14 967	14 967	14 967	14 967	14 967	14 967	14 967
10 CC	8 266	8 266	8 266	8 266	8 266	8 266	8 266	8 266	8 266	8 266	8 266	8 266	8 266	8 266	8 266
5 CC	3 015	3 015	3 015	3 015	3 015	3 015	3 015	3 015	3 015	3 015	3 015	3 015	3 015	3 015	3 015
1 CC	150	150	150	150	150	150	150	150	150	150	150	150	150	150	150
Total	1 515 313 451	1 515 313 451	1 562 164 114	1 562 164 114	1 594 933 451	1 594 933 451	1 594 933 451	1 641 405 452	1 673 333 451	1 678 456 451	1 715 441 451	1 720 555 451	1 772 491 451	1 772 491 451	1 814 121 451

Source: Banque Centrale du Congo.

Tableau IV.8

VENTILATION DES EMISSIONS MONETAIRES EN VOLUME
(en millions des billets)

BILLETS	2 015												2 016	
	JANVIER	FÉVRIER	MARS	AVRIL	MAI	JUIN	JUILLET	AOÛT	SEPTEMBRE	OCTOBRE	NOVEMBRE	DÉCEMBRE	JANVIER	FÉVRIER
20 000 FC	-	300	-	220	-	-	300	300	40	320	40	360	-	240
10 000 FC	-	800	-	550	-	-	500	400	100	800	100	800	-	550
5 000 FC	-	2 050	-	1 350	-	-	1 550	1 000	200	1 900	200	2 050	-	1 400
1 000 FC	-	10 600	-	11 200	-	-	18 680	11 240	1 860	7 060	1 840	17 100	-	12 900
500 FC	-	18 750	-	6 300	-	-	12 350	8 900	198	6 250	600	12 100	-	18 500
200 FC	-	7 501	-	3 949	-	-	8 450	3 300	751	8 500	500	9 250	-	5 900
100 FC	-	6 901	-	5 699	-	-	6 740	3 300	1 141	7 000	500	8 400	-	6 300
50 FC	-	8 710	-	8 190	-	-	10 060	4 960	1 996	10 000	480	12 920	-	7 400
20 FC	-	-	-	-	-	-	-	-	-	-	-	-	-	-
10 FC	-	-	-	-	-	-	-	-	-	-	-	-	-	-
5 FC	-	-	-	-	-	-	-	-	-	-	-	-	-	-
1 FC	-	-	-	-	-	-	-	-	-	-	-	-	-	-
50 CC	-	-	-	-	-	-	-	-	-	-	-	-	-	-
20 CC	-	-	-	-	-	-	-	-	-	-	-	-	-	-
10 CC	-	-	-	-	-	-	-	-	-	-	-	-	-	-
5 CC	-	-	-	-	-	-	-	-	-	-	-	-	-	-
1 CC	-	-	-	-	-	-	-	-	-	-	-	-	-	-
TOTAL	-	55 611	-	37 459	-	-	58 630	33 400	6 286	41 830	4 260	62 980	-	53 190

Source: Banque Centrale du Congo.

Tableau IV.9

ORIGINE DES VARIATIONS MENSUELLES DE LA MASSE MONETAIRE
(en millions de CDF)

	2 015												2 016	
	JANVIER	FEVRIER	MARS	AVRIL	MAI	JUIN	JUILLET ^(b)	AOUT ^(b)	SEPTEMBRE ^(b)	OCTOBRE ^(b)	NOVEMBRE ^(b)	DECEMBRE ^(b)	JANVIER ^(b)	FEVRIER ^(b)
Variations de la masse monétaire	+ 79 271	+ 38 929	+ 9 429	+ 9 203	+ 133 510	+ 75 446	- 35 621	- 64 211	+ 3 652	- 64 556	+ 65 807	+ 137 422	- 238 883	+ 174 748
1. Monnaie fiduciaire	+ 18 533	+ 35 801	- 40 190	- 37 271	- 6 175	+ 50 080	+ 11 667	- 41 414	- 8 456	+ 32 862	+ 37 933	+ 87 779	- 104 611	+ 119 051
2. Monnaie scripturale	+ 60 737	+ 3 127	+ 49 619	+ 46 474	+ 139 685	+ 25 366	- 47 288	- 22 797	+ 12 108	- 97 418	+ 27 874	+ 49 643	- 134 272	+ 55 697
Origines des variations	+ 79 271	+ 38 929	+ 9 429	+ 9 203	+ 133 510	+ 75 446	- 35 621	- 64 211	+ 3 652	- 64 556	+ 65 807	+ 137 422	- 238 883	+ 174 747
1. Avoirs extérieurs nets	+ 157 286	- 63 881	+ 52 595	- 17 439	+ 72 805	- 141 804	- 26 074	- 130 031	- 29 038	- 90 618	+ 125 992	- 60 330	- 211 626	+ 157 862
2. Avoirs intérieurs nets	- 78 016	+ 102 809	- 43 166	+ 26 642	+ 60 706	+ 217 250	- 9 547	+ 65 820	+ 32 690	+ 26 062	- 60 185	+ 197 752	- 27 256	+ 16 885
- Créances nettes sur l'Etat	- 124 588	+ 40 582	+ 47 741	- 151 902	+ 61 599	+ 148 430	- 142 339	+ 112 449	+ 31 171	+ 90 968	- 73 926	+ 198 148	+ 4 283	+ 61 998
- Crédits à l'économie	- 46 965	+ 37 784	- 36 320	+ 133 540	- 4 357	+ 124 781	+ 32 366	- 4 597	+ 13 088	- 20 976	+ 5 452	+ 26 324	+ 13 938	+ 12 360
- Autres Postes Nets	+ 93 537	+ 24 443	- 54 588	+ 45 003	+ 3 463	- 55 962	+ 100 426	- 42 032	- 11 570	- 43 930	+ 8 289	- 26 720	- 45 478	- 57 473

Source: Banque Centrale du Congo.

Tableau IV.10

ORIGINE DES VARIATIONS MENSUELLES DE LA MASSE MONETAIRE

(en pourcentage)

	2 015												2 016	
	JANVIER	FEVRIER	MARS	AVRIL	MA	JUIN	JUILLET ^(a)	AOUT ^(a)	SEPTEMBRE ^(a)	OCTOBRE ^(a)	NOVEMBRE ^(a)	DECEMBRE ^(a)	JANVIER ^(a)	FEVRIER ^(a)
Variations de la masse monétaire	100	100	100	100	100	100	100	100	100	100	100	100	100	100
- Monnaie fiduciaire	+23,4	+92,0	-426,3	-405,0	-4,6	+66,4	-32,8	+64,5	-231,5	-50,9	+57,6	+63,9	+43,8	+68,1
- Monnaie scripturale	+76,6	+8,0	+526,3	+505,0	+104,6	+33,6	+132,8	+35,5	+331,5	+150,9	+42,4	+36,1	+56,2	+31,9
Origine des variations	+100	+100	+100	+100	+100	+100	+100	+100	+100	+100	+100	+100	+100	+100
1. Avoirs extérieurs nets	198,4	-164,1	557,8	-189,5	54,5	-188,0	73,2	202,5	-795,1	140,4	191,5	-43,9	88,6	90,3
2. Avoirs intérieurs nets	-98,4	+264,1	-457,8	+289,5	+45,5	+288,0	+26,8	-102,5	+895,1	-40,4	-91,5	+143,9	+11,4	+9,7
- Créances nettes sur l'Etat	-157,2	+104,2	+506,3	-1 650,5	+46,1	+196,7	+399,6	-175,1	+853,5	-140,9	-112,3	+144,2	-1,8	+35,5
- Crédits à l'économie	-59,2	+97,1	-385,2	+1 451,0	-3,3	+165,4	-90,9	+7,2	+358,4	+32,5	+8,3	+19,2	-5,8	+7,1
- Autres Postes Nets	118,0	62,8	-579,0	489,0	2,6	-74,2	-281,9	65,5	-316,8	68,0	12,6	-19,4	19,0	-32,9

Source: Banque Centrale du Congo.

Tableau IV.11

SITUATION DES AVOIRS EXTERIEURS NETS DES ORGANISMES MONETAIRES

(en millions de CDF)

	2 014	2 015												2 016	
	DECEMBRE	JANVIER	FEVRIER	MARS	AVRIL	MAI	JUIN	JUILLET ⁽¹⁾	AOUT ⁽¹⁾	SEPTEMBRE ⁽¹⁾	OCTOBRE ⁽¹⁾	NOVEMBRE ⁽¹⁾	DECEMBRE ⁽¹⁾	JANVIER ⁽¹⁾	FEVRIER ⁽¹⁾
A. Avoirs extérieurs bruts (a+b)	2 899 544	3 016 391	2 995 531	2 979 166	2 992 601	3 080 120	2 908 164	2 870 224	2 752 537	2 773 025	2 784 510	2 804 044	2 741 557	2 533 798	2 634 685
a) Banque Centrale du Congo	1 457 580	1 524 561	1 526 636	1 460 534	1 496 124	1 454 062	1 404 234	1 403 345	1 349 225	1 265 408	1 222 381	1 208 285	1 228 976	1 162 404	1 143 898
1. Avoirs en DTS	471 712	458 345	460 833	448 886	453 048	450 965	449 205	445 649	450 176	427 953	425 622	419 063	423 949	415 400	415 400
2. Avoirs en devises	985 867	1 066 216	1 065 803	1 011 648	1 043 076	1 003 097	955 030	957 696	899 049	837 454	796 758	789 222	805 027	747 004	728 498
b) Autres Institutions de Dépôts	1 441 964	1 491 830	1 468 895	1 518 632	1 496 477	1 626 058	1 503 930	1 466 879	1 403 312	1 507 617	1 562 130	1 595 759	1 512 581	1 371 394	1 490 787
B. Engagements extérieurs (a+b)	1 347 259	1 306 819	1 349 840	1 280 880	1 311 753	1 326 468	1 296 316	1 284 450	1 296 793	1 346 319	1 453 528	1 341 965	1 339 809	1 343 675	1 286 700
a) Banque Centrale du Congo	1 104 462	1 073 115	1 078 738	1 053 412	1 063 148	1 058 275	1 062 806	1 054 394	1 065 167	1 040 969	1 040 408	1 021 892	1 033 929	1 021 627	1 021 627
1. FEC ⁽¹⁾	413 789	402 063	404 269	393 543	397 202	395 397	393 061	388 515	393 934	371 891	371 691	364 166	368 436	360 177	360 177
2. Autres engagements	6 142	5 920	5 687	5 519	5 512	5 445	5 496	5 463	5 508	5 491	5 489	7 925	8 072	7 462	7 462
3. FMI Allocations DTS	684 530	665 132	668 782	654 350	660 434	657 433	664 249	660 416	665 725	663 586	663 228	649 801	657 421	653 989	653 989
b) Autres Institutions de Dépôts	242 797	233 704	271 102	227 468	248 605	268 193	233 510	230 055	231 627	305 351	413 120	320 073	305 880	322 048	265 073
C. Avoirs extérieurs nets (A - B)	1 552 286	1 709 572	1 645 692	1 698 286	1 680 848	1 753 652	1 611 848	1 585 774	1 455 743	1 426 706	1 336 088	1 462 079	1 401 749	1 190 123	1 347 985
a) Banque Centrale du Congo	353 118	451 446	447 898	407 122	432 976	395 787	341 428	348 951	284 058	224 439	187 078	186 393	195 047	140 777	122 271
b) Autres Institutions de Dépôts	1 199 167	1 258 126	1 197 793	1 291 164	1 247 872	1 357 865	1 270 420	1 236 823	1 171 685	1 202 267	1 149 009	1 275 686	1 206 702	1 049 346	1 225 714

Source: Banque Centrale du Congo.

(1) Facilité Elargie pour le Crédit.

Tableau IV.12

AVOIRS EXTERIEURS NETS DE LA BANQUE CENTRALE DU CONGO
(en millions de CDF)

	2 014	2 015												2 016	
	DECEMBRE	JANVIER	FEVRIER	MARS	AVRIL	MAI	JUIN	JUILLET ^(p)	AOUT ^(p)	SEPTEMBRE ^(p)	OCTOBRE ^(p)	NOVEMBRE ^(p)	DECEMBRE ^(p)	JANVIER ^(p)	FEVRIER ^(p)
1. AVOIRS EXTERIEURS BRUTS	1 457 580	1 524 561	1 526 636	1 460 534	1 496 124	1 454 062	1 404 234	1 403 345	1 349 225	1 265 408	1 222 381	1 208 285	1 228 976	1 162 404	1 143 898
AVOIRS EN DTS	471 712	458 345	460 833	448 886	453 048	450 965	449 205	445 649	450 176	427 953	425 622	419 063	423 949	415 400	415 400
AVOIRS EN DEVISES	985 867	1 066 216	1 065 803	1 011 648	1 043 076	1 003 097	955 030	957 696	899 049	837 454	796 758	789 222	805 027	747 004	728 498
2. ENGAGEMENTS EXTERIEURS BRUTS	1 104 462	1 073 115	1 078 738	1 053 412	1 063 148	1 058 275	1 062 806	1 054 394	1 065 167	1 040 969	1 040 408	1 021 892	1 033 929	1 021 627	1 021 627
a) FEC ⁽¹⁾	413 789	402 063	404 269	393 543	397 202	395 397	393 061	388 515	393 934	371 891	371 691	364 166	368 436	360 177	360 177
b) Autres engagements	6 142	5 920	5 687	5 519	5 512	5 445	5 496	5 463	5 508	5 491	5 489	7 925	8 072	7 462	7 462
c) FMI allocations DTS	684 530	665 132	668 782	654 350	660 434	657 433	664 249	660 416	665 725	663 586	663 228	649 801	657 421	653 989	653 989
3. AVOIRS EXTERIEURS NETS (1-2)	353 118	451 446	447 898	407 122	432 976	395 787	341 428	348 951	284 058	224 439	187 078	186 393	195 047	140 777	122 271

Source: Banque Centrale du Congo.

(1) Facilité Etargie pour le Crédit.

Tableau IV.13

AVOIRS EXTERIEURS NETS DE LA BANQUE CENTRALE DU CONGO
(en millions de USD)

	2 014	2 015												2 016	
	DECEMBRE	JANVIER	FEVRIER	MARS	AVRIL	MAI	JUIN	JUILLET ^(p)	AOUT ^(p)	SEPTEMBRE ^(p)	OCTOBRE ^(p)	NOVEMBRE ^(p)	DECEMBRE ^(p)	JANVIER ^(p)	FEVRIER ^(p)
1. AVOIRS EXTERIEURS BRUTS	1 577	1 648	1 652	1 579	1 615	1 570	1 517	1 518	1 454	1 367	1 317	1 305	1 324	1 251	1 225
AVOIRS EN DTS	510	495	499	485	489	487	485	482	485	462	459	453	457	447	445
AVOIRS EN DEVISES	1 066	1 152	1 153	1 093	1 126	1 083	1 032	1 036	969	905	859	853	868	804	780
2. ENGAGEMENTS EXTERIEURS BRUTS	1 195	1 160	1 167	1 139	1 147	1 143	1 148	1 141	1 148	1 125	1 121	1 104	1 114	1 099	1 094
a) FEC ⁽¹⁾	448	435	437	425	429	427	425	420	425	402	401	393	397	387	386
b) Autres engagements	7	6	6	6	6	6	6	6	6	6	6	9	9	8	8
c) FMI allocations DTS	740	719	724	707	713	710	717	715	718	717	715	702	708	704	700
3. AVOIRS EXTERIEURS NETS	382	488	485	440	467	427	369	378	306	243	196	201	210	151	131
Taux de change	924,51	925,32	924,13	925,19	926,62	926,06	925,79	924,23	927,65	925,45	928,02	925,73	927,92	929,51	933,97

Source: Banque Centrale du Congo.

(1) Facilité Etargie pour le Crédit.

Tableau IV.14

GUICHETS DE REFINANCEMENT
(en millions de CDF)

PERIODES	Facilités permanentes ⁽¹⁾	Prêts à court terme ⁽²⁾
2010	259 112	570 945
2011	534 670	98 497
2012	65 926	0
2013	53 918	0
2014	4 719 801	0
Mars	101 500	-
Avril	238 850	-
Mai	275 500	-
Juin	120 000	-
Juillet	519 300	-
Août	543 600	-
Septembre	937 050	-
Octobre	786 501	-
Novembre	433 700	-
Décembre	657 500	-
2015	9 804 894	13 233
Janvier	383 040	-
Février	141 640	-
Mars	415 000	-
Avril	479 000	-
Mai	835 450	-
Juin	773 500	-
Juillet	1 226 858	-
Août	1 201 533	-
Septembre	1 243 113	-
Octobre	1 281 186	-
Novembre	988 773	-
Décembre	835 800	13 233
2016	1 552 200	88 243
Janvier	716 400	52 930
Février	835 800	35 313
Mars		
Avril		
Mai		
Juin		
Juillet		
Août		
Septembre		
Octobre		
Novembre		
Décembre		

(1) Le marché monétaire a subi une profonde restructuration le 25 fév.2005, les anciens guichets de call money et d'avances en comptes courants ont été fusionnés en un seul guichet dénommé "facilités permanentes".

(2) L'ancien guichet de réescompte est devenu "prêts à court terme".

Tableau IV.15 bis

ENCOURS DES CREDITS A DECAISSEMENT SUIVANT LES MONNAIES DE CONTRAT

(en millions de CDF)

	2 014	2 015											2 016		
	DECEMBRE	JANVIER	FEVRIER	MARS	AVRIL	MAI	JUIN	JUILLET ^(p)	AOUT ^(p)	SEPTEMBRE ^(p)	OCTOBRE ^(p)	NOVEMBRE ^(p)	DECEMBRE ^(p)	JANVIER ^(p)	FEVRIER ^(p)
- Crédits en Monnaie Nationale	168 905	125 727	132 072	116 808	127 787	125 175	133 515	157 245	154 578	160 852	164 600	158 932	188 072	188 072	188 072
- Crédits en Monnaies Etrangères	1 674 542	1 678 144	1 687 330	1 665 693	1 792 787	1 785 400	1 894 000	1 899 442	1 898 060	1 896 299	1 868 748	1 888 022	1 886 881	1 886 881	1 886 881
- Provisions	14 016	14 468	13 680	14 314	20 128	16 345	16 015	27 702	19 155	11 728	11 298	12 490	12 675	8 684	49 388
- Total des crédits à décaissement	1 857 464	1 818 339	1 833 082	1 796 815	1 940 702	1 926 919	2 043 531	2 084 389	2 071 793	2 068 879	2 044 645	2 059 445	2 087 628	2 083 637	2 124 341

Source: Banque Centrale du Congo.

Tableau IV.16

LES EMPLOIS DES AUTRES INSTITUTIONS DE DEPOTS

(en millions de CDF)

	2 014	2 015											2 016		
	DECEMBRE	JANVIER	FEVRIER	MARS	AVRIL	MAI	JUIN	JUILLET ^(p)	AOUT ^(p)	SEPTEMBRE ^(p)	OCTOBRE ^(p)	NOVEMBRE ^(p)	DECEMBRE ^(p)	JANVIER ^(p)	FEVRIER ^(p)
- Rés. obligatoires des bques à la B.C.C.	227 473	229 836	237 466	236 556	225 377	232 038	242 142	243 479	240 740	237 706	240 253	245 662	235 130	233 657	285 611
- Rés. libres des bques à la B.C.C.	44 871	43 366	55 465	91 565	59 013	105 713	104 726	56 818	84 762	51 330	125 013	16 819	133 574	200 611	132 232
- Encours du crédit à l'économie	1 890 563	1 844 080	1 881 524	1 845 730	1 979 185	1 973 734	2 097 329	2 126 287	2 126 343	2 135 388	2 112 459	2 120 795	2 152 524	2 162 035	2 175 707

Source: Banque Centrale du Congo.

Tableau IV.17

TAUX D'INTERET APPLIQUES PAR LA BCC SUR LE MARCHE MONETAIRE⁽¹⁾

	2 013	2 014				2 015												2 016	
	DÉCEMBRE	MARS	JUIN	SEPTEMBRE	DÉCEMBRE	JANVIER	FÉVRIER	MARS	AVRIL	MAI	JUIN	JUILLET	AOÛT	SEPTEMBRE	OCTOBRE	NOVEMBRE	DÉCEMBRE	JANVIER	FÉVRIER
1. TAUX DEBITEURS⁽²⁾																			
Facilités permanentes	3,00	3,00	3,00	3,00	3,00	3,00	3,00	3,00	3,00	3,00	3,00	3,00	3,00	3,00	3,00	3,00	3,00	3,00	3,00
Prêts à court terme (Taux directeur)	2,00	2,00	2,00	2,00	2,00	2,00	2,00	2,00	2,00	2,00	2,00	2,00	2,00	2,00	2,00	2,00	2,00	2,00	2,00
2. TAUX CREDITEURS																			
Taux des Bons BCC ⁽³⁾																			
- à 7 jours	1,72	0,33	0,25	-	1,82	1,36	0,57	0,25	0,25	0,25	0,25	0,25	0,25	0,25	0,25	0,32	0,47	0,25	1,63
- à 28 jours	1,63	1,57	1,04	1,57	1,58	1,65	1,60	1,39	0,50	0,48	0,25	0,25	0,25	0,36	0,58	0,35	0,51	1,13	0,38
- à 84 jours			1,69	1,71	1,72	1,72	1,72	1,38	1,38	0,85	0,85	0,85	0,63	0,63	0,63	0,38	0,38	0,38	1,01

Source: Banque Centrale du Congo.

(1) Depuis le 25 février 2005, les anciens guichets de call money et d'avances en comptes courants ont été fusionnés en un seul guichet dénommé "facilités permanentes" et le guichet de réescompte est devenu "prêts à court terme".

(2) Il s'agit des taux à fin période.

(3) Il s'agit des taux moyens pondérés issus des adjudications des Bons BCC.

Tableau IV.18

TAUX D'INTERET APPLIQUES PAR LES AUTRES INSTITUTIONS DE DEPOTS ⁽¹⁾
SUR LES TRANSACTIONS EN MONNAIE NATIONALE

	2 014	2 015												2 016	
	DÉCEMBRE	JANVIER	FÉVRIER	MARS	AVRIL	MAI	JUIN	JUILLET	AOÛT	SEPTEMBRE	OCTOBRE	NOVEMBRE	DÉCEMBRE	JANVIER ⁽²⁾	FÉVRIER ⁽²⁾
1.Taux d'int.moyen débiteurs des banques	20,13	20,13	20,13	20,13	19,04	19,19	19,18	19,18	19,19	19,17	19,01	19,04	19,04	19,04	19,04
- Taux d'intérêt courant à court terme															
- Taux d'intérêt effectif à court terme	23,60	23,60	23,60	23,60	22,20	22,40	22,30	22,30	22,40	22,30	22,30	22,20	22,20	22,20	22,20
- Taux d'intérêt réel à court terme	22,60	22,70	22,80	22,90	21,40	21,70	21,70	21,70	21,70	21,60	21,60	21,40	21,30	21,30	21,20
2.Taux d'int.moyen créditeurs des banques	4,93	4,82	4,55	3,73	3,54	3,48	3,54	3,54	3,54	3,29	3,29	3,29	3,29	3,29	3,29
3.Taux moyen des opérations au marché interbanc.	1,38	1,63	1,38	1,38	1,63	1,61	1,50	1,63	1,63	1,63	1,50	1,63	1,73	1,63	1,63
- Taux plancher	1,00	1,50	1,00	1,00	1,50	1,47	1,25	1,50	1,50	1,50	1,00	1,50	1,70	1,50	1,50
- Taux plafond	1,75	1,75	1,75	1,75	1,75	1,75	1,75	1,75	1,75	1,75	2,00	1,75	1,75	1,75	1,75

Source: Banque Centrale du Congo.

(1) ancienne appellation: Banques Créatrices de Monnaie.

73

Tableau IV.18 bis

TAUX D'INTERET APPLIQUES PAR LES AUTRES INSTITUTIONS DE DEPOTS
SUR LES TRANSACTIONS EN MONNAIES ETRANGERES

	2 014	2 015												2 016	
	DÉCEMBRE	JANVIER	FÉVRIER	MARS	AVRIL	MAI	JUIN	JUILLET	AOÛT	SEPTEMBRE	OCTOBRE	NOVEMBRE	DÉCEMBRE	JANVIER ⁽²⁾	FÉVRIER ⁽²⁾
- 1.Taux d'int. Moyen débiteurs des banques	14,77	14,77	14,70	14,77	14,20	14,28	13,72	13,81	13,81	13,81	14,13	14,21	14,23	14,23	14,23
- 2.Taux d'int. Moy. Créditeurs des banques	3,47	3,31	3,41	3,11	3,18	3,19	3,19	3,15	3,17	3,17	3,17	3,18	3,18	3,18	3,18

Source: Banque Centrale du Congo.

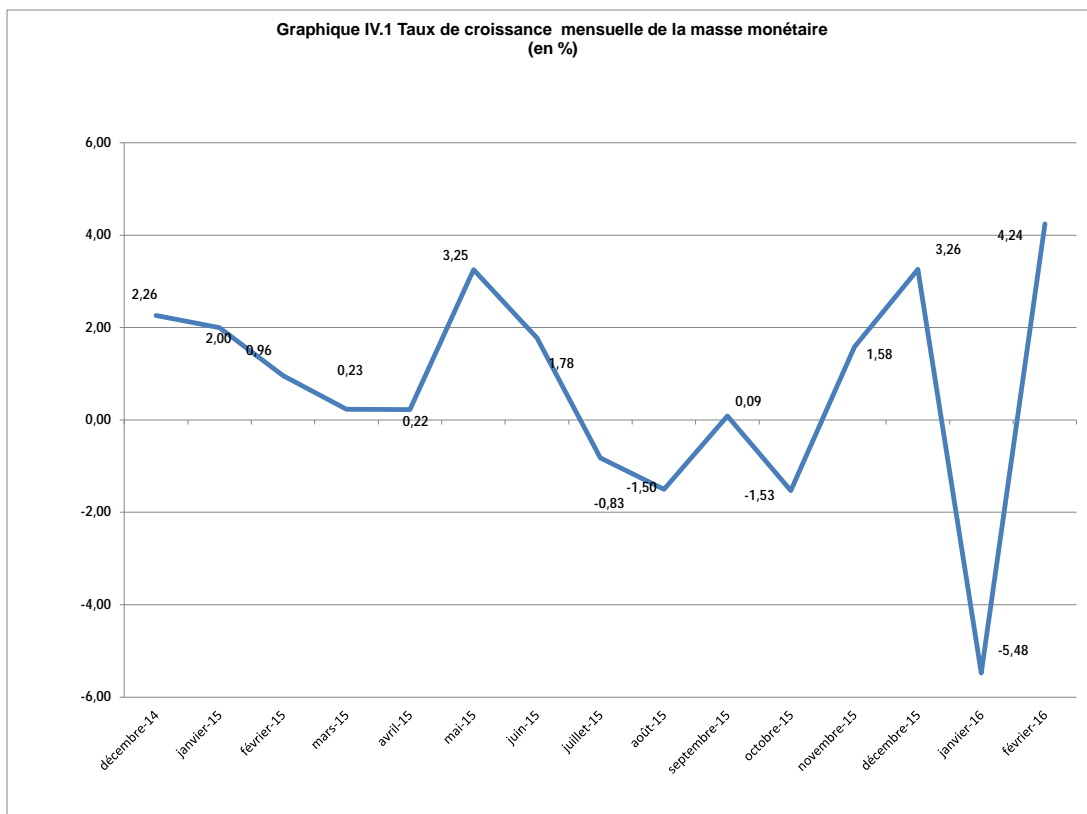

Source : Tableau IV. 1.

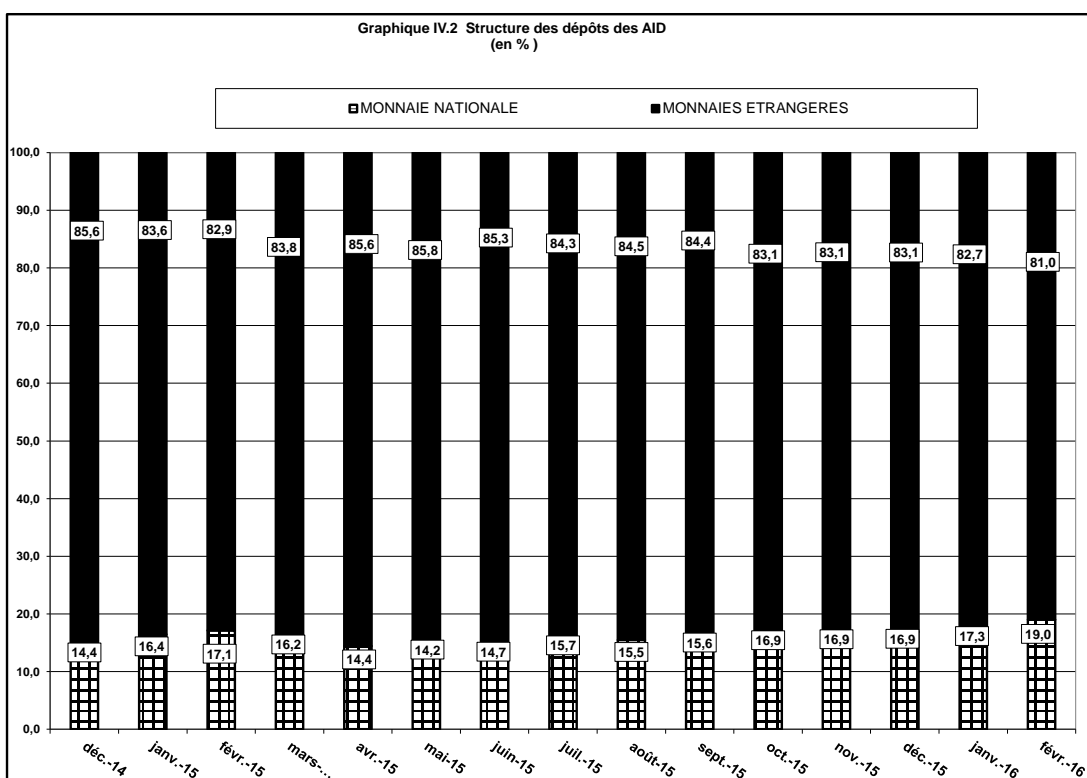

Source : Tableau IV. 6

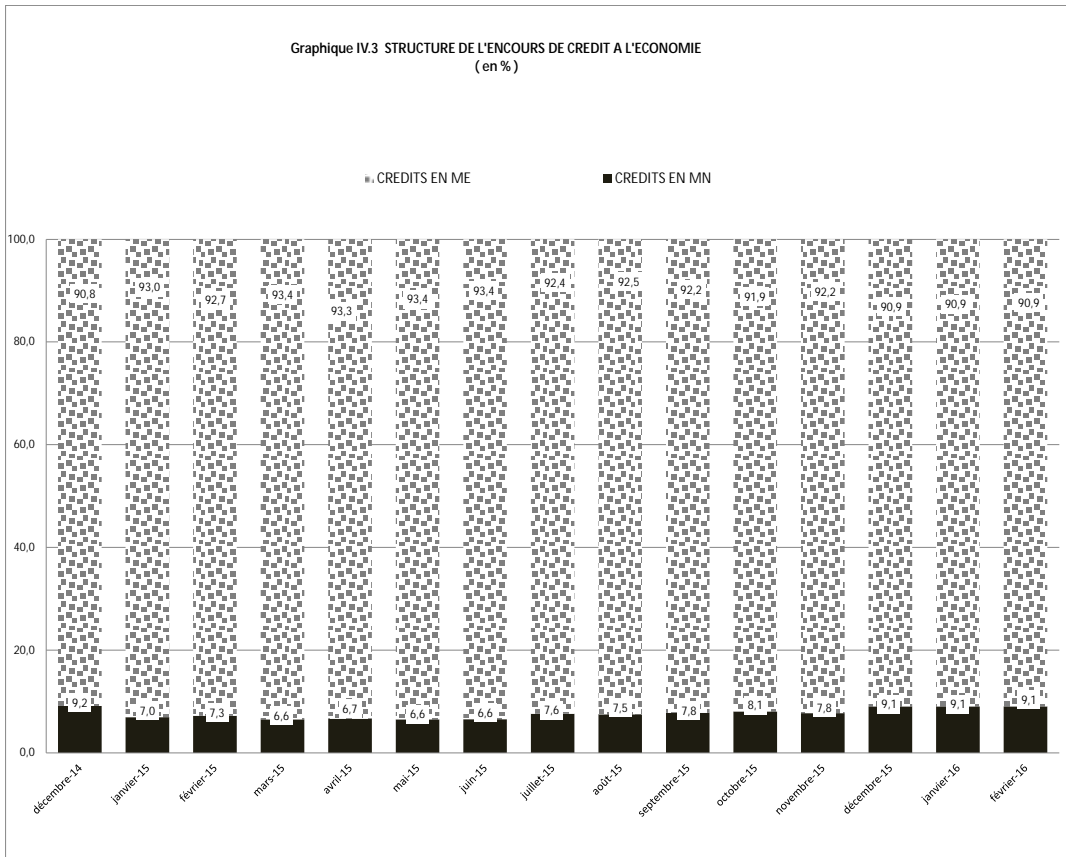

Source : Tableau IV. 15 bis

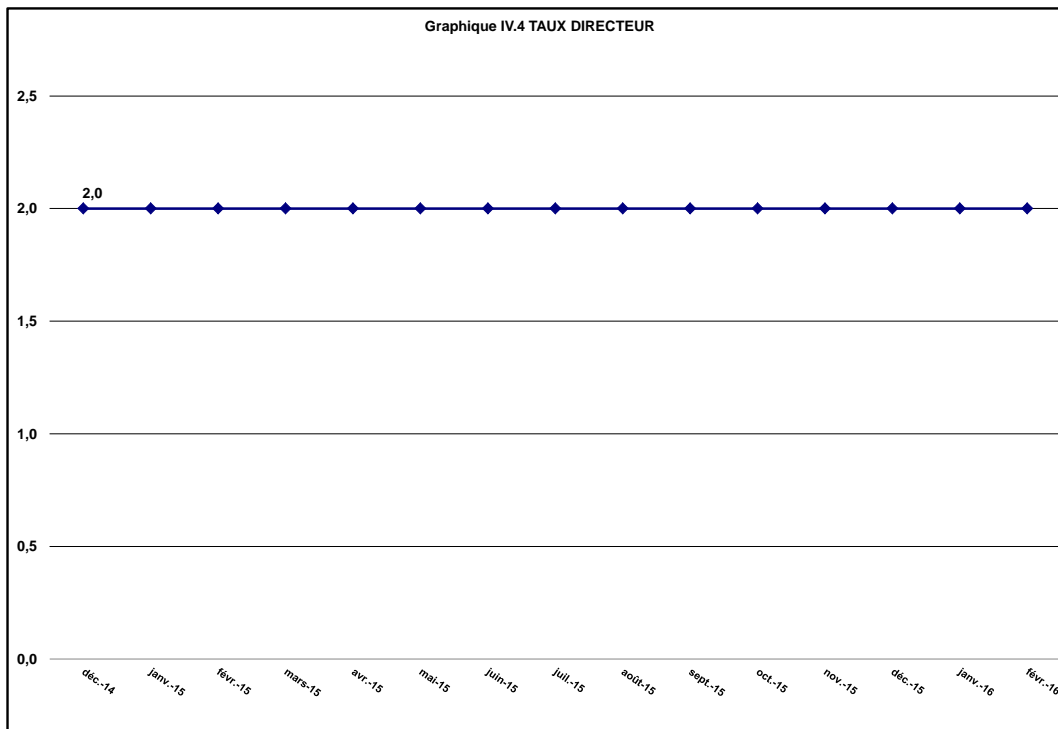

Source : Tableau IV. 17



BANQUE CENTRALE DU CONGO, Siège de Kinshasa