

**BANQUE CENTRALE DU CONGO**  
**DIRECTION GÉNÉRALE DE LA POLITIQUE MONÉTAIRE ET DES OPÉRATIONS BANCAIRES**  
**DIRECTION DE LA RECHERCHE ET DES STATISTIQUES**

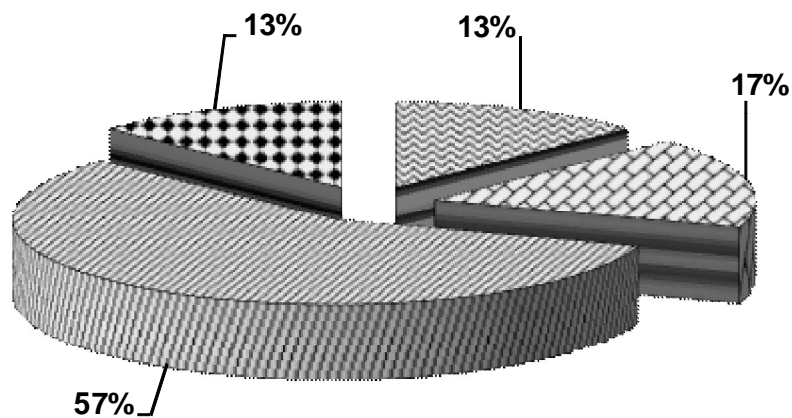

**BULLETIN MENSUEL D'INFORMATIONS**  
**STATISTIQUES**

**JANVIER 2016**



**Kinshasa, le 15 février 2016**

# **BANQUE CENTRALE DU CONGO**

**DIRECTION GÉNÉRALE DE LA POLITIQUE MONÉTAIRE ET DES OPÉRATIONS BANCAIRES**

**DIRECTION DE LA RECHERCHE ET DES STATISTIQUES**

## **BULLETIN MENSUEL D'INFORMATIONS STATISTIQUES**

**JANVIER 2016**

**Kinshasa, le 15 février 2016**

## BULLETIN MENSUEL D'INFORMATIONS STATISTIQUES

Adresse	563, Boulevard Colonel Tshatshi Kinshasa-Gombe République Démocratique du Congo
Adresse postale	B.P. 2697
Téléphone	(243) 810 516 452 (243) 818 105 970 (243) 815 047 242 (243) 813 027 993
Site web	<a href="http://www.bcc.cd">http://www.bcc.cd</a>

Le Bulletin mensuel d'informations statistiques a été élaboré par la Direction de la Recherche et des Statistiques sous la responsabilité et la supervision de la Direction Générale de la Politique Monétaire et des Opérations Bancaires.

Tous droits réservés. Les reproductions à usage pédagogique et non commercial sont autorisées sous réserve de citer la source.

## AVERTISSEMENT

### **I. Signes conventionnels utilisés dans les tableaux statistiques:**

...	renseignement non disponible
-	renseignement nul
p	renseignement provisoire
e	estimation
a	chiffre inférieur à l'unité
c	carat
r	rectifié
t	tonne
tm	tonne métrique
m <sup>3</sup>	mètre cube
brl	baril
ot	once troy
Eur	euro
XDR	Droits de Tirages Spéciaux (DTS)
USD	dollar américain
GBP	livre sterling
CDF	franc congolais (Fc)
MN	monnaie nationale
ME	monnaies étrangères
BTR	billet de trésorerie

### **II. Principales abréviations utilisées:**

<b>GCM</b>	Gécamines
<b>INS</b>	Institut National de la Statistique
<b>IRES</b>	Institut de Recherches Economiques et Sociales
<b>OCC</b>	Office Congolais de Contrôle
<b>ONC</b>	Office National du Café
<b>PIB</b>	Produit intérieur brut
<b>CEEC</b>	Centre d'Evaluation, d'Expertise et de Certification des Substances Minérales précieuses et Semi-Précieuses
<b>C.F.M.K.</b>	Chemin de Fer Matadi Kinshasa
<b>AID</b>	Autres Institutions de Dépôts (Banques créatrices de monnaie)
<b>BCC</b>	Banque Centrale du Congo
<b>CADECO</b>	Caisse d'Epargne du Congo
<b>S.N.EL</b>	Société Nationale d'Electricité
<b>REGIDESO</b>	Régie de Distribution d'Eau
<b>RVF</b>	Régie des Voies Fluviales
<b>SCTP</b>	Société Commerciale des Transports et des Ports (ex ONATRA)
<b>SEP-CONGO</b>	Services des Entreprises Pétrolières Congolaises
<b>SOCIR</b>	Société Congolo-Italienne de Raffinage

## TABLE DES MATIERES

## PAGES

### STATISTIQUES ECONOMIQUES, FINANCIERES ET MONETAIRES A FIN JANVIER 2016

#### I. EVOLUTION DE L'ACTIVITE ECONOMIQUE

1.	Evolution de la croissance économique et de la population .....	1
2.	Production minière et métallurgique.....	2
3.	Production agricole d'exportation et d'industries alimentaires.....	3
4.	Production et consommation du ciment.....	4
5.	Production de la raffinerie d'hydrocarbure.....	5
6.	Production et consommation d'eau et d'électricité.....	6
7.	Consommation des produits pétroliers.....	7
8.	Evolution des principaux indices d'activité économique.....	8
9.	Evolution des indices de volume de la consommation.....	9
10.	Volume des produits enregistrés à l'arrivée au port public de Kinshasa.....	10
11.	Volume des marchandises embarquées et débarquées au port de Matadi.....	11
12.	Trafic des marchandises et voyageurs par la SCTP.....	12
13.	Indice hebdomadaire des prix de détail à Kinshasa établi par la BCC.....	13
14.	Indice hebdomadaire des prix de détail à Lubumbashi établi par la BCC.....	14
15.	Indice hebdomadaire des prix de détail à Goma établi par la BCC.....	15
16.	Indice hebdomadaire des prix de détail à Bukavu établi par la BCC.....	16
17.	Indice hebdomadaire des prix de détail à Kisangani établi par la BCC.....	17
18.	Indice hebdomadaire des prix de détail à Bandundu établi par la BCC.....	18
19.	Indice hebdomadaire des prix de détail à couverture nationale établi par la BCC.....	19
20.	Variations mensuelles de l'indice hebdomadaire des prix moyen de détail à Kinshasa calculées par la BCC (par groupes d'articles).....	20
21.	Indice des prix de détail à Kinshasa établis par l'IRES.....	21
22.	Indice des prix à la consommation des ménages à Kinshasa établi par US-EMBASSY, Econ.....	22
23.	Variations des indices des prix à la consommation .....	23
24.	Evolution des prix produits pétroliers.....	24
25.	Indice des prix moyens des produits pétroliers.....	25
26.	Evolution des tarifs d'eau.....	26
27.	Evolution des tarifs d'électricité.....	27
28.	Aperçu graphique.....	28-31

#### II. FINANCES PUBLIQUES

1.	Situation de Trésorerie de l'Etat.....	32-33
2.	Recettes publiques.....	34-35
3.	Dépenses publiques.....	36-37
	Aperçu graphique.....	38-40

#### III. RELATIONS ECONOMIQUES EXTERIEURES

1.	Evolution mensuelle des cours moyens de la monnaie nationale par rapport au USD.....	41
2.	Evolution du taux de change du dollar sur le marché.....	42
3.	Variations moyennes mensuelles des cours de change en pourcentage.....	43
4.	Cours moyens de change interbancaires.....	44
5.	Volume des transactions sur le marché de change.....	45
6.	Exécution du budget en devises de la Banque Centrale du Congo.....	46
7.	Position nette de change des banques agréées.....	47
8.	Evolution des cours des matières premières d'origine minérale.....	48
8 bis.	Evolution des cours des matières premières d'origine agricole.....	48
9.	Evolution des valeurs d'exportation du diamant.....	49
10.	Service de la dette par groupes de créanciers.....	50

11.	Evolution mensuelle du service de la dette par groupes de créanciers.....	51
12.	Evolution mensuelle des réserves de change.....	52
	Aperçu graphique.....	53-54
<b>IV.</b>	<b>MONNAIE ET CREDIT</b>	
1.	Situation des institutions des dépôts en millions de CDF.....	55
2.	Liquidités monétaires et quasi-monétaires.....	56
3.	Situation des institutions des dépôts en millions de USD.....	57
4.	Bilan analytique de la Banque Centrale du Congo.....	58
5.	Situation nette de la Banque Centrale du Congo.....	59
6.	Situation nette des Autres Institutions des Dépôts(AID).....	60
7.	Ventilation des émissions monétaires par coupure.....	61
8.	Ventilation des émissions monétaires en volume.....	62
9.	Origine des variations de la masse monétaire en milliers de CDF.....	63
10.	Origine des variations de la masse monétaire en pourcentage.....	64
11.	Situation des Avoirs Extérieurs Nets des organismes monétaires.....	65
12.	Avoirs Extérieurs Nets de la Banque Centrale du Congo en millions de CDF.....	66
13.	Avoirs Extérieurs Nets de la Banque Centrale du Congo en millions de USD.....	67
14.	Guichets de refinancement en millions de CDF.....	68
15.	Analyse des concours à l'économie.....	69
16.	Encours des crédits à décaissement suivant les monnaies de contrat.....	70
17.	Les emplois des Autres Institutions de Dépôts (AID).....	71
18.	Taux d'intérêt appliqués par la Banque Centrale du Congo.....	72
19.	Taux d'intérêt appliqués par les AID sur les transactions en monnaie nationale.....	73
20.	Taux d'intérêt appliqués par les AID sur les transactions en monnaie étrangères.....	73
	Aperçu graphique.....	74-75

**Tableau I.1.**

**EVOLUTION DE LA CROISSANCE ECONOMIQUE ET DE LA POPULATION**

	2005	2006	2007	2008	2009	2010	2011	2012 (p)	2013 (p)	2014 (p)	2015 (1)(e)
<b>Produit Intérieur Brut</b> (à prix courants) (en milliards de CDF) (en milliards de USD)	5 670,1 12,0	6 767,5 14,5	8 648,9 16,7	11 067,6 19,7	15 101,2 18,7	19 536,7 21,6	23 759,4 25,8	26 954,6 29,3	30 051,2 32,7	33 224,0 35,9	34 804,9 37,4
<b>P.I.B./habitant</b> (en USD courants)	221,5	260,1	292,7	335,3	309,6	346,8	404,2	446,2	484,0	514,0	520,6
<b>Produit Intérieur Brut</b> (à prix constants de 2005) (en milliards de CDF) (en milliards de USD)	5 670,1 12,0	5 971,8 12,6	6 345,6 13,4	6 740,6 14,2	6 933,1 14,6	7 425,9 15,7	7 936,4 16,8	8 498,8 17,9	9 219,7 19,5	10 092,8 21,3	10 872,0 22,9
<b>Taux de croissance du P.I.B.</b> (en %)	6,3	5,3	6,3	6,2	2,9	7,1	6,9	7,1	8,5	9,5	7,7
<b>P.I.B. / habitant</b> (en USD constant de 2005)	221,5	226,7	234,2	241,9	241,9	252,0	262,0	273,0	288,3	305,2	319,5
<b>Taux de croissance du P.I.B / hab.</b> (en %)	3,3	2,4	3,3	3,3	0,0	4,2	4,0	4,2	5,6	5,9	4,7
<b>Taux d'inflation fin période (*)</b>	21,3	18,2	10,0	27,6	53,4	9,8	15,4	5,7	1,1	1,3	1,6
<b>Taux d'inflation moyenne annuelle (*)</b>	21,6	13,1	16,7	18,0	46,1	23,5	15,5	9,3	1,2	1,2	1,8
<b>Population résidente (**)</b> (en milliers d'habitants)	54 030,0	55 590,0	57 190,0	58 820,0	60 490,0	62 190,0	63 930,0	65 710,0	67 510,0	69 804,7	71 829,1
<b>Taux de croissance de la population résidente</b>	2,9	2,9	2,9	2,9	2,8	2,8	2,8	2,8	2,7	3,4	2,9

Source : Direction de la Recherche et des Statistiques, Service des Statistiques Economiques.

(\*) Pour l'inflation en 2015, il s'agit respectivement des taux en glissement et en moyenne annuels calculés par la BCC à la 5ème semaine de décembre 2015.

(\*\*) Source : Fonds des Nations Unies pour la population (FNUAP).

(1) Estimations sur base des réalisations de production à fin septembre 2015.

Tableau I.2.

## PRODUCTION MINIERE ET HYDROCARBURE

PERIODES	Cuivre (t.m.)	Cobalt (t.m.)	Zinc (t.m.)	Diamant Industriel (1000 c)	Diamant artisanal (1000 c)	Or brut (Kilo)	Cassitérite (t.m.)	Wolframite (t.m.)	Coltan (t.m.)	Pétrole brut (brls)
1994	30 642	3 631	595	4 882	11 377	780	...	...	...	9 530 093
1995	34 958	3 967	4 516	5 679	16 345	1 180	...	...	...	10 086 782
1996	40 147	6 067	3 159	6 803	15 437	1 252	...	...	...	10 706 907
1997	37 658	3 003	1 660	6 419	15 558	394	...	...	...	10 145 705
1998	38 236	3 871	1 147	6 831	19 252	151	...	...	...	9 444 255
1999	31 225	2 308	-	4 788	15 328	829	...	...	...	8 650 429
2000	30 821	3 738	214	4 640	11 366	1 451	...	...	...	8 459 032
2001	37 845	11 637	1 014	6 355	11 843	1 512	259	...	...	9 379 819
2002	27 359	11 865	828	6 326	16 176	2 154	577	157,5	156,9	8 425 213
2003	16 359	7 929	4 886	7 840	19 141	818,54	1 728	-	109,8	9 246 363
2004	19 019	10 247	15 057	7 856	21 660	1 202	9 545	163,0	77,4	10 118 587
2005	28 462	16 242	15 109	5 760	29 447	2 244	8 950	484,7	152,2	9 216 249
2006	97 360	15 384	33 784	2 914	26 034	254	8 439	1 311,7	390,4	9 008 848
2007	96 391	17 886	33 809	1 047	27 223	122	14 694	1 193,7	393,5	8 816 314
2008	335 066	42 461	15 465	806,6	20 146	150	19 719	715,0	630,0	8 365 264
2009	309 181	56 258	19 636	1 008	16 871	220	15 512	351,8	463,7	9 382 311
2010	497 537	97 693	9 223	-	16 964	173,8	16 963	77,0	279,0	8 628 042
2011	499 198	99 475	14 758	997	17 601	414	18 598	45,2	382,9	8 557 920
2012	619 942	86 433	10 572	569	19 154	4 529	18 981	71,0	585,5	8 545 450
2013	922 016	76 593	12 114	246	16 653	6 112	6 231	115,3	500,0	8 351 350
Janvier	59 364	5 958	556	26,18	931	191	369,3	41,20	10,7	764 429
Février	59 147	5 498	673	85,97	1 199	228	657,1	1,99	52,1	686 073
Mars	69 221	5 420	561	25,53	1 231	326	251,3	11,74	40,2	722 474
Avril	86 404	9 232	950	17,56	1 273	199	608,0	7,30	93,7	678 948
Mai	79 492	7 537	568	10,33	1 398	264	628,3	2,50	17,8	709 473
Juin	73 474	6 040	801	13,02	1 343	275	762,3	1,50	90,9	694 238
Juillet	81 280	7 667	1 605	5,96	1 392	279	492,3	11,00	25,3	659 976
Août	68 149	6 149	1 581	9,11	1 470	232	545,8	6,25	42,3	707 917
Septembre	82 465	5 558	1 234	18,34	1 735	271	516,9	8,63	32,8	720 706
Octobre	105 920	6 123	1 018	10,10	1 679	634	452,2	7,44	35,9	675 345
Novembre	79 617	5 785	1 432	12,16	1 560	1 534	475,4	8,03	31,5	656 587
Décembre	77 483	5 625	1 135	11,50	1 443	1 678	472,6	7,73	26,7	675 183
2014 (p)	1 030 129	75 560	12 737	244	14 663	23 937	7 295	16,3	1 140,4	8 362 023
Janvier	84 880	6 053	1 212	9,86	1 508	1 766	649,0	1,87	116,7	675 225
Février	75 117	4 808	910	16,66	1 469	1 727	438,8	3,00	37,9	630 367
Mars	76 058	5 485	1 252	22,69	1 145	1 479	831,8	4,60	43,5	705 973
Avril	86 601	5 525	1 087	22,50	1 061	1 040	562,4	0,60	167,1	688 757
Mai	89 538	6 494	1 190	21,44	1 751	1 687	813,9	0,38	163,3	700 199
Juin	83 244	6 550	900	22,68	1 241	1 801	514,6	2,00	167,3	736 075
Juillet	100 076	6 586	1 111	22,33	874	1 930	714,3	1,83	137,3	719 101
Août	87 065	6 387	1 283	19,74	770	2 371	880,0	2,00	170,2	718 055
Septembre	80 677	6 248	855	21,15	1 289	2 382	1 000,4	-	101,7	692 717
Octobre	97 281	7 257	1 134	21,79	1 137	2 205	446,3	-	27,6	680 047
Novembre	83 665	7 117	1 294	21,66	1 670	2 102	322,0	-	7,8	705 550
Décembre	85 929	7 050	507	21,54	750	3 446	121,9	-	0,0	709 958
2015 (p)	1 039 007	83 529	12 675	-	9 424	21 474	7 150	95	1 970	8 247 348
Janvier	100 817	6 842	758	-	910	2 597	469,7	-	92,0	738 979
Février	83 447	6 087	1 290	-	876	2 534	714,4	-	128,0	648 857
Mars	89 937	7 388	776	-	1 509	2 698	714,2	-	204,2	700 083
Avril	86 583	6 893	1 146	-	1 298	2 228	511,2	-	192,1	661 600
Mai	75 749	6 084	1 002	-	1 123	3 122	642,8	13,97	201,9	720 214
Juin	103 385	7 460	1 343	-	1 380	2 879	547,8	18,44	154,6	684 494
Juillet	96 945	7 008	1 428	-	1 237	2 692	600,0	5,40	162,1	705 502
Août	81 583	7 134	1 512	-	1 091	2 724	596,8	12,60	172,9	673 343
Septembre	88 263	7 531	1 035	-	...	...	581,5	12,15	163,2	630 796
Octobre	80 571	7 086	1 319	-	...	...	592,8	10,05	166,0	707 932
Novembre	76 436	6 867	881	-	...	...	590,4	11,60	167,4	688 269
Décembre	75 291	7 151	187	-	...	...	588,2	11,27	165,5	687 279
2016 (p)	...	...	...	...	...	...	...	...	...	...
Janvier	...	...	...	...	...	...	...	...	...	682 407

Sources : Ministère des Mines, C.E.E.C., Sociétés Minières et Sociétés pétrolières.





**TABLEAU I.4.**

**PRODUCTION ET CONSOMMATION DE CIMENT**

( en tonnes métriques )

PERIODES	CIMENT PORTLAND NORMAL			
	Production	Consommation locale	Exportation	Stock <sup>(1)</sup>
<b>1994</b>	<b>154 411</b>	<b>138 042</b>	<b>29 199</b>	<b>10 300</b>
<b>1995</b>	<b>195 461</b>	<b>184 562</b>	<b>14 515</b>	<b>5 305</b>
<b>1996</b>	<b>240 790</b>	<b>223 369</b>	<b>7 123</b>	<b>15 692</b>
<b>1997</b> <sup>(3)(4)</sup>	<b>124 929</b>	<b>123 332</b>	<b>7 948</b>	<b>3 530</b>
<b>1998</b> <sup>(5)</sup>	<b>134 324</b>	<b>128 067</b>	<b>300</b>	<b>5 971</b>
<b>1999</b>	<b>159 084</b>	<b>136 505</b>	<b>22 704</b>	<b>4 895</b>
<b>2000</b> <sup>(6)</sup>	<b>160 709</b>	<b>132 121</b>	<b>27 167</b>	<b>5 213</b>
<b>2001</b> <sup>(7)</sup>	<b>192 123</b>	<b>127 927</b>	<b>55 230</b>	<b>14 178</b>
<b>2002</b>	<b>233 943</b>	<b>171 492</b>	<b>61 660</b>	<b>14 969</b>
<b>2003</b>	<b>315 427</b>	<b>252 482</b>	<b>64 815</b>	<b>13 100</b>
<b>2004</b>	<b>416 624</b>	<b>343 819</b>	<b>71 555</b>	<b>14 350</b>
<b>2005</b>	<b>521 368</b>	<b>415 665</b>	<b>76 858</b>	<b>43 196</b>
<b>2006</b>	<b>519 233</b>	<b>450 592</b>	<b>80 820</b>	<b>31 016</b>
<b>2007</b>	<b>530 196</b>	<b>476 909</b>	<b>56 439</b>	<b>27 865</b>
<b>2008</b>	<b>411 212</b>	<b>374 112</b>	<b>33 408</b>	<b>31 557</b>
<b>2009</b>	<b>460 344</b>	<b>385 798</b>	<b>62 723</b>	<b>43 380</b>
<b>2010</b>	<b>489 745</b>	<b>427 242</b>	<b>58 519</b>	<b>47 364</b>
<b>2011</b>	<b>457 761</b>	<b>420 268</b>	<b>37 958</b>	<b>46 899</b>
<b>2012</b>	<b>413 181</b>	<b>385 206</b>	<b>29 807</b>	<b>45 068</b>
<b>2013</b>	<b>446 610</b>	<b>420 975</b>	<b>26 894</b>	<b>43 809</b>
Janvier	22 457	19 854	2 000	45 671
Février	37 409	34 810	2 300	45 969
Mars	43 387	39 849	3 450	46 057
Avril	24 375	23 505	1 600	45 328
Mai	45 633	43 027	2 300	45 633
Juin	40 555	37 367	2 850	45 971
Juillet	43 087	40 746	2 620	45 692
Août	42 972	39 652	2 700	46 312
Septembre	38 356	38 764	2 042	43 862
Octobre	38 115	37 112	986	43 879
Novembre	39 376	35 516	3 145	44 593
Décembre	30 888	30 772	900	43 809
<b>2014</b> <sup>(p)</sup>	<b>329 205</b>	<b>316 911</b>	<b>12 573</b>	<b>43 530</b>
Janvier	32 775	29 318	3 286	43 980
Février	26 381	22 441	2 510	45 410
Mars	20 497	20 912	1 000	43 994
Avril	36 210	33 968	2 727	43 509
Mai	29 314	29 164	-	43 659
Juin	25 036	24 404	300	43 991
Juillet	29 202	27 691	800	44 702
Août	27 108	26 198	1 350	44 262
Septembre	21 072	20 016	600	44 718
Octobre	23 371	24 590	-	43 500
Novembre	28 605	28 590	-	43 515
Décembre	29 635	29 620	-	43 530
<b>2015</b> <sup>(p)</sup>	<b>398 749</b>	<b>397 970</b>	<b>1 122</b>	<b>43 187</b>
Janvier	28 233	28 044	-	43 719
Février	25 772	25 954	-	43 538
Mars	31 325	31 302	-	43 561
Avril	34 114	33 308	822	43 545
Mai	37 449	37 479	-	43 515
Juin	38 287	38 201	-	43 601
Juillet	41 175	41 245	-	43 531
Août	37 247	36 924	300	43 554
Septembre	37 092	37 227	-	43 419
Octobre	37 643	38 088	-	42 974
Novembre	27 497	27 489	-	42 982
Décembre	22 913	22 708	-	43 187
<b>2016</b> <sup>(p)</sup>				
Janvier	28 257	27 770	-	43 674

Sources : Sociétés productrices de ciment.

(1) Stock fin période.

**Tableau I.5.**

**PRODUCTION DE LA RAFFINERIE D'HYDROCARBURES**  
(tonnes métriques)

	2000	2001	2002	2003	2004	2005	2006	2007	2008	2009	2010	2011	2012	2013				2014				2015																
														1 <sup>er</sup> T.	2 <sup>e</sup> T.	3 <sup>e</sup> T.	4 <sup>e</sup> T.	1 <sup>er</sup> T.	2 <sup>e</sup> T.	3 <sup>e</sup> T.	4 <sup>e</sup> T.	1 <sup>er</sup> T.	2 <sup>e</sup> T.	3 <sup>e</sup> T.	4 <sup>e</sup> T.													
<b>1. Brut traité (1)</b>	-	-	-	-	-	-	-	-	-	-	-	-	-	-	-	-	-	-	-	-	-	-	-	-	-	-	-	-	-	-	-	-	-	-	-	-	-	
<b>2. Consommation de la raffinerie et pertes</b>	671	547	-	-	395	-	-	554	99	-	304	96	-	-	-	-	119	-	-	-	-	-	-	-	-	-	-	-	-	100	-	-	-	-	-	-		
<b>3. Production totale</b>	-	-	-	-	-	-	-	-	-	-	-	-	-	-	-	-	-	-	-	-	-	-	-	-	-	-	-	-	-	-	-	-	-	-	-	-	-	
Gaz liquéfié	-	-	-	-	-	-	-	-	-	-	-	-	-	-	-	-	-	-	-	-	-	-	-	-	-	-	-	-	-	-	-	-	-	-	-	-	-	
Essence super	-	-	-	-	-	-	-	-	-	-	-	-	-	-	-	-	-	-	-	-	-	-	-	-	-	-	-	-	-	-	-	-	-	-	-	-	-	-
A.T.K. et pétrole	-	-	-	-	-	-	-	-	-	-	-	-	-	-	-	-	-	-	-	-	-	-	-	-	-	-	-	-	-	-	-	-	-	-	-	-	-	-
Gasoil	-	-	-	-	-	-	-	-	-	-	-	-	-	-	-	-	-	-	-	-	-	-	-	-	-	-	-	-	-	-	-	-	-	-	-	-	-	-
Fuel Oil	-	-	-	-	-	-	-	-	-	-	-	-	-	-	-	-	-	-	-	-	-	-	-	-	-	-	-	-	-	-	-	-	-	-	-	-	-	-
<b>4. Ventes sur le marché intérieur</b>	121 352	84 667	-	-	-	-	-	-	-	-	-	-	-	-	-	-	-	-	-	-	-	-	-	-	-	-	-	-	-	-	-	-	-	-	-	-	-	-
<b>5. Exportations</b>	-	-	-	-	-	-	-	-	-	-	-	-	-	-	-	-	-	-	-	-	-	-	-	-	-	-	-	-	-	-	-	-	-	-	-	-	-	-
<b>6. Variation des stocks</b>	-121 352	-84 667	-	-	-	-	-	-	-	-	-	-	-	-	-	-	-	-	-	-	-	-	-	-	-	-	-	-	-	-	-	-	-	-	-	-	-	-

Source : SOCIR.

(1) = (3+4+5+6)

**Tableau I.6.**

**PRODUCTION ET CONSOMMATION D'EAU ET D'ELECTRICITE**

PERIODES	EAU POTABLE ( 10 <sup>3</sup> m <sup>3</sup> )		ELECTRICITE ( 10 <sup>3</sup> kwh )	
	production	consommation	production	consommation
<b>2005</b>	<b>228 401</b>	<b>134 078</b>	<b>7 128 328</b>	<b>4 496 293</b>
<b>2006</b>	<b>235 068</b>	<b>141 288</b>	<b>7 628 775</b>	<b>5 696 823</b>
<b>2007</b>	<b>242 341</b>	<b>139 181</b>	<b>7 543 315</b>	<b>4 636 039</b>
<b>2008</b>	<b>245 253</b>	<b>145 826</b>	<b>7 495</b>	<b>5 201</b>
<b>2009</b>	<b>273 179</b>	<b>153 036</b>	<b>7 665</b>	<b>6 104</b>
<b>2010</b>	<b>283 202</b>	<b>156 544</b>	<b>7 454</b>	<b>6 630</b>
<b>2011</b>	<b>277 246</b>	<b>165 273</b>	<b>7 010</b>	<b>6 781</b>
<b>2012</b>	<b>271 760</b>	<b>166 868</b>	<b>7 547</b>	<b>6 678</b>
<b>2013</b>	<b>285 876</b>	<b>169 308</b>	<b>8 349</b>	<b>7 424</b>
Janvier	23 172	13 815	671	520
Février	20 791	13 278	591	632
Mars	22 291	13 444	677	579
Avril	22 788	13 707	656	601
Mai	23 731	13 577	679	628
Juin	24 637	13 884	699	644
Juillet	25 144	14 574	684	655
Août	25 435	14 647	743	627
Septembre	24 361	14 466	722	653
Octobre	25 079	14 761	742	611
Novembre	23 650	14 376	731	630
Décembre	24 797	14 779	755	645
<b>2014<sup>(P)</sup></b>	<b>298 099</b>	<b>176 350</b>	<b>9 032</b>	<b>7 716</b>
Janvier	25 024	14 615	841	658
Février	23 123	14 047	674	599
Mars	24 953	14 488	745	592
Avril	25 274	14 844	711	582
Mai	24 975	14 913	749	643
Juin	25 283	14 570	767	670
Juillet	26 217	15 071	798	671
Août	25 850	14 791	786	683
Septembre	24 868	14 954	749	688
Octobre	24 366	14 935	754	685
Novembre	22 887	14 274	726	627
Décembre	25 278	14 849	733	619
<b>2015<sup>(P)</sup></b>	<b>310 695</b>	<b>176 690</b>	<b>6 630</b>	<b>5 439</b>
Janvier	26 767	14 515	816	594
Février	22 781	14 133	685	533
Mars	24 453	14 545	745	552
Avril	25 161	14 736	712	528
Mai	26 553	14 166	739	624
Juin	25 915	14 791	717	663
Juillet	27 223	15 018	769	629
Août	26 166	14 643	709	655
Septembre	26 183	14 992	738	660
Octobre	27 017	15 246	...	...
Novembre	25 965	14 938	...	...
Décembre	26 511	14 967	...	...
<b>2016<sup>(P)</sup></b>				
Janvier	...	...	...	...

Source : REGIDESO et SNEL.

Tableau I.7.

## CONSOMMATION DES PRODUITS PETROLIERS

( en m<sup>3</sup> )

PERIODES	ESSENCE AUTO	CARBURANT AVIATION <sup>(1)</sup>	PETROLE	GASOIL	FUEL OIL	HUILES	TOTAL
<b>2004</b>	<b>172 448</b>	<b>158 044</b>	<b>5 032</b>	<b>183 760</b>	<b>37 241</b>	<b>1 550</b>	<b>558 075</b>
<b>2005</b>	<b>209 545</b>	<b>198 928</b>	<b>13 139</b>	<b>232 175</b>	<b>43 714</b>	<b>1 988</b>	<b>699 489</b>
<b>2006</b>	<b>224 298</b>	<b>254 565</b>	<b>11 277</b>	<b>251 075</b>	<b>46 571</b>	<b>2 430</b>	<b>790 215</b>
<b>2007</b>	<b>250 655</b>	<b>210 400</b>	<b>6 504</b>	<b>280 220</b>	<b>46 970</b>	<b>1 809</b>	<b>796 558</b>
<b>2008</b>	<b>259 856</b>	<b>184 070</b>	<b>9 840</b>	<b>340 507</b>	<b>46 054</b>	<b>3 239</b>	<b>843 567</b>
<b>2009</b>	<b>266 914</b>	<b>168 998</b>	<b>16 676</b>	<b>332 898</b>	<b>43 613</b>	<b>3 122</b>	<b>832 221</b>
<b>2010</b>	<b>300 674</b>	<b>182 002</b>	<b>9 374</b>	<b>345 425</b>	<b>47 930</b>	<b>3 161</b>	<b>888 565</b>
<b>2011</b>	<b>338 792</b>	<b>181 155</b>	<b>10 909</b>	<b>497 887</b>	<b>45 696</b>	<b>2 107</b>	<b>1 076 547</b>
<b>2012</b>	<b>341 677</b>	<b>174 889</b>	<b>5 609</b>	<b>489 039</b>	<b>40 649</b>	<b>2 959</b>	<b>1 054 821</b>
<b>2013 <sup>(p)</sup></b>	<b>387 838</b>	<b>184 031</b>	<b>3 286</b>	<b>545 903</b>	<b>37 894</b>	<b>660</b>	<b>1 159 611</b>
Janvier	32 279	14 116	422	41 557	1 880	120	90 374
Février	25 829	12 759	208	42 674	2 979	41	84 490
Mars	28 870	15 279	342	38 604	4 645	77	87 818
Avril	29 050	14 969	376	41 886	2 714	0	88 996
Mai	34 990	14 666	245	47 839	4 170	159	102 070
Juin	30 600	14 378	289	39 456	1 560	-1	86 282
Juillet	34 685	15 480	199	51 564	4 066	263	106 257
Août	33 841	16 883	285	44 302	3 478	0	98 789
Septembre	31 680	16 258	175	42 314	3 098	0	93 526
Octobre	36 143	16 635	142	49 399	2 750	0	105 070
Novembre	33 104	16 476	422	50 806	3 675	0	104 484
Décembre	36 763	16 132	179	55 501	2 879	0	111 454
<b>2014 <sup>(p)</sup></b>	<b>880 762</b>	<b>355 119</b>	<b>5 209</b>	<b>1 390 806</b>	<b>50 476</b>	<b>5</b>	<b>2 682 377</b>
Janvier	30 869	14 690	221	46 966	2 888	-	95 634
Février	31 245	14 126	239	46 133	2 545	-	94 288
Mars	36 432	15 843	263	53 712	2 924	-	109 174
Avril	33 529	14 769	161	53 110	3 140	-	104 710
Mai	31 894	13 948	229	45 778	2 332	-	94 181
Juin	30 810	16 652	184	50 856	2 824	-	101 326
Juillet	36 889	16 506	334	54 901	3 410	-	112 040
Août	36 990	15 898	170	55 393	2 958	-	111 409
Septembre	39 388	15 286	202	54 072	2 288	5	111 240
Octobre	39 831	14 800	209	65 259	2 607	-	122 706
Novembre	35 023	13 955	211	48 112	1 645	-	98 946
Décembre	39 208	14 655	218	69 212	1 068	-	124 361
<b>2015 <sup>(p)</sup></b>	<b>458 657</b>	<b>173 990</b>	<b>2 566</b>	<b>747 304</b>	<b>19 846</b>	<b>-</b>	<b>1 402 363</b>
Janvier	38 020	14 466	213	60 861	1 773	-	115 333
Février	38 020	14 470	213	60 861	1 773	-	115 338
Mars	38 416	14 529	215	63 645	1 538	-	118 342
Avril	38 152	14 488	214	61 789	1 695	-	116 338
Mai	38 363	14 522	215	63 273	1 570	-	117 942
Juin	38 194	14 495	214	62 086	1 670	-	116 659
Juillet	38 229	14 501	214	62 331	1 649	-	116 924
Août	38 271	14 507	214	62 625	1 624	-	117 241
Septembre	38 242	14 502	214	62 421	1 642	-	117 021
Octobre	38 260	14 505	214	62 547	1 631	-	117 157
Novembre	38 239	14 502	214	62 402	1 643	-	117 000
Décembre	38 248	14 503	214	62 465	1 638	-	117 069
<b>2016 <sup>(p)</sup></b>							
Janvier	...	...	...	...	...	...	...

Source : SEP-CONGO.

(1) = AVGAS + Jet A1

Tableau I.8.

## EVOLUTION DES PRINCIPAUX INDICES D'ACTIVITE ECONOMIQUE

( Base 2009 = 100 )

PERIODES	PRODUCTION MINIERE							PRODUCTION			MANUTENTION DANS LES PRINCIPAUX PORTS (1)
	CUIVRE	COBALT	ZINC	DIAMANT	OR BRUT	PETROLE BRUT	INDICE GENERAL	CIMENT	EAU POTABLE	ELECTRICITE	
<b>2007</b>	<b>31,2</b>	<b>31,8</b>	<b>172,2</b>	<b>158,1</b>	<b>55,2</b>	<b>94,0</b>	<b>32,5</b>	<b>115,2</b>	<b>88,7</b>	<b>98,4</b>	<b>88,9</b>
<b>2008</b>	<b>108,4</b>	<b>75,5</b>	<b>78,8</b>	<b>117,2</b>	<b>68,1</b>	<b>89,2</b>	<b>82,0</b>	<b>89,3</b>	<b>89,8</b>	<b>97,8</b>	<b>95,9</b>
<b>2009</b>	<b>100,0</b>	<b>100,0</b>	<b>100,0</b>	<b>100,0</b>	<b>100,0</b>	<b>100,0</b>	<b>100,0</b>	<b>100,0</b>	<b>100,0</b>	<b>100,0</b>	<b>100,0</b>
<b>2010</b>	<b>160,9</b>	<b>173,7</b>	<b>47,0</b>	<b>94,9</b>	<b>80,9</b>	<b>92,0</b>	<b>156,4</b>	<b>108,2</b>	<b>103,7</b>	<b>97,2</b>	<b>99,1</b>
<b>2011</b>	<b>161,5</b>	<b>176,8</b>	<b>75,2</b>	<b>104,0</b>	<b>188,1</b>	<b>91,2</b>	<b>158,7</b>	<b>98,8</b>	<b>101,5</b>	<b>91,5</b>	<b>121,6</b>
<b>2012</b>	<b>200,5</b>	<b>153,6</b>	<b>53,8</b>	<b>110,3</b>	<b>2 057,3</b>	<b>92,9</b>	<b>160,8</b>	<b>89,8</b>	<b>99,5</b>	<b>98,5</b>	<b>118,3</b>
<b>2013</b>	<b>298,2</b>	<b>136,1</b>	<b>61,7</b>	<b>94,5</b>	<b>2 776,5</b>	<b>88,2</b>	<b>185,8</b>	<b>97,0</b>	<b>104,6</b>	<b>108,9</b>	<b>117,3</b>
Janvier	230,4	127,1	34,0	64,2	1 042,6	92,4	155,0	58,5	101,8	105,0	111,1
Février	229,6	117,3	41,1	86,2	1 242,5	86,8	149,3	97,5	91,3	92,5	103,5
Mars	268,7	115,6	34,3	84,3	1 778,6	90,7	162,5	113,1	97,9	106,0	108,1
Avril	335,4	196,9	58,1	86,6	1 084,4	88,8	232,1	63,5	100,1	102,6	105,0
Mai	308,5	160,8	34,7	94,5	1 437,9	84,4	202,1	119,0	104,2	106,3	128,9
Juin	285,2	128,8	49,0	91,0	1 498,2	90,5	175,8	105,7	108,2	109,4	123,8
Juillet	315,5	163,5	98,1	93,8	1 521,8	92,2	206,7	112,3	110,5	107,0	104,4
Août	264,5	131,2	96,6	99,2	1 264,3	86,4	170,0	112,0	111,7	116,3	108,1
Septembre	320,1	118,6	75,4	117,7	1 478,1	84,0	182,4	100,0	107,0	113,0	96,6
Octobre	411,1	130,6	62,2	113,3	3 458,2	86,4	223,0	99,4	110,2	116,2	125,3
Novembre	309,0	123,4	87,5	105,5	8 361,2	89,0	187,6	102,6	103,9	114,5	138,1
Décembre	300,7	120,0	69,3	97,6	9 149,5	86,4	183,4	80,5	108,9	118,2	154,3
<b>2014<sup>(p)</sup></b>	<b>331,8</b>	<b>134,3</b>	<b>64,9</b>	<b>83,4</b>	<b>10 873,6</b>	<b>89,1</b>	<b>204,5</b>	<b>71,5</b>	<b>109,1</b>	<b>117,8</b>	<b>124,8</b>
Janvier	328,1	129,1	74,1	101,9	9 628,3	86,4	199,2	85,4	109,9	131,6	119,2
Février	290,3	102,6	55,6	99,7	9 414,0	80,6	170,3	68,8	101,6	105,5	117,3
Mars	294,0	117,0	76,5	78,3	8 064,4	90,3	178,8	53,4	109,6	116,6	130,5
Avril	334,7	117,9	66,5	72,7	5 669,0	88,1	191,4	94,4	111,0	111,2	121,1
Mai	346,1	138,5	72,7	118,9	9 197,0	89,6	210,5	76,4	109,7	117,2	130,1
Juin	321,7	139,7	55,0	84,8	9 819,9	94,1	203,0	65,3	111,1	120,0	116,1
Juillet	386,8	140,5	67,9	60,2	10 521,2	92,0	227,2	76,1	115,2	125,0	142,0
Août	336,5	136,2	78,4	53,0	12 923,8	91,8	209,2	70,7	113,6	123,1	129,6
Septembre	311,8	133,3	52,3	87,9	12 986,0	88,6	198,7	54,9	109,2	117,2	119,1
Octobre	376,0	154,8	69,3	77,8	12 017,4	87,0	232,9	60,9	107,0	118,1	121,7
Novembre	323,4	151,8	79,1	113,5	11 456,5	90,2	212,2	74,6	100,5	113,7	125,6
Décembre	332,1	150,4	31,0	51,7	18 785,8	90,8	220,8	77,3	111,0	114,7	125,2
<b>2015<sup>(p)</sup></b>	<b>334,6</b>	<b>148,5</b>	<b>64,6</b>	<b>79,1</b>	<b>14 632,6</b>	<b>87,9</b>	<b>212,7</b>	<b>86,6</b>	<b>113,7</b>	<b>115,3</b>	<b>128,0</b>
Janvier	389,7	145,9	46,3	61,1	14 158,7	94,5	234,4	73,6	117,6	127,7	129,0
Février	322,5	129,8	78,8	58,8	13 812,5	83,0	201,5	67,2	100,1	107,2	123,5
Mars	347,6	157,6	47,4	101,3	14 705,3	89,5	226,8	81,7	107,4	116,6	117,1
Avril	334,6	147,0	70,0	87,1	12 146,6	84,6	214,0	88,9	110,5	111,5	131,2
Mai	292,8	129,8	61,2	75,4	17 020,8	92,1	195,1	97,6	116,6	115,8	152,2
Juin	399,6	159,1	82,1	92,6	15 692,9	87,5	247,2	99,8	113,8	112,3	122,7
Juillet	374,7	149,5	87,2	83,0	14 675,6	90,2	232,0	107,3	119,6	120,3	117,1
Août	315,3	152,2	92,4	73,2	14 848,2	86,1	212,8	97,1	114,9	111,0	129,3
Septembre	341,1	160,6	63,2	...	...	80,7	212,9	96,7	115,0	115,5	130,0
Octobre	311,4	151,1	80,6	...	...	90,5	197,1	98,1	118,7	...	...
Novembre	295,4	146,5	53,8	...	...	88,0	188,6	71,7	114,1	...	...
Décembre	291,0	152,5	11,4	...	...	87,9	190,1	59,7	116,5	...	...
<b>2016<sup>(p)</sup></b>											
Janvier	...	...	...	...	...	87,28	...	73,7	...	...	...

(1) Il s'agit des mouvements de chargement et de déchargement aux ports de Matadi, Boma et Kinshasa.

(2) Jusqu'à 2003 : Base 1990 = 100.

Tableau I.9.

## EVOLUTION DES INDICES DE VOLUME DE CONSOMMATION

(base 2009 = 100)

PERIODES	PRODUITS PETROLIERS <sup>(1)</sup>	CIMENT	EAU POTABLE	ELECTRICITE
<b>2007</b>	<b>88,5</b>	<b>129,2</b>	<b>90,9</b>	<b>75,9</b>
<b>2008</b>	<b>99,4</b>	<b>97,0</b>	<b>95,3</b>	<b>85,2</b>
<b>2009</b>	<b>100,0</b>	<b>100,0</b>	<b>100,0</b>	<b>100,0</b>
<b>2010</b>	<b>106,6</b>	<b>110,7</b>	<b>102,3</b>	<b>108,6</b>
<b>2011</b>	<b>135,3</b>	<b>108,9</b>	<b>108,0</b>	<b>111,1</b>
<b>2012 <sup>(p)</sup></b>	<b>132,9</b>	<b>99,8</b>	<b>109,0</b>	<b>109,4</b>
Janvier	123,5	87,7	108,3	118,6
Février	127,5	89,3	106,4	120,3
Mars	128,2	99,1	112,5	105,9
Avril	120,2	78,4	106,4	110,7
Mai	130,6	106,6	107,1	110,1
Juin	113,0	122,8	109,2	123,2
Juillet	130,1	113,5	108,8	115,6
Août	146,7	105,3	112,1	102,5
Septembre	137,7	101,5	109,6	106,3
Octobre	146,9	108,9	112,6	109,0
Novembre	152,8	90,8	103,3	95,3
Décembre	137,1	94,3	112,2	95,3
<b>2013 <sup>(p)</sup></b>	<b>147,7</b>	<b>109,1</b>	<b>110,6</b>	<b>121,6</b>
Janvier	138,4	61,8	108,3	102,2
Février	130,3	108,3	104,1	124,2
Mars	131,7	123,9	105,4	113,8
Avril	134,6	73,1	107,5	118,2
Mai	158,6	133,8	106,5	123,4
Juin	130,7	116,2	108,9	126,7
Juillet	164,5	126,7	114,3	128,7
Août	148,9	123,3	114,9	123,2
Septembre	140,5	120,6	113,4	128,4
Octobre	160,8	115,4	115,7	120,1
Novembre	160,0	110,5	112,7	123,9
Décembre	173,3	95,7	115,9	126,7
<b>2014 <sup>(p)</sup></b>	<b>166,5</b>	<b>82,1</b>	<b>115,2</b>	<b>126,4</b>
Janvier	147,1	91,2	114,6	129,4
Février	145,7	69,8	110,1	117,8
Mars	169,7	65,0	113,6	116,3
Avril	163,5	105,7	116,4	114,4
Mai	145,9	90,7	116,9	126,3
Juin	153,9	75,9	114,2	131,8
Juillet	173,7	86,1	118,2	131,8
Août	173,6	81,5	116,0	134,2
Septembre	174,4	62,3	117,3	135,2
Octobre	196,2	76,5	117,1	134,6
Novembre	154,5	88,9	111,9	123,2
Décembre	199,4	92,1	116,4	121,8
<b>2015 <sup>(p)</sup></b>	<b>186,1</b>	<b>103,2</b>	<b>115,5</b>	<b>118,8</b>
Janvier	183,4	87,2	113,8	116,7
Février	183,4	80,7	110,8	104,8
Mars	188,7	97,4	114,1	108,5
Avril	185,2	103,6	115,5	103,9
Mai	188,0	116,6	111,1	122,6
Juin	185,7	118,8	116,0	130,4
Juillet	186,2	128,3	117,8	123,7
Août	186,8	114,9	114,8	128,8
Septembre	186,4	115,8	117,6	129,8
Octobre	186,6	118,5	119,5	...
Novembre	186,3	85,5	117,1	...
Décembre	186,5	70,6	117,4	...
<b>2016 <sup>(p)</sup></b>				
Janvier	-	86,4	-	-

(1) Non compris le carburant aviation et huiles.





**Tableau I.11.**

**VOLUME DES MARCHANDISES EMBARQUEES  
ET DEBARQUEES AU PORT DE MATADI**

(en tonnes métriques)

PERIODES	IMPORTATIONS	EXPORTATIONS	TOTAL GENERAL
<b>2007</b>	<b>1 533 669</b>	<b>457 654</b>	<b>1 991 323</b>
<b>2008</b>	<b>1 668 167</b>	<b>448 431</b>	<b>2 116 598</b>
<b>2009</b>	<b>1 932 892</b>	<b>323 729</b>	<b>2 256 621</b>
<b>2010</b>	<b>1 689 039</b>	<b>373 577</b>	<b>2 062 616</b>
<b>2011</b>	<b>2 287 802</b>	<b>504 359</b>	<b>2 792 161</b>
<b>2012</b> <sup>(p)</sup>	<b>2 211 025</b>	<b>441 958</b>	<b>2 652 983</b>
Janvier	165 681	42 501	208 182
Février	180 692	28 298	208 990
Mars	168 818	31 264	200 082
Avril	188 975	37 217	226 192
Mai	206 760	47 328	254 088
Juin	197 633	40 930	238 563
Juillet	176 804	36 780	213 584
Août	193 199	42 035	235 234
Septembre	183 434	32 273	215 707
Octobre	205 802	24 855	230 657
Novembre	186 215	44 076	230 291
Décembre	157 012	34 401	191 413
<b>2013</b> <sup>(p)</sup>	<b>2 297 009</b>	<b>397 536</b>	<b>2 694 545</b>
Janvier	175 740	21 813	197 553
Février	170 027	26 003	196 030
Mars	163 975	40 474	204 449
Avril	174 148	19 909	194 057
Mai	203 947	39 983	243 930
Juin	196 260	43 175	239 435
Juillet	154 486	39 602	194 088
Août	176 626	32 631	209 257
Septembre	159 624	23 032	182 656
Octobre	205 577	37 520	243 097
Novembre	241 079	37 021	278 100
Décembre	275 520	36 373	311 893
<b>2014</b> <sup>(p)</sup>	<b>2 478 377</b>	<b>432 702</b>	<b>2 911 079</b>
Janvier	198 211	27 185	225 396
Février	192 990	34 289	227 279
Mars	200 046	47 413	247 459
Avril	201 346	40 804	242 150
Mai	219 208	32 477	251 685
Juin	207 209	20 142	227 351
Juillet	216 086	66 247	282 333
Août	223 017	26 490	249 507
Septembre	204 673	32 472	237 145
Octobre	200 707	37 997	238 704
Novembre	212 331	33 353	245 684
Décembre	202 553	33 833	236 386
<b>2015</b> <sup>(p)</sup>	<b>1 764 325</b>	<b>222 124</b>	<b>1 986 449</b>
Janvier	226 457	34 686	261 143
Février	224 861	16 982	241 843
Mars	202 683	26 613	229 296
Avril	220 030	28 628	248 658
Mai	254 911	40 761	295 672
Juin	210 755	24 534	235 289
Juillet	205 897	19 552	225 449
Août	218 731	30 368	249 099
Septembre	...	...	...
Octobre	...	...	...
Novembre	...	...	...
Décembre	...	...	...
<b>2016</b> <sup>(p)</sup>			
Janvier	...	...	...

Source : Société Commerciale de Transport et des Ports (S.C.T.P.) ex. ONATRA.

Tableau I. 12.

## TRAFIC DES MARCHANDISES ET VOYAGEURS

	2005	2006	2007	2008	2009	2010	2011	2012	2013	2014	'2015												2016	
											Janv.	Fév.	Mars	Avril	Mai	Juin	Juillet	Août	Sept.	Oct.	Nov.	Dec.	Total	Janv
<b>I. MANUTENTION DANS LES PRINCIPAUX PORTS (tonnes)</b>	2 071 277	2 182 714	2 329 861	2 515 707	2 622 097	2 598 163	3 188 407	3 103 141	3 074 767	3 272 395	281 874	269 817	255 859	286 662	332 555	268 216	255 914	282 450	283 984	...	...	...	2 517 331	-
<b>I.1. Ports Maritime et fluvial</b>																								
<b>1. de Matadi</b>	1 823 019	1 871 605	1 991 323	2 116 598	2 256 621	2 226 706	2 792 161	2 652 983	2 694 545	2 911 079	261 143	241 843	229 296	248 658	295 672	235 289	225 449	249 099	254 241	...	...	...	2 240 690	...
Entrées	1 455 435	1 486 812	1 533 669	1 668 167	1 932 892	1 853 129	2 287 802	2 211 025	2 297 009	2 478 377	226 457	224 861	202 683	220 030	254 911	210 755	205 897	218 731	-	-	-	-	1 764 325	-
Sorties	367 584	384 793	457 654	448 431	323 729	373 577	504 359	441 958	397 536	432 702	34 686	16 982	26 613	28 628	40 761	24 534	19 552	30 368	-	-	-	-	222 124	-
<b>2. de Boma</b>	111 084	186 020	168 255	193 633	168 528	153 839	189 797	228 926	194 233	186 183	9 834	12 088	12 893	20 830	20 230	21 924	12 010	16 941	17 875	...	...	...	144 625	...
Entrées	90 242	147 355	126 341	158 857	144 044	138 632	167 468	199 818	165 356	166 780	9 012	10 390	11 070	19 096	17 239	16 561	10 038	14 527	-	-	-	-	107 933	-
Sorties	20 842	38 665	41 914	34 776	24 484	15 207	22 328	29 108	28 877	19 403	822	1 698	1 823	1 734	2 991	5 363	1 972	2 414	-	-	-	-	18 817	-
<b>3. de Kinshasa</b>	137 174	125 089	170 283	205 476	196 948	217 618	206 449	221 232	185 989	175 133	10 897	15 886	13 670	17 174	16 653	11 003	18 455	16 410	11 868	...	...	...	132 016	...
Chargement	8 532	5 899	15 928	42 222	63 442	62 660	64 481	83 702	80 061	59 639	4 188	6 479	6 151	5 637	7 516	3 141	7 363	6 470	-	-	-	-	46 944	-
Déchargement	128 642	119 190	154 355	163 254	133 506	154 958	141 968	137 530	105 928	115 494	6 709	9 408	7 520	11 537	9 137	7 862	11 092	9 940	-	-	-	-	73 204	-
<b>I.2. TRANSPORT (marchandises en tonne)</b>									...	...	5 265	6 823	3 124	3 551	7 205	7 980	4 845	6 857	8 122	...	...	...	53 772	...
1. Chemin de fer									..	...	4 585	3 996	1 752	2 922	3 583	2 692	4 428	6 426	8 122	-	-	-	38 506	-
2. Ports et transports fluviaux									..	...	680	2 827	1 372	629	3 622	5 288	417	431	-	-	-	-	15 266	-
<b>II. TRAFIC VOYAGEURS (en nombre)</b>	200 393	202 900	210 082	193 418	106 107	165 387	161 241	156 941	133 903	110 600	1 753	3 743	1 950	2 448	2 864	2 518	2 749	2 475	...	...	...	...	20 500	...
<b>1. C.F.M.K.</b>	160 964	154 094	154 265	149 884	85 391	83 210	68 451	77 898	70 885	68 848	1 073	916	978	955	1 007	952	1 006	949	...	...	...	...	7 837	...
Import	116 974	103 213	98 437	100 946	62 746	60 951	55 754	51 911	50 650	47 231	129	123	117	131	152	123	117	129	-	-	-	-	1 022	-
Export	37 312	44 500	48 759	42 015	18 122	18 370	9 482	13 197	11 014	10 254	816	685	745	712	739	717	769	709	-	-	-	-	5 892	-
Local	6 678	6 381	7 069	6 923	4 523	3 888	3 872	12 790	9 221	11 363	128	107	117	112	116	112	120	111	-	-	-	-	922	-
<b>2. VOIES FLUVIALES</b>	39 429	48 806	55 817	43 534	20 716	82 177	92 790	79 043	63 018	41 752	680	2 827	972	1 493	1 857	1 566	1 743	1 526	...	...	...	...	12 664	...
Descente	5 350	25 269	17 955	17 314	1 548	15 676	27 934	16 819	8 441	4 847	-	-	-	-	-	-	-	-	-	-	-	-	-	-
Montée	17 473	8 648	12 023	3 664	3 028	155	2 761	1 812	308	12	-	53	-	18	14	17	20	14	-	-	-	-	136	-
Cours de route	-	-	-	-	-	19	491	1 225	224	17	-	7	-	2	2	2	3	2	-	-	-	-	18	-
Pool	16 606	14 889	-	-	-	6 284	11 324	10 441	9 535	3 554	3	-	-	1	1	1	1	1	-	-	-	-	7	-
Exploitation	16 606	14 889	25 839	22 556	16 140	60 043	50 280	48 746	44 510	33 322	677	2 767	972	1 472	1 840	1 546	1 719	1 510	-	-	-	-	12 503	-
<b>II. TRAFIC VOYAGEURS (en nombre)</b>	-	-	-	-	-	-	-	-	-	515 898	32 512	41 560	37 728	39 259	44 492	44 535	54 868	53 389	49 688	...	...	...	398 031	...
<b>1. CHEMIN DE FER</b>	-	-	-	-	-	-	-	-	-	340 722	30 951	39 878	35 795	36 983	42 092	42 431	51 992	51 268	47 960	...	...	...	379 350	...
- Chemins de fer Inter-Urbain	-	-	-	-	-	-	-	-	-	340 722	30 951	39 878	35 795	36 983	42 092	42 431	51 992	50 398	44 741	...	...	...	375 261	...
- Chemins de fer Matadi-Kinshasa	-	-	-	-	-	-	-	-	-	0	-	-	-	-	-	-	-	870	3 219	...	...	...	4 089	...
<b>2. PORTS ET TRANSPORTS FLUVIAUX</b>	-	-	-	-	-	-	-	-	-	175 176	1 561	1 682	1 933	2 276	2 400	2 104	2 876	2 121	1 728	...	...	...	18 681	...

Source : Société Commerciale de Transport et des Ports (S.C.T.P.) ex. ONATRA et Régie des Voies Fluviales (R.V.F.).

Tableau I.12 : Indice hebdomadaire des prix de détail à Kinshasa établi par la Banque Centrale du Congo

(base 100 = Déc.2012)

N° Fx	LIBELLES	oct.-15	nov.-15	déc.-15	janv.-16	Variation en %
		Du 01 au 31	Du 01 au 30	Du 01 au 31	Du 01 au 31	
<b>I.</b>	<b>PRODUITS ALIMENTAIRES ET BOISSONS NON ALCOOLISEES</b>	<b>105,74</b>	<b>105,88</b>	<b>106,09</b>	<b>106,26</b>	<b>0,16</b>
	PRODUITS ALIMENTAIRES	105,88	106,02	106,24	106,41	0,16
	PAINS ET CEREALES	107,58	107,75	107,97	108,16	0,17
	VIANDES	104,85	104,97	105,25	105,42	0,16
	POISSONS	105,25	105,39	105,63	105,80	0,16
	LAIT, FROMAGE ET ŒUF	101,73	101,77	101,86	101,95	0,09
	HUILES ET GRAISSES	102,96	103,08	103,20	103,30	0,10
	FRUITS	104,75	104,86	104,97	105,05	0,08
	LEGUMES, AUTRES QUE POMMES DE TERRE ET AUTRES TUBERCULES	106,39	106,55	106,78	106,96	0,17
	POMME DE TERRE, MANIOC, AUTRES TUBERCULES ET BANANES	104,63	104,75	105,00	105,18	0,17
	SUCRE	101,64	101,70	101,70	101,71	0,02
	CONFITURE, MIEL, PATE CHOCOLATEE ET CONFISERIE	101,22	101,22	101,38	101,51	0,13
	SEL, EPICES, SAUCES ET PRODUITS ALIMENTAIRES N.C.A.	103,33	103,40	103,53	103,62	0,09
	BOISSONS NON ALCOOLISEES	102,01	102,06	102,13	102,21	0,07
	CAFE, THE, CACAO ET AUTRES VEGETAUX POUR TISANES	101,57	101,60	101,65	101,71	0,06
	AUTRES BOISSONS NON ALCOLLISEES	102,16	102,21	102,29	102,37	0,08
<b>II.</b>	<b>BOISSONS ALCOOLISEES, TABACS ET STUPEFIANTS</b>	<b>102,55</b>	<b>102,59</b>	<b>102,71</b>	<b>102,81</b>	<b>0,09</b>
	BOISSONS ALCOOLISEES	102,90	102,95	103,11	103,21	0,10
	TABACS	101,77	101,81	101,84	101,91	0,07
<b>III.</b>	<b>ARTICLES D'HABILLEMENT ET CHAUSSURES</b>	<b>103,80</b>	<b>103,90</b>	<b>104,29</b>	<b>104,39</b>	<b>0,10</b>
	ARTICLES D'HABILLEMENT	103,80	103,91	104,31	104,38	0,06
	CHAUSSURES	103,78	103,86	104,21	104,45	0,24
<b>IV.</b>	<b>LOGEMENT, EAU, GAZ, ELECTRICITE ET AUTRES COMBUSTIBLES</b>	<b>107,07</b>	<b>107,25</b>	<b>107,40</b>	<b>107,49</b>	<b>0,09</b>
	LOYERS EFFECTIFS	100,12	100,12	100,12	100,17	0,05
	ENTRETIEN ET REPARATIONS COURANTES DU LOGEMENT	106,93	107,04	107,17	107,27	0,09
	AUTRES SERVICES RELATIFS AU LOGEMENT	113,01	113,03	113,09	113,19	0,09
	ELECTRICITE, GAZ ET AUTRES COMBUSTIBLES	107,37	107,88	108,12	108,22	0,09
<b>V.</b>	<b>MEUBLES, ARTICLES DE MENAGE ET ENTRETIEN COURANT DU FOYER</b>	<b>103,49</b>	<b>103,54</b>	<b>103,61</b>	<b>103,68</b>	<b>0,07</b>
	MEUBLES, ARTICLES D'AMEUBLEMENT ET DE DECORATION, TAPIS ET AUTRES REVETEMENTS	101,67	101,69	101,73	101,79	0,06
	ARTICLES DE MENAGE EN TEXTILES	102,46	102,51	102,61	102,68	0,07
	APPAREILS DE CHAUFFAGE ET DE CUISINE, REFRIGERATEURS, MACHINES A LAVER ET AUTRES	109,54	109,64	109,69	109,76	0,06
	VERRERIE, VAISSELLE ET USTENSILE DE CUISINE	101,31	101,34	101,39	101,46	0,07
	OUTILLAGE POUR LA MAISON ET LE JARDIN	102,61	102,68	102,78	102,87	0,08
	BIENS ET SERVICES POUR L'ENTRETIEN COURANT DE L'HABITATION	102,83	102,88	102,96	103,04	0,08
<b>VI.</b>	<b>SANTE</b>	<b>103,49</b>	<b>103,58</b>	<b>103,68</b>	<b>103,77</b>	<b>0,09</b>
	MEDICAMENTS ET AUTRES PRODUITS PHARMACEUTIQUES, APPAREILS ET MATERIELS THERAPEUTIQUES	102,94	103,00	103,10	103,18	0,08
	SERVICES MEDICAUX ET PARAMEDICAUX EXTRA-HOSPITALIERS	103,58	103,70	103,82	103,94	0,11
	SERVICES DES HOPITAUX	107,07	107,17	107,26	107,32	0,06
<b>VII.</b>	<b>TRANSPORTS</b>	<b>104,80</b>	<b>104,87</b>	<b>104,93</b>	<b>104,99</b>	<b>0,06</b>
	ACHATS DE VEHICULE	102,50	102,54	102,62	102,69	0,06
	UTILISATION DES VEHICULES PERSONNELS	102,09	102,09	102,09	102,11	0,01
	SERVICES DE TRANSPORT	109,21	109,36	109,50	109,62	0,11
<b>VIII.</b>	<b>COMMUNICATIONS</b>	<b>101,96</b>	<b>102,01</b>	<b>102,10</b>	<b>102,18</b>	<b>0,07</b>
	SERVICES POSTAUX	100,02	100,02	100,02	100,02	0,00
	TELEPHONE ET TELEGRAPHE	102,14	102,20	102,30	102,38	0,08
<b>IX.</b>	<b>LOISIR ET CULTURE</b>	<b>102,22</b>	<b>102,25</b>	<b>102,33</b>	<b>102,38</b>	<b>0,05</b>
	APPAREILS ET ACCESSOIRES Y COMPRIS REPARATIONS	103,19	103,25	103,36	103,46	0,10
	SERVICES RECREATIFS ET CULTURELS	103,22	103,31	103,48	103,59	0,10
	PRESSE, LIBRAIRIE ET PAPETERIE	101,23	101,24	101,24	101,24	0,00
<b>X.</b>	<b>ENSEIGNEMENT</b>	<b>102,40</b>	<b>102,40</b>	<b>102,40</b>	<b>102,40</b>	<b>0,00</b>
	SERVICE D'ENSEIGNEMENT	102,12	102,12	102,12	102,12	0,00
	FOURNITURES SCOLAIRES	102,83	102,83	102,83	102,83	0,00
<b>XI.</b>	<b>RESTAURANTS ET HOTELS</b>	<b>103,46</b>	<b>103,58</b>	<b>103,68</b>	<b>103,76</b>	<b>0,08</b>
	RESTAURANTS ET DEBITS DE BOISSONS	103,64	103,78	103,88	103,95	0,07
	SERVICES D'HEBERGEMENT	102,29	102,31	102,40	102,51	0,11
<b>XII.</b>	<b>AUTRES BIENS ET SERVICES</b>	<b>103,40</b>	<b>103,48</b>	<b>103,57</b>	<b>103,64</b>	<b>0,06</b>
	SOINS PERSONNELS	103,85	103,92	104,02	104,09	0,07
	EFFETS PERSONNELS N.D.A	102,48	102,56	102,63	102,65	0,02
	AUTRES SERVICES N.D.A	102,36	102,44	102,57	102,65	0,08
	<b>INDICE GENERAL</b>	<b>105,15</b>	<b>105,27</b>	<b>105,44</b>	<b>105,57</b>	<b>0,12</b>
	<b>TAUX MENSUEL FIN PERIODE (1)</b>	<b>0,14</b>	<b>0,11</b>	<b>0,17</b>	<b>0,12</b>	
	<b>TAUX MOYEN MENSUEL (2)</b>	<b>0,32</b>	<b>0,13</b>	<b>0,14</b>	<b>0,14</b>	
	<b>TAUX CUMULE DE L'ANNEE (3)</b>	<b>1,80</b>	<b>1,92</b>	<b>2,09</b>	<b>0,12</b>	
	<b>TAUX EN GLISSEMENT ANNUEL (4)</b>	<b>1,99</b>	<b>2,02</b>	<b>2,09</b>	<b>2,00</b>	
	<b>TAUX ANNUALISE (5)</b>	<b>2,17</b>	<b>2,12</b>	<b>2,09</b>	<b>1,52</b>	

Source : Direction de la Recherche et des Statistiques, Service des Statistiques Economiques.

(1) Calculé par rapport au mois précédent.

(2) Calculé en termes de variation de l'indice général moyen du mois en cours par rapport au mois précédent.

(3) Calculé par rapport à la dernière semaine du mois de décembre de l'année précédente.

(4) Calculé par rapport à la semaine correspondante de l'année précédente.

(5) Projection à fin décembre 2016 du cumul annuel d'inflation observé au 31 janvier : cette semaine étant la 4<sup>ème</sup> de l'année.

Tableau I.13 : Indice hebdomadaire des prix de détail à Lubumbashi établi par la Banque Centrale du Congo  
(base 100 = Déc.2012)

N° Fx.	LIBELLES	oct.-15	nov.-15	déc.-15	janv.-16	Variation en %
		Du 01 au 31	Du 01 au 30	Du 01 au 31	Du 01 au 31	
<b>I.</b>	<b>PRODUITS ALIMENTAIRES ET BOISSONS NON ALCOOLISEES</b>	<b>104,57</b>	<b>104,72</b>	<b>104,94</b>	<b>105,09</b>	<b>0,14</b>
	PRODUITS ALIMENTAIRES	104,66	104,82	105,04	105,18	0,14
	PAINS ET CEREALES	105,35	105,46	105,68	105,81	0,12
	VIANDES	103,38	103,46	103,69	103,83	0,14
	POISSONS	104,61	104,82	105,07	105,21	0,14
	LAIT, FROMAGE ET ŒUF	101,81	101,87	101,95	102,01	0,06
	HUILES ET GRAISSES	102,90	103,00	103,13	103,23	0,10
	FRUITS	103,86	104,06	104,32	104,47	0,15
	LEGUMES AUTRES QUE POMMES DE TERRE ET AUTRES TUBERCULES	105,29	105,51	105,76	105,96	0,19
	POMME DE TERRE, MANIOC, AUTRES TUBERCULES ET BANANES	104,64	104,82	105,06	105,17	0,11
	SUCRE	102,29	102,38	102,50	102,60	0,10
	CONFITURE, MIEL, PATE CHOCOLATEE ET CONFISERIE	102,07	102,16	102,28	102,37	0,09
	SEL, EPICES, SAUCES ET PRODUITS ALIMENTAIRES N.C.A.	102,63	102,74	102,87	102,98	0,10
	BOISSONS NON ALCOOLISEES	101,53	101,60	101,69	101,77	0,07
	CAFE, THE, CACAO ET AUTRES VEGETAUX POUR TISANES	102,29	102,39	102,52	102,63	0,10
	AUTRES BOISSONS NON ALCOOLISEES	101,28	101,35	101,42	101,49	0,06
<b>II.</b>	<b>BOISSONS ALCOOLISEES, TABACS ET STUPEFIANTS</b>	<b>103,62</b>	<b>103,72</b>	<b>103,87</b>	<b>103,94</b>	<b>0,06</b>
	BOISSONS ALCOOLISEES	104,27	104,38	104,54	104,59	0,05
	TABACS	101,08	101,18	101,30	101,40	0,10
<b>III.</b>	<b>ARTICLES D'HABILLEMENT ET CHAUSSURES</b>	<b>103,31</b>	<b>103,41</b>	<b>103,65</b>	<b>103,72</b>	<b>0,06</b>
	ARTICLES D'HABILLEMENT	103,39	103,50	103,76	103,82	0,06
	CHAUSSURES	102,99	103,07	103,27	103,34	0,07
<b>IV.</b>	<b>LOGEMENT, EAU, GAZ, ELECTRICITE ET AUTRES COMBUSTIBLES</b>	<b>103,22</b>	<b>103,26</b>	<b>103,35</b>	<b>103,42</b>	<b>0,07</b>
	LOYERS EFFECTIFS	100,44	100,44	100,44	100,44	0,00
	ENTRETIEN ET REPARATIONS COURANTES DU LOGEMENT	102,49	102,49	102,57	102,64	0,07
	AUTRES SERVICES RELATIFS AU LOGEMENT	108,89	108,91	108,96	108,98	0,01
	ELECTRICITE, GAZ ET AUTRES COMBUSTIBLES	104,18	104,31	104,48	104,58	0,10
<b>V.</b>	<b>MEUBLES, ARTICLES DE MENAGE ET ENTRETIEN COURANT DU FOYER</b>	<b>101,16</b>	<b>101,16</b>	<b>101,16</b>	<b>101,16</b>	<b>0,00</b>
	MEUBLES, ARTICLES D'AMEUBLEMENT ET DE DECORATION, TAPIS ET AUTRES REVETEMENTS	101,41	101,41	101,41	101,41	0,00
	ARTICLES DE MENAGE EN TEXTILES	100,51	100,51	100,51	100,51	0,00
	APPAREILS DE CHAUFFAGE ET DE CUISINE, REFRIGERATEURS, MACHINES A LAVER ET AUTRES	101,38	101,38	101,38	101,38	0,00
	VERRERIE, VAISSELLE ET USTENSILE DE CUISINE	100,49	100,50	100,50	100,50	0,00
	OUTILLAGE POUR LA MAISON ET LE JARDIN	100,38	100,38	100,38	100,38	0,00
	BIENS ET SERVICES POUR L'ENTRETIEN COURANT DE L'HABITATION	101,63	101,63	101,64	101,65	0,01
<b>VI.</b>	<b>SANTE</b>	<b>103,05</b>	<b>103,14</b>	<b>103,25</b>	<b>103,34</b>	<b>0,09</b>
	MEDICAMENTS ET AUTRES PRODUITS PHARMACEUTIQUES, APPAREILS ET MATERIELS THERAPEUTIQUES	103,49	103,60	103,74	103,85	0,11
	SERVICES MEDICAUX ET PARAMEDICAUX EXTRA-HOSPITALIERS	102,78	102,84	102,92	102,99	0,06
	SERVICES DES HOPITAUX	101,64	101,71	101,80	101,87	0,07
<b>VII.</b>	<b>TRANSPORTS</b>	<b>102,89</b>	<b>102,94</b>	<b>103,02</b>	<b>103,09</b>	<b>0,07</b>
	ACHATS DE VEHICULE	101,93	101,93	101,93	101,96	0,03
	UTILISATION DES VEHICULE PERSONNELS	102,67	102,71	102,77	102,83	0,05
	SERVICES DE TRANSPORT	103,70	103,79	103,92	104,02	0,10
<b>VIII.</b>	<b>COMMUNICATIONS</b>	<b>100,02</b>	<b>100,02</b>	<b>100,02</b>	<b>100,02</b>	<b>0,00</b>
	SERVICES POSTAUX	100,20	100,20	100,20	100,20	0,00
	TELEPHONE ET TELEGRAPHE	100,01	100,01	100,01	100,01	0,00
<b>IX.</b>	<b>LOISIR ET CULTURE</b>	<b>101,56</b>	<b>101,62</b>	<b>101,71</b>	<b>101,78</b>	<b>0,07</b>
	APPAREILS ET ACCESSOIRES Y COMPRISES REPARATIONS	100,60	100,60	100,60	100,61	0,00
	SERVICES RECREATIFS ET CULTURELS	102,35	102,45	102,61	102,72	0,11
	PRESSE, LIBRAIRIE ET PAPETERIE	101,74	101,82	101,92	102,00	0,08
<b>X.</b>	<b>ENSEIGNEMENT</b>	<b>101,08</b>	<b>101,11</b>	<b>101,14</b>	<b>101,17</b>	<b>0,03</b>
	SERVICE D'ENSEIGNEMENT	100,57	100,58	100,58	100,58	0,00
	FOURNITURES SCOLAIRES	101,78	101,84	101,91	101,97	0,06
<b>XI.</b>	<b>RESTAURANTS ET HOTELS</b>	<b>102,11</b>	<b>102,13</b>	<b>102,24</b>	<b>102,34</b>	<b>0,10</b>
	RESTAURANTS ET DEBITS DE BOISSONS	102,32	102,34	102,45	102,54	0,10
	SERVICES D'HEBERGEMENT	100,72	100,72	100,85	100,98	0,13
<b>XII.</b>	<b>BIENS ET SERVICES DIVERS</b>	<b>102,96</b>	<b>103,00</b>	<b>103,05</b>	<b>103,08</b>	<b>0,04</b>
	SOINS PERSONNELS	103,08	103,08	103,08	103,08	0,00
	EFFETS PERSONNELS N.D.A	102,68	102,82	102,99	103,13	0,14
	AUTRES SERVICES N.D.A	102,70	102,80	102,94	103,05	0,11
	<b>INDICE GENERAL</b>	<b>103,66</b>	<b>103,76</b>	<b>103,93</b>	<b>104,03</b>	<b>0,10</b>
	<b>TAUX MENSUEL FIN PERIODE (1)</b>	<b>0,16</b>	<b>0,10</b>	<b>0,16</b>	<b>0,10</b>	
	<b>TAUX MOYEN MENSUEL (2)</b>	<b>0,13</b>	<b>0,13</b>	<b>0,13</b>	<b>0,13</b>	
	<b>TAUX CUMULE DE L'ANNEE (3)</b>	<b>1,24</b>	<b>1,34</b>	<b>1,50</b>	<b>0,10</b>	
	<b>TAUX EN GLISSEMENT ANNUEL (4)</b>	<b>1,41</b>	<b>1,43</b>	<b>1,50</b>	<b>1,48</b>	
	<b>TAUX ANNUALISE (5)</b>	<b>1,49</b>	<b>1,48</b>	<b>1,50</b>	<b>1,31</b>	

Source : Direction de la Recherche et des Statistiques, Service des Statistiques Economiques.

(1) Calculé par rapport au mois précédent.

(2) Calculé en termes de variation de l'indice général moyen du mois en cours par rapport au mois précédent.

(3) Calculé par rapport à la dernière semaine du mois de décembre de l'année précédente.

(4) Calculé par rapport à la semaine correspondante de l'année précédente.

(5) Projection à fin décembre 2016 du cumul annuel d'inflation observé au 31 janvier ; cette semaine étant la 4ème de l'année.

Tableau I.14 : Indice hebdomadaire des prix de détail à Goma établi par la Banque Centrale du Congo  
(base 100 = décembre 2012)

N° Fx.	LIBELLES	oct.-15	nov.-15	déc.-15	janv.-16	Variation en %
		Du 01 au 31	Du 01 au 30	Du 01 au 31	Du 01 au 31	
<b>I.</b>	<b>PRODUITS ALIMENTAIRES ET BOISSONS NON ALCOOLISEES</b>	<b>104,21</b>	<b>104,36</b>	<b>104,59</b>	<b>104,71</b>	<b>0,11</b>
	PRODUITS ALIMENTAIRES	104,28	104,43	104,67	104,79	0,12
	PAINS ET CEREALES	104,66	104,81	105,08	105,15	0,07
	VIANDES	103,89	104,03	104,30	104,45	0,15
	POISSONS	104,09	104,28	104,52	104,68	0,16
	LAIT, FROMAGE ET ŒUF	101,59	101,69	101,82	101,92	0,09
	HUILES ET GRAISSES	102,14	102,24	102,37	102,47	0,10
	FRUITS	103,97	104,15	104,38	104,50	0,11
	LEGUMES AUTRES QUE POMMES DE TERRE ET AUTRES TUBERCULES	104,66	104,80	105,01	105,18	0,16
	POMME DE TERRE, MANIOC, AUTRES TUBERCULES ET BANANES	103,29	103,44	103,65	103,81	0,15
	SUCRE	102,45	102,53	102,62	102,70	0,07
	CONFITURE, MIEL, PATE CHOCOLATEE ET CONFISERIE	101,64	101,74	101,87	101,98	0,10
	SEL, EPICES, SAUCES ET PRODUITS ALIMENTAIRES N.C.A.	103,50	103,65	103,83	103,94	0,11
	BOISSONS NON ALCOOLISEES	101,35	101,40	101,46	101,51	0,05
	CAFE, THE, CACAO ET AUTRES VEGETAUX POUR TISANES	100,18	100,18	100,18	100,18	0,00
	AUTRES BOISSONS NON ALCOOLISEES	101,77	101,83	101,91	101,98	0,06
<b>II.</b>	<b>BOISSONS ALCOOLISEES, TABACS ET STUPEFIANTS</b>	<b>102,70</b>	<b>102,82</b>	<b>102,86</b>	<b>102,89</b>	<b>0,03</b>
	BOISSONS ALCOOLISEES	103,28	103,43	103,46	103,48	0,02
	TABACS	100,64	100,70	100,78	100,83	0,06
<b>III.</b>	<b>ARTICLES D'HABILLEMENT ET CHAUSSURES</b>	<b>102,73</b>	<b>102,84</b>	<b>103,05</b>	<b>103,19</b>	<b>0,14</b>
	ARTICLES D'HABILLEMENT	102,70	102,82	103,04	103,18	0,14
	CHAUSSURES	102,84	102,90	103,10	103,25	0,14
<b>IV.</b>	<b>LOGEMENT, EAU, GAZ, ELECTRICITE ET AUTRES COMBUSTIBLES</b>	<b>103,14</b>	<b>103,25</b>	<b>103,38</b>	<b>103,45</b>	<b>0,07</b>
	LOYERS EFFECTIFS	100,14	100,14	100,14	100,14	0,00
	ENTRETIEN ET REPARATIONS COURANTES DU LOGEMENT	102,41	102,51	102,64	102,72	0,08
	AUTRES SERVICES RELATIFS AU LOGEMENT	110,54	110,61	110,71	110,77	0,05
	ELECTRICITE, GAZ ET AUTRES COMBUSTIBLES	104,43	104,61	104,81	104,91	0,10
<b>V.</b>	<b>MEUBLES, ARTICLES DE MENAGE ET ENTRETIEN COURANT DU FOYER</b>	<b>101,46</b>	<b>101,51</b>	<b>101,58</b>	<b>101,62</b>	<b>0,04</b>
	MEUBLES, ARTICLES D'AMEUBLEMENT ET DE DECORATION, TAPIS ET AUTRES REVETEMENTS	100,13	100,13	100,13	100,13	0,00
	ARTICLES DE MENAGE EN TEXTILES	102,31	102,34	102,38	102,40	0,02
	APPAREILS DE CHAUFFAGE ET DE CUISINE, REFRIGERATEURS, MACHINES A LAVER ET AUTRES	100,50	100,60	100,72	100,80	0,07
	VERRERIE, VAISSELLE ET USTENSILE DE CUISINE	101,66	101,71	101,76	101,79	0,03
	OUTILLAGE POUR LA MAISON ET LE JARDIN	99,53	99,53	99,53	99,53	0,00
	BIENS ET SERVICES POUR L'ENTRETIEN COURANT DE L'HABITATION	102,65	102,73	102,84	102,90	0,06
<b>VI.</b>	<b>SANTE</b>	<b>101,47</b>	<b>101,48</b>	<b>101,50</b>	<b>101,51</b>	<b>0,01</b>
	MEDICAMENTS ET AUTRES PRODUITS PHARMACEUTIQUES, APPAREILS ET MATERIELS THERAPEUTIQUES	101,49	101,51	101,53	101,54	0,01
	SERVICES MEDICAUX ET PARAMEDICAUX EXTRA-HOSPITALIERS	101,50	101,52	101,55	101,57	0,02
	SERVICES DES HOPITAUX	100,87	100,87	100,88	100,88	0,00
<b>VII.</b>	<b>TRANSPORTS</b>	<b>102,26</b>	<b>102,31</b>	<b>102,37</b>	<b>102,41</b>	<b>0,04</b>
	ACHATS DE VEHICULE	101,50	101,56	101,64	101,69	0,05
	UTILISATION DES VEHICULES PERSONNELS	101,58	101,64	101,70	101,74	0,04
	SERVICES DE TRANSPORT	103,93	103,96	104,01	104,03	0,02
<b>VIII.</b>	<b>COMMUNICATIONS</b>	<b>100,90</b>	<b>100,93</b>	<b>100,95</b>	<b>100,97</b>	<b>0,02</b>
	SERVICES POSTAUX	100,00	100,00	100,00	100,00	0,00
	TELEPHONE ET TELEGRAPHE	101,30	101,34	101,38	101,40	0,02
<b>IX.</b>	<b>LOISIR ET CULTURE</b>	<b>100,74</b>	<b>100,75</b>	<b>100,77</b>	<b>100,78</b>	<b>0,01</b>
	APPAREILS ET ACCESSOIRES Y COMPRISES REPARATIONS	100,40	100,41	100,42	100,43	0,01
	SERVICES RECREATIFS ET CULTURELS	101,70	101,74	101,79	101,81	0,03
	PRESSE, LIBRAIRIE ET PAPETERIE	101,01	101,03	101,04	101,05	0,01
<b>X.</b>	<b>ENSEIGNEMENT</b>	<b>101,33</b>	<b>101,40</b>	<b>101,49</b>	<b>101,55</b>	<b>0,05</b>
	SERVICE D'ENSEIGNEMENT	100,76	100,80	100,85	100,88	0,03
	FOURNITURES SCOLAIRES	101,48	101,56	101,66	101,73	0,06
<b>XI.</b>	<b>RESTAURANTS ET HOTELS</b>	<b>102,79</b>	<b>102,87</b>	<b>102,98</b>	<b>103,07</b>	<b>0,08</b>
	RESTAURANTS ET DEBITS DE BOISSONS	102,91	102,99	103,09	103,17	0,08
	SERVICES D'HEBERGEMENT	102,32	102,42	102,55	102,65	0,10
<b>XII.</b>	<b>BIENS ET SERVICES DIVERS</b>	<b>102,47</b>	<b>102,56</b>	<b>102,71</b>	<b>102,82</b>	<b>0,11</b>
	SOINS PERSONNELS	102,58	102,68	102,84	102,95	0,11
	EFFETS PERSONNELS N.D.A	101,42	101,46	101,57	101,65	0,08
	AUTRES SERVICES N.D.A	103,19	103,29	103,41	103,51	0,09
	<b>INDICE GENERAL</b>	<b>103,30</b>	<b>103,42</b>	<b>103,59</b>	<b>103,68</b>	<b>0,09</b>
	<b>TAUX MENSUEL FIN PERIODE (1)</b>	<b>0,15</b>	<b>0,11</b>	<b>0,17</b>	<b>0,09</b>	
	<b>TAUX MOYEN MENSUEL (2)</b>	<b>0,13</b>	<b>0,13</b>	<b>0,14</b>	<b>0,13</b>	
	<b>TAUX CUMULE DE L'ANNEE (3)</b>	<b>1,25</b>	<b>1,36</b>	<b>1,52</b>	<b>0,09</b>	
	<b>TAUX EN GLISSEMENT ANNUEL (4)</b>	<b>1,41</b>	<b>1,44</b>	<b>1,52</b>	<b>1,48</b>	
	<b>TAUX ANNUALISE (5)</b>	<b>1,50</b>	<b>1,50</b>	<b>1,52</b>	<b>1,21</b>	

Source : Direction de la Recherche et des Statistiques, Service des Statistiques Economiques.

(1) Calculé par rapport au mois précédent.

(2) Calculé en termes de variation de l'indice général moyen du mois en cours par rapport au mois précédent.

(3) Calculé par rapport à la dernière semaine du mois de décembre de l'année précédente.

(4) Calculé par rapport à la semaine correspondante de l'année précédente.

(5) Projection à fin décembre 2016 du cumul annuel d'inflation observé au 31 janvier ; cette semaine étant la 4ème de l'année.

Tableau I.15 : Indice hebdomadaire des prix de détail à Bukavu établi par la Banque Centrale du Congo  
(base 100 = décembre 2012)

N° Fx.	LIBELLES	oct.-15	nov.-15	déc.-15	janv.-16	Variation en %
		Du 01 au 31	Du 01 au 30	Du 01 au 31	Du 01 au 31	
<b>I.</b>	<b>PRODUITS ALIMENTAIRES ET BOISSONS NON ALCOOLISEES</b>	<b>103,58</b>	<b>103,70</b>	<b>103,84</b>	<b>103,96</b>	<b>0,12</b>
	PRODUITS ALIMENTAIRES	103,68	103,80	103,95	104,07	0,12
	PAINS ET CEREALES	103,92	104,05	104,20	104,33	0,12
	VIANDES	103,70	103,82	104,00	104,11	0,11
	POISSONS	104,40	104,56	104,76	104,87	0,10
	LAIT, FROMAGE ET ŒUF	100,98	101,03	101,16	101,26	0,10
	HUILES ET GRAISSES	101,64	101,67	101,75	101,82	0,07
	FRUITS	103,26	103,35	103,28	103,33	0,06
	LEGUMES AUTRES QUE POMMES DE TERRE ET AUTRES TUBERCULES	103,85	103,96	104,11	104,26	0,14
	POMME DE TERRE, MANIOC, AUTRES TUBERCULES ET BANANES	103,30	103,39	103,56	103,69	0,13
	SUCRE	101,32	101,37	101,49	101,59	0,10
	CONFITURE, MIEL, PATE CHOCOLATEE ET CONFISERIE	100,31	100,34	100,42	100,48	0,06
	SEL, EPICES, SAUCES ET PRODUITS ALIMENTAIRES N.C.A.	102,00	102,04	102,13	102,21	0,07
	BOISSONS NON ALCOOLISEES	101,09	101,13	101,22	101,30	0,08
	CAFE, THE, CACAO ET AUTRES VEGETAUX POUR TISANES	101,15	101,19	101,27	101,33	0,06
	AUTRES BOISSONS NON ALCOLLISEES	101,07	101,11	101,21	101,29	0,08
<b>II.</b>	<b>BOISSONS ALCOOLISEES, TABACS ET STUPEFIANTS</b>	<b>101,11</b>	<b>101,14</b>	<b>101,19</b>	<b>101,24</b>	<b>0,05</b>
	BOISSONS ALCOOLISEES	101,37	101,40	101,46	101,52	0,05
	TABACS	100,09	100,09	100,09	100,12	0,03
<b>III.</b>	<b>ARTICLES D'HABILLEMENT ET CHAUSSURES</b>	<b>103,85</b>	<b>103,95</b>	<b>104,16</b>	<b>104,24</b>	<b>0,08</b>
	ARTICLES D'HABILLEMENT	104,26	104,36	104,58	104,68	0,10
	CHAUSSURES	102,34	102,44	102,61	102,64	0,03
<b>IV.</b>	<b>LOGEMENT, EAU, GAZ, ELECTRICITE ET AUTRES COMBUSTIBLES</b>	<b>102,36</b>	<b>102,41</b>	<b>102,52</b>	<b>102,61</b>	<b>0,09</b>
	LOYERS EFFECTIFS	100,03	100,03	100,03	100,03	0,00
	ENTRETIEN ET REPARATIONS COURANTES DU LOGEMENT	101,87	101,92	102,05	102,15	0,10
	AUTRES SERVICES RELATIFS AU LOGEMENT	108,22	108,22	108,22	108,26	0,04
	ELECTRICITE, GAZ ET AUTRES COMBUSTIBLES	102,46	102,57	102,68	102,78	0,09
<b>V.</b>	<b>MEUBLES, ARTICLES DE MENAGE ET ENTRETIEN COURANT DU FOYER</b>	<b>100,97</b>	<b>101,00</b>	<b>101,08</b>	<b>101,15</b>	<b>0,06</b>
	MEUBLES, ARTICLES D'AMEUBLEMENT ET DE DECORATION, TAPIS ET AUTRES REVETEMENTS	101,00	101,03	101,12	101,19	0,07
	ARTICLES DE MENAGE EN TEXTILES	100,70	100,70	100,70	100,70	0,00
	APPAREILS DE CHAUFFAGE ET DE CUISINE, REFRIGERATEURS, MACHINES A LAVER ET AUTRES	100,89	100,91	100,97	101,02	0,05
	VERRERIE, VAISSELLE ET USTENSILE DE CUISINE	100,72	100,73	100,75	100,77	0,02
	OUTILLAGE POUR LA MAISON ET LE JARDIN	100,00	100,00	100,00	100,00	0,00
	BIENS ET SERVICES POUR L'ENTRETIEN COURANT DE L'HABITATION	101,42	101,48	101,63	101,75	0,12
<b>VI.</b>	<b>SANTE</b>	<b>101,28</b>	<b>101,30</b>	<b>101,36</b>	<b>101,41</b>	<b>0,05</b>
	MEDICAMENTS ET AUTRES PRODUITS PHARMACEUTIQUES, APPAREILS ET MATERIELS THERAPEUTIQUES	102,08	102,12	102,24	102,33	0,09
	SERVICES MEDICAUX ET PARAMEDICAUX EXTRA-HOSPITALIERS	100,19	100,19	100,19	100,19	0,00
	SERVICES DES HOPITAUX	101,40	101,40	101,40	101,40	0,00
<b>VII.</b>	<b>TRANSPORTS</b>	<b>101,01</b>	<b>101,05</b>	<b>101,09</b>	<b>101,12</b>	<b>0,03</b>
	ACHATS DE VEHICULE	101,46	101,47	101,51	101,54	0,03
	UTILISATION DES VEHICULE PERSONNELS	100,16	100,21	100,21	100,21	0,00
	SERVICES DE TRANSPORT	101,94	101,98	102,07	102,15	0,07
<b>VIII.</b>	<b>COMMUNICATIONS</b>	<b>100,00</b>	<b>100,00</b>	<b>100,00</b>	<b>100,00</b>	<b>0,00</b>
	SERVICES POSTAUX	100,00	100,00	100,00	100,00	0,00
	TELEPHONE ET TELEGRAPHE	100,00	100,00	100,00	100,00	0,00
<b>IX.</b>	<b>LOISIR ET CULTURE</b>	<b>100,34</b>	<b>100,35</b>	<b>100,36</b>	<b>100,37</b>	<b>0,01</b>
	APPAREILS ET ACCESSOIRES Y COMPRISES REPARATIONS	100,10	100,10	100,10	100,10	0,00
	SERVICES RECREATIFS ET CULTURELS	101,27	101,30	101,38	101,44	0,06
	PRESSE, LIBRAIRIE ET PAPETERIE	100,11	100,11	100,11	100,11	0,00
<b>X.</b>	<b>ENSEIGNEMENT</b>	<b>100,51</b>	<b>100,51</b>	<b>100,53</b>	<b>100,55</b>	<b>0,01</b>
	SERVICE D'ENSEIGNEMENT	100,32	100,32	100,32	100,32	0,00
	FOURNITURES SCOLAIRES	100,78	100,79	100,84	100,87	0,04
<b>XI.</b>	<b>RESTAURANTS ET HOTELS</b>	<b>102,23</b>	<b>102,34</b>	<b>102,46</b>	<b>102,52</b>	<b>0,06</b>
	RESTAURANTS ET DEBITS DE BOISSONS	102,22	102,33	102,45	102,51	0,06
	SERVICES D'HEBERGEMENT	102,29	102,38	102,49	102,53	0,05
<b>XII.</b>	<b>BIENS ET SERVICES DIVERS</b>	<b>101,99</b>	<b>102,09</b>	<b>102,22</b>	<b>102,34</b>	<b>0,11</b>
	SOINS PERSONNELS	102,36	102,49	102,65	102,79	0,13
	EFFETS PERSONNELS N.D.A	101,23	101,23	101,27	101,33	0,06
	AUTRES SERVICES N.D.A	100,05	100,05	100,08	100,11	0,04
	<b>INDICE GENERAL</b>	<b>102,72</b>	<b>102,80</b>	<b>102,92</b>	<b>103,01</b>	<b>0,09</b>
	TAUX MENSUEL FIN PERIODE (1)	0,06	0,08	0,12	0,09	
	TAUX MOYEN MENSUEL (2)	0,09	0,06	0,10	0,10	
	TAUX CUMULE DE L'ANNEE (3)	1,08	1,16	1,28	0,09	
	TAUX EN GLISSEMENT ANNUEL (4)	1,24	1,25	1,28	1,26	
	TAUX ANNUALISE (5)	1,30	1,29	1,28	1,17	

Source : Direction de la Recherche et des Statistiques, Service des Statistiques Economiques.

(1) Calculé par rapport au mois précédent.

(2) Calculé en termes de variation de l'indice général moyen du mois en cours par rapport au mois précédent.

(3) Calculé par rapport à la dernière semaine du mois de décembre de l'année précédente.

(4) Calculé par rapport à la semaine correspondante de l'année précédente.

(5) Projection à fin décembre 2016 du cumul annuel d'inflation observé au 31 janvier ; cette semaine étant la 4ème de l'année.

Tableau I.16 : Indice hebdomadaire des prix de détail dans la ville de Bandundu établi par la Banque Centrale du Congo  
(base 100 = décembre 2012)

N° Fx.	LIBELLES	oct.-15	nov.-15	déc.-15	janv.-16	Variation en %
		Du 01 au 31	Du 01 au 30	Du 01 au 31	Du 01 au 31	
<b>I.</b>	<b>PRODUITS ALIMENTAIRES ET BOISSONS NON ALCOOLISEES</b>	<b>104,20</b>	<b>104,36</b>	<b>104,56</b>	<b>104,69</b>	<b>0,13</b>
	PRODUITS ALIMENTAIRES	104,33	104,49	104,70	104,84	0,13
	PAINS ET CEREALES	104,84	105,00	105,20	105,34	0,13
	VIANDES	103,83	103,97	104,18	104,33	0,14
	POISSONS	104,06	104,25	104,49	104,64	0,14
	LAIT, FROMAGE ET ŒUF	100,74	100,78	100,82	100,89	0,07
	HUILES ET GRAISSES	101,91	101,95	102,01	102,08	0,07
	FRUITS	103,82	103,97	104,16	104,31	0,15
	LEGUMES AUTRES QUE POMMES DE TERRE ET AUTRES TUBERCULES	105,51	105,74	106,01	106,15	0,14
	POMME DE TERRE, MANIOC, AUTRES TUBERCULES ET BANANES	104,43	104,58	104,81	104,99	0,17
	SUCRE	100,70	100,76	100,83	100,89	0,06
	CONFITURE, MIEL, PATE CHOCOLATEE ET CONFISERIE	100,71	100,74	100,77	100,79	0,02
	SEL, EPICES, SAUCES ET PRODUITS ALIMENTAIRES N.C.A.	102,56	102,66	102,79	102,89	0,10
	BOISSONS NON ALCOOLISEES	100,65	100,68	100,72	100,77	0,05
	CAFE, THE, CACAO ET AUTRES VEGETAUX POUR TISANES	101,86	101,96	102,09	102,19	0,10
	AUTRES BOISSONS NON ALCOLLISEES	100,15	100,15	100,15	100,18	0,03
<b>II.</b>	<b>BOISSONS ALCOOLISEES, TABACS ET STUPEFIANTS</b>	<b>101,54</b>	<b>101,56</b>	<b>101,59</b>	<b>101,62</b>	<b>0,02</b>
	BOISSONS ALCOOLISEES	101,50	101,52	101,55	101,57	0,02
	TABACS	101,66	101,71	101,76	101,80	0,04
<b>III.</b>	<b>ARTICLES D'HABILLEMENT ET CHAUSSURES</b>	<b>102,65</b>	<b>102,69</b>	<b>102,90</b>	<b>103,02</b>	<b>0,12</b>
	ARTICLES D'HABILLEMENT	102,81	102,88	103,09	103,21	0,12
	CHAUSSURES	102,13	102,09	102,27	102,38	0,11
<b>IV.</b>	<b>LOGEMENT, EAU, GAZ, ELECTRICITE ET AUTRES COMBUSTIBLES</b>	<b>103,56</b>	<b>103,68</b>	<b>103,84</b>	<b>103,97</b>	<b>0,13</b>
	LOYERS EFFECTIFS	101,09	101,13	101,18	101,21	0,03
	ENTRETIEN ET REPARATIONS COURANTES DU LOGEMENT	102,72	102,86	103,05	103,21	0,16
	AUTRES SERVICES RELATIFS AU LOGEMENT	107,62	107,64	107,66	107,68	0,02
	ELECTRICITE, GAZ ET AUTRES COMBUSTIBLES	105,17	105,29	105,43	105,55	0,11
<b>V.</b>	<b>MEUBLES, ARTICLES DE MENAGE ET ENTRETIEN COURANT DU FOYER</b>	<b>100,21</b>	<b>100,21</b>	<b>100,21</b>	<b>100,23</b>	<b>0,02</b>
	MEUBLES, ARTICLES D'AMEUBLEMENT ET DE DECORATION, TAPIS ET AUTRES REVETEMENTS	100,20	100,20	100,20	100,22	0,02
	ARTICLES DE MENAGE EN TEXTILES	100,17	100,17	100,17	100,17	0,00
	APPAREILS DE CHAUFFAGE ET DE CUISINE, REFRIGERATEURS, MACHINES A LAVER ET AUTRES	100,10	100,10	100,10	100,13	0,03
	VERRERIE, VAISSELLE ET USTENSILE DE CUISINE	100,17	100,17	100,17	100,19	0,02
	OUTILLAGE POUR LA MAISON ET LE JARDIN	100,00	100,00	100,00	100,00	0,00
	BIENS ET SERVICES POUR L'ENTRETIEN COURANT DE L'HABITATION	100,34	100,34	100,34	100,37	0,03
<b>VI.</b>	<b>SANTE</b>	<b>101,09</b>	<b>101,11</b>	<b>101,14</b>	<b>101,16</b>	<b>0,02</b>
	MEDICAMENTS ET AUTRES PRODUITS PHARMACEUTIQUES, APPAREILS ET MATERIELS THERAPEUTIQUES	100,80	100,80	100,81	100,82	0,01
	SERVICES MEDICAUX ET PARAMEDICAUX EXTRA-HOSPITALIERS	101,37	101,40	101,43	101,46	0,03
	SERVICES DES HOPITAUX	102,12	102,23	102,36	102,47	0,11
<b>VII.</b>	<b>TRANSPORTS</b>	<b>102,35</b>	<b>102,38</b>	<b>102,41</b>	<b>102,44</b>	<b>0,03</b>
	ACHATS DE VEHICULE	100,26	100,26	100,26	100,26	0,00
	UTILISATION DES VEHICULES PERSONNELS	102,39	102,39	102,40	102,40	0,00
	SERVICES DE TRANSPORT	103,30	103,39	103,51	103,60	0,09
<b>VIII.</b>	<b>COMMUNICATIONS</b>	<b>100,00</b>	<b>100,00</b>	<b>100,00</b>	<b>100,00</b>	<b>0,00</b>
	SERVICES POSTAUX	100,00	100,00	100,00	100,00	0,00
	TELEPHONE ET TELEGRAPHE	100,00	100,00	100,00	100,00	0,00
<b>IX.</b>	<b>LOISIR ET CULTURE</b>	<b>100,51</b>	<b>100,51</b>	<b>100,53</b>	<b>100,53</b>	<b>0,00</b>
	APPAREILS ET ACCESSOIRES Y COMPRISES REPARATIONS	99,98	99,98	99,98	99,98	0,00
	SERVICES RECREATIFS ET CULTURELS	100,58	100,60	100,67	100,68	0,01
	PRESSE, LIBRAIRIE ET PAPETERIE	100,78	100,78	100,78	100,78	0,00
<b>X.</b>	<b>ENSEIGNEMENT</b>	<b>100,92</b>	<b>100,92</b>	<b>100,92</b>	<b>100,92</b>	<b>-0,00</b>
	SERVICE D'ENSEIGNEMENT	100,78	100,78	100,78	100,78	0,00
	FOURNITURES SCOLAIRES	101,13	101,13	101,13	101,13	-0,00
<b>XI.</b>	<b>RESTAURANTS ET HOTELS</b>	<b>101,29</b>	<b>101,34</b>	<b>101,41</b>	<b>101,48</b>	<b>0,07</b>
	RESTAURANTS ET DEBITS DE BOISSONS	101,30	101,35	101,42	101,49	0,07
	SERVICES D'HEBERGEMENT	101,25	101,30	101,36	101,40	0,05
<b>XII.</b>	<b>BIENS ET SERVICES DIVERS</b>	<b>101,78</b>	<b>101,85</b>	<b>101,94</b>	<b>102,02</b>	<b>0,07</b>
	SOINS PERSONNELS	102,42	102,53	102,67	102,77	0,11
	EFFETS PERSONNELS N.D.A	100,37	100,37	100,37	100,37	0,00
	AUTRES SERVICES N.D.A	100,35	100,35	100,35	100,35	0,00
	<b>INDICE GENERAL</b>	<b>103,14</b>	<b>103,25</b>	<b>103,39</b>	<b>103,49</b>	<b>0,10</b>
	<b>TAUX MENSUEL FIN PERIODE (1)</b>	<b>0,12</b>	<b>0,10</b>	<b>0,14</b>	<b>0,10</b>	
	<b>TAUX MOYEN MENSUEL (2)</b>	<b>0,11</b>	<b>0,11</b>	<b>0,12</b>	<b>0,12</b>	
	<b>TAUX CUMULE DE L'ANNEE (3)</b>	<b>1,13</b>	<b>1,23</b>	<b>1,37</b>	<b>0,10</b>	
	<b>TAUX EN GLISSEMENT ANNUEL (4)</b>	<b>1,30</b>	<b>1,31</b>	<b>1,37</b>	<b>1,37</b>	
	<b>TAUX ANNUALISE (5)</b>	<b>1,36</b>	<b>1,36</b>	<b>1,37</b>	<b>1,27</b>	

Source : Direction de la Recherche et des Statistiques, Service des Statistiques Economiques.

(1) Calculé par rapport au mois précédent.

(2) Calculé en termes de variation de l'indice général moyen du mois en cours par rapport au mois précédent.

(3) Calculé par rapport à la dernière semaine du mois de décembre de l'année précédente.

(4) Calculé par rapport à la semaine correspondante de l'année précédente.

(5) Projection à fin décembre 2016 du cumul annuel d'inflation observé au 31 janvier ; cette semaine étant la 4ème de l'année.

Tableau I.17 : Indice hebdomadaire des prix de détail à Kisangani établi par la Banque Centrale du Congo  
(base 100 = décembre 2012)

N° Fx.	LIBELLES	oct.-15	nov.-15	déc.-15	janv.-16	Variation en %
		Du 01 au 31	Du 01 au 30	Du 01 au 31	Du 01 au 31	
<b>I.</b>	<b>PRODUITS ALIMENTAIRES ET BOISSONS NON ALCOOLISEES</b>	<b>104,95</b>	<b>105,14</b>	<b>105,38</b>	<b>105,53</b>	<b>0,14</b>
	PRODUITS ALIMENTAIRES	105,03	105,22	105,47	105,62	0,14
	PAINS ET CEREALES	105,22	105,31	105,61	105,77	0,15
	VIANDES	104,44	104,58	104,76	104,93	0,16
	POISSONS	104,71	104,88	105,09	105,26	0,16
	LAIT, FROMAGE ET ŒUF	102,28	102,39	102,52	102,63	0,11
	HUILES ET GRAISSES	102,16	102,23	102,31	102,39	0,07
	FRUITS	104,27	104,47	104,69	104,87	0,17
	LEGUMES AUTRES QUE POMMES DE TERRE ET AUTRES TUBERCULES	106,23	106,54	106,85	107,00	0,14
	POMME DE TERRE, MANIOC, AUTRES TUBERCULES ET BANANES	104,22	104,37	104,56	104,72	0,15
	SUCRE	102,55	102,62	102,71	102,79	0,07
	CONFITURE, MIEL, PATE CHOCOLATEE ET CONFISERIE	102,40	102,49	102,61	102,71	0,09
	SEL, EPICES, SAUCES ET PRODUITS ALIMENTAIRES N.C.A.	103,62	103,75	103,92	104,05	0,13
	BOISSONS NON ALCOOLISEES	100,65	100,67	100,69	100,74	0,05
	CAFE, THE, CACAO ET AUTRES VEGETAUX POUR TISANES	102,45	102,56	102,68	102,78	0,10
	AUTRES BOISSONS NON ALCOOLISEES	100,23	100,23	100,23	100,27	0,04
<b>II.</b>	<b>BOISSONS ALCOOLISEES, TABACS ET STUPEFIANTS</b>	<b>101,97</b>	<b>102,03</b>	<b>102,10</b>	<b>102,16</b>	<b>0,06</b>
	BOISSONS ALCOOLISEES	102,08	102,15	102,23	102,30	0,06
	TABACS	101,43	101,45	101,48	101,51	0,03
<b>III.</b>	<b>ARTICLES D'HABILLEMENT ET CHAUSSURES</b>	<b>104,19</b>	<b>104,31</b>	<b>104,47</b>	<b>104,54</b>	<b>0,07</b>
	ARTICLES D'HABILLEMENT	104,43	104,55	104,71	104,78	0,07
	CHAUSSURES	103,10	103,21	103,34	103,42	0,08
<b>IV.</b>	<b>LOGEMENT, EAU, GAZ, ELECTRICITE ET AUTRES COMBUSTIBLES</b>	<b>104,04</b>	<b>104,17</b>	<b>104,32</b>	<b>104,44</b>	<b>0,12</b>
	LOYERS EFFECTIFS	102,06	102,20	102,37	102,51	0,14
	ENTRETIEN ET REPARATIONS COURANTES DU LOGEMENT	103,21	103,35	103,54	103,70	0,15
	AUTRES SERVICES RELATIFS AU LOGEMENT	110,76	110,87	110,87	110,87	0,00
	ELECTRICITE, GAZ ET AUTRES COMBUSTIBLES	103,18	103,28	103,41	103,52	0,10
<b>V.</b>	<b>MEUBLES, ARTICLES DE MENAGE ET ENTRETIEN COURANT DU FOYER</b>	<b>101,25</b>	<b>101,30</b>	<b>101,35</b>	<b>101,40</b>	<b>0,04</b>
	MEUBLES, ARTICLES D'AMEUBLEMENT ET DE DECORATION, TAPIS ET AUTRES REVETEMENTS	101,14	101,14	101,15	101,15	0,00
	ARTICLES DE MENAGE EN TEXTILES	100,02	100,02	100,02	100,02	0,00
	APPAREILS DE CHAUFFAGE ET DE CUISINE, REFRIGERATEURS, MACHINES A LAVER ET AUTRES	100,34	100,34	100,34	100,34	0,00
	VERRERIE, VAISSELLE ET USTENSILE DE CUISINE	100,70	100,70	100,70	100,70	0,00
	OUTILLAGE POUR LA MAISON ET LE JARDIN	102,02	102,07	102,13	102,19	0,05
	BIENS ET SERVICES POUR L'ENTRETIEN COURANT DE L'HABITATION	102,25	102,37	102,54	102,67	0,13
<b>VI.</b>	<b>SANTE</b>	<b>102,26</b>	<b>102,29</b>	<b>102,33</b>	<b>102,38</b>	<b>0,04</b>
	MEDICAMENTS ET AUTRES PRODUITS PHARMACEUTIQUES, APPAREILS ET MATERIELS THERAPEUTIQUES	102,81	102,87	102,95	103,01	0,06
	SERVICES MEDICAUX ET PARAMEDICAUX EXTRA-HOSPITALIERS	101,66	101,66	101,66	101,69	0,03
	SERVICES DES HOPITAUX	101,65	101,65	101,65	101,65	0,00
<b>VII.</b>	<b>TRANSPORTS</b>	<b>103,29</b>	<b>103,42</b>	<b>103,59</b>	<b>103,65</b>	<b>0,06</b>
	ACHATS DE VEHICULE	103,24	103,35	103,51	103,54	0,03
	UTILISATION DES VEHICULE PERSONNELS	101,98	102,04	102,12	102,19	0,06
	SERVICES DE TRANSPORT	104,75	104,96	105,24	105,33	0,09
<b>VIII.</b>	<b>COMMUNICATIONS</b>	<b>101,09</b>	<b>101,09</b>	<b>101,10</b>	<b>101,11</b>	<b>0,01</b>
	SERVICES POSTAUX	106,62	106,67	106,74	106,79	0,05
	TELEPHONE ET TELEGRAPHE	100,10	100,10	100,10	100,10	0,00
<b>IX.</b>	<b>LOISIR ET CULTURE</b>	<b>100,62</b>	<b>100,65</b>	<b>100,75</b>	<b>100,83</b>	<b>0,08</b>
	APPAREILS ET ACCESSOIRES Y COMPRISES REPARATIONS	101,41	101,47	101,54	101,60	0,06
	SERVICES RECREATIFS ET CULTURELS	101,17	101,27	101,41	101,52	0,11
	PRESSE, LIBRAIRIE ET PAPETERIE	100,17	100,17	100,28	100,37	0,09
<b>X.</b>	<b>ENSEIGNEMENT</b>	<b>100,71</b>	<b>100,74</b>	<b>100,82</b>	<b>100,89</b>	<b>0,06</b>
	SERVICE D'ENSEIGNEMENT	100,20	100,20	100,26	100,31	0,05
	FOURNITURES SCOLAIRES	101,79	101,88	102,00	102,10	0,09
<b>XI.</b>	<b>RESTAURANTS ET HOTELS</b>	<b>102,77</b>	<b>102,90</b>	<b>103,06</b>	<b>103,20</b>	<b>0,13</b>
	RESTAURANTS ET DEBITS DE BOISSONS	102,81	102,94	103,10	103,24	0,13
	SERVICES D'HEBERGEMENT	101,74	101,85	101,98	102,09	0,11
<b>XII.</b>	<b>BIENS ET SERVICES DIVERS</b>	<b>103,43</b>	<b>103,53</b>	<b>103,64</b>	<b>103,73</b>	<b>0,09</b>
	SOINS PERSONNELS	103,77	103,87	103,99	104,09	0,10
	EFFETS PERSONNELS N.D.A	102,96	103,11	103,31	103,45	0,14
	AUTRES SERVICES N.D.A	101,11	101,11	101,11	101,11	0,00
	<b>INDICE GENERAL</b>	<b>104,00</b>	<b>104,15</b>	<b>104,33</b>	<b>104,45</b>	<b>0,11</b>
	<b>TAUX MENSUEL FIN PERIODE (1)</b>	<b>0,18</b>	<b>0,14</b>	<b>0,18</b>	<b>0,11</b>	
	<b>TAUX MOYEN MENSUEL (2)</b>	<b>0,16</b>	<b>0,16</b>	<b>0,16</b>	<b>0,14</b>	
	<b>TAUX CUMULE DE L'ANNEE (3)</b>	<b>1,44</b>	<b>1,58</b>	<b>1,77</b>	<b>0,11</b>	
	<b>TAUX EN GLISSEMENT ANNUEL (4)</b>	<b>1,62</b>	<b>1,67</b>	<b>1,77</b>	<b>1,76</b>	
	<b>TAUX ANNUALISE (5)</b>	<b>1,74</b>	<b>1,75</b>	<b>1,77</b>	<b>1,48</b>	

Source : Direction de la Recherche et des Statistiques, Service des Statistiques Economiques.

(1) Calculé par rapport au mois précédent.

(2) Calculé en termes de variation de l'indice général moyen du mois en cours par rapport au mois précédent.

(3) Calculé par rapport à la dernière semaine du mois de décembre de l'année précédente.

(4) Calculé par rapport à la semaine correspondante de l'année précédente.

(5) Projection à fin décembre 2016 du cumul annuel d'inflation observé au 31 janvier ; cette semaine étant la 4ème de l'année.



Tableau I.18 : Indice hebdomadaire des prix de détail à couverture nationale\* établi par la Banque Centrale du Congo  
(base 100 = décembre 2012)

N° Fx.	LIBELLES	oct.-15	nov.-15	déc.-15	janv.-16	Variation en %
		Du 01 au 31	Du 01 au 30	Du 01 au 31	Du 01 au 31	
<b>I.</b>	<b>PRODUITS ALIMENTAIRES ET BOISSONS NON ALCOOLISEES</b>	<b>104,60</b>	<b>104,76</b>	<b>104,97</b>	<b>105,11</b>	<b>0,13</b>
	PRODUITS ALIMENTAIRES	104,71	104,86	105,08	105,22	0,14
	PAINS ET CEREALES	105,32	105,45	105,69	105,82	0,13
	VIANDES	103,99	104,12	104,34	104,49	0,14
	POISSONS	104,54	104,72	104,95	105,10	0,14
	LAIT, FROMAGE ET ŒUF	101,60	101,66	101,76	101,85	0,08
	HUILES ET GRAISSES	102,35	102,43	102,53	102,62	0,09
	FRUITS	104,02	104,18	104,36	104,49	0,13
	LEGUMES AUTRES QUE POMMES DE TERRE ET AUTRES TUBERCULES	105,44	105,65	105,90	106,07	0,16
	POMME DE TERRE, MANIOC, AUTRES TUBERCULES ET BANANES	104,19	104,34	104,56	104,71	0,14
	SUCRE	101,90	101,97	102,05	102,13	0,07
	CONFITURE, MIEL, PATE CHOCOLATEE ET CONFISERIE	101,54	101,60	101,71	101,79	0,08
	SEL, EPICES, SAUCES ET PRODUITS ALIMENTAIRES N.C.A.	102,97	103,08	103,22	103,32	0,10
	BOISSONS NON ALCOOLISEES	101,20	101,25	101,31	101,37	0,06
	CAFE, THE, CACAO ET AUTRES VEGETAUX POUR TISANES	101,74	101,81	101,91	101,98	0,08
	AUTRES BOISSONS NON ALCOLLISEES	101,05	101,09	101,14	101,20	0,06
<b>II.</b>	<b>BOISSONS ALCOOLISEES, TABACS ET STUPEFIANTS</b>	<b>102,38</b>	<b>102,45</b>	<b>102,53</b>	<b>102,59</b>	<b>0,05</b>
	BOISSONS ALCOOLISEES	102,71	102,78	102,88	102,93	0,05
	TABACS	101,19	101,23	101,30	101,35	0,06
<b>III.</b>	<b>ARTICLES D'HABILLEMENT ET CHAUSSURES</b>	<b>103,43</b>	<b>103,53</b>	<b>103,76</b>	<b>103,86</b>	<b>0,09</b>
	ARTICLES D'HABILLEMENT	103,57	103,68	103,92	104,01	0,09
	CHAUSSURES	102,90	102,96	103,16	103,28	0,11
<b>IV.</b>	<b>LOGEMENT, EAU, GAZ, ELECTRICITE ET AUTRES COMBUSTIBLES</b>	<b>103,91</b>	<b>104,02</b>	<b>104,15</b>	<b>104,24</b>	<b>0,09</b>
	LOYERS EFFECTIFS	100,75	100,78	100,83	100,87	0,04
	ENTRETIEN ET REPARATIONS COURANTES DU LOGEMENT	103,25	103,35	103,49	103,60	0,11
	AUTRES SERVICES RELATIFS AU LOGEMENT	109,82	109,86	109,90	109,94	0,03
	ELECTRICITE, GAZ ET AUTRES COMBUSTIBLES	104,46	104,64	104,81	104,91	0,10
<b>V.</b>	<b>MEUBLES, ARTICLES DE MENAGE ET ENTRETIEN COURANT DU FOYER</b>	<b>101,38</b>	<b>101,41</b>	<b>101,45</b>	<b>101,49</b>	<b>0,04</b>
	MEUBLES, ARTICLES D'AMEUBLEMENT ET DE DECORATION, TAPIS ET AUTRES REVETEMENTS	100,98	100,99	101,00	101,02	0,02
	ARTICLES DE MENAGE EN TEXTILES	100,90	100,92	100,93	100,95	0,01
	APPAREILS DE CHAUFFAGE ET DE CUISINE, REFRIGERATEURS, MACHINES A LAVER ET AUTRES	101,99	102,02	102,05	102,08	0,03
	VERRERIE, VAISSELLE ET USTENSILE DE CUISINE	100,78	100,79	100,81	100,83	0,02
	OUTILLAGE POUR LA MAISON ET LE JARDIN	100,83	100,85	100,88	100,90	0,02
	BIENS ET SERVICES POUR L'ENTRETIEN COURANT DE L'HABITATION	101,83	101,89	101,96	102,03	0,07
<b>VI.</b>	<b>SANTE</b>	<b>102,22</b>	<b>102,27</b>	<b>102,34</b>	<b>102,39</b>	<b>0,05</b>
	MEDICAMENTS ET AUTRES PRODUITS PHARMACEUTIQUES, APPAREILS ET MATERIELS THERAPEUTIQUES	102,40	102,46	102,54	102,60	0,06
	SERVICES MEDICAUX ET PARAMEDICAUX EXTRA-HOSPITALIERS	101,98	102,02	102,07	102,12	0,05
	SERVICES DES HOPITAUX	102,40	102,45	102,51	102,55	0,05
<b>VII.</b>	<b>TRANSPORTS</b>	<b>102,88</b>	<b>102,94</b>	<b>103,02</b>	<b>103,07</b>	<b>0,05</b>
	ACHATS DE VEHICULE	101,89	101,94	101,99	102,03	0,03
	UTILISATION DES VEHICULES PERSONNELS	101,98	102,01	102,06	102,09	0,03
	SERVICES DE TRANSPORT	104,51	104,62	104,76	104,85	0,08
<b>VIII.</b>	<b>COMMUNICATIONS</b>	<b>100,64</b>	<b>100,65</b>	<b>100,67</b>	<b>100,69</b>	<b>0,01</b>
	SERVICES POSTAUX	101,41	101,42	101,43	101,44	0,01
	TELEPHONE ET TELEGRAPHE	100,52	100,53	100,55	100,56	0,02
<b>IX.</b>	<b>LOISIR ET CULTURE</b>	<b>101,05</b>	<b>101,08</b>	<b>101,14</b>	<b>101,18</b>	<b>0,04</b>
	APPAREILS ET ACCESSOIRES Y COMPRISES REPARATIONS	100,96	100,99	101,02	101,05	0,03
	SERVICES RECREATIFS ET CULTURELS	101,74	101,81	101,93	102,00	0,08
	PRESSE, LIBRAIRIE ET PAPETERIE	100,91	100,93	100,98	101,02	0,04
<b>X.</b>	<b>ENSEIGNEMENT</b>	<b>100,72</b>	<b>100,74</b>	<b>100,76</b>	<b>100,78</b>	<b>0,01</b>
	SERVICE D'ENSEIGNEMENT	100,72	100,74	100,76	100,78	0,01
	FOURNITURES SCOLAIRES	100,12	100,12	100,13	100,13	0,00
<b>XI.</b>	<b>RESTAURANTS ET HOTELS</b>	<b>100,12</b>	<b>100,12</b>	<b>100,13</b>	<b>100,13</b>	<b>0,00</b>
	RESTAURANTS ET DEBITS DE BOISSONS	101,08	101,10	101,15	101,20	0,04
	SERVICES D'HEBERGEMENT	101,08	101,10	101,15	101,20	0,04
<b>XII.</b>	<b>BIENS ET SERVICES DIVERS</b>	<b>101,15</b>	<b>101,17</b>	<b>101,21</b>	<b>101,24</b>	<b>0,03</b>
	SOINS PERSONNELS	103,08	103,16	103,26	103,34	0,08
	EFFETS PERSONNELS N.D.A	102,00	102,08	102,19	102,27	0,08
	AUTRES SERVICES N.D.A	101,71	101,76	101,83	101,89	0,05
	<b>INDICE GENERAL</b>	<b>103,72</b>	<b>103,83</b>	<b>103,99</b>	<b>104,10</b>	<b>0,10</b>
	<b>TAUX MENSUEL FIN PERIODE (1)</b>	<b>0,14</b>	<b>0,11</b>	<b>0,16</b>	<b>0,10</b>	
	<b>TAUX MOYEN MENSUEL (2)</b>	<b>0,16</b>	<b>0,13</b>	<b>0,13</b>	<b>0,13</b>	
	<b>TAUX CUMULE DE L'ANNEE (3)</b>	<b>1,33</b>	<b>1,44</b>	<b>1,60</b>	<b>0,10</b>	
	<b>TAUX EN GLISSEMENT ANNUEL (4)</b>	<b>1,50</b>	<b>1,53</b>	<b>1,60</b>	<b>1,57</b>	
	<b>TAUX ANNUALISE (5)</b>	<b>1,60</b>	<b>1,59</b>	<b>1,60</b>	<b>1,34</b>	

Source : Direction de la Recherche et des Statistiques, Service des Statistiques Economiques.

\* Cet indice prend en compte, outre les données des prix prélevées à Kinshasa, celles en provenance des provinces du BANDUNDU, KATANGA, NORD-KIVU, SUD-KIVU, BANDUNDU et ORIENTALE.

(1) Calculé par rapport au mois précédent.

(2) Calculé en termes de variation de l'indice général moyen du mois en cours par rapport au mois précédent.

(3) Calculé par rapport à la dernière semaine du mois de décembre de l'année précédente.

(4) Calculé par rapport à la semaine correspondante de l'année précédente.

(5) Projection à fin décembre 2016 du cumul annuel d'inflation observé au 31 janvier ; cette semaine étant la 4ème de l'année.

Tableau I.19 : Variations mensuelles de l'indice des prix moyens de détail à Kinshasa calculées par la B.C.C. ( par groupe d'articles ) (\*)

(Base 100 = déc 2012)

Périodes	Produits alimentaires et boissons non alcoolisées	Boissons alcoolisées, tabacs et stupéfiants	Articles d'habillement et chaussures	Logement, Eau, Gaz, Electricité et Autres Combustibles.	Meubles, Articles de ménage et entretien courant du foyer	Santé	Transports	Communica-tions	Loisir et Culture	Ensel-gnement	Restaurants et Hôtels	Autres Biens et Services	Indice Général
<b>2011</b>													
décembre	0,22	0,17	0,29	0,15	8,52	0,12	0,12	-12,02	0,02	0,00	0,03	0,05	0,19
<b>2012</b>													
décembre	0,11	0,07	0,11	0,07	0,05	0,07	0,06	0,00	0,06	0,07	0,09	0,09	0,11
<b>2013</b>													
janvier	0,15	0,10	0,07	0,13	0,06	0,08	0,11	0,08	0,05	0,03	0,13	0,07	0,13
février	0,15	0,36	0,10	0,13	0,07	0,08	0,09	0,05	0,09	0,08	0,15	0,09	0,13
mars	0,12	0,08	0,09	0,11	0,05	0,07	0,07	0,03	0,06	0,06	0,13	0,09	0,10
avril	0,15	0,08	0,07	0,17	0,07	0,08	0,11	0,06	0,07	0,09	0,11	0,10	0,13
mai	0,26	0,08	0,12	0,14	0,05	0,39	0,07	0,03	0,06	0,08	0,11	0,08	0,20
juin	0,15	0,07	0,09	0,33	0,06	0,22	0,05	0,03	0,09	0,11	0,14	0,13	0,16
juillet	0,12	0,05	0,10	1,36	0,06	0,21	0,03	0,00	0,08	0,03	0,16	0,11	0,26
août	0,26	0,04	0,22	0,16	0,02	0,11	0,00	0,00	0,07	0,79	0,08	0,15	0,23
septembre	0,10	0,03	0,07	0,33	0,02	0,04	0,05	0,00	0,00	0,09	0,03	0,05	0,11
octobre	0,20	0,04	0,12	0,14	0,07	0,08	0,09	0,00	0,01	0,07	0,03	0,10	0,15
novembre	0,12	0,06	0,04	0,11	0,05	0,07	0,05	0,05	0,06	0,08	0,07	0,11	0,10
décembre	0,16	0,10	0,17	0,13	0,07	0,08	0,05	0,07	0,10	0,11	0,14	0,15	0,14
<b>2014</b>													
janvier	0,19	0,09	0,17	0,16	0,10	0,10	0,06	0,08	0,14	0,13	0,22	0,21	0,16
février	0,14	0,07	0,14	0,14	0,08	0,08	0,05	0,07	0,11	0,11	0,17	0,14	0,13
mars	0,03	0,02	0,01	0,02	0,02	0,02	0,01	0,02	0,02	0,01	0,00	0,01	0,02
avril	0,13	0,08	0,09	0,09	0,06	0,08	0,05	0,07	0,07	0,02	0,06	0,06	0,10
mai	0,15	0,09	0,11	0,11	0,08	0,10	0,48	0,08	0,10	0,05	0,07	0,08	0,16
juin	0,09	0,06	0,08	0,09	0,08	0,07	0,01	0,05	0,07	0,02	0,06	0,06	0,07
juillet	0,13	0,08	0,10	0,09	0,07	0,08	0,40	0,03	0,06	0,01	0,08	0,07	0,13
août	0,10	0,05	0,16	0,09	0,06	0,08	0,05	0,07	0,05	0,07	0,06	0,05	0,09
septembre	0,10	0,05	0,17	0,39	0,07	0,08	0,87	0,07	0,05	0,07	0,06	0,05	0,19
octobre	0,13	0,07	0,08	0,10	0,09	0,10	0,06	0,08	0,06	0,00	0,07	0,06	0,10
novembre	0,11	0,05	0,06	0,07	0,07	0,08	0,05	0,07	0,05	0,00	0,06	0,05	0,09
décembre	0,13	0,05	0,08	0,08	0,07	0,08	0,09	0,07	0,05	0,00	0,08	0,08	0,10
<b>2015</b>													
janvier	0,23	0,07	0,09	0,10	0,08	0,10	0,54	0,09	0,06	0,00	0,12	0,15	0,20
février	0,14	0,06	0,07	0,08	0,06	0,08	0,05	0,07	0,05	0,00	0,09	0,11	0,10
mars	0,15	0,06	0,09	0,09	0,05	0,08	0,05	0,07	0,05	0,00	0,09	0,13	0,11
avril	0,18	0,07	0,12	0,11	0,07	0,10	0,07	0,09	0,06	0,00	0,11	0,14	0,14
mai	0,15	0,06	0,11	0,09	0,05	0,08	0,02	0,07	0,05	0,00	0,09	0,09	0,11
juin	0,14	0,06	0,12	0,09	0,05	0,08	0,07	0,07	0,05	0,00	0,09	0,09	0,11
juillet	0,16	0,07	0,16	0,12	0,07	0,10	0,07	0,09	0,06	0,00	0,11	0,12	0,13
août	0,16	0,06	0,11	0,43	0,05	0,08	0,07	0,07	0,06	0,08	0,09	0,09	0,16
septembre	0,67	0,06	0,12	0,78	1,34	0,08	0,75	0,07	0,07	0,16	0,09	0,09	0,58
octobre	0,17	0,06	0,15	0,20	0,06	0,10	0,08	0,07	0,05	0,00	0,14	0,09	0,14
novembre	0,13	0,05	0,10	0,18	0,05	0,08	0,06	0,05	0,04	0,00	0,12	0,07	0,11
décembre	0,20	0,12	0,37	0,14	0,07	0,10	0,06	0,09	0,07	0,00	0,10	0,09	0,17
<b>2016</b>													
janvier	0,16	0,09	0,10	0,09	0,07	0,09	0,06	0,07	0,05	0,00	0,08	0,06	0,12

Source : Direction de la Recherche et des statistiques, Service des Statistiques Economiques.

(\*) Variations calculées par rapport au mois précédent.



Tableau I.21 : INDICE DES PRIX A LA CONSOMMATION DES MENAGES A KINSHASA ETABLI PAR U.S.-EMBASSY, ECON.  
( novembre 1989 = 100 ) (1)

PERIODES	Alimentation	Boissons	Non alimentaire	Habillement	Loyer	Transport	Frais scolaires	Divers	Indice d'ensemble
<b>2007</b>	313,3	18,3	29,9	17,3	36,2	192,2	61,0	66,2	753,3
<b>2008</b>	461,7	25,3	43,7	21,9	38,8	355,6	81,0	69,0	1 122,7
<b>2009</b>	682,8	36,4	61,2	32,0	57,3	410,9	91,0	123,3	1 554,9
<b>2010</b>	826,0	43,5	76,8	34,0	60,0	467,0	96,0	124,0	1 801,5
<b>2011</b>	-	-	-	-	-	-	-	-	-
<b>2012</b>	-	-	-	-	-	-	-	-	-
Janvier	...	...	...	...	...	...	...	...	...
Février	...	...	...	...	...	...	...	...	...
Mars	...	...	...	...	...	...	...	...	...
Avril	...	...	...	...	...	...	...	...	...
Mai	...	...	...	...	...	...	...	...	...
Juin	...	...	...	...	...	...	...	...	...
Juillet	...	...	...	...	...	...	...	...	...
Aout	...	...	...	...	...	...	...	...	...
Septembre	...	...	...	...	...	...	...	...	...
Octobre	...	...	...	...	...	...	...	...	...
Novembre	...	...	...	...	...	...	...	...	...
Décembre	...	...	...	...	...	...	...	...	...
<b>2013</b>	-	-	-	-	-	-	-	-	-
Janvier	...	...	...	...	...	...	...	...	...
Février	...	...	...	...	...	...	...	...	...
Mars	...	...	...	...	...	...	...	...	...
Avril	...	...	...	...	...	...	...	...	...
Mai	...	...	...	...	...	...	...	...	...
Juin	...	...	...	...	...	...	...	...	...
Juillet	...	...	...	...	...	...	...	...	...
Août	...	...	...	...	...	...	...	...	...
Septembre	...	...	...	...	...	...	...	...	...
Octobre	...	...	...	...	...	...	...	...	...
Novembre	...	...	...	...	...	...	...	...	...
Décembre	...	...	...	...	...	...	...	...	...
<b>2014</b>	-	-	-	-	-	-	-	-	-
Janvier	...	...	...	...	...	...	...	...	...
Février	...	...	...	...	...	...	...	...	...
Mars	...	...	...	...	...	...	...	...	...
Avril	...	...	...	...	...	...	...	...	...
Mai	...	...	...	...	...	...	...	...	...
Juin	...	...	...	...	...	...	...	...	...
Juillet	...	...	...	...	...	...	...	...	...
Août	...	...	...	...	...	...	...	...	...
Septembre	...	...	...	...	...	...	...	...	...
Octobre	...	...	...	...	...	...	...	...	...
Novembre	...	...	...	...	...	...	...	...	...
Décembre	...	...	...	...	...	...	...	...	...
<b>2015</b>	-	-	-	-	-	-	-	-	-
Janvier	...	...	...	...	...	...	...	...	...
Février	...	...	...	...	...	...	...	...	...
Mars	...	...	...	...	...	...	...	...	...
Avril	...	...	...	...	...	...	...	...	...
Mai	...	...	...	...	...	...	...	...	...
Juin	...	...	...	...	...	...	...	...	...
Juillet	...	...	...	...	...	...	...	...	...
Août	...	...	...	...	...	...	...	...	...
Septembre	...	...	...	...	...	...	...	...	...
Octobre	...	...	...	...	...	...	...	...	...
Novembre	...	...	...	...	...	...	...	...	...
Décembre	...	...	...	...	...	...	...	...	...
<b>2016</b>	-	-	-	-	-	-	-	-	-
Janvier	...	...	...	...	...	...	...	...	...

Source : US Embassy ; Cellule Economique.

(1) L'ambassade des Etats-Unis a suspendu la production de son indice des prix à la consommation depuis le mois de mai 2010.





**Tableau I.24.**

**INDICE DES PRIX MOYENS DES PRODUITS PETROLIERS**

( Base 2009 = 100 )

<b>Moyenne</b>	<b>2000</b>	<b>2001</b>	<b>2002</b>	<b>2003</b>	<b>2004</b>	<b>2005</b>	<b>2006</b>	<b>2007</b>	<b>2008</b>	<b>2009</b>	<b>2010</b>	<b>2011</b>	<b>2012</b>	<b>2013</b>	<b>2014</b>	<b>2015</b>	<b>2016</b>
<b>Janvier</b>	0,31	7,62	29,42	27,02	32,41	43,05	57,24	64,53	72,18	77,48	115,57	141,49	158,07	164,52	165,16	166,56	154,66
<b>Février</b>	0,74	7,62	29,42	30,16	32,41	43,05	57,24	64,53	73,02	80,64	126,43	141,49	158,07	165,43	165,16	154,66	
<b>Mars</b>	0,81	7,62	29,42	32,79	32,41	43,34	57,24	64,53	80,26	84,84	126,43	142,95	162,65	165,54	165,16	154,66	
<b>Avril</b>	0,81	7,62	29,42	34,26	33,91	52,48	57,94	64,53	83,31	99,61	126,43	149,07	164,52	165,54	165,16	154,66	
<b>Mai</b>	0,81	11,67	29,42	34,26	34,34	54,06	61,01	68,48	83,92	101,89	126,43	149,07	164,52	165,54	165,16	154,66	
<b>Juin</b>	1,84	32,72	29,42	34,26	34,34	49,49	61,43	67,44	83,92	103,64	126,43	150,89	164,52	165,54	165,16	154,66	
<b>Juillet</b>	2,63	28,82	29,33	34,13	33,47	44,39	61,43	66,37	94,33	104,47	126,43	154,95	164,52	165,54	167,24	154,66	
<b>Août</b>	2,63	25,95	28,42	34,10	33,87	53,06	60,82	65,78	100,90	104,47	126,43	158,07	164,52	165,34	168,23	154,66	
<b>Sept.</b>	2,63	30,87	28,42	33,82	34,15	54,26	60,80	65,78	96,45	104,47	126,43	158,07	164,52	165,16	169,42	154,66	
<b>Oct.</b>	3,45	30,87	28,42	32,41	38,38	57,06	60,80	65,78	92,96	108,54	126,43	158,07	164,52	165,16	169,42	154,66	
<b>Nov.</b>	4,74	30,76	27,39	32,41	41,21	57,06	63,66	70,96	91,60	114,98	138,57	158,07	164,52	165,16	169,42	154,66	
<b>Déc.</b>	5,85	30,40	27,02	32,41	42,49	57,15	64,53	72,18	79,31	114,98	141,49	158,07	163,49	165,16	169,42	154,66	
<b>annuelle</b>	<b>2,27</b>	<b>21,04</b>	<b>28,79</b>	<b>32,67</b>	<b>35,28</b>	<b>50,71</b>	<b>60,35</b>	<b>66,74</b>	<b>86,01</b>	<b>100,00</b>	<b>127,79</b>	<b>151,69</b>	<b>163,20</b>	<b>165,30</b>	<b>167,01</b>	<b>155,65</b>	<b>154,66</b>

Source : Ministère de l'Economie et Commerce ( Structure des prix des produits pétroliers ), calculs B.C.C.

**Tableau I.25.**

**EVOLUTION DES TARIFS D'EAU POTABLE**

( en CDF par m<sup>3</sup> )

CATEGORIES	2008	2009	2010	2011	2012	2013	2014	2015												2016	
	Déc	Déc	Déc	Déc	Déc	Déc	déc	Janv	Fév	Mars	Avril	Mai	Juin	Juillet	Août	Sept.	Oct.	Nov.	Déc.	Janv	
<b>A. Bornes fontaines</b>	89,3	89,3	222,0	224,6	224,6	224,6	225,8	225,8	225,8	225,8	225,8	225,8	225,8	225,8	225,8	225,8	225,8	225,8	225,8	225,8	225,8
<b>B. Domestique rang 4</b>																					
B1 1 - 10 m <sup>3</sup>	89,3	89,3	222,0	224,6	224,6	224,6	225,8	225,8	225,8	225,8	225,8	225,8	225,8	225,8	225,8	225,8	225,8	225,8	225,8	225,8	225,8
B2 11 - 25 m <sup>3</sup>	137,9	137,9	391,8	402,5	402,5	402,5	404,6	404,6	404,6	404,6	404,6	404,6	404,6	404,6	404,6	404,6	404,6	404,6	404,6	404,6	404,6
B3 26 - 40 m <sup>3</sup>	193,8	193,8	391,8	514,8	514,8	514,8	517,6	517,6	517,6	517,6	517,6	517,6	517,6	517,6	517,6	517,6	517,6	517,6	517,6	517,6	517,6
B4 41 - plus	240,5	240,5	486,0	589,7	589,7	589,7	592,8	592,8	592,8	592,8	592,8	592,8	592,8	592,8	592,8	592,8	592,8	592,8	592,8	592,8	592,8
<b>C. Intermédiaire</b>																					
C1 Social	732,6	1 026,8	1 056,4	1 071,6	1 071,6	1 071,6	1 072,7	1 072,7	1 072,7	1 072,7	1 072,7	1 072,7	1 072,7	1 072,7	1 072,7	1 072,7	1 072,7	1 072,7	1 072,7	1 072,7	1 072,7
C2 Agro-pastoral	818,4	1 147,0	1 176,8	1 193,8	1 193,8	1 193,8	1 195,1	1 195,1	1 195,1	1 195,1	1 195,1	1 195,1	1 195,1	1 195,1	1 195,1	1 195,1	1 195,1	1 195,1	1 195,1	1 195,1	1 195,1
C3 Autres	864,6	1 211,8	1 250,9	1 269,0	1 269,0	1 269,0	1 270,4	1 270,4	1 270,4	1 270,4	1 270,4	1 270,4	1 270,4	1 270,4	1 270,4	1 270,4	1 270,4	1 270,4	1 270,4	1 270,4	1 270,4
<b>D. Commerciale</b>																					
D1 1 - 100 m <sup>3</sup>	1 399,2	1 961,0	2 020,0	2 049,2	2 049,2	2 049,2	2 051,4	2 051,4	2 051,4	2 051,4	2 051,4	2 051,4	2 051,4	2 051,4	2 051,4	2 051,4	2 051,4	2 051,4	2 051,4	2 051,4	2 051,4
D2 101 - 1000 m <sup>3</sup>	1 676,4	2 349,5	2 418,5	2 453,4	2 453,4	2 453,4	2 456,0	2 456,0	2 456,0	2 456,0	2 456,0	2 456,0	2 456,0	2 456,0	2 456,0	2 456,0	2 456,0	2 456,0	2 456,0	2 456,0	2 456,0
D3 1001 - plus	1 966,8	2 756,5	2 835,5	2 876,4	2 876,4	2 876,4	2 879,5	2 879,5	2 879,5	2 879,5	2 879,5	2 879,5	2 879,5	2 879,5	2 879,5	2 879,5	2 879,5	2 879,5	2 879,5	2 879,5	2 879,5
<b>E. Industrielle</b>																					
Autres ( 1 )	2 508,0	3 515,0	3 568,5	3 666,0	3 666,0	3 666,0	3 666,9	3 666,9	3 666,9	3 666,9	3 666,9	3 666,9	3 666,9	3 666,9	3 666,9	3 666,9	3 666,9	3 666,9	3 666,9	3 666,9	3 666,9
Brasseurs	1 875,3	2 749,5	2 818,2	2 895,2	2 895,2	2 895,2	2 898,3	2 898,3	2 898,3	2 898,3	2 898,3	2 898,3	2 898,3	2 898,3	2 898,3	2 898,3	2 898,3	2 898,3	2 898,3	2 898,3	2 898,3
Grand Hotel	..	..	2 232,0	2 256,0	2 256,0	2 256,0	2 258,4	2 258,4	2 258,4	2 258,4	2 258,4	2 258,4	2 258,4	2 258,4	2 258,4	2 258,4	2 258,4	2 258,4	2 258,4	2 258,4	2 258,4
<b>F. Sevices publics</b>	561,0	786,3	804,8	817,8	817,8	817,8	818,7	818,7	818,7	818,7	818,7	818,7	818,7	818,7	818,7	818,7	818,7	818,7	818,7	818,7	818,7
<b>G. Domestique Spéciaux</b>																					
B1 1 - 10 m <sup>3</sup>	435,6	610,5	614,1	620,4	620,4	620,4	621,1	621,1	621,1	621,1	621,1	621,1	621,1	621,1	621,1	621,1	621,1	621,1	621,1	621,1	621,1
B2 11 - 25 m <sup>3</sup>	521,4	730,8	735,1	742,6	742,6	742,6	743,4	743,4	743,4	743,4	743,4	743,4	743,4	743,4	743,4	743,4	743,4	743,4	743,4	743,4	743,4
B3 26 - 40 m <sup>3</sup>	607,2	851,0	856,1	864,8	864,8	864,8	865,7	865,7	865,7	865,7	865,7	865,7	865,7	865,7	865,7	865,7	865,7	865,7	865,7	865,7	865,7
B4 41 - plus	699,6	980,5	986,3	996,4	996,4	996,4	997,5	997,5	997,5	997,5	997,5	997,5	997,5	997,5	997,5	997,5	997,5	997,5	997,5	997,5	997,5

Source : REGIDESO.

( 1 ) Industrielle non conventionnée.



Tableau I.26.

EVOLUTION DES TARIFS D'ELECTRICITE <sup>(1)</sup>

( en CDF et USD par kwh )

CATEGORIES	2009	2010	2011	2012	CATEGORIES	2013	2014	2015											2016	
	Déc	Déc	Déc	Déc		Déc	déc	Janv	Fév	Mars	Avril	Mai	Juin	Juillet	Août	Sept	Oct.	Nov.	Déc.	Janv
<b>1) Avec Compteur</b>					<b>BASSE TENSION (*)</b>															
<b>a) B.T. Social (2)</b>					BT Sociale	19,26	25,04	25,04	25,05	25,08	25,05	25,05	25,05	25,06	25,05	25,07	25,08	25,08	25,08	25,11
de 1 - 100	908,21	908,21	908,21	908,21	BT Res. 1	24,71	36,86	36,85	36,87	36,91	36,86	36,86	36,87	36,89	36,86	36,90	36,91	36,93	36,93	36,95
<b>b) B.T.R. 1</b>					BT Res. 2	35,42	60,67	60,66	65,42	70,70	70,60	70,18	82,24	82,29	82,22	82,31	82,33	82,38	82,38	60,83
de 1 - 100	8,31	8,31	8,31	8,31	BT Com	103,34	103,96	103,94	103,99	104,12	103,96	103,97	103,98	104,04	103,96	104,07	104,10	104,15	104,15	104,23
101 - 200	8,23	8,23	8,23	8,23	BT F.M.	140,92	141,76	141,74	141,81	141,98	141,77	141,77	141,79	141,87	141,76	141,91	141,95	142,03	142,03	142,13
201 - 300	8,14	8,14	8,14	8,14	<b>MOYENNE TENSION (*)</b>															
301 - 400	8,05	8,05	8,05	8,05	MT Ind/Off & Bur	92,0688	92,6156	92,6029	92,6477	92,7580	92,6205	92,6252	92,6368	92,6899	92,6193	92,7178	92,7431	92,7909	92,7943	92,8560
401 - 500	7,79	7,79	7,79	7,79	MT Chauff. Pr cuis.	91,1293	91,6706	91,6580	91,7023	91,8115	91,6754	91,6801	91,6915	91,7441	91,6742	91,7717	91,7967	91,8441	91,8475	91,9085
501 - 600 <sup>(3)</sup>	7,88	7,88	7,88	7,88	MT résid./Repr. Dipl.	81,7345	82,2200	82,2087	82,2485	82,3464	82,2243	82,2285	82,2388	82,2859	82,2232	82,3107	82,3331	82,3756	82,3786	82,4334
<b>c) B.T.R. 2 (2)</b>					MT Building Conf réel et ASBL	59,1871	72,2969	70,8696	70,9039	70,9882	70,8830	70,8867	70,8955	70,9361	70,8821	70,9575	70,9768	71,0135	71,0161	82,4334
de 1 - 600	12,25	12,25	12,25	12,25	MT Vapeur	61,5358	75,8881	75,8777	75,9144	76,0047	75,8921	75,8960	75,9054	75,9490	75,8911	75,9718	75,9925	76,0317	76,0345	76,0850
601 - 800	12,17	12,17	12,17	12,17	<b>MOYENNE TENSION (**)</b>															
801 - 1000	12,00	12,00	12,00	12,00	BT rés. Ambass	0,0870	0,0870	0,0870	0,0870	0,0870	0,0870	0,0870	0,0870	0,0870	0,0870	0,0870	0,0870	0,0870	0,0870	0,0870
1001 - 1200	11,91	11,91	11,91	11,91	MT rés. Ambass	0,0870	0,0870	0,0870	0,0870	0,0870	0,0870	0,0870	0,0870	0,0870	0,0870	0,0870	0,0870	0,0870	0,0870	0,0870
1201 - plus	11,82	11,82	11,82	11,82	MT/FM Brasseur	0,0980	0,0980	0,0980	0,0980	0,0980	0,0980	0,0980	0,0980	0,0980	0,0980	0,0980	0,0980	0,0980	0,0980	0,0980
<b>2) B.T.Ordinaires</b>					MT/Vapeur/Brasseur	0,0655	0,0803	0,0803	0,0803	0,0803	0,0803	0,0803	0,0803	0,0803	0,0803	0,0803	0,0803	0,0803	0,0803	0,0950
<b>sans Compteur</b>					MT/FM Sotexki	0,0180	0,0980	0,0980	0,0980	0,0980	0,0980	0,0980	0,0980	0,0980	0,0980	0,0980	0,0980	0,0980	0,0980	0,0980
FF1 4è rang 300	1 609,20	1 609,20	1 609,20	1 609,20	MT/Vapeur/Sotexki	0,0180	0,0803	0,0803	0,0803	0,0803	0,0803	0,0803	0,0803	0,0803	0,0803	0,0803	0,0803	0,0803	0,0803	0,0950
FF2 3è rang 400	2 145,60	2 145,60	2 145,60	2 145,60	<b>HAUTE TENSION (**)</b>			<b>0,0569</b>	<b>0,0569</b>	<b>0,0569</b>	<b>0,0569</b>	<b>0,0569</b>	<b>0,0569</b>	<b>0,0569</b>	<b>0,0569</b>	<b>0,0569</b>	<b>0,0569</b>	<b>0,0569</b>	<b>0,0569</b>	<b>0,0569</b>
FF3 2è rang 600	5 082,39	5 082,39	5 082,39	5 082,39	HT/TFM	0,035	0,0569	0,0569	0,0569	0,0569	0,0569	0,0569	0,0569	0,0569	0,0569	0,0569	0,0569	0,0569	0,0569	0,0569
FF4 1er rang 900	7 623,59	7 623,59	7 623,59	7 623,59	HT/KCC	0,050	0,0503	0,0569	0,0569	0,0569	0,0569	0,0569	0,0569	0,0569	0,0569	0,0569	0,0569	0,0569	0,0569	0,0569
1501 - plus	-	-	-	-	HT/MUMI	0,051	0,0512	0,0569	0,0569	0,0569	0,0569	0,0569	0,0569	0,0569	0,0569	0,0569	0,0569	0,0569	0,0569	0,0569

Source : SNEL.

(1) Il s'agit des tarifs basse tension.

(2) Nouvelle classification clientèle Basse Tension Résidentielle ( B.T.R.).

(3) Marge de tolérance de 10 % par rapport à la limite de 600 kwh.

(\*) en CDF

(\*\*) en USD

Graphique I.1 : Evolution des principales productions minières

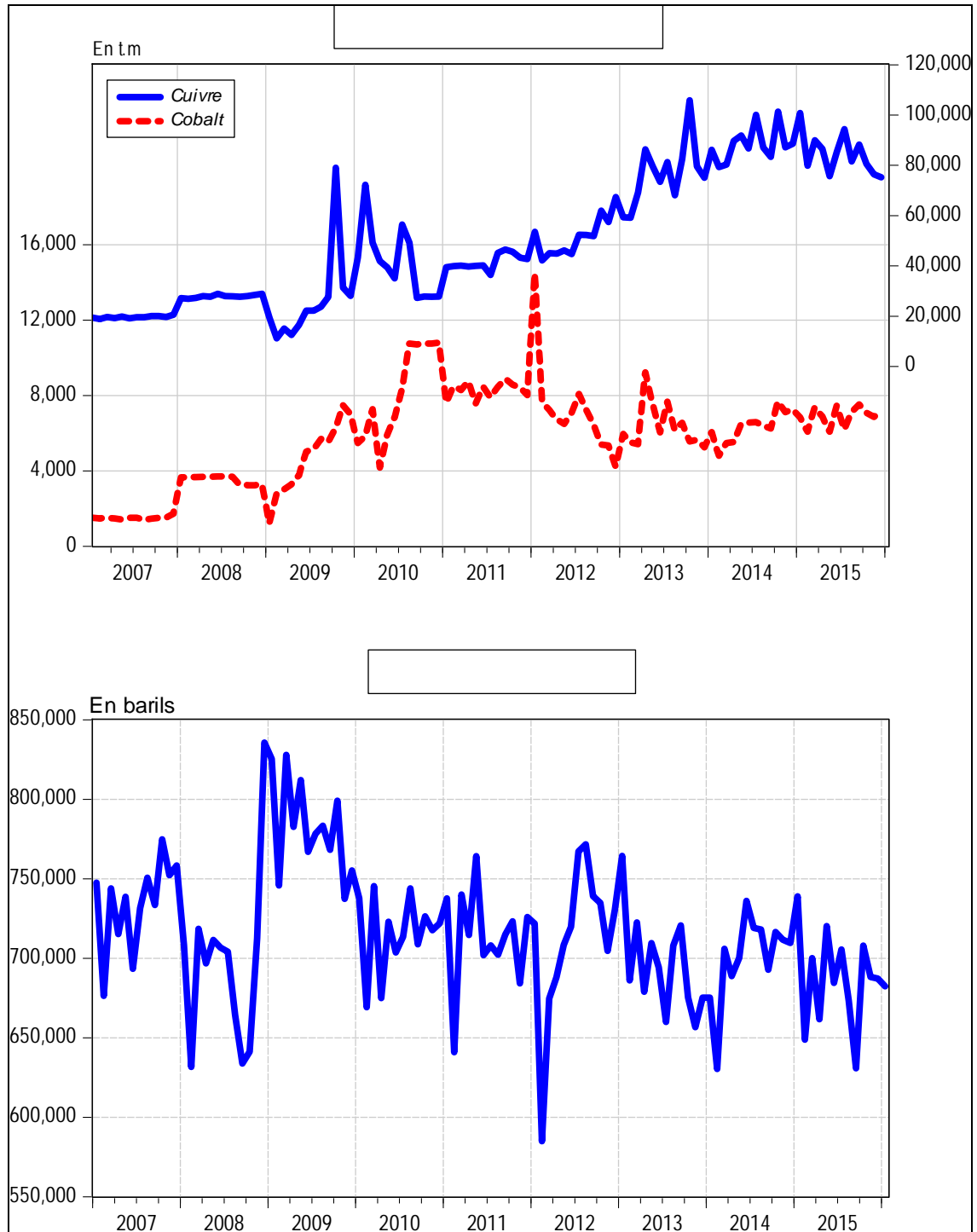

Source : Direction de la Recherche et des Statistiques, Service des Statistiques économiques.

Graphique I.2 : Evolution des prix des produits pétroliers et du taux d'inflation

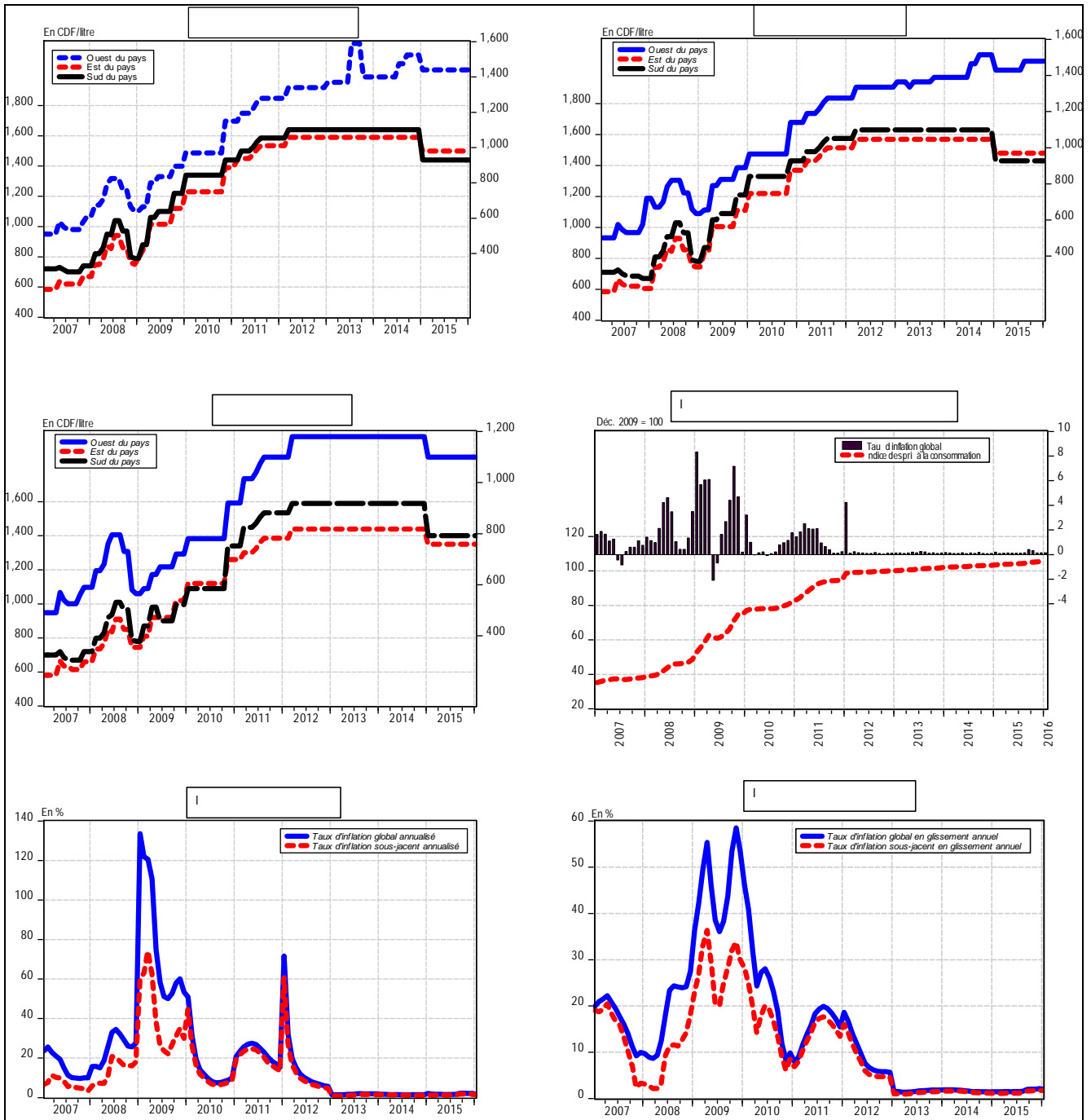

Source : Direction de la Recherche et des Statistiques, Service des Statistiques économiques.

**Graphique I. 3: Evolution des indices de consommation d'eau, d'électricité,  
de ciment et des produits pétroliers**

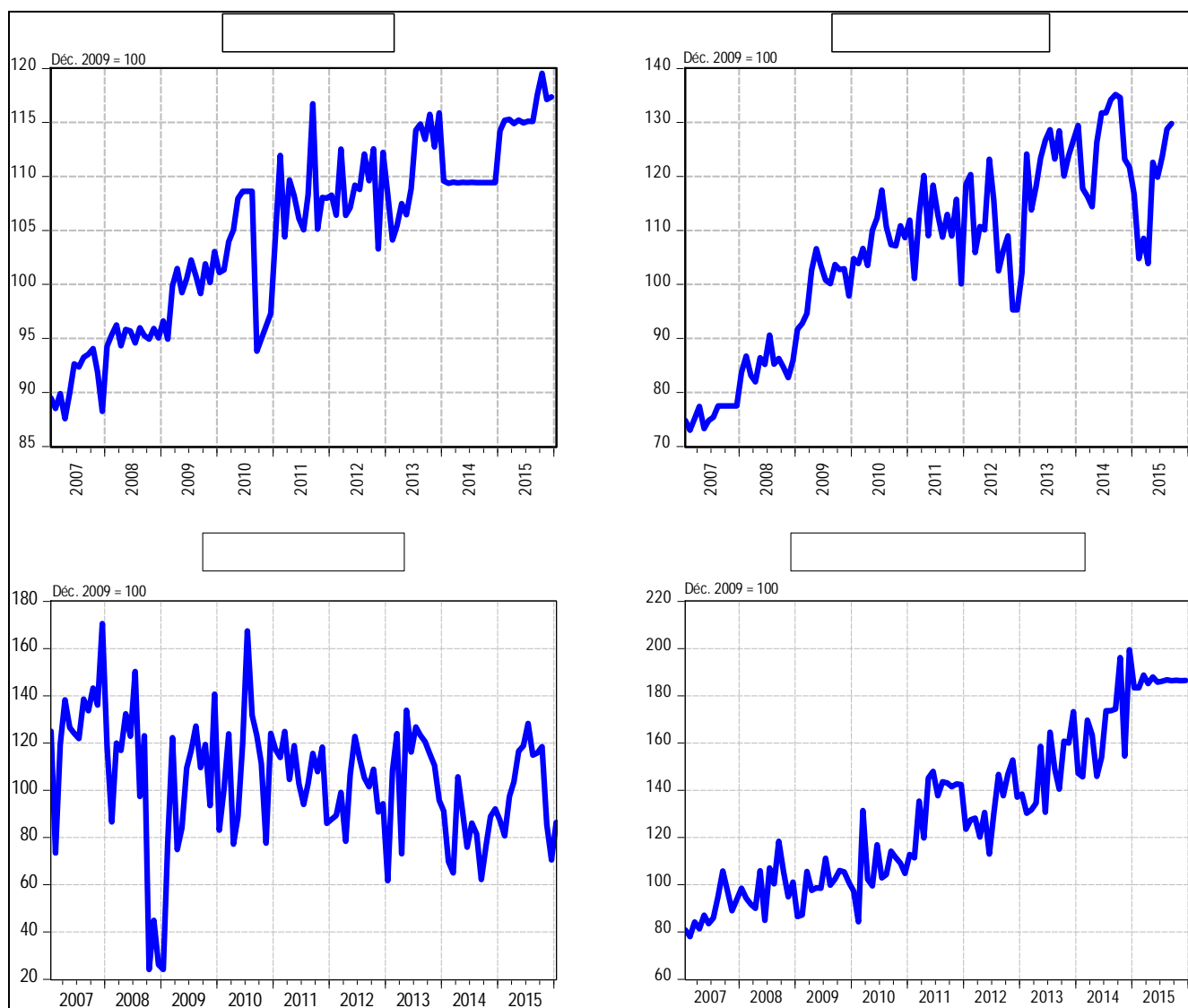

Source : Direction de la Recherche et des Statistiques, Service des Statistiques économiques.

Graphique I.4. : Taux d'utilisation de la capacité installée de l'industrie du ciment

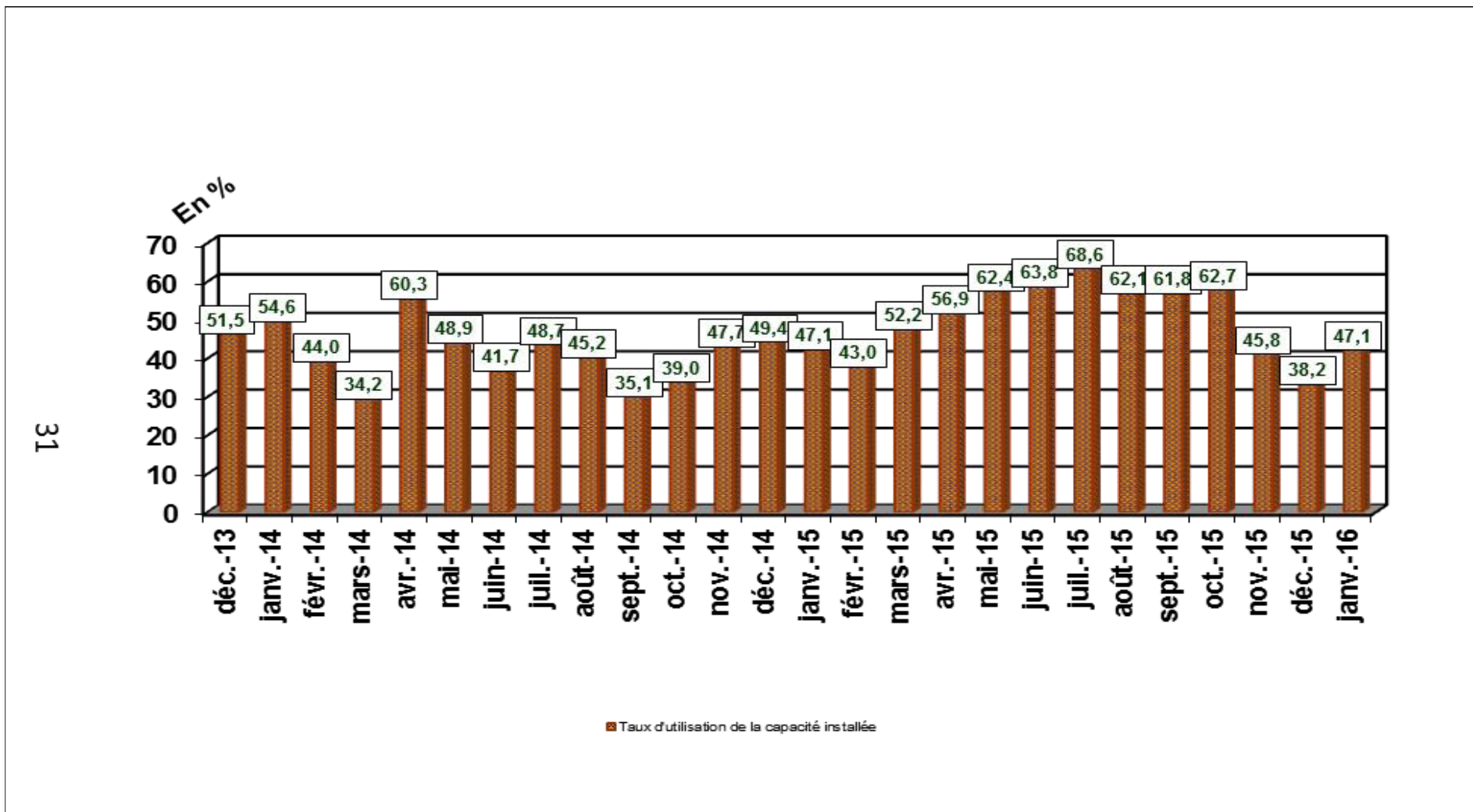

Source : Direction de la Recherche et des Statistiques, Service des Statistiques Economiques.

Tableau II.1bis

## SITUATION DE TRESORERIE DE L'ETAT

( en milliers de CDF)

	2 014												Cumul
	Janvier	Février	Mars	Avril	Mai	Juin	Juillet	Août	Septembre	Octobre	Novembre	Décembre	
<b>RECETTES</b>	<b>318 813 351</b>	<b>288 682 806</b>	<b>484 342 730</b>	<b>314 461 621</b>	<b>291 509 819</b>	<b>241 910 931</b>	<b>410 970 470</b>	<b>268 499 569</b>	<b>261 467 619</b>	<b>287 001 200</b>	<b>359 503 757</b>	<b>283 073 400</b>	<b>3 810 237 178</b>
1. DGI	83 335 957	57 196 138	188 612 121	68 245 439	65 551 345	55 727 950	167 388 913	59 713 171	75 858 203	60 503 447	158 203 078	68 824 162	1 109 159 923
2. DGDA	151 335 085	143 480 625	147 535 828	161 439 355	149 191 782	141 174 580	165 805 359	136 686 558	124 995 650	167 438 939	138 151 756	165 977 811	1 793 213 328
3. Pétroliers producteurs	29 043 189	27 192 440	43 757 727	28 965 622	31 168 259	7 672 955	21 465 585	32 024 152	14 872 296	17 466 225	26 457 652	8 993 349	289 079 452
- Pétroliers prod DGI	11 241 094	10 105 743	29 445 993	10 768 159	11 602 990	4 730 081	8 630 570	12 232 975	6 342 177	7 834 753	9 858 448	4 136 750	126 929 734
- Pétroliers prod Dgrad	17 802 095	17 086 697	14 311 735	18 197 462	19 565 268	2 942 874	12 835 015	19 791 177	8 530 119	9 631 472	16 599 204	4 856 599	162 149 718
4. D.G.R.A.D.	35 869 642	39 457 224	102 638 336	43 265 040	36 243 311	35 355 440	38 285 073	35 310 358	36 216 038	35 493 163	32 472 947	35 012 986	505 619 466
5. Recettes exceptionnelles (1)	-	-	-	-	-	-	-	-	-	-	-	-	-
6. Autres	19 229 477	21 356 379	1 798 717	12 546 165	9 355 121	1 980 006	18 025 541	4 765 331	9 525 432	6 099 425	4 218 323	4 265 092	113 165 009
<b>DEPENSES</b>	<b>263 829 362</b>	<b>274 483 683</b>	<b>282 001 732</b>	<b>356 709 591</b>	<b>307 524 667</b>	<b>341 984 174</b>	<b>272 506 163</b>	<b>298 906 644</b>	<b>319 054 353</b>	<b>323 944 337</b>	<b>315 524 165</b>	<b>412 818 297</b>	<b>3 769 287 168</b>
1. Rémunérations	124 038 161	121 530 764	126 102 410	125 128 286	125 191 148	126 069 871	129 731 586	120 134 044	141 901 593	141 047 221	139 683 257	142 424 686	1 562 983 027
2. Dette publique	5 800 180	18 130 907	5 433 540	42 063 296	21 868 066	9 783 646	6 540 892	12 078 989	15 761 220	13 223 780	13 043 345	65 294 301	229 022 163
3. Subventions et transferts	29 714 756	35 612 520	30 723 515	47 141 446	33 746 743	31 794 807	29 030 608	28 051 435	27 145 655	29 907 020	33 241 112	36 191 791	392 301 408
4. Frais de fonctionnement	29 322 347	41 330 291	45 768 719	63 348 087	51 181 042	59 692 680	61 803 951	82 383 717	73 317 527	67 392 652	62 750 713	88 902 879	727 194 603
5. Dépenses en capital	3 017 564	3 006 967	11 386 305	4 973 166	13 356 922	2 999 276	3 939 783	2 990 613	2 978 638	2 998 771	8 970 984	8 115 350	68 734 338
6. Extourne	-	-	-	-	-	5 209 500	-	8 449,69	25 794,43	2 870	5 418 200	0	10 664 815
7. Intervention économique	16 393 626	16 586 024	-	-	-	-	-	-	-	-	-	-	32 979 649
8. Dépenses urgentes	55 542 729	38 286 210	62 587 243	74 055 310	62 180 745	106 434 393	41 459 343	53 259 396	57 923 926	69 372 024	52 416 555	71 889 290	745 407 164
9. Paiements PPTE	-	-	-	-	-	-	-	-	-	-	-	-	-
<b>SOLDE</b>	<b>54 983 989</b>	<b>14 199 123</b>	<b>202 340 998</b>	<b>-42 247 970</b>	<b>-16 014 848</b>	<b>-100 073 243</b>	<b>138 464 307</b>	<b>-30 407 075</b>	<b>-57 586 735</b>	<b>-36 943 137</b>	<b>43 979 592</b>	<b>-129 744 896</b>	<b>40 950 011</b>
MOUVEMENTS DES SOUS COMPTES PRINCIPAUX (ii)													
1.RECETTES													
2.DEPENSES													
SOLDE DES SOUS COMPTES PRINCIPAUX (3)													
<b>SOLDE CONSOLIDÉ</b>	<b>54 983 989</b>	<b>14 199 123</b>	<b>202 340 998</b>	<b>-42 247 970</b>	<b>-16 014 848</b>	<b>-100 073 243</b>	<b>138 464 307</b>	<b>-30 407 075</b>	<b>-57 586 735</b>	<b>-36 943 137</b>	<b>43 979 592</b>	<b>-129 744 896</b>	<b>40 950 011</b>

Sources : Ministère des Finances (Direction du Trésor) et Banque Centrale du Congo.

(1) : Il s'agit des Recettes de Participation et de cession, et des Recettes Appuis Budgétaires.

Tableau II.1bis

## SITUATION DE TRESORERIE DE L'ETAT

( en milliers de CDF)

	2 015													2 016
	Janvier	Février	Mars	Avril	Mai	Juin	Juillet	Aout	Septembre	Octobre(p)	Novembre(p)	Décembre	Cumul	Janvier
<b>RECETTES</b>	<b>301 784 951</b>	<b>265 601 289</b>	<b>315 326 046</b>	<b>473 838 359</b>	<b>271 584 592</b>	<b>264 341 158</b>	<b>434 197 103</b>	<b>256 845 648</b>	<b>312 801 517</b>	<b>296 126 683</b>	<b>430 110 473</b>	<b>306 910 037</b>	<b>3 929 467 857</b>	<b>274 260 112</b>
1. DGI	73 008 408	65 668 424	64 603 523	226 537 082	59 454 332	60 901 178	214 739 383	62 659 750	99 983 623	111 289 328	259 021 608	113 498 260	1 411 364 898	131 517 916
2. DGDA	145 088 233	152 415 124	154 871 850	166 000 165	164 557 675	159 705 852	162 266 938	157 077 117	154 404 849	153 816 637	135 057 575	136 835 890	1 842 097 904	113 413 697
3. Pétroliers producteurs	19 368 280	9 731 966	7 737 126	28 771 006	8 795 314	9 906 264	11 638 724	9 776 196	21 775 263	6 766 776	7 303 552	7 827 717	149 398 183	6 755 217
- Pétroliers prod DGI	7 332 384	4 022 854	3 756 955	27 354 084	4 257 457	4 471 311	5 105 464	3 934 845	7 443 970	3 061 383	3 324 060	3 589 109	77 653 876	2 468 085
-. Pétroliers prod Dgrad	12 035 897	5 709 112	3 980 171	1 416 921	4 537 856	5 434 953	6 533 260	5 841 351	14 331 293	3 705 394	3 979 492	4 238 608	71 744 307	4 287 132
4. D.G.R.A.D.	36 844 120	37 506 827	86 830 731	49 055 394	38 597 029	33 373 800	36 677 600	27 328 038	33 363 930	24 103 486	25 596 253	48 450 270	477 727 478	22 323 640
5. Recettes exceptionnelles (1)	-	-	-	-	-	-	-	-	-	-	-	-	-	-
6. Autres	27 475 911	278 948	1 282 816	3 474 712	180 242	454 064	8 874 459	4 547	3 273 852	150 456	3 131 485	297 900	48 879 393	249 642
<b>DEPENSES</b>	<b>291 736 306</b>	<b>274 546 128</b>	<b>314 710 110</b>	<b>383 887 532</b>	<b>337 632 239</b>	<b>339 793 619</b>	<b>300 670 395</b>	<b>353 568 414</b>	<b>334 152 243</b>	<b>388 234 321</b>	<b>389 932 099</b>	<b>499 243 513</b>	<b>4 208 106 919</b>	<b>305 439 641</b>
1. Rémunérations	146 481 389	143 503 384	141 687 899	143 804 799	144 496 993	143 487 791	145 377 912	155 837 648	147 723 360	162 791 000	162 165 663	165 298 080	1 802 655 918	159 645 828
2. Dette publique	5 818 563	6 696 503	12 477 966	38 537 475	31 120 370	31 864 230	8 261 668	13 873 548	7 593 340	16 172 574	34 346 537	33 418 540	240 181 315	4 412 902
3. Subventions et transferts	30 348 766	32 080 760	33 266 381	38 694 208	46 764 009	30 510 386	31 926 589	38 146 246	31 228 451	36 015 847	35 423 905	32 926 438	417 331 987	29 843 192
4. Frais de fonctionnement	80 562 839	50 658 652	82 593 243	120 882 472	88 440 057	106 587 189	78 577 362	90 128 875	105 327 981	108 424 084	91 860 964	166 473 994	1 170 517 713	73 953 011
5. Dépenses en capital	8 012 707	2 980 563	13 104 011	13 095 240	7 445 667	2 981 427	2 972 249	2 978 970	2 975 338	380 446	5 582 046	0	62 508 663	2 602 845
6. Extourne	-	-	-	-	-	2 533	-	-	-	35 968 704	52 877 419	53 780 341	142 628 997	-
7. Intervention économique	-	-	-	-	-	-	-	-	-	-	-	-	0	-
8. Dépenses urgentes	20 512 042	38 626 266	31 580 610	28 873 337	19 365 142	24 360 063	33 554 616	52 603 127	39 303 773	28 481 666	7 675 564	47 346 120	372 282 326	34 981 863
9. Paiements PPTTE	-	-	-	-	-	-	-	-	-	-	-	-	-	-
<b>SOLDE</b>	<b>10 048 646</b>	<b>-8 944 839</b>	<b>615 936</b>	<b>89 950 827</b>	<b>-66 047 647</b>	<b>-75 452 461</b>	<b>133 526 708</b>	<b>-96 722 766</b>	<b>-21 350 726</b>	<b>-92 107 638</b>	<b>40 178 374</b>	<b>-192 333 477</b>	<b>-278 639 061</b>	<b>-31 179 529</b>
<b>MOUVEMENTS DES SOUS COMPTES PRINCIPAUX (II)</b>														
1.RECETTES	91 111 561	237 494	1 351 510	2 960 962	956 650	2 901 292	3 308 989	7 413 561	4 752 835	56 742	1 375 361		116 512 360	32 604
2.DEPENSES	2 832 998	1 521 094		2 900 002	472 000	1 150 000	1 355 000	1 255 000	4 885 084	4 464 999	2 480 000		23 316 177	
SOLDE DES SOUS COMPTES PRINCIPAUX (3)	88 278 563	-1 283 600	1 351 510	60 960	484 650	1 751 292	1 953 989	6 158 561	-132 249	-4 408 257	-1 104 639	0	93 196 183	32 604
<b>SOLDE CONSOLIDÉ</b>	<b>98 327 209</b>	<b>-10 228 438</b>	<b>1 967 447</b>	<b>90 011 788</b>	<b>-65 562 997</b>	<b>-73 701 169</b>	<b>135 480 697</b>	<b>-90 564 204</b>	<b>-21 482 976</b>	<b>-96 515 895</b>	<b>39 073 735</b>	<b>-192 333 477</b>	<b>-185 442 878</b>	<b>-31 146 924</b>

Sources : Ministère des Finances (Direction du Trésor) et Banque Centrale du Congo.

(1) : Il s'agit des Recettes de Participation et de cession, et des Recettes Appuis Budgétaires.

Tableau II.2 bis

**RECETTES PUBLIQUES**  
( en milliers de CDF )

Nature	2 014												Cumul
	Janvier	Février	Mars	Avril	Mai	Juin	Juillet	Août	Septembre	Octobre	Novembre	Décembre <sup>(6)</sup>	
<b>1.DGI</b>	<b>83 335 957</b>	<b>57 196 138</b>	<b>188 612 122</b>	<b>68 245 439</b>	<b>65 551 345</b>	<b>55 727 950</b>	<b>167 388 913</b>	<b>59 713 171</b>	<b>75 858 203</b>	<b>60 503 447</b>	<b>158 203 078</b>	<b>68 824 162</b>	<b>1 109 159 829</b>
- Sociétés	15 010 967	10 302 508	33 973 935	12 292 774	11 807 496	10 038 049	30 151 085	10 755 891	13 664 030	10 898 240	28 496 478	12 397 017	199 788 472
- IPR	26 766 167	18 370 478	60 579 176	21 919 336	21 054 036	17 898 920	53 762 623	19 178 909	24 364 433	19 432 733	50 812 281	22 105 212	356 244 209
- IER	-	-	-	-	-	-	-	-	-	-	-	-	-
- Autres	32 974 421	22 631 402	74 630 156	27 003 396	25 937 395	22 050 468	66 232 544	23 627 343	30 015 619	23 940 040	62 597 888	27 232 385	438 873 056
- TVA/INT.	6 283 430	4 312 519	14 221 124	5 145 623	4 942 492	4 201 819	12 620 920	4 502 300	5 719 616	4 561 886	11 928 319	5 189 258	83 629 306
- TVA/EXP.	2 300 972	1 579 231	5 207 730	1 884 311	1 809 925	1 538 693	4 621 741	1 648 728	2 094 505	1 670 548	4 368 113	1 900 290	30 624 786
<b>2.PETROLIERS PRODUCTEURS</b>	<b>29 043 189</b>	<b>27 192 440</b>	<b>43 757 727</b>	<b>28 965 622</b>	<b>31 168 259</b>	<b>7 672 955</b>	<b>21 465 585</b>	<b>32 024 152</b>	<b>14 872 296</b>	<b>17 466 225</b>	<b>26 457 652</b>	<b>8 993 349</b>	<b>289 079 452</b>
<b>3.DGDA</b>	<b>151 335 085</b>	<b>143 480 625</b>	<b>147 535 828</b>	<b>161 439 355</b>	<b>149 191 782</b>	<b>141 174 580</b>	<b>165 805 359</b>	<b>136 686 558</b>	<b>124 995 650</b>	<b>167 438 939</b>	<b>138 151 756</b>	<b>165 977 811</b>	<b>1 793 213 329</b>
- Droits et taxes à l'exportation	6 710 914	6 362 610	6 542 437	7 158 985	6 615 870	6 260 349	7 352 595	6 061 329	5 542 899	7 425 035	6 126 303	7 360 242	79 519 570
- Droits et taxes à l'importation	96 238 628	91 243 736	93 822 564	102 664 244	94 875 636	89 777 251	105 440 720	86 923 180	79 488 573	106 479 564	87 854 945	105 550 388	1 140 359 429
- Accises	30 855 226	29 253 805	30 080 607	32 915 353	30 418 234	28 783 633	33 805 523	27 868 584	25 484 963	34 138 589	28 167 319	33 840 684	365 612 519
- Autres	17 530 317	16 620 474	17 090 219	18 700 773	17 282 041	16 353 347	19 206 521	15 833 464	14 479 216	19 395 751	16 003 190	19 226 497	207 721 810
<b>4.D.G.R.A.D.</b>	<b>35 869 642</b>	<b>39 457 224</b>	<b>102 638 336</b>	<b>55 811 205</b>	<b>36 243 311</b>	<b>35 355 440</b>	<b>38 285 073</b>	<b>35 310 358</b>	<b>36 216 038</b>	<b>35 493 163</b>	<b>32 472 947</b>	<b>35 012 986</b>	<b>518 165 725</b>
<b>5.RECETTES EXCEPTIONNELLES</b>	<b>-</b>	<b>-</b>	<b>-</b>	<b>-</b>	<b>-</b>	<b>-</b>	<b>-</b>	<b>-</b>	<b>-</b>	<b>-</b>	<b>-</b>	<b>-</b>	<b>-</b>
<b>6. AUTRES</b>	<b>19 229 477</b>	<b>21 356 379</b>	<b>1 798 717</b>	<b>-</b>	<b>9 355 121</b>	<b>1 980 006</b>	<b>18 025 541</b>	<b>4 765 331</b>	<b>9 525 432</b>	<b>6 099 425</b>	<b>4 218 323</b>	<b>4 265 092</b>	<b>100 618 844</b>
<b>TOTAL</b>	<b>318 813 351</b>	<b>288 682 806</b>	<b>484 342 730</b>	<b>314 461 621</b>	<b>291 509 819</b>	<b>241 910 931</b>	<b>410 970 470</b>	<b>268 499 569</b>	<b>261 467 619</b>	<b>287 001 200</b>	<b>359 503 757</b>	<b>283 073 400</b>	<b>3 810 237 179</b>

Sources : Banque Centrale du Congo et Régies financières.



Tableau II.2 bis

**RECETTES PUBLIQUES**  
*( en milliers de CDF )*

Nature	2 015												2 016	
	Janvier	Février	Mars	Avril	Mai	Juin	Juillet	Aout	Septembre	Octobre	Novembre	Décembre	Cumul	Janvier
<b>1.DGI</b>	73 008 408	65 668 424	64 603 523	226 537 082	59 454 332	60 901 178	214 739 383	62 659 750	99 983 623	111 289 328	259 021 608	113 498 260	1 411 364 898	131 517 916
- Sociétés	13 150 708	11 828 587	11 636 770	40 805 205	10 709 267	10 969 882	38 680 133	11 286 646	18 009 644	20 046 095	46 656 510	20 443 981	254 223 427	23 689 788
- IPR	23 449 125	21 091 640	20 749 611	72 760 062	19 095 774	19 560 477	68 970 831	20 125 303	32 113 129	35 744 340	83 193 569	36 453 813	453 307 674	42 241 436
- IER	-	-	-	-	-	-	-	-	-	-	-	0	-	0
- Autres	28 888 010	25 983 721	25 562 360	89 636 327	23 524 925	24 097 414	84 968 206	24 793 247	39 561 579	44 035 027	102 489 823	44 909 059	558 449 700	52 039 087
- TVA/INT.	5 504 745	4 951 319	4 871 027	17 080 620	4 482 784	4 591 875	16 191 088	4 724 469	7 538 643	8 391 080	19 529 913	8 557 630	106 415 192	9 916 290
- TVA/EXP.	2 015 820	1 813 157	1 783 755	6 254 869	1 641 581	1 681 530	5 929 125	1 730 085	2 760 627	3 072 787	7 151 792	3 133 777	38 968 906	3 631 314
<b>2. PETROLIERS PRODUCTEURS</b>	19 368 280	9 731 966	7 737 126	28 771 006	8 795 314	9 906 264	11 638 724	9 776 196	21 775 263	6 766 776	7 303 552	7 827 717	149 398 183	6 755 217
<b>3.DGDA</b>	<b>145 088 233</b>	<b>152 415 124</b>	<b>154 871 850</b>	<b>166 000 165</b>	<b>164 557 675</b>	<b>159 705 852</b>	<b>162 266 938</b>	<b>157 077 117</b>	<b>154 404 849</b>	<b>153 816 637</b>	<b>135 057 575</b>	<b>136 835 890</b>	<b>1 842 097 904</b>	<b>113 413 697</b>
- Droits et taxes à l'exportation	6 433 899	6 758 808	6 867 751	7 361 233	7 297 267	7 082 114	7 195 684	6 965 543	6 847 042	6 820 958	5 989 092	6 067 951	81 687 344	5 029 300
- Droits et taxes à l'importation	92 266 063	96 925 458	98 487 766	105 564 603	104 647 279	101 561 856	103 190 529	99 890 163	98 190 785	97 816 724	85 887 260	87 018 145	1 171 446 632	72 123 253
- Accises	29 581 575	31 075 431	31 576 325	33 845 242	33 551 137	32 561 914	33 084 086	32 025 950	31 481 110	31 361 181	27 536 456	27 899 031	375 579 439	23 123 555
- Autres	16 806 695	17 655 426	17 940 008	19 229 087	19 061 992	18 499 968	18 796 638	18 195 461	17 885 911	17 817 774	15 644 767	15 850 763	213 384 490	13 137 588
<b>4. D.G.R.A.D.</b>	36 844 120	37 506 827	86 830 731	49 055 394	38 597 029	33 373 800	36 677 600	27 328 038	33 363 930	24 103 486	25 596 253	48 450 270	477 727 478	22 323 640
<b>5. RECETTES EXCEPTIONNELLES</b>	-	-	-	-	-	-	-	-	-	-	-	-	-	-
<b>6. AUTRES</b>	27 475 911	278 948	1 282 816	3 474 712	180 242	454 064	8 874 459	4 547	3 273 852	150 456	3 131 485	297 900	48 879 393	249 642
<b>TOTAL</b>	<b>301 784 951</b>	<b>265 601 289</b>	<b>315 326 046</b>	<b>473 838 359</b>	<b>271 584 592</b>	<b>264 341 159</b>	<b>434 197 103</b>	<b>256 845 648</b>	<b>312 801 517</b>	<b>296 126 683</b>	<b>430 110 473</b>	<b>306 910 037</b>	<b>3 929 467 857</b>	<b>274 260 112</b>

Sources : Banque Centrale du Congo et Régies financières.

Tableau II.3 bis

## DEPENSES PUBLIQUES

( en milliers de CDF)

	2 014												Cumul
	Janvier	Février	Mars	Avril	Mai	Juin	Juillet	Août	Septembre	Octobre	Novembre	Décembre <sup>(b)</sup>	
1. Rémunérations	124 038 161	121 530 764	126 102 410	125 128 286	125 191 148	126 069 871	129 731 586	120 134 044	141 901 593	141 047 221	139 683 257	142 424 686	997 926 271
2. Dette publique	5 800 180	18 130 907	5 433 540	41 563 296	21 868 066	9 783 646	6 540 892	12 078 989	15 761 219	13 223 780	13 043 345	65 294 301	228 522 160
- Extérieure	10 180	11 957 166	39 757	34 570 672	16 419 758	2 595 611	1 648 969	4 888 259	10 516 690	7 779 171	7 812 180	57 568 749	155 807 161
- Intérieure	-	-	99 628	-	-	-	-	1 003 247	-	-	-	-	1 102 875
- Frais financiers	5 789 999	6 173 741	5 294 155	6 992 624	5 448 308	7 188 036	4 891 924	6 187 483	5 244 529	5 444 609	5 231 165	7 725 552	71 612 125
3. Subventions & transferts	46 108 382	52 198 544	30 723 515	47 141 446	33 746 743	31 794 807	29 030 608	28 051 435	27 145 655	29 907 020	33 241 112	36 191 791	425 281 058
- Interventions econ.	16 393 626	16 586 024	-	-	-	-	-	-	-	-	-	-	32 979 650
- Budgets annexes	29 714 756	35 612 520	30 723 515	47 141 446	33 746 743	31 794 807	29 030 608	28 051 435	27 145 655	29 907 020	33 241 112	36 191 791	392 301 408
4. Frais de fonctionnement	29 322 347	41 330 291	45 768 719	63 848 087	51 181 042	59 692 680	61 803 951	82 383 717	73 317 527	67 392 652	62 750 713	88 902 879	727 694 603
5. Dépenses en capital	3 017 564	3 006 967	11 386 305	4 973 166	13 356 922	2 999 276	3 939 783	2 990 613	2 978 638	2 998 771	8 970 984	8 115 350	68 734 338
6. Dépenses urgentes	55 542 729	38 286 210	62 587 243	74 055 310	62 180 745	106 434 394	41 459 343	53 259 396	57 923 926	69 372 024	52 416 555	71 889 290	745 407 164
7. Rembours dette Miba	-	-	-	-	-	-	-	-	-	-	-	-	-
8. Paiements PPTE	-	-	-	-	-	-	-	-	-	-	-	-	-
9. Extourne	-	-	-	-	-	5 209 500	-	8 450	25 794	2 870	5 418 200	-	10 664 815
<b>TOTAL</b>	<b>263 829 362</b>	<b>274 483 683</b>	<b>282 001 732</b>	<b>356 709 590</b>	<b>307 524 667</b>	<b>341 984 174</b>	<b>272 506 163</b>	<b>298 906 644</b>	<b>319 054 352</b>	<b>323 944 337</b>	<b>315 524 165</b>	<b>412 818 297</b>	<b>3 769 287 167</b>

Sources : Ministère des Finances (Direction du Trésor) et Banque Centrale du Congo.

Tableau II.3 bis

**DEPENSES PUBLIQUES**  
( en milliers de CDF)

	2 015													2 016
	Janvier	Février	Mars	Avril	Mai	Juin	Juillet	Aout	Septembre	Octobre(p)	Novembre(p)	Décembre	Cumul	Janvier
1. Rémunérations	146 481 389	143 503 384	141 687 899	143 804 799	144 496 993	143 487 791	145 377 912	155 837 648	147 723 360	162 791 000	162 165 663	165 298 080	1 802 655 918	159 645 828
2. Dette publique	5 818 563	6 696 503	12 477 966	38 537 475	31 120 370	31 864 230	8 261 665	13 873 548	7 593 340	16 172 574	34 346 537	33 418 540	240 181 312	4 412 902
- Extérieure	2 080 485	2 473 829	8 806 435	30 402 427	25 132 504	27 824 106	2 385 045	8 680 775	2 584 768	12 504 245	30 260 783	28 154 492	181 289 893	3 689 285
- Intérieure	-	96 565	-	2 363 826	-	-	-	-	-	-	-	-	2 460 391	-
- Frais financiers	3 738 078	4 126 109	3 671 531	5 771 223	5 987 867	4 040 124	5 876 620	5 192 773	5 008 572	3 668 328	4 085 754	5 264 049	56 431 028	723 617
3. Subventions & transferts	30 348 766	32 080 760	33 266 381	38 694 208	46 764 009	30 510 386	31 926 589	38 146 246	31 228 451	36 015 846	35 423 905	32 926 438	417 331 986	29 843 192
- Interventions écon.	-	-	-	-	-	-	-	-	-	-	-	-	-	-
- Budgets annexes	30 348 766	32 080 760	33 266 381	38 694 208	46 764 009	30 510 386	31 926 589	38 146 246	31 228 451	36 015 846	35 423 905	32 926 438	417 331 986	29 843 192
4. Frais de fonctionnement	80 562 839	50 658 652	82 593 243	120 882 472	88 440 057	106 587 189	78 577 362	90 128 875	105 327 981	108 424 084	91 860 964	166 473 994	1 170 517 713	73 953 011
5. Dépenses en capital	8 012 707	2 980 563	13 104 011	13 095 240	7 445 667	2 981 427	2 972 249	2 978 970	2 975 338	380 446	5 582 046	0	62 508 663	2 602 845
6. Dépenses urgentes	20 512 042	38 626 266	31 580 610	28 873 337	19 365 142	24 360 063	33 554 616	52 603 127	39 303 773	28 481 666	7 675 564	47 346 120	372 282 326	34 981 863
7. Rembours dette Miba	-	-	-	-	-	-	-	-	-	-	-	-	-	-
8. Paiements PPTE	-	-	-	-	-	-	-	-	-	-	-	-	-	-
9. Extourne	-	-	-	-	-	2 532,71	-	-	-	35 968 704	52 877 419	53 780 341	142 628 997	0
<b>TOTAL</b>	<b>291 736 306</b>	<b>274 546 128</b>	<b>314 710 110</b>	<b>383 887 532</b>	<b>337 632 239</b>	<b>339 793 619</b>	<b>300 670 392</b>	<b>353 568 414</b>	<b>334 152 243</b>	<b>388 234 320</b>	<b>389 932 099</b>	<b>499 243 513</b>	<b>4 208 106 914</b>	<b>305 439 641</b>

Sources : Ministère des Finances (Direction du Trésor) et Banque Centrale du Congo.

Graphique II.1 EVOLUTION MENSUELLE DE LA SITUATION FINANCIERE DE L'ETAT 2015 ET JANVIER 2016  
(en milliards de CDF)

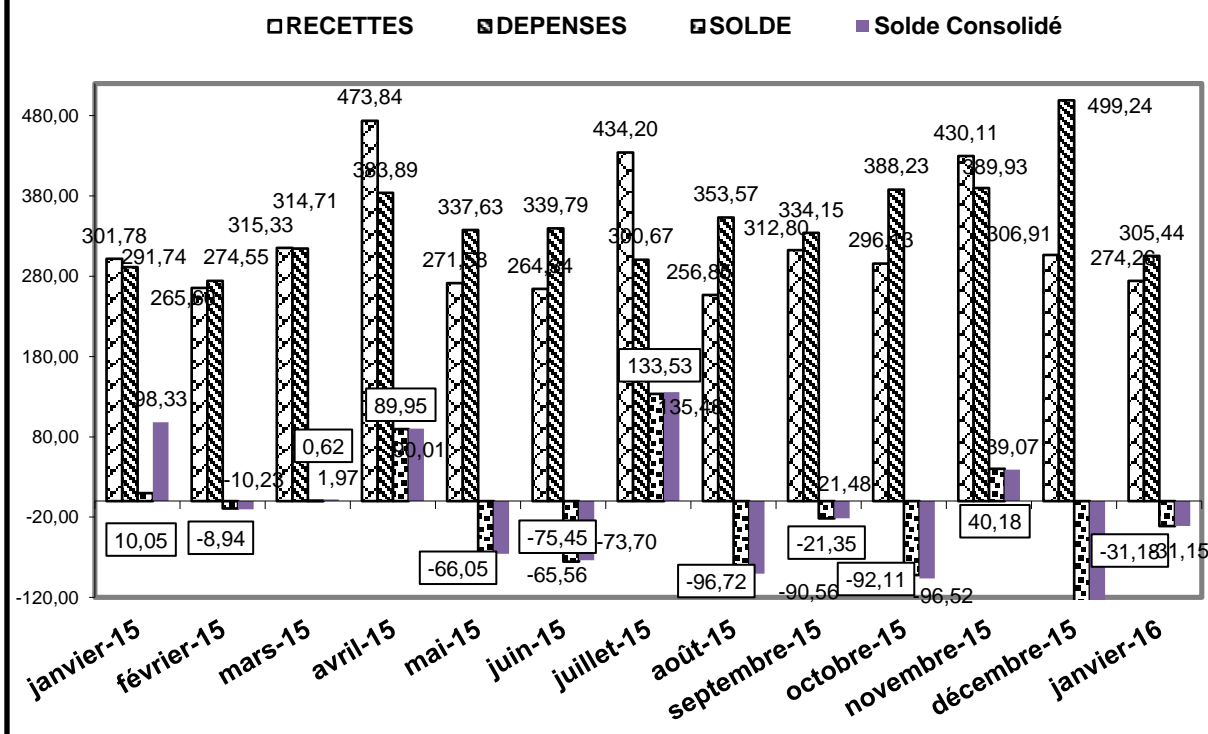

Source : Tableau II.1 bis.

Graphique II.2 EVOLUTION DU SOLDE MENSUEL DES OPERATIONS FINANCIERES DE L'ETAT EN 2015 ET JANVIER 2016  
(en milliards de CDF)

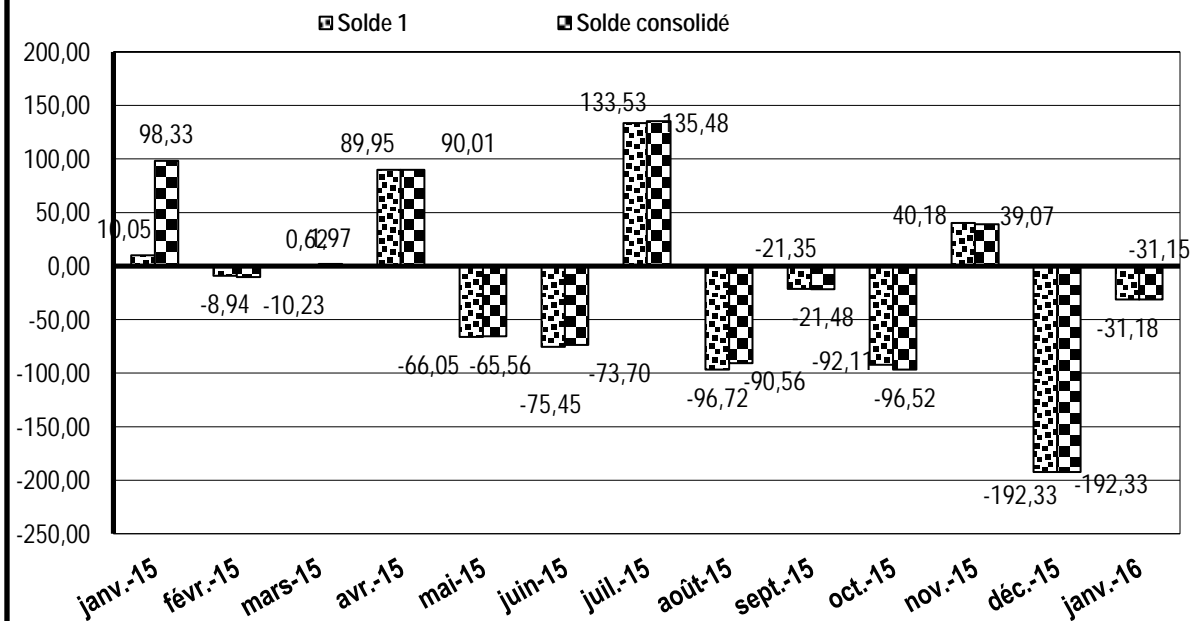

Source : Tableau II.1 bis.

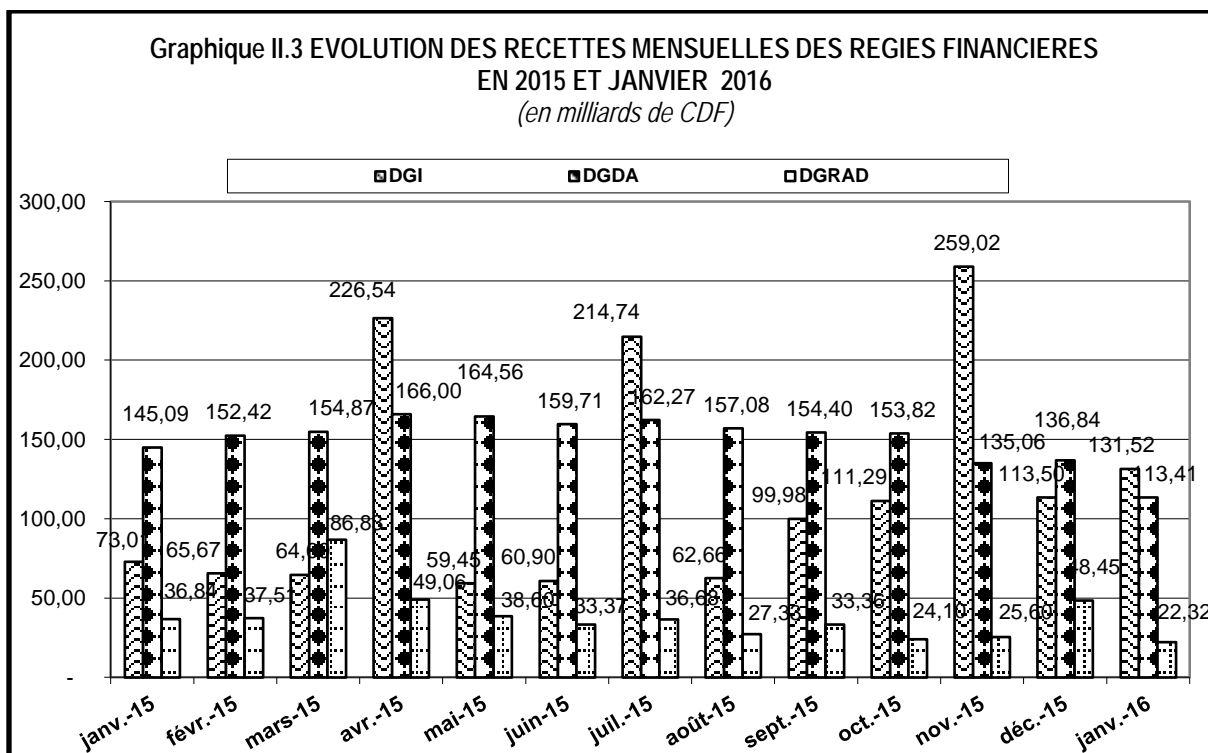

Source : Tableau II.1 bis.

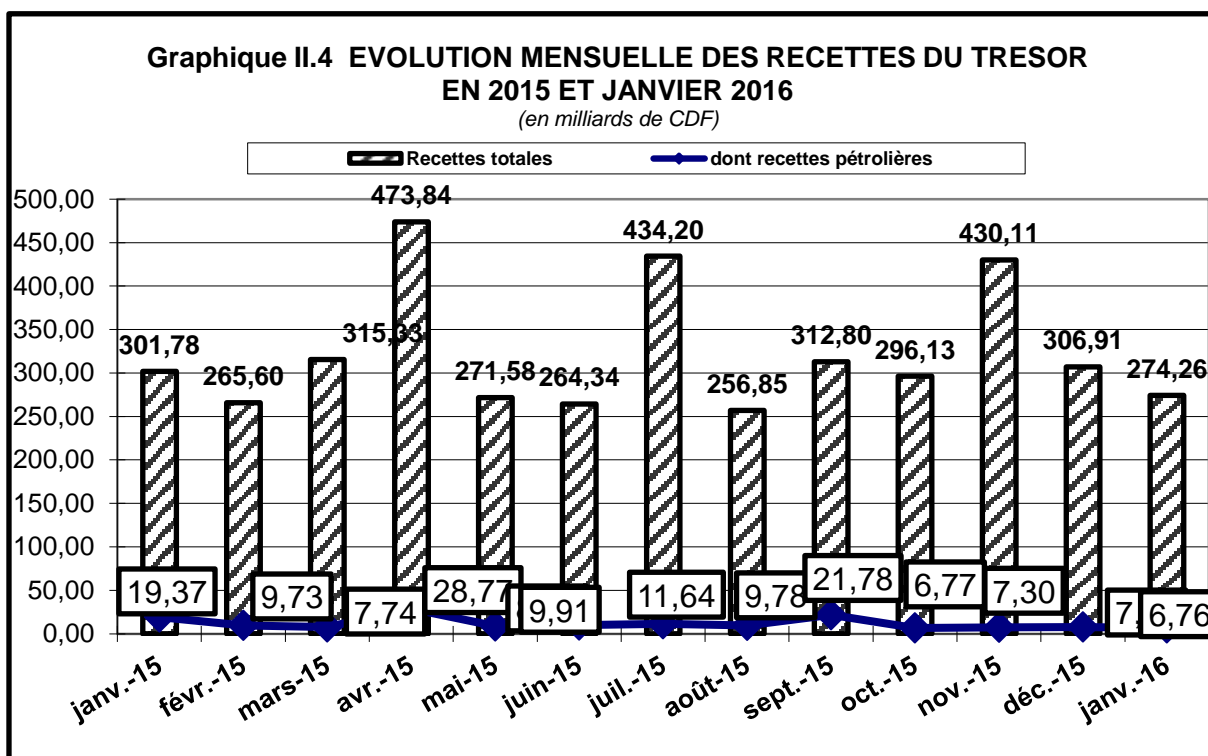

Source : Tableau II.1 bis.

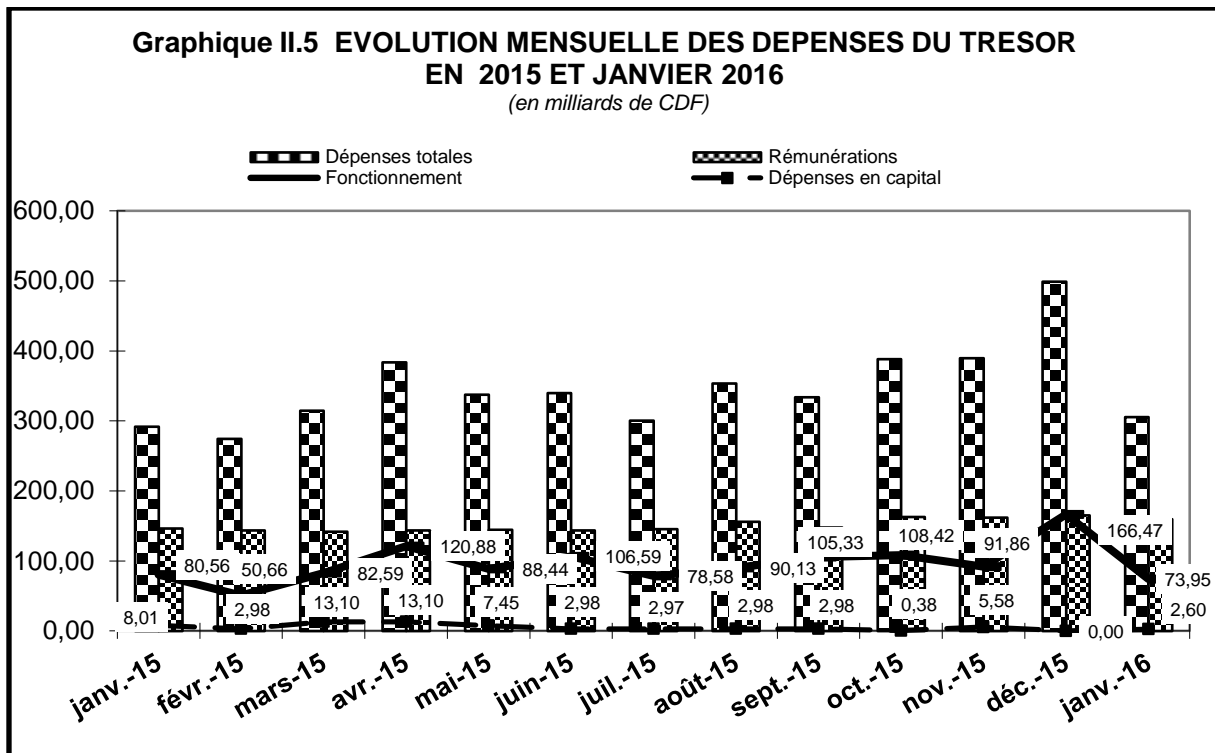

Source : Tableau II.1 bis.

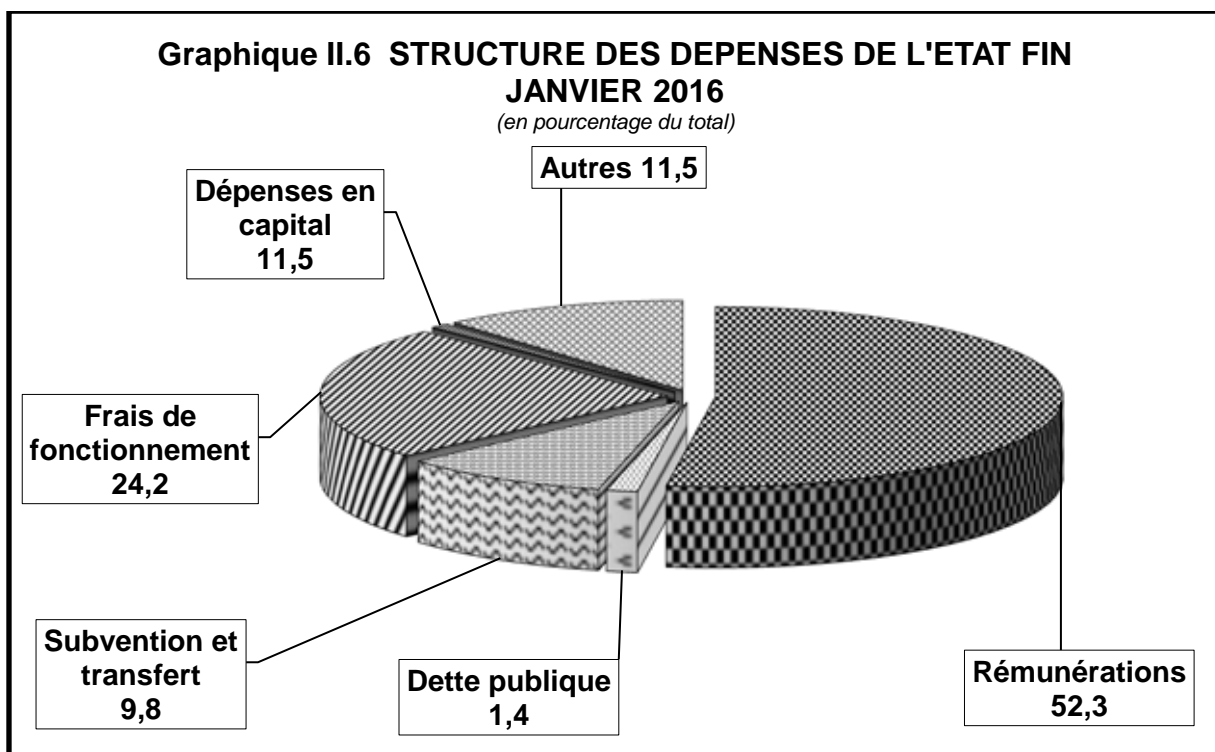

Source : Tableau II.1 bis.

Tableau III.1

**ÉVOLUTION MENSUELLE DES COURS DE LA MONNAIE NATIONALE PAR RAPPORT AU USD <sup>(1)</sup>**  
(USD/CDF) Sauf indication contraire

	INDICATIF	LIBRE	VARIATIONS COURS INDICATIF		VARIATIONS COURS LIBRE		Ecart en % (4)
			(2)	(3)	(2)	(3)	
<b>2005</b>							
Décembre	431,28	434,31	+ 3,3	+ 3,0	+ 3,7	+ 4,3	+ 0,7
<b>2006</b>							
Décembre	503,43	515,93	+ 5,1	- 14,3	+ 3,4	- 15,8	+ 2,5
<b>2007</b>							
Décembre	500,67	503,04	+ 0,4	+ 0,6	- 0,4	+ 2,6	+ 0,5
<b>2008</b>							
Décembre	606,89	617,08	- 4,2	- 17,5	- 9,0	- 18,5	+ 1,7
<b>2009</b>							
Décembre	904,31	862,42	- 0,5	- 32,9	+ 0,3	- 28,4	- 4,6
<b>2010</b>							
Décembre	912,07	920,40	- 0,2	- 0,9	- 0,9	- 6,3	+ 0,9
<b>2011</b>							
Décembre	899,21	901,58	+ 1,3	+ 1,4	+ 0,9	+ 2,1	+ 0,3
<b>2012</b>							
Décembre	914,99	922,44	+ 0,1	- 1,7	- 0,1	- 2,3	+ 0,8
<b>2013</b>							
Janvier	915,84	924,24	- 0,1	- 0,1	- 0,2	- 0,2	+ 0,9
Février	917,85	921,98	- 0,2	- 0,3	+ 0,2	+ 0,0	+ 0,4
Mars	917,24	922,43	+ 0,1	- 0,2	- 0,0	+ 0,0	+ 0,6
Avril	917,43	922,16	- 0,0	- 0,3	+ 0,0	+ 0,0	+ 0,5
Mai	918,89	922,40	- 0,2	- 0,4	- 0,0	+ 0,0	+ 0,4
Juin	918,41	924,74	+ 0,1	- 0,4	- 0,3	- 0,2	+ 0,7
Juillet	918,00	925,44	+ 0,0	- 0,3	- 0,1	- 0,3	+ 0,8
Août	918,05	923,09	- 0,0	- 0,3	0,3	- 0,1	+ 0,5
Septembre	919,44	926,25	- 0,2	- 0,5	- 0,3	- 0,4	+ 0,7
Octobre	923,13	931,41	- 0,4	- 0,9	- 0,6	- 1,0	+ 0,9
Novembre	925,28	935,12	- 0,2	- 1,1	- 0,4	- 1,4	+ 1,1
Décembre	926,43	935,87	- 0,4	- 1,2	- 0,5	- 1,4	+ 1,0
<b>2014</b>							
Janvier	927,44	936,46	- 0,1	- 0,1	- 0,1	- 0,1	+ 1,0
Février	927,50	934,52	- 0,0	- 0,1	0,2	+ 0,1	+ 0,8
Mars	925,66	934,59	+ 0,2	0,1	0,0	+ 0,1	+ 1,0
Avril	924,54	931,38	+ 0,1	0,2	0,3	+ 0,5	+ 0,7
Mai	924,86	931,15	- 0,0	0,2	0,0	+ 0,5	+ 0,7
Juin	925,04	930,94	- 0,0	0,2	0,0	+ 0,5	+ 0,6
Juillet	924,05	932,32	+ 0,1	0,3	- 0,1	+ 0,4	+ 0,9
Août	924,24	932,11	- 0,0	0,2	0,0	+ 0,4	+ 0,9
Septembre	924,44	933,15	- 0,0	0,2	- 0,1	+ 0,3	+ 0,9
Octobre	925,01	931,38	- 0,1	0,2	0,2	+ 0,5	+ 0,7
Novembre	924,33	930,89	+ 0,1	0,2	0,1	+ 0,5	+ 0,7
Décembre	925,11	932,09	- 0,1	0,1	- 0,1	+ 0,4	+ 0,8
<b>2015</b>							
Janvier	925,44	933,43	- 0,0	- 0,0	- 0,1	- 0,1	+ 0,9
Février	925,02	931,38	+ 0,0	+ 0,0	+ 0,2	+ 0,1	+ 0,7
Mars	925,62	931,75	- 0,1	- 0,1	- 0,0	+ 0,0	+ 0,7
Avril	925,53	931,43	+ 0,0	- 0,0	+ 0,0	+ 0,1	+ 0,6
Mai	924,79	932,02	+ 0,1	+ 0,0	- 0,1	+ 0,0	+ 0,8
Juin	925,59	932,07	- 0,1	- 0,1	- 0,0	+ 0,0	+ 0,7
Juillet	925,38	932,19	+ 0,0	- 0,0	- 0,0	- 0,0	+ 0,7
Août	925,73	932,16	- 0,0	- 0,1	+ 0,0	- 0,0	+ 0,7
Septembre	926,16	933,13	- 0,0	- 0,1	- 0,1	- 0,1	+ 0,8
Octobre	927,45	931,89	- 0,1	- 0,3	+ 0,1	+ 0,0	+ 0,5
Novembre	927,64	931,86	- 0,0	- 0,3	+ 0,0	+ 0,0	+ 0,5
Décembre	927,51	933,79	+ 0,0	- 0,3	- 0,2	- 0,2	+ 0,7
<b>2016</b>							
Janvier	928,49	938,41	- 0,1	- 0,1	- 0,5	- 0,5	+ 1,1

**Source** : Direction des Opérations Bancaires et des Marchés - BCC.

(1) Cours moyens mensuels à la clôture de la journée.

(2) Variations calculées par rapport au cours du mois précédent.

(3) Variations calculées par rapport au dernier cours de l'année précédente.

(4) Ecart entre le cours libre et le cours indicatif.

Tableau III.2

**ÉVOLUTION DU TAUX DE CHANGE DU DOLLAR SUR LE MARCHÉ <sup>(1)</sup>**  
( USD/CDF )

	Banques agréées		Bureaux de change		Cours		Ecart en %	Cours	
	Cours acheteur	Cours vendeur	Cours acheteur	Cours vendeur	indicatif	libre		le plus bas	le plus haut
<b>2005</b>									
Décembre 30/12	443,31	446,60	447,37	453,08	445,40	450,22	1,08	440,00	456,55
<b>2006</b>									
Décembre 28/12	499,70	507,52	513,19	518,66	503,43	515,93	2,48	520,00	490,00
<b>2007</b>									
Décembre 31/12	496,59	510,29	500,81	508,63	502,99	504,72	0,34	495,64	516,61
<b>2008</b>									
Décembre 30/12	627,97	649,85	652,68	662,23	639,32	657,45	2,84	605,72	674,98
<b>2009</b>									
Décembre 30/12	896,89	908,10	900,67	908,54	902,66	904,60	0,22	895,00	915,00
<b>2010</b>									
Décembre	906,50	922,40	915,15	925,00	915,13	920,08	0,54	890,00	937,48
<b>2011</b>									
Décembre	903,30	915,20	921,47	926,53	910,65	924,00	1,47	880,00	930,00
<b>2012</b>									
Décembre	911,60	919,99	922,71	929,04	915,17	925,87	1,17	899,00	935,00
<b>2013</b>									
Janvier	911,96	925,02	920,21	924,52	918,22	922,37	0,45	896,52	931,48
Février	911,58	924,65	911,87	924,66	918,43	918,27	-0,02	899,39	939,75
Mars	913,92	924,92	921,88	923,46	918,89	922,67	0,41	931,00	901,49
Avril	912,04	921,39	919,86	924,39	917,05	922,13	0,55	904,32	935,93
Mai	912,84	923,54	920,51	927,17	918,06	923,84	0,63	935,93	904,32
Juin	910,72	924,69	922,80	928,78	917,49	925,79	0,90	898,00	931,58
Juillet	911,05	922,60	919,93	925,07	916,34	922,50	0,01	898,00	934,97
Août	914,13	920,98	921,89	928,71	917,89	925,30	-0,21	898,00	935,00
Septembre	915,94	927,13	925,81	930,28	921,59	928,05	0,70	900,00	935,96
Octobre	913,08	926,19	930,19	936,35	918,99	933,27	1,55	870,00	942,00
Novembre	917,64	928,23	934,77	940,06	921,06	937,42	1,78	900,00	945,00
Décembre	921,62	932,23	932,86	940,19	925,50	936,52	1,19	900,00	945,00
<b>2014</b>									
Janvier	920,94	933,63	934,62	941,88	926,74	938,25	1,24	900,00	951,99
Février	923,77	931,12	933,15	937,76	929,39	935,46	0,65	903,33	945,00
Mars	917,45	923,83	922,14	930,45	921,93	926,29	0,47	900,00	945,00
Avril	917,51	931,47	926,99	935,92	924,01	931,45	0,81	908,00	939,37
Mai	922,18	929,08	929,34	935,69	925,87	932,51	0,72	900,00	940,00
Juin	921,23	928,61	928,30	936,14	926,12	932,22	0,66	909,00	940,00
Juillet	918,85	927,08	929,95	933,09	924,16	931,52	0,80	905,00	940,00
Août	916,90	930,00	929,85	937,40	922,66	933,62	1,19	907,00	940,00
Septembre	917,59	931,67	931,80	932,33	925,80	932,07	0,68	900,00	940,03
Octobre	920,97	930,65	927,37	930,04	925,54	928,71	0,34	909,00	940,00
Novembre	922,38	930,43	930,89	933,01	925,32	931,95	0,72	905,57	940,00
Décembre	917,61	931,77	930,03	935,10	924,51	932,56	0,87	905,56	940,00
<b>2015</b>									
Janvier	919,76	930,36	926,43	934,55	925,32	930,49	0,56	907,11	940,00
Février	921,26	927,28	929,72	935,39	924,13	932,56	0,91	910,00	940,00
Mars	922,11	929,50	928,69	934,44	926,15	931,57	0,69	913,00	930,76
Avril	919,87	929,23	926,66	936,29	926,62	931,47	0,52	900,00	940,00
Mai	921,48	929,74	928,46	939,38	926,06	933,92	0,85	910,00	940,00
Juin	920,65	932,21	928,32	937,36	925,79	932,84	0,76	912,00	940,00
Juillet	917,62	928,03	928,84	935,37	924,23	932,10	0,85	910,00	940,00
Août	919,86	931,68	931,44	934,70	926,48	933,07	0,71	911,00	940,00
Septembre	918,84	931,03	930,68	934,55	925,45	932,61	0,77	900,00	941,22
Octobre	920,74	931,18	929,40	933,37	928,02	931,38	0,36	910,00	940,00
Novembre	922,44	930,41	931,13	933,11	925,73	932,12	0,69	913,00	940,00
Décembre	921,95	934,19	936,77	939,91	927,92	938,34	1,12	900,13	950,00
<b>2016</b>									
Janvier	994,40	947,15	932,92	940,53	929,51	936,73	0,78	910,09	952,00

**Source** : Direction des Opérations Bancaires et des Marchés - BCC.

(1) Cours fin période.



Tableau III.3

VARIATIONS MOYENNES MENSUELLES DES COURS DE CHANGE EN % <sup>(1)</sup>

Périodes	2008		2009		2010		2011		2012		2013		2014		2015		2016	
	INDICATIF	LIBRE	INDICATIF	LIBRE	INDICATIF	LIBRE	INDICATIF	LIBRE	INDICATIF	LIBRE	INDICATIF	LIBRE	INDICATIF	LIBRE	INDICATIF	LIBRE	INDICATIF	LIBRE
	USD	USD	USD	USD	USD	USD	USD	USD	USD	USD	USD	USD	USD	USD	USD	USD	USD	USD
Janvier	-6,0	-8,0	-7,7	-7,3	-1,9	-1,7	-0,1	-0,0	-0,1	-0,0	-0,0	0,0	-0,0	0,0	-0,0	-0,0	-0,1	-0,5
Février	-4,5	-4,6	-7,5	-7,5	-1,0	-1,0	0,0	0,0	-0,0	0,1	-0,0	0,0	-0,0	0,0	0,0	-0,0		
Mars	-3,2	-3,4	-7,0	-7,2	0,0	-0,1	0,0	0,0	-0,0	-0,0	0,0	0,0	0,0	0,0	-0,1	-0,0		
Avril	-2,6	-2,6	-5,9	-4,8	-0,2	-0,0	-0,0	-0,0	-0,0	0,0	0,0	0,0	0,0	0,0	0,0	0,0		
Mai	-2,1	-2,0	-3,8	-3,4	-0,1	-0,1	-0,0	-0,0	-0,0	0,0	-0,0	-0,0	-0,0	-0,0	-0,0	0,0		
Juin	-1,6	-1,8	-2,8	-2,5	0,0	-0,1	-0,0	0,0	0,0	-0,0	0,0	-0,0	-0,0	0,0	-0,0	-0,0		
Juillet	-1,5	-1,5	-3,0	-2,7	0,0	-0,0	0,0	-0,0	0,0	0,0	0,0	0,0	0,0	0,0	0,0	-0,1	-0,0	
Août	-1,3	-1,3	-3,0	-2,9	0,0	0,0	-0,0	0,0	0,0	0,0	-0,0	-0,0	-0,0	0,0	-0,0	-0,0		
Septembre	-1,3	-1,3	-1,2	-3,0	-0,1	-0,0	-0,0	0,0	0,0	0,0	-0,0	-0,0	-0,0	-0,1	0,0	0,0		
Octobre	-1,3	-1,4	-3,2	-3,0	0,0	-0,0	-0,0	-0,0	0,0	0,0	0,0	-0,0	0,0	0,0	-0,0	0,0		
Novembre	-1,4	-1,5	-3,2	-2,9	0,0	-0,0	0,2	0,2	0,0	0,0	-0,0	-0,0	0,0	-0,0	-0,0	-0,0		
Décembre	-2,0	-2,2	-2,8	2,0	-0,0	-0,0	-0,2	-0,2	-0,0	-0,0	-0,0	-0,0	0,0	0,0	-0,0	-0,0		

Source : Direction des Opérations Bancaires et des Marchés - BCC.

(1) Il s'agit de la moyenne des variations.

Tableau III.4

## COURS DE CHANGE MOYEN INTERBANCAIRE DES DEVICES ETRANGERES CONTRE LA DEVISE NATIONALE (CDF)

	2 013		2 014				2 015												2 016
	Décembre	Moyenne annuelle	Janvier	Juin	Décembre	Moyenne annuelle	Janvier	Février	Mars	Avril	Mai	Juin	Juillet	Août	Septembre	Octobre	Novembre	Décembre	Janvier
1 USD	926,63	919,67	927,77	925,03	925,14	926,06	925,38	925,29	926,15	925,46	924,77	925,61	925,50	925,57	926,26	927,33	927,75	927,31	928,25
1 CAD.	871,40	892,69	849,36	853,15	800,82	837,96	773,63	739,49	731,20	748,80	760,26	748,68	721,88	704,67	698,75	709,05	699,13	677,75	654,63
1 GBP	1 516,42	1 438,52	1 527,15	1 561,42	1 433,39	1 523,10	1 406,68	1 417,87	1 371,81	1 383,30	1 429,18	1 437,99	1 440,57	1 443,61	1 421,59	1 404,27	1 391,64	1 391,54	1 340,94
1 CHF	1 038,00	992,40	1 026,72	1 031,75	949,54	1 012,27	943,26	989,59	959,85	964,21	993,01	991,93	971,80	957,10	952,70	957,44	920,56	930,56	923,09
100 JPY	894,88	944,19	892,79	905,91	775,13	876,88	783,52	779,61	772,37	774,44	766,55	747,05	750,50	751,76	770,39	772,49	757,58	761,03	784,18
100 XAF	193,68	186,25	192,73	188,34	174,06	187,23	165,18	161,05	153,15	153,00	157,40	158,18	155,28	157,13	158,47	158,78	152,04	153,75	153,70
1 EUR	1 270,45	1 221,74	1 264,21	1 255,19	1 155,82	1 230,94	1 083,54	1 050,34	1 004,62	999,40	1 032,50	1 050,53	1 018,59	1 030,68	1 039,50	1 041,54	997,34	1 008,53	1 008,19
1 ZAR	89,36	95,71	85,73	86,65	80,64	85,39	80,02	79,87	76,36	77,20	77,33	75,09	74,40	71,88	67,98	68,83	65,78	62,15	57,22
1 XDR	1 425,39	1 396,93	1 424,67	1 425,25	1 347,96	1 406,27	1 319,94	1 306,96	1 280,89	1 279,73	1 298,69	1 299,72	1 291,31	1 297,69	1 301,97	1 303,79	1 282,31	1 285,11	1 282,85
1 AUD	829,29	890,60	825,71	865,42	766,50	835,85	751,10	720,25	709,24	715,24	730,58	713,98	687,17	675,94	654,01	643,19	662,52	671,68	655,55

Source : Direction de la Recherche et des Statistiques - Service des Statistiques des Paiements Extérieurs et Balance des Paiements.





**POSITION NETTE DE CHANGE D' AUTRES INSTITUTIONS DES DEPOTS <sup>(1)</sup>**

(en milliers de USD)

	2013	2014			2015											
	Année (p)	Janvier (p)	Juin (p)	Déc (p)	Janvier (p)	Février (p)	Mars (p)	Avril (p)	Mai (p)	Juin (p)	Juillet (p)	Août (p)	Septembre (p)	Octobre (p)	Novembre (p)	Décembre (p)
1. Position nette en début période (a)	-5 555	5 825	9 172	12 489	28 551	8 283	4 478	-1 594	14 577	14 506	1 684	4 876	3 571	9 566	6 729	-15 402
2. Différence des cours	5 830	-493	2 341	-2 984	-16 154	-15 175	5 246	517	-5 020	-333	-76	10	824	-52	-4	2 431
3. Position nette en début période (b)	275	5 332	11 513	9 505	12 397	-6 892	9 724	-1 077	9 557	14 173	1 608	4 886	4 395	9 514	6 725	-12 971
<b>4. Recettes</b>	<b>6 014 427</b>	<b>505 600</b>	<b>342 496</b>	<b>1 051 501</b>	<b>366 802</b>	<b>531 234</b>	<b>641 617</b>	<b>443 675</b>	<b>340 837</b>	<b>352 754</b>	<b>421 593</b>	<b>207 652</b>	<b>582 189</b>	<b>384 137</b>	<b>432 139</b>	<b>369 741</b>
- Exportations	2 145 676	119 317	106 744	512 808	136 148	219 117	200 493	172 636	149 485	131 075	127 898	47 982	131 984	94 992	104 189	93 010
- Invisibles	3 868 751	386 283	235 752	538 693	230 654	312 117	441 124	271 039	191 352	221 679	293 695	159 670	450 205	289 145	327 950	276 731
<b>5. Dépenses</b>	<b>4 757 463</b>	<b>301 678</b>	<b>242 625</b>	<b>739 203</b>	<b>257 799</b>	<b>339 083</b>	<b>446 464</b>	<b>314 345</b>	<b>265 290</b>	<b>286 024</b>	<b>283 305</b>	<b>177 447</b>	<b>277 769</b>	<b>185 628</b>	<b>234 916</b>	<b>233 538</b>
- Importations	1 360 091	102 100	85 190	131 000	67 106	105 341	125 157	88 627	57 133	69 539	97 887	86 800	87 118	80 042	70 975	79 888
- Invisibles	3 397 372	199 578	157 435	608 203	190 693	233 742	321 307	225 718	208 157	216 485	185 418	90 647	190 651	105 586	163 941	153 650
6. Solde (4 -5)	<b>1 256 964</b>	<b>203 922</b>	<b>99 871</b>	<b>312 298</b>	<b>109 003</b>	<b>192 151</b>	<b>195 153</b>	<b>129 330</b>	<b>75 547</b>	<b>66 730</b>	<b>138 288</b>	<b>30 205</b>	<b>304 420</b>	<b>198 509</b>	<b>197 223</b>	<b>136 203</b>
7. Solde des moyens de couverture	-1 251 415	-205 389	-112 372	-293 252	-113 117	-180 781	-206 471	-113 676	-70 598	-79 219	-135 020	-31 520	-299 249	-201 294	-219 350	-153 156
<b>8. Position nette à fin période (3+6+7)</b>	<b>5 825</b>	<b>3 865</b>	<b>-988</b>	<b>28 551</b>	<b>8 283</b>	<b>4 478</b>	<b>-1 594</b>	<b>14 577</b>	<b>14 506</b>	<b>1 684</b>	<b>4 876</b>	<b>3 571</b>	<b>9 566</b>	<b>6 729</b>	<b>-15 402</b>	<b>-29 924</b>

**Source** : Direction des Opérations Bancaires et des Marchés - BCC.

(1) Au cours du dernier jour de la période.

(a) Cours initial.

(b) Cours actuel.

(p) Provisoire

Tableau III.8

## ÉVOLUTION DES COURS MOYENS MENSUELS DES MATIÈRES PREMIÈRES D'ORIGINE MINÉRALE

Produits et marchés	Cotations	Moyenne 2012	Moyenne 2013	Moyenne 2014	2015												2016
					Janvier	Février	Mars	Avril	Mai	Juin	Juillet	Août	Septembre	Octobre	Novembre	Décembre	Janvier
- Cuivre (LME)	\$/tm	7 944,35	7 329,50	6 859,33	5 868,02	5 935,00	5 913,00	6 017,84	6 307,00	5 855,88	5 477,33	5 087,43	5 217,32	5 215,83	4 832,69	4 628,00	4 481,50
- Zinc (LME)	\$/tm	1 946,00	1 909,88	2 160,90	2 114,38	2 072,50	2 026,14	2 180,82	2 294,07	2 098,60	2 004,50	1 812,76	1 725,98	1 721,83	1 587,71	1 518,93	1 514,86
- Cobalt (Londres)	\$/lb	13,91	12,98	14,75	14,39	14,68	13,98	13,63	14,07	14,07	14,07	13,62	13,60	13,60	12,21	10,22	10,39
- Diamant Congo (CEEC)	\$/carat	13,54	14,36	14,55	13,72	15,99	13,93	14,39	13,38	17,17	18,40	17,80	13,50	...	...	...	...
- Coltan (Londres)	\$/lb	117,14	115,03	92,25	81,79	82,50	82,50	81,14	80,50	80,50	80,80	80,50	80,50	80,50	70,55	55,93	53,50
- Or (New York)	\$/o.t	1 657,89	1 411,72	1 266,29	1 253,15	1 213,80	1 181,80	1 199,43	1 196,76	1 182,25	1 131,72	1 119,04	1 123,87	1 148,87	1 088,41	1 069,99	1 094,06
- Argent (New York)	cts/o.t	3 124,63	2 389,37	1 908,36	1 715,38	1 666,00	1 625,45	1 640,14	1 677,67	1 609,64	1 507,17	1 493,87	1 476,91	1 557,42	1 452,76	1 408,17	1 405,43
- Pétrole :																	
- Brent (Londres)	\$/baril	111,61	108,65	99,40	49,39	62,12	56,91	60,98	65,76	63,83	56,63	48,24	48,54	50,51	46,04	38,89	32,25
- WTI (New York)	\$/baril	94,19	97,94	93,40	47,33	51,16	49,23	54,47	59,45	59,79	51,27	42,91	45,43	47,04	43,05	36,50	32,02

Source : Bourse -Les Echos.

Pour mémoire : Once troy (o.t) = 31,103 g et lb = 0,453 kg.

Tableau III.8. bis

## ÉVOLUTION DES COURS MOYENS MENSUELS DES MATIÈRES PREMIÈRES D'ORIGINE AGRICOLE

Produits et marchés	Cotations	Moyenne 2012	Moyenne 2013	Moyenne 2014	2015											
					Janvier	Février	Mars	Avril	Mai	Juin	Juillet	Août	Septembre	Octobre	Novembre	Décembre
- Huile de palme (Kuala Lumpur) <sup>(1)</sup>	Riggings/tm	3 199,97	2 587,80	3 059,57	2 291,81	2 321,00	2 241,59	2 159,59	2 164,48	2 275,36	2 190,35	1 970,62	2 112,95	2 285,58	2 269,68	2 285,48
- Café Arabica (New York)	Cts/lb	174,55	126,01	177,12	169,32	136,45	134,68	138,65	131,77	131,75	124,74	127,42	116,80	129,05	118,24	120,33
- Café Robusta (Londres)	\$/tm	2 013,87	1 850,62	2 004,49	1 930,90	1 850,00	1 793,55	1 772,68	1 677,52	1 797,05	1 821,43	1 651,43	1 565,23	1 604,25	1 547,90	1 497,57
- Caoutchouc (Singapour)	Cts/kg	336,09	279,66	196,49	165,51	182,00	176,01	170,69	182,50	183,43	164,22	147,60	131,06	130,40	122,53	121,88
- Cacao (New York)	\$/tm	2 237,79	2 210,00	2 210,00	2 210,00	2 210,00	2 415,09	2 817,64	3 055,19	3 163,00	3 163,00	3 163,00	3 163,00	3 163,00	3 208,10	3 293,30
- Coton (New York)	Cts/lb	79,91	83,27	76,61	59,34	64,11	62,53	64,95	65,05	64,53	65,19	65,03	62,07	62,70	61,72	62,86
- Bois (Chigago) <sup>(2)</sup>	\$/bdft	287,42	345,68	338,42	317,58	293,70	282,91	259,75	256,72	289,12	276,37	251,47	231,07	242,62	248,50	258,86

Source : Bourse -Les Echos.

(1) - Riggings monnaie de Kwala Lumpur : 25 riggings = 5 euros.

(2) - Bdft (Board foot) : 1 bdft = 2,35973722 liters.

Tableau III.9

### ÉVOLUTION DES VALEURS A L'EXPORTATION DE DIAMANT

(en milliers de USD)

Périodes	2010	2011		2012		2013		2014		2015	
	DIAMANT	DIAMANT	DIAMANT	DIAMANT	DIAMANT	DIAMANT	DIAMANT	DIAMANT	DIAMANT	DIAMANT	DIAMANT
	COMPTOIRS AGR.	C.A.	INDUSTRIEL <sup>(1)</sup>	C.A.	INDUSTRIEL <sup>(1)</sup>	C.A.	INDUSTRIEL <sup>(1)</sup>	C.A.	INDUSTRIEL <sup>(1)</sup>	C.A.	INDUSTRIEL <sup>(1)</sup>
Janvier	19 547,86	16 877,71	1 101,57	15 496,48	-	15 990,84	-	18 252,23	...	12 487,46	...
Février	26 507,02	20 943,25	3 032,96	32 922,17	-	12 169,91	-	20 119,41	...	14 108,75	...
Mars	26 126,90	32 866,63	961,17	24 599,86	-	19 182,08	-	14 186,57	...	21 004,95	...
Avril	23 461,99	17 831,64	275,05	19 669,42	-	19 658,96	-	13 793,08	...	18 670,79	...
Mai	31 003,04	31 612,61	540,09	21 900,60	-	18 242,24	-	15 491,20	...	14 997,11	...
Juin	24 481,13	35 475,53	714,93	23 075,38	-	11 747,00	-	21 679,35	...	23 621,63	...
Juillet	40 728,94	42 384,37	550,07	16 648,21	-	22 342,55	-	19 051,42	...	15 350,53	...
Août	-	33 749,01	-	25 504,10	-	17 911,28	-	12 257,09	...	14 813,50	...
Septembre	14 784,06	23 891,60	3 349,01	19 621,61	-	18 358,22	-	15 577,99	...	27 093,86	...
Octobre	27 799,05	23 656,32	-	23 844,28	-	24 634,56	-	21 144,91	...	...	...
Novembre	25 167,80	30 642,85	-	27 518,55	-	21 632,88	100 093,00	18 365,45	...	...	...
Décembre	22 809,94	14 612,48	-	15 879,78	-	21 003,65	-	17 647,47	...	...	...
TOTAL	282 417,73	324 544,00	10 524,84	266 680,44	-	222 874,18	100 093,00	207 566,17	-	162 148,59	-

**Sources** : - Rapport du Centre d'Evaluation, d'Expertise et de Certification des Substances Minérales Précieuses et Semi-précieuses (C.E.E.C.) à partir de 2002.

- Ministère des Mines.

(1) Il s'agit de la production industrielle exportée par la MIBA et la SENGAMINES.

**Tableau III. 10**

**SERVICE DE LA DETTE EXTÉRIEURE PAR GROUPES DES CRÉANCIERS DU 01<sup>er</sup> JANVIER AU 31 JANVIER 2016 <sup>(b)</sup>**  
(en milliers de USD)

CRÉANCIERS	Service prévu	Service effectué	Ecart	Taux d'exécution
INSTITUTIONS MULTILATÉRALES	11 067,1	1 505,1	-9 562,0	13,6
CLUB DE LONDRES	-	-	-	-
CLUB DE KINSHASA	2 500,0	-	-2 500,0	-
CLUB DE PARIS	-	-	-	-
<b>Total</b>	<b>13 567,1</b>	<b>1 505,1</b>	<b>-12 062,0</b>	<b>11,1</b>

*Sources* : Direction Générale de la Dette Publique (DGDP) et Banque Centrale du Congo.



Tableau III. 11

**EXÉCUTION MENSUELLE DU SERVICE DE LA DETTE PAR GROUPES DES CRÉANCIERS**  
(en USD)

CRÉANCIERS	2 013	2 014	2 015												2016	
	Cumul	Cumul	Janvier	Février	Mars	Avril	Mai	Juin	Juillet	Août	Septembre	Octobre	Novembre	Décembre	Cumul	Janvier (p)
Institutions multilatérales	91 067 460,7	103 420 441,5	35 631,8	3 778 693,0	2 492 140,9	11 630 458,4	3 084 200,7	36 868 547,0	718 165,0	2 986 278,6	22 831 495,9	12 849 868,9	816 855,6	37 214 501,5	98 092 336,0	1 505 088,1
dont : - FMI	1 581 393,6	725 475,3	-	92 021,6	2 180 831,1	-	87 746,3	6 955 647,0	-	-	22 505 436,7	-	89 894,6	6 864 036,2	38 775 613,5	-
Club de Londres	-	-	-	-	-	-	-	-	-	-	-	-	-	-	-	-
Club de Kinshasa	54 664 977,6	31 009 375,7	503 591,2	1 370 201,3	10 362 876,8	1 942 445,6	-	-	2 247 804,7	6 436 624,7	2 364 251,1	448 799,3	3 409 819,3	110 356,6	29 196 770,6	-
Club de Paris	43 742 937,1	74 926 557,7	-	-	92 053,8	19 211 004,2	22 966 104,7	-	-	88 249,9	-	130 338,6	26 758 062,3	941 597,0	70 187 410,5	-
<b>Total</b>	<b>189 475 375,4</b>	<b>209 356 374,8</b>	<b>539 223,0</b>	<b>5 148 894,4</b>	<b>12 947 071,5</b>	<b>32 783 908,2</b>	<b>26 050 305,4</b>	<b>36 868 547,0</b>	<b>2 965 969,7</b>	<b>9 511 153,2</b>	<b>25 195 747,0</b>	<b>13 429 006,9</b>	<b>30 984 737,2</b>	<b>38 266 455,1</b>	<b>197 476 517,0</b>	<b>1 505 088,1</b>

*Source* : Direction des Opérations Bancaires et des Marchés - BCC.

**Tableau III. 12**

**ÉVOLUTION MENSUELLE DES RÉSERVES DE CHANGE AU SENS LARGE <sup>(1)</sup>**

( en millions de USD)

	2013	2014			2015												2016
	décembre	janvier	juin	décembre	janvier	février	mars	avril	mai	juin	juillet	août	septembre	octobre	novembre	décembre	janvier
En millions de USD	4 306,63	4 406,10	4 551,71	4 522,11	3 365,08	3 324,90	3 338,71	3 334,85	3 407,00	3 363,31	3 263,86	3 163,52	3 095,41	3 088,01	3 215,33	...	...
En mois d'importations	5,27	5,39	5,02	4,99	3,21	3,17	3,18	3,25	3,25	3,21	3,11	3,01	2,95	2,94	3,06	...	...
En semaines d'importations	22,83	23,36	21,74	21,60	13,89	13,72	13,78	13,76	14,06	13,88	13,47	13,05	12,77	12,74	13,27	...	...

**Source** : Direction de la Recherche et des Statistiques - BCC.

(1) Réserves de change incluant les dépôts des banques en monnaies étrangères.

52

**Tableau III. 12 bis**

**ÉVOLUTION MENSUELLE DES RÉSERVES DE CHANGE AU SENS STRICT <sup>(2)</sup>**

( en millions de USD)

	2013	2014			2015												2016
	décembre	janvier	juin	décembre	janvier	février	mars	avril	mai	juin	juillet	août	septembre	octobre	novembre	décembre	janvier
En millions de USD	1 745,41	1 784,18	1 739,01	1 644,46	1 752,85	1 735,41	1 697,29	1 716,01	1 651,96	1 598,83	1 640,29	1 580,58	1 484,01	1 445,71	1 477,48	1 405,06	1 369,08
En mois d'importations	2,14	2,18	1,92	1,81	1,67	1,65	1,62	1,64	1,57	1,52	1,56	1,51	1,41	1,38	1,41	1,34	1,40
En semaines d'importations	9,25	9,46	8,30	7,85	7,23	7,15	7,00	7,08	6,82	6,60	6,77	6,52	6,12	5,97	6,10	5,80	6,05

**Source** : Direction des Opérations Bancaires et des Marchés - BCC.

(2) Réserves de change tirées exclusivement du budget en devises de la BCC.

Graphique III.1 Évolution des cours indicatif et libre

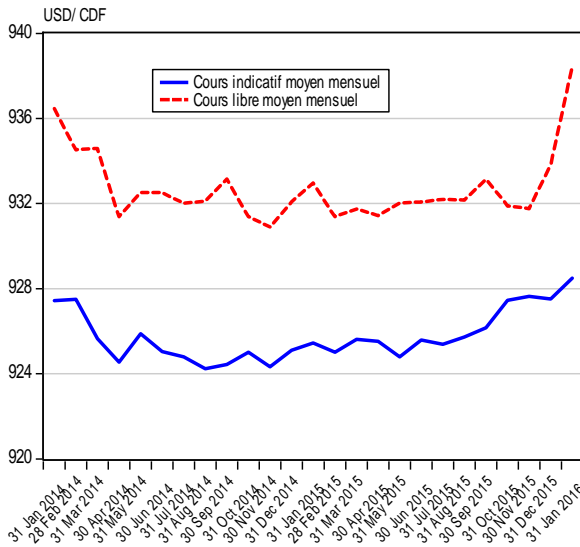

Graphique III.2 Évolution de l'écart en % entre le cours indicatif le cours libre

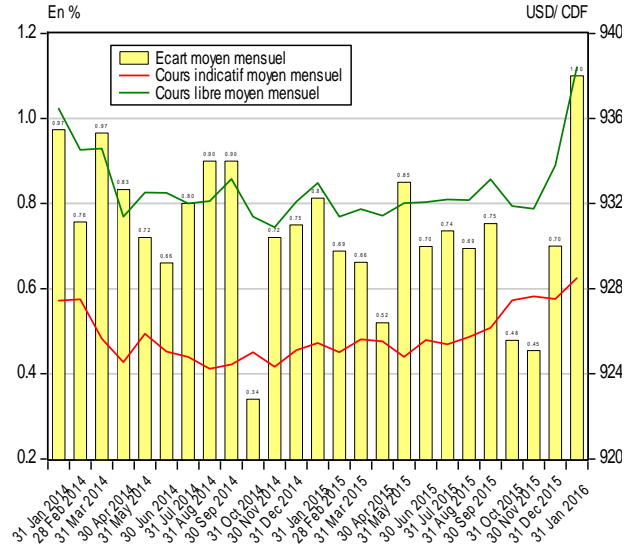

Graphique III.3 Évolution des transactions mensuelles sur le marché des changes

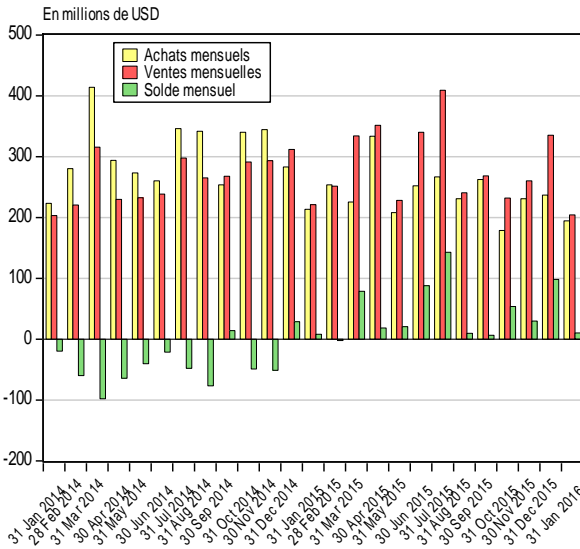

Graphique III.4 Évolution des transactions mensuelles sur le marché des changes

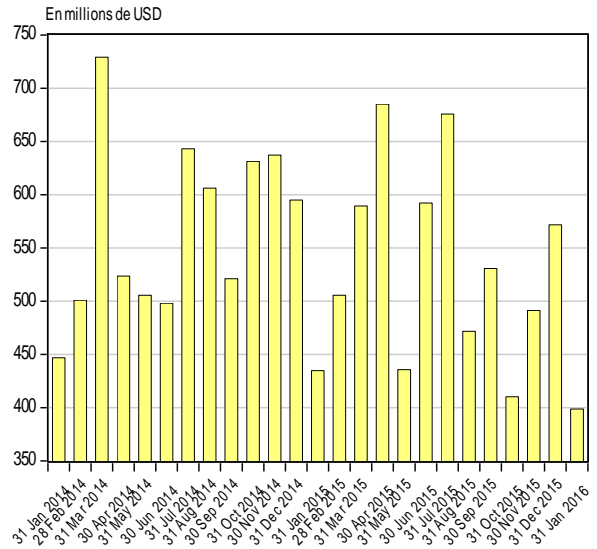

Graphique III.5 Évolution mensuelle du solde budgétaire en devises

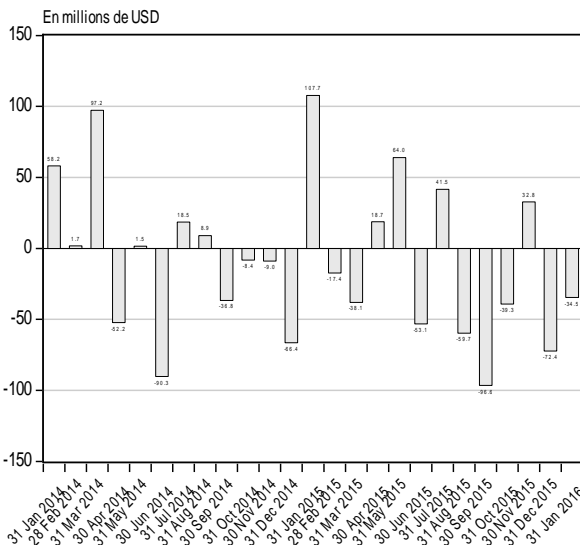

Graphique III.6 Évolution mensuelle des réserves internationales

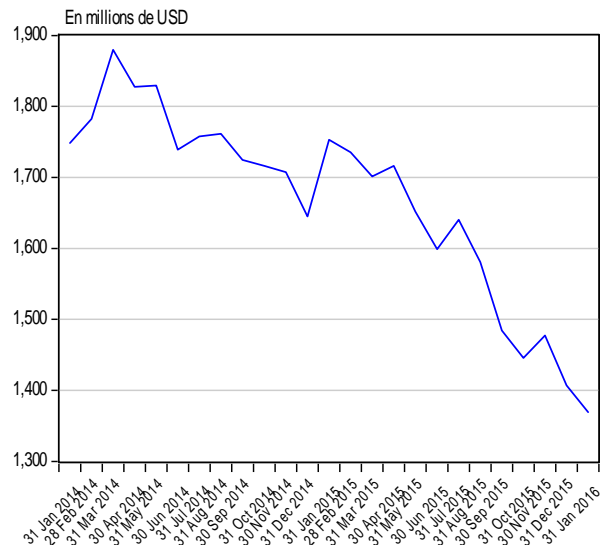

Source : Direction de la Recherche et des Statistiques sur base des données communiquées par la Direction des Opérations Bancaires et des Marchés.

Graphique III.7 Évolution des cours du cuivre et du zinc sur le marché de Londres

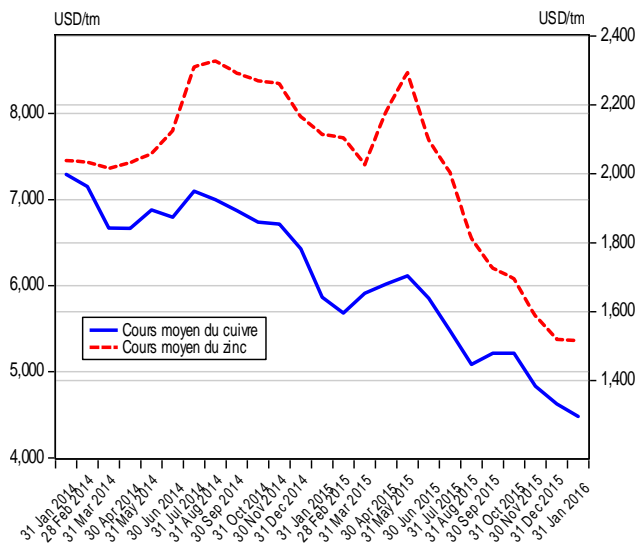

Graphique III.8 Évolution des cours du cobalt et coltan sur le marché de Londres

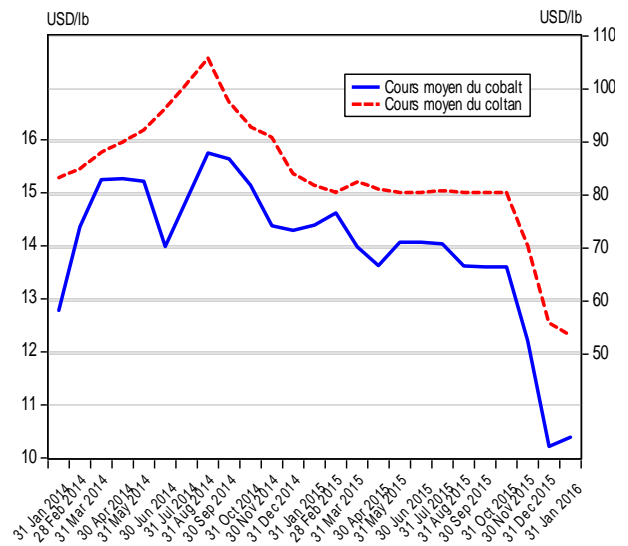

Graphique III.9 Évolution des cours de l'or et de l'argent sur le marché de New York

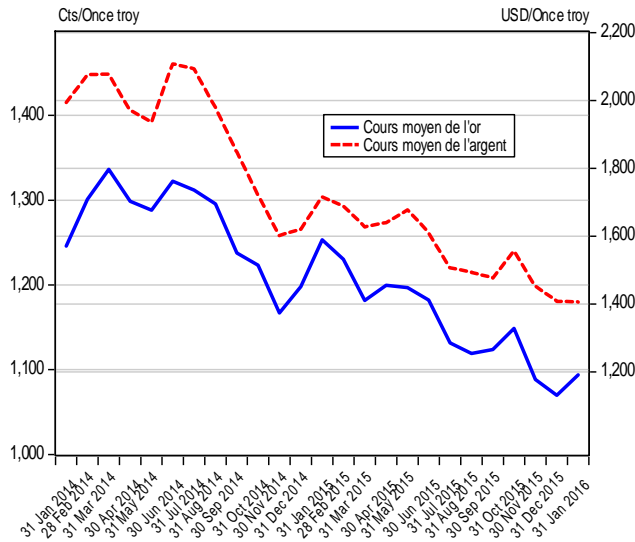

Graphique III.10 Évolution du cours du pétrole sur le marché international

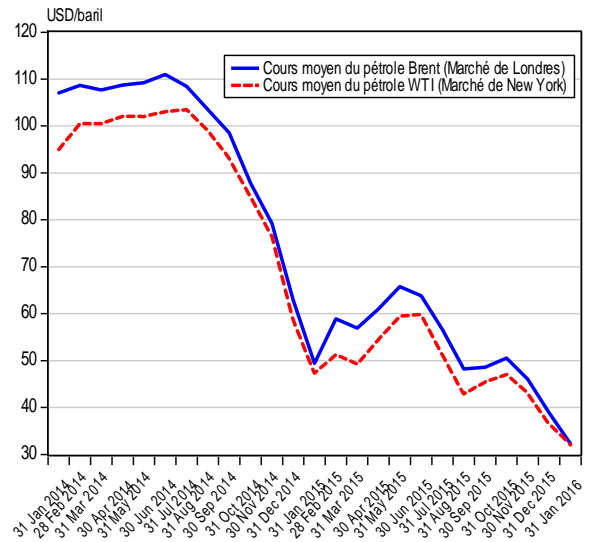

Graphique III.11 Évolution des cours du café et du cacao sur le marché international

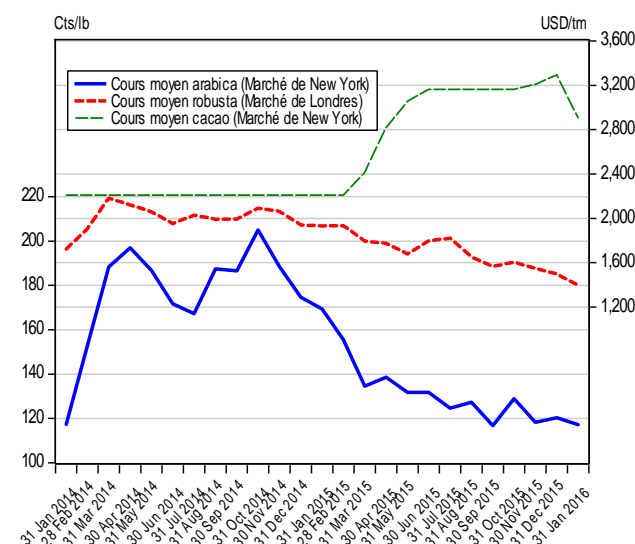

Graphique III.12 Évolution du cours du coton sur le marché de New York

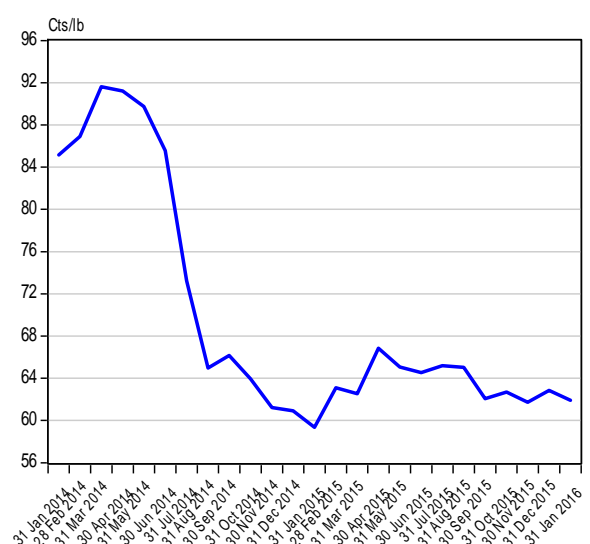

Source : Direction de la Recherche et des Statistiques sur base des données de la Bourse Les Echos.fr (Cfr. Tableaux III.8 et III.8 bis)

**Tableau IV. 1**

**SITUATION DES INSTITUTIONS DE DEPOTS <sup>(1)</sup>**  
( en millions de CDF)

	2 014	2 015												2 016
	DECEMBRE	JANVIER	FEVRIER	MARS	AVRIL	MAI	JUIN	JUILLET <sup>(2)</sup>	AOUT <sup>(2)</sup>	SEPTEMBRE <sup>(2)</sup>	OCTOBRE <sup>(2)</sup>	NOVEMBRE <sup>(2)</sup>	DECEMBRE <sup>(2)</sup>	JANVIER <sup>(2)</sup>
<b>1. AVOIRS EXTERIEURS NETS (a-b)</b>	1 552 286	1 709 572	1 645 692	1 698 286	1 680 848	1 753 652	1 611 848	1 585 774	1 455 743	1 426 706	1 336 088	1 462 079	1 401 749	1 370 428
a) Avoirs	2 899 544	3 016 391	2 995 531	2 979 166	2 992 601	3 080 120	2 908 164	2 870 224	2 752 537	2 773 025	2 784 510	2 804 044	2 741 557	2 710 236
b) Engagements	1 347 259	1 306 819	1 349 840	1 280 880	1 311 753	1 326 468	1 296 316	1 284 449	1 296 793	1 346 319	1 448 422	1 341 965	1 339 809	1 339 809
<b>2. AVOIRS INTERIEURS NETS (a+b+c)</b>	2 417 182	2 339 166	2 441 976	2 398 809	2 425 451	2 486 157	2 703 407	2 693 859	2 759 679	2 792 369	2 818 431	2 758 246	2 974 218	2 924 363
a) Créances nettes sur l'Etat	-398 744	-523 332	-482 750	-435 009	-586 911	-525 311	-376 881	-519 220	-406 771	-375 600	-284 632	-358 558	-142 190	-115 155
b) Crédits à l'économie	1 901 449	1 854 484	1 892 269	1 855 949	1 989 489	1 985 132	2 109 913	2 142 279	2 137 682	2 150 770	2 129 793	2 135 245	2 161 570	2 161 687
C) Autres Postes Nets	914 477	1 008 014	1 032 457	977 869	1 022 873	1 026 336	970 375	1 070 801	1 028 769	1 017 199	973 269	981 558	954 838	877 831
<b>MASSE MONETAIRE (au sens large)</b>	3 969 469	4 048 739	4 087 668	4 097 096	4 106 299	4 239 810	4 315 255	4 279 634	4 215 423	4 219 075	4 154 519	4 220 326	4 375 968	4 294 791
- Monnaie	1 181 584	1 200 117	1 235 918	1 195 728	1 158 457	1 152 283	1 202 362	1 214 029	1 172 615	1 164 159	1 197 020	1 234 953	1 332 388	1 251 115
- Quasi - monnaie	2 787 885	2 848 622	2 851 749	2 901 368	2 947 842	3 087 527	3 112 893	3 065 605	3 042 808	3 054 916	2 957 499	2 985 373	3 043 580	3 043 676

Source: Banque Centrale du Congo.

(1) Il s'agit de la situation consolidée de la Banque Centrale du Congo et des Autres Institutions de Dépôts (Banques commerciales).

**Tableau IV.2**

**LIQUIDITES MONETAIRES ET QUASI -MONETAIRES DES INSTITUTIONS DE DEPOTS**  
(en millions de CDF)

	2 014	2 015												2 016
	DECEMBRE	JANVIER	FEVRIER	MARS	AVRIL	MAI	JUIN	JUILLET <sup>(p)</sup>	AOUT <sup>(p)</sup>	SEPTEMBRE <sup>(p)</sup>	OCTOBRE <sup>(p)</sup>	NOVEMBRE <sup>(p)</sup>	DECEMBRE <sup>(p)</sup>	JANVIER <sup>(p)</sup>
<b>A. Circulation fiduciaire hors banques</b>	742 508	671 573	684 846	673 697	703 184	687 446	715 554	686 744	702 398	688 653	682 300	698 380	781 837	704 094
Circulation fiduciaire hors BCC	817 423	749 963	760 497	757 923	782 386	800 417	796 583	771 476	789 142	775 774	763 996	789 273	868 026	790 282
Encaissees AID.	-74 915	-78 390	-75 651	-84 226	-79 202	-112 971	-81 029	-84 732	-86 744	-87 120	-81 696	-90 893	-86 189	-86 189
<b>B. Dépôts à vue en MN</b>	439 076	528 543	551 072	522 031	455 273	464 836	486 809	527 285	470 216	475 505	514 720	536 573	550 551	547 021
B.C.C.	20 484	19 669	17 490	15 732	12 146	9 644	6 506	7 254	6 640	7 048	6 741	6 689	17 651	14 121
AID	418 591	508 875	533 582	506 299	443 127	455 192	480 303	520 031	463 576	468 457	507 980	529 884	532 900	532 900
<b>C. Dépôts à terme</b>	2 787 885	2 848 622	2 851 749	2 901 368	2 947 842	3 087 527	3 112 893	3 065 605	3 042 808	3 054 916	2 957 499	2 985 373	3 043 580	3 043 676
<b>1. Dépôts à terme MN</b>	35 622	36 280	39 125	39 150	37 714	38 720	42 426	37 757	73 813	75 749	72 321	61 873	72 775	72 775
B.C.C.	-	-	-	-	-	-	-	-	-	-	-	-	-	-
AID	35 622	36 280	39 125	39 150	37 714	38 720	42 426	37 757	73 813	75 749	72 321	61 873	72 775	72 775
<b>2. Dépôts en devises</b>	2 734 623	2 794 518	2 795 569	2 844 676	2 886 694	3 029 215	3 051 125	2 996 898	2 946 494	2 964 103	2 870 622	2 907 862	2 954 871	2 954 968
B.C.C.	23 925	23 843	23 322	22 950	33 588	32 884	13 330	12 098	10 679	9 688	7 898	6 956	6 303	6 400
AID	2 710 698	2 770 675	2 772 247	2 821 726	2 853 106	2 996 332	3 037 795	2 984 800	2 935 815	2 954 415	2 862 723	2 900 906	2 948 568	2 948 568
<b>3. Provisions pour importations</b>	17 640	17 824	17 055	17 542	23 434	19 592	19 341	30 950	22 501	15 065	14 556	15 638	15 933	15 933
B.C.C.	3 624	3 356	3 375	3 228	3 306	3 247	3 326	3 248	3 346	3 337	3 259	3 148	3 258	3 258
AID	14 016	14 468	13 680	14 314	20 128	16 345	16 015	27 702	19 155	11 728	11 298	12 490	12 675	12 675
<b>TOTAL (A+B+C)</b>	3 969 469	4 048 739	4 087 668	4 097 096	4 106 299	4 239 810	4 315 255	4 279 634	4 215 423	4 219 075	4 154 519	4 220 326	4 375 968	4 294 791

Source: Banque Centrale du Congo.

**Tableau IV.3**

**SITUATION DES INSTITUTIONS DE DEPOTS**  
(en millions de USD)

	2 014	2 015												2 016
	DECEMBRE	JANVIER	FEVRIER	MARS	AVRIL	MAI	JUIN	JUILLET <sup>(p)</sup>	AOUT <sup>(p)</sup>	SEPTEMBRE <sup>(p)</sup>	OCTOBRE <sup>(p)</sup>	NOVEMBRE <sup>(p)</sup>	DECEMBRE <sup>(p)</sup>	JANVIER <sup>(p)</sup>
<b>1. AVOIRS EXTERIEURS NETS (a-b)</b>	1 679,0	1 850,0	1 777,9	1 833,7	1 818,3	1 892,7	1 742,2	1 712,7	1 571,3	1 541,0	1 439,2	1 578,4	1 512,5	1 476,2
a) Avoirs extérieurs	3 136,3	3 264,2	3 236,2	3 216,7	3 237,3	3 324,4	3 143,3	3 100,0	2 971,0	2 995,1	2 999,5	3 027,1	2 958,2	2 919,4
b) Engagements extérieurs	1 457,3	1 414,2	1 458,3	1 383,0	1 419,0	1 431,7	1 401,1	1 387,3	1 399,7	1 454,2	1 560,2	1 448,7	1 445,7	1 443,2
<b>2. AVOIRS INTERIEURS NETS (a+b+c)</b>	2 614,6	2 531,3	2 638,2	2 590,1	2 623,8	2 683,3	2 922,0	2 909,5	2 978,7	3 016,0	3 036,0	2 977,6	3 209,3	3 150,0
a) Créances nettes sur l'Etat	-431,3	-566,3	-521,5	-469,7	-634,9	-567,0	-407,3	-560,8	-439,1	-405,7	-306,6	-387,1	-153,4	-124,0
b) Crédits à l'économie	2 056,7	2 006,8	2 044,3	2 003,9	2 152,2	2 142,6	2 280,5	2 313,8	2 307,3	2 323,0	2 294,2	2 305,1	2 332,4	2 328,5
c) Autres Postes Nets	989,1	1 090,8	1 115,4	1 055,8	1 106,5	1 107,7	1 048,8	1 156,5	1 110,4	1 098,7	1 048,4	1 059,6	1 030,3	945,6
<b>MASSE MONETAIRE</b>	4 293,6	4 381,3	4 416,1	4 423,8	4 442,0	4 576,1	4 664,1	4 622,2	4 550,0	4 557,0	4 475,3	4 556,0	4 721,8	4 626,2
- Monnaie	1 278,1	1 298,7	1 335,2	1 291,1	1 253,2	1 243,7	1 299,6	1 311,2	1 265,7	1 257,4	1 289,4	1 333,2	1 437,7	1 347,7
- Quasi - monnaie	3 015,5	3 082,6	3 080,9	3 132,7	3 188,9	3 332,4	3 364,5	3 311,0	3 284,3	3 299,6	3 185,8	3 222,8	3 284,1	3 278,5

Source: Banque Centrale du Congo.

Taux de change USD/CDF fin période

924,51

924,09

925,62

926,15

924,42

926,52

925,20

925,88

926,48

925,84

928,33

926,32

926,76

928,36

Tableau IV.4

**BILAN ANALYTIQUE DE LA BANQUE CENTRALE**  
(en millions de CDF)

	2014	2015												2016
	DECEMBRE	JANVIER	FEVRIER	MARS	AVRIL	MAI	JUIN	JUILLET <sup>(p)</sup>	AOÛT <sup>(p)</sup>	SEPTEMBRE <sup>(p)</sup>	OCTOBRE <sup>(p)</sup>	NOVEMBRE <sup>(p)</sup>	DECEMBRE <sup>(p)</sup>	JANVIER <sup>(p)</sup>
<b>Avoirs Extérieurs Nets</b>	353 118	451 446	447 898	407 122	432 976	395 787	341 428	348 951	284 058	224 439	187 078	186 393	195 047	163 726
<i>AEN (en millions de USD)</i>	382	489	484	440	468	427	369	377	307	242	202	201	210	176
Avoirs extérieurs	1 457 580	1 524 561	1 526 636	1 460 534	1 496 124	1 454 062	1 404 234	1 403 345	1 349 225	1 265 408	1 222 381	1 208 285	1 228 976	1 197 655
<i>Avoirs extérieurs (en millions de USD)</i>	1 577	1 650	1 649	1 577	1 618	1 569	1 518	1 516	1 456	1 367	1 317	1 304	1 326	1 290
Engagements extérieurs	1 104 462	1 073 115	1 078 738	1 053 412	1 063 148	1 058 275	1 062 806	1 054 394	1 065 167	1 040 969	1 035 302	1 021 892	1 033 929	1 033 929
<b>Avoirs Intérieurs Nets</b>	784 681	618 587	649 718	720 832	682 842	788 156	825 186	745 422	851 250	860 444	960 081	694 968	1 068 894	1 100 770
Crédit net à l'Etat	-262 167	-391 682	-373 000	-330 675	-411 257	-346 950	-246 632	-392 410	-284 185	-270 749	-180 314	-265 741	-45 512	-18 477
Créances sur les banques	162 368	116 923	136 671	135 205	149 884	193 008	151 071	165 684	165 563	182 172	176 513	0	186 442	186 464
Créances sur les Eses Publiques	1	1	1	1	1	1	1	1	1	1	1	1	1	1
Crédit à l'économie	10 886	10 405	10 745	10 219	10 304	11 398	12 584	15 992	11 339	15 382	17 334	14 451	9 046	9 163
Autres Postes nets	873 593	882 941	875 301	906 082	933 910	930 699	908 162	956 155	958 533	933 637	946 548	946 257	918 917	923 620
<b>BASE MONETAIRE AU SENS LARGE</b>	1 137 799	1 070 033	1 097 616	1 127 954	1 115 817	1 183 943	1 166 614	1 094 373	1 135 309	1 084 883	1 147 160	1 068 547	1 263 941	1 264 496
Base monétaire au sens strict	1 110 251	1 042 834	1 070 918	1 101 776	1 078 923	1 147 812	1 149 957	1 079 027	1 121 284	1 071 858	1 136 002	1 058 443	1 254 380	1 254 838
Circulation fiduciaire	817 423	749 963	760 497	757 923	782 386	800 417	796 583	771 476	789 142	775 774	763 996	789 273	868 026	790 282
Dépôts des banques	272 344	273 202	292 931	328 121	284 391	337 751	346 868	300 297	325 502	289 036	365 266	262 481	368 704	450 435
Autres dépôts	20 484	19 669	17 490	15 732	12 146	9 644	6 506	7 254	6 640	7 048	6 741	6 689	17 651	14 121
Dépôts en devises	23 925	23 843	23 322	22 950	33 588	32 884	13 330	12 098	10 679	9 688	7 898	6 956	6 303	6 400
Provisions pour importations	3 624	3 356	3 375	3 228	3 306	3 247	3 326	3 248	3 346	3 337	3 259	3 148	3 258	3 258

Source: Banque Centrale du Congo.

Taux de change USD / CDF fin période.

924,51

924,09

925,62

926,15

924,42

926,52

925,20

925,88

926,48

925,84

928,33

926,32

926,76

928,36



Tableau IV.5

SITUATION NETTE DE LA BANQUE CENTRALE DU CONGO  
(en millions de CDF)

	2 014	2 015												2 016
	DECEMBRE	JANVIER	FEVRIER	MARS	AVRIL	MA	JUIN	JUILLET <sup>(b)</sup>	AOUT <sup>(b)</sup>	SEPTEMBRE <sup>(b)</sup>	OCTOBRE <sup>(b)</sup>	NOVEMBRE <sup>(b)</sup>	DECEMBRE <sup>(b)</sup>	JANVIER <sup>(b)</sup>
<b>1. AVOIRS EXTERIEURS NETS ( a-b )</b>	<b>353 118</b>	<b>451 446</b>	<b>447 898</b>	<b>407 122</b>	<b>432 976</b>	<b>395 787</b>	<b>341 428</b>	<b>348 951</b>	<b>284 058</b>	<b>224 439</b>	<b>187 078</b>	<b>186 393</b>	<b>195 047</b>	<b>163 726</b>
a) Avoirs extérieurs	1 457 580	1 524 561	1 526 636	1 460 534	1 496 124	1 454 062	1 404 234	1 403 345	1 349 225	1 265 408	1 222 381	1 208 285	1 228 976	1 197 655
b) Engagements extérieurs	1 104 462	1 073 115	1 078 738	1 053 412	1 063 148	1 058 275	1 062 806	1 054 394	1 065 167	1 040 969	1 035 302	1 021 892	1 033 929	1 033 929
<b>2. AVOIRS INTERIEURS NETS (a+b+c)</b>	<b>784 681</b>	<b>618 587</b>	<b>649 718</b>	<b>720 832</b>	<b>682 842</b>	<b>788 156</b>	<b>825 186</b>	<b>745 422</b>	<b>851 250</b>	<b>860 444</b>	<b>960 081</b>	<b>694 968</b>	<b>1 068 894</b>	<b>1 100 770</b>
a) Créances nettes sur l'Etat	-262 167	-391 682	-373 000	-330 675	-411 257	-346 950	-246 632	-392 410	-284 185	-270 749	-180 314	-265 741	-45 512	-18 477
b) Crédits à l'économie	173 255	127 328	147 416	145 425	160 189	204 407	163 656	181 677	176 903	197 555	193 847	14 451	195 489	195 627
c) Autres Postes Nets	873 593	882 941	875 301	906 082	933 910	930 699	908 162	956 155	958 533	933 637	946 548	946 257	918 917	923 620
<b>BASE MONETAIRE</b>	<b>1 137 799</b>	<b>1 070 033</b>	<b>1 097 616</b>	<b>1 127 954</b>	<b>1 115 817</b>	<b>1 183 943</b>	<b>1 166 614</b>	<b>1 094 373</b>	<b>1 135 309</b>	<b>1 084 883</b>	<b>1 147 160</b>	<b>1 068 547</b>	<b>1 263 941</b>	<b>1 264 496</b>
- Base Monétaire(sens strict)	1 110 251	1 042 834	1 070 918	1 101 776	1 078 923	1 147 812	1 149 957	1 079 027	1 121 284	1 071 858	1 136 002	1 058 443	1 254 380	1 254 838
- Dépôts en devises & provisions	27 548	27 199	26 698	26 178	36 895	36 131	16 657	15 346	14 025	13 025	11 157	10 104	9 561	9 658

Source: Banque Centrale du Congo.

Tableau IV. 6

SITUATION NETTE DES AUTRES INSTITUTIONS DE DEPOTS <sup>(1)</sup>

(en millions de CDF)

	2 014	2 015												2 016
	DECEMBRE	JANVIER	FEVRIER	MARS	AVRIL	MAI	JUIN	JUILLET <sup>(*)</sup>	AOÛT <sup>(*)</sup>	SEPTEMBRE <sup>(*)</sup>	OCTOBRE <sup>(*)</sup>	NOVEMBRE <sup>(*)</sup>	DECEMBRE <sup>(*)</sup>	JANVIER <sup>(*)</sup>
<b>AVOIRS DES A.I.D</b>														
1. AVOIRS EXTERIEURS NETS (a-b)	1 199 167	1 258 126	1 197 793	1 291 164	1 247 872	1 357 865	1 270 420	1 236 823	1 171 685	1 202 267	1 149 009	1 275 686	1 206 702	1 206 702
a) Avoirs extérieurs	1 441 964	1 491 830	1 468 895	1 518 632	1 496 477	1 626 058	1 503 930	1 466 879	1 403 312	1 507 617	1 562 130	1 595 759	1 512 581	1 512 581
b) Engagements extérieurs	242 797	233 704	271 102	227 468	248 605	268 193	233 510	230 055	231 627	305 351	413 120	320 073	305 880	305 880
2. RESERVES ( a+b)	375 576	410 368	442 500	426 119	401 854	496 680	492 590	418 449	421 848	390 526	462 079	405 235	488 253	488 253
a) Encaisses	74 915	78 390	75 651	84 226	79 202	112 971	81 029	84 732	86 744	87 120	81 696	90 893	86 189	86 189
b) Dépôts à la BCC	300 661	331 978	366 850	341 893	322 652	383 709	411 561	333 717	335 104	303 406	380 383	314 342	402 065	402 065
3. AVOIRS INTERIEURS NETS( a+b)	1 617 150	1 672 868	1 726 807	1 668 152	1 716 695	1 659 718	1 821 560	1 922 087	1 905 071	1 925 688	1 860 825	1 851 086	1 897 235	1 897 235
a) Crédits Intérieurs	1 753 986	1 712 430	1 771 773	1 741 396	1 803 532	1 795 373	1 967 080	1 999 476	2 003 757	2 030 536	2 008 142	2 027 977	2 055 846	2 055 846
b) Autres Postes Nets	-136 836	-39 561	-44 966	-73 244	-86 837	-135 655	-145 519	-77 389	-98 686	-104 849	-147 317	-176 891	-158 611	-158 611
<b>Avoirs = Engagements</b>	<b>3 191 894</b>	<b>3 341 362</b>	<b>3 367 101</b>	<b>3 385 436</b>	<b>3 366 421</b>	<b>3 514 263</b>	<b>3 584 570</b>	<b>3 577 359</b>	<b>3 498 604</b>	<b>3 518 481</b>	<b>3 471 913</b>	<b>3 532 008</b>	<b>3 592 190</b>	<b>3 592 190</b>
<b>ENGAGEMENTS DES A.I.D (1+2+3)</b>														
1. DEPOTS (a+b)	3 164 912	3 315 831	3 344 954	3 367 175	3 333 947	3 490 244	3 560 524	3 542 588	3 473 205	3 498 621	3 443 023	3 492 663	3 554 244	3 554 244
a) Dépôts en Monnaie Nationale	454 213	545 155	572 707	545 449	480 841	493 912	522 729	557 788	537 390	544 206	580 300	591 757	605 676	605 676
- à vue	418 591	508 875	533 582	506 299	443 127	455 192	480 303	520 031	463 576	468 457	507 980	529 884	532 900	532 900
- à terme	35 622	36 280	39 125	39 150	37 714	38 720	42 426	37 757	73 813	75 749	72 321	61 873	72 775	72 775
b) Dépôts en Monnaies Etrangères	2 710 698	2 770 675	2 772 247	2 821 726	2 853 106	2 996 332	3 037 795	2 984 800	2 935 815	2 954 415	2 862 723	2 900 906	2 948 568	2 948 568
- à vue	1 882 689	1 969 442	1 946 836	1 971 543	1 979 224	2 121 589	2 141 421	2 079 651	2 061 868	2 062 196	1 927 295	2 005 474	2 032 149	2 032 149
- à terme	828 009	801 234	825 411	850 184	873 882	874 742	896 374	905 149	873 948	892 218	935 428	895 432	916 419	916 419
2. Crédit de la BCC	12 966	11 064	8 467	3 947	12 346	7 675	8 031	7 069	6 244	8 132	17 592	26 855	25 272	25 272
3. Provisions pour Importations	14 016	14 468	13 680	14 314	20 128	16 345	16 015	27 702	19 155	11 728	11 298	12 490	12 675	12 675

Source: Banque Centrale du Congo.

(1) Il s'agit essentiellement des banques commerciales.

Tableau IV.7

**VENTILATION DES EMISSIONS MONETAIRES PAR COUPURE**  
(en millions de CDF)

BILLETS	2 014	2 015												2 016
	DÉCEMBRE	JANVIER	FÉVRIER	MARS	AVRIL	MAI	JUIN	JUILLET	AOÛT	SEPTEMBRE	OCTOBRE	NOVEMBRE	DÉCEMBRE	JANVIER
20 000 FC	77 200 000	77 200 000	83 200 000	83 200 000	87 600 000	87 600 000	87 600 000	93 600 000	99 600 000	100 400 000	106 800 000	107 600 000	114 800 000	114 800 000
10 000 FC	106 100 000	106 100 000	114 100 000	114 100 000	119 600 000	119 600 000	119 600 000	124 600 000	128 600 000	129 600 000	137 600 000	138 600 000	146 600 000	146 600 000
5 000 FC	110 650 000	110 650 000	120 900 000	120 900 000	127 650 000	127 650 000	127 650 000	135 400 000	140 400 000	141 400 000	150 900 000	151 900 000	162 150 000	162 150 000
1 000 FC	167 390 000	167 390 000	177 990 000	177 990 000	189 190 000	189 190 000	189 190 000	207 870 000	219 110 000	220 970 000	228 030 000	229 870 000	246 970 000	246 970 000
500 FC	764 311 109	764 311 109	773 686 000	773 686 000	776 836 109	776 836 109	776 836 109	783 011 109	787 461 109	787 560 000	790 685 000	790 985 000	797 035 000	797 035 000
200 FC	118 816 790	118 816 790	120 317 000	120 317 000	121 106 790	121 106 790	121 106 790	122 796 790	123 456 790	123 607 000	125 307 000	125 407 000	127 257 000	127 257 000
100 FC	114 848 917	114 848 917	115 539 000	115 539 000	116 108 917	116 108 917	116 108 917	116 782 917	117 112 917	117 227 000	117 927 000	117 977 000	118 817 000	118 817 000
50 FC	47 607 521	47 607 521	48 043 000	48 043 000	48 452 521	48 452 521	48 452 521	48 955 521	49 203 521	49 303 337	49 803 337	49 827 337	50 473 337	50 473 337
20 FC	5 758 510	5 758 510	5 758 510	5 758 510	5 758 510	5 758 510	5 758 510	5 758 510	5 758 510	5 758 510	5 758 510	5 758 510	5 758 510	5 758 510
10 FC	2 143 081	2 143 081	2 143 081	2 143 081	2 143 081	2 143 081	2 143 081	2 143 081	2 143 081	2 143 081	2 143 081	2 143 081	2 143 081	2 143 081
5 FC	370 652	370 652	370 652	370 652	370 652	370 652	370 652	370 652	370 652	370 652	370 652	370 652	370 652	370 652
1 FC	41 122	41 122	41 122	41 122	41 122	41 122	41 122	41 122	41 122	41 122	41 122	41 122	41 122	41 122
50 CC	49 352	49 352	49 352	49 352	49 352	49 352	49 352	49 352	49 352	49 352	49 352	49 352	49 352	49 352
20 CC	14 967	14 967	14 967	14 967	14 967	14 967	14 967	14 967	14 967	14 967	14 967	14 967	14 967	14 967
10 CC	8 266	8 266	8 266	8 266	8 266	8 266	8 266	8 266	8 266	8 266	8 266	8 266	8 266	8 266
5 CC	3 015	3 015	3 015	3 015	3 015	3 015	3 015	3 015	3 015	3 015	3 015	3 015	3 015	3 015
1 CC	150	150	150	150	150	150	150	150	150	150	150	150	150	150
<b>Total</b>	<b>1 515 313 451</b>	<b>1 515 313 451</b>	<b>1 562 164 114</b>	<b>1 562 164 114</b>	<b>1 594 933 451</b>	<b>1 594 933 451</b>	<b>1 594 933 451</b>	<b>1 641 405 452</b>	<b>1 673 333 451</b>	<b>1 678 456 451</b>	<b>1 715 441 451</b>	<b>1 720 555 451</b>	<b>1 772 491 451</b>	<b>1 772 491 451</b>

Source: Banque Centrale du Congo.

Tableau IV.8

VENTILATION DES EMISSIONS MONETAIRES EN VOLUME  
(en millions des billets)

BILLETS	2 015												2 016
	JANVIER	FÉVRIER	MARS	AVRIL	MAI	JUIN	JUILLET	AOÛT	SEPTEMBRE	OCTOBRE	NOVEMBRE	DÉCEMBRE	JANVIER
20 000 FC	-	300	-	220	-	-	300	300	40	320	40	360	-
10 000 FC	-	800	-	550	-	-	500	400	100	800	100	800	-
5 000 FC	-	2 050	-	1 350	-	-	1 550	1 000	200	1 900	200	2 050	-
1 000 FC	-	10 600	-	11 200	-	-	18 680	11 240	1 860	7 060	1 840	17 100	-
500 FC	-	18 750	-	6 300	-	-	12 350	8 900	198	6 250	600	12 100	-
200 FC	-	7 501	-	3 949	-	-	8 450	3 300	751	8 500	500	9 250	-
100 FC	-	6 901	-	5 699	-	-	6 740	3 300	1 141	7 000	500	8 400	-
50 FC	-	8 710	-	8 190	-	-	10 060	4 960	1 996	10 000	480	12 920	-
20 FC	-	-	-	-	-	-	-	-	-	-	-	-	-
10 FC	-	-	-	-	-	-	-	-	-	-	-	-	-
5 FC	-	-	-	-	-	-	-	-	-	-	-	-	-
1 FC	-	-	-	-	-	-	-	-	-	-	-	-	-
50 CC	-	-	-	-	-	-	-	-	-	-	-	-	-
20 CC	-	-	-	-	-	-	-	-	-	-	-	-	-
10 CC	-	-	-	-	-	-	-	-	-	-	-	-	-
5 CC	-	-	-	-	-	-	-	-	-	-	-	-	-
1 CC	-	-	-	-	-	-	-	-	-	-	-	-	-
<b>TOTAL</b>	-	55 611	-	37 459	-	-	58 630	33 400	6 286	41 830	4 260	62 980	-

Source: Banque Centrale du Congo.

Tableau IV.9

ORIGINE DES VARIATIONS MENSUELLES DE LA MASSE MONETAIRE  
(en millions de CDF)

	2 015												2 016
	JANVIER	FEVRIER	MARS	AVRIL	MAI	JUIN	JUILLET <sup>(p)</sup>	AOÛT <sup>(p)</sup>	SEPTEMBRE <sup>(p)</sup>	OCTOBRE <sup>(p)</sup>	NOVEMBRE <sup>(p)</sup>	DECEMBRE <sup>(p)</sup>	JANVIER <sup>(p)</sup>
<b>Variations de la masse monétaire</b>	+ 79 271	+ 38 929	+ 9 429	+ 9 203	+ 133 510	+ 75 446	- 35 621	- 64 211	+ 3 652	- 64 556	+ 65 807	+ 155 642	- 81 176
1. Monnaie fiduciaire	+ 18 533	+ 35 801	- 40 190	- 37 271	- 6 175	+ 50 080	+ 11 667	- 41 414	- 8 456	+ 32 862	+ 37 933	+ 97 435	- 81 273
2. Monnaie scripturale	+ 60 737	+ 3 127	+ 49 619	+ 46 474	+ 139 685	+ 25 366	- 47 288	- 22 797	+ 12 108	- 97 418	+ 27 874	+ 58 207	+ 97
<b>Origines des variations</b>	+ 79 271	+ 38 929	+ 9 429	+ 9 203	+ 133 510	+ 75 446	- 35 621	- 64 211	+ 3 652	- 64 556	+ 65 807	+ 155 642	- 81 176
1. Avoirs extérieurs nets	+ 157 286	- 63 881	+ 52 595	- 17 439	+ 72 805	- 141 804	- 26 074	- 130 031	- 29 038	- 90 618	+ 125 992	- 60 330	- 31 321
2. Avoirs intérieurs nets	- 78 016	+ 102 809	- 43 166	+ 26 642	+ 60 706	+ 217 250	- 9 547	+ 65 820	+ 32 690	+ 26 062	- 60 185	+ 215 972	- 49 855
- Créances nettes sur l'Etat	- 124 588	+ 40 582	+ 47 741	- 151 902	+ 61 599	+ 148 430	- 142 339	+ 112 449	+ 31 171	+ 90 968	- 73 926	+ 216 368	+ 27 035
- Crédits à l'économie	- 46 965	+ 37 784	- 36 320	+ 133 540	- 4 357	+ 124 781	+ 32 366	- 4 597	+ 13 088	- 20 976	+ 5 452	+ 26 324	+ 117
- Autres Postes Nets	+ 93 537	+ 24 443	- 54 588	+ 45 003	+ 3 463	- 55 962	+ 100 426	- 42 032	- 11 570	- 43 930	+ 8 289	- 26 720	- 77 007

Source: Banque Centrale du Congo.

Tableau IV.10

## ORIGINE DES VARIATIONS MENSUELLES DE LA MASSE MONETAIRE

*( en pourcentage )*

	2 015												2 016
	JANVIER	FEVRIER	MARS	AVRIL	MA	JUIN	JUILLET <sup>(p)</sup>	AOUT <sup>(p)</sup>	SEPTEMBRE <sup>(p)</sup>	OCTOBRE <sup>(p)</sup>	NOVEMBRE <sup>(p)</sup>	DECEMBRE <sup>(p)</sup>	JANVIER <sup>(p)</sup>
<b>Variations de la masse monétaire</b>	100	100	100	100	100	100	100	100	100	100	100	100	100
- Monnaie fiduciaire	+23,4	+92,0	-426,3	-405,0	-4,6	+66,4	-32,8	+64,5	-231,5	-50,9	+57,6	+62,6	+100,1
- Monnaie scripturale	+76,6	+8,0	+526,3	+505,0	+104,6	+33,6	+132,8	+35,5	+331,5	+150,9	+42,4	+37,4	-0,1
<b>Origine des variations</b>	+100	+100	+100	+100	+100	+100	+100	+100	+100	+100	+100	+100	+100
1. Avoirs extérieurs nets	198,4	-164,1	557,8	-189,5	54,5	-188,0	73,2	202,5	-795,1	140,4	191,5	-38,8	38,6
2. Avoirs intérieurs nets	-98,4	+264,1	-457,8	+289,5	+45,5	+288,0	+26,8	-102,5	+895,1	-40,4	-91,5	+138,8	+61,4
- Créances nettes sur l'Etat	-157,2	+104,2	+506,3	-1 650,5	+46,1	+196,7	+399,6	-175,1	+853,5	-140,9	-112,3	+139,0	-33,3
- Crédits à l'économie	-59,2	+97,1	-385,2	+1 451,0	-3,3	+165,4	-90,9	+7,2	+358,4	+32,5	+8,3	+16,9	-0,1
- Autres Postes Nets	118,0	62,8	-579,0	489,0	2,6	-74,2	-281,9	65,5	-316,8	68,0	12,6	-17,2	94,9

Source: Banque Centrale du Congo.

Tableau IV.11

## SITUATION DES AVOIRS EXTERIEURS NETS DES ORGANISMES MONETAIRES

(en millions de CDF)

	2 014	2 015												2 016
	DECEMBRE	JANVIER	FEVRIER	MARS	AVRIL	MAI	JUIN	JUILLET <sup>(p)</sup>	AOUT <sup>(p)</sup>	SEPTEMBRE <sup>(p)</sup>	OCTOBRE <sup>(p)</sup>	NOVEMBRE <sup>(p)</sup>	DECEMBRE <sup>(p)</sup>	JANVIER <sup>(p)</sup>
<b>A. Avoirs extérieurs bruts (a+b)</b>	<b>2 899 544</b>	<b>3 016 391</b>	<b>2 995 531</b>	<b>2 979 166</b>	<b>2 992 601</b>	<b>3 080 120</b>	<b>2 908 164</b>	<b>2 870 224</b>	<b>2 752 537</b>	<b>2 773 025</b>	<b>2 784 510</b>	<b>2 804 044</b>	<b>2 741 557</b>	<b>2 710 236</b>
<b>a) Banque Centrale du Congo</b>	<b>1 457 580</b>	<b>1 524 561</b>	<b>1 526 636</b>	<b>1 460 534</b>	<b>1 496 124</b>	<b>1 454 062</b>	<b>1 404 234</b>	<b>1 403 345</b>	<b>1 349 225</b>	<b>1 265 408</b>	<b>1 222 381</b>	<b>1 208 285</b>	<b>1 228 976</b>	<b>1 197 655</b>
1. Avoirs en DTS	471 712	458 345	460 833	448 886	453 048	450 965	449 205	445 649	450 176	427 953	425 622	419 063	423 949	423 949
2. Avoirs en devises	985 867	1 066 216	1 065 803	1 011 648	1 043 076	1 003 097	955 030	957 696	899 049	837 454	796 758	789 222	805 027	773 706
<b>b) Autres Institutions de Dépôts</b>	<b>1 441 964</b>	<b>1 491 830</b>	<b>1 468 895</b>	<b>1 518 632</b>	<b>1 496 477</b>	<b>1 626 058</b>	<b>1 503 930</b>	<b>1 466 879</b>	<b>1 403 312</b>	<b>1 507 617</b>	<b>1 562 130</b>	<b>1 595 759</b>	<b>1 512 581</b>	<b>1 512 581</b>
<b>B. Engagements extérieurs (a+b)</b>	<b>1 347 259</b>	<b>1 306 819</b>	<b>1 349 840</b>	<b>1 280 880</b>	<b>1 311 753</b>	<b>1 326 468</b>	<b>1 296 316</b>	<b>1 284 450</b>	<b>1 296 793</b>	<b>1 346 319</b>	<b>1 453 528</b>	<b>1 341 965</b>	<b>1 339 809</b>	<b>1 339 809</b>
<b>a) Banque Centrale du Congo</b>	<b>1 104 462</b>	<b>1 073 115</b>	<b>1 078 738</b>	<b>1 053 412</b>	<b>1 063 148</b>	<b>1 058 275</b>	<b>1 062 806</b>	<b>1 054 394</b>	<b>1 065 167</b>	<b>1 040 969</b>	<b>1 040 408</b>	<b>1 021 892</b>	<b>1 033 929</b>	<b>1 033 929</b>
1. FEC <sup>(1)</sup>	413 789	402 063	404 269	393 543	397 202	395 397	393 061	388 515	393 934	371 891	371 691	364 166	368 436	368 436
2. Autres engagements	6 142	5 920	5 687	5 519	5 512	5 445	5 496	5 463	5 508	5 491	5 489	7 925	8 072	8 072
3. FMI Allocations DTS	684 530	665 132	668 782	654 350	660 434	657 433	664 249	660 416	665 725	663 586	663 228	649 801	657 421	657 421
<b>b) Autres Institutions de Dépôts</b>	<b>242 797</b>	<b>233 704</b>	<b>271 102</b>	<b>227 468</b>	<b>248 605</b>	<b>268 193</b>	<b>233 510</b>	<b>230 055</b>	<b>231 627</b>	<b>305 351</b>	<b>413 120</b>	<b>320 073</b>	<b>305 880</b>	<b>305 880</b>
<b>C. Avoirs extérieurs nets (A - B)</b>	<b>1 552 286</b>	<b>1 709 572</b>	<b>1 645 692</b>	<b>1 698 286</b>	<b>1 680 848</b>	<b>1 753 652</b>	<b>1 611 848</b>	<b>1 585 774</b>	<b>1 455 743</b>	<b>1 426 706</b>	<b>1 336 088</b>	<b>1 462 079</b>	<b>1 401 749</b>	<b>1 370 428</b>
<b>a) Banque Centrale du Congo</b>	<b>353 118</b>	<b>451 446</b>	<b>447 898</b>	<b>407 122</b>	<b>432 976</b>	<b>395 787</b>	<b>341 428</b>	<b>348 951</b>	<b>284 058</b>	<b>224 439</b>	<b>187 078</b>	<b>186 393</b>	<b>195 047</b>	<b>163 726</b>
<b>b) Autres Institutions de Dépôts</b>	<b>1 199 167</b>	<b>1 258 126</b>	<b>1 197 793</b>	<b>1 291 164</b>	<b>1 247 872</b>	<b>1 357 865</b>	<b>1 270 420</b>	<b>1 236 823</b>	<b>1 171 685</b>	<b>1 202 267</b>	<b>1 149 009</b>	<b>1 275 686</b>	<b>1 206 702</b>	<b>1 206 702</b>

Source: Banque Centrale du Congo.

(1) Facilité Elargie pour le Crédit.

Tableau IV.12

## AVOIRS EXTERIEURS NETS DE LA BANQUE CENTRALE DU CONGO

*(en millions de CDF)*

	2 014	2 015												2 016
	DECEMBRE	JANVIER	FEVRIER	MARS	AVRIL	MAI	JUIN	JUILLET <sup>(p)</sup>	AOUT <sup>(p)</sup>	SEPTEMBRE <sup>(p)</sup>	OCTOBRE <sup>(p)</sup>	NOVEMBRE <sup>(p)</sup>	DECEMBRE <sup>(p)</sup>	JANVIER <sup>(p)</sup>
<b>1. AVOIRS EXTERIEURS BRUTS</b>	<b>1 457 580</b>	<b>1 524 561</b>	<b>1 526 636</b>	<b>1 460 534</b>	<b>1 496 124</b>	<b>1 454 062</b>	<b>1 404 234</b>	<b>1 403 345</b>	<b>1 349 225</b>	<b>1 265 408</b>	<b>1 222 381</b>	<b>1 208 285</b>	<b>1 228 976</b>	<b>1 197 655</b>
AVOIRS EN DTS	471 712	458 345	460 833	448 886	453 048	450 965	449 205	445 649	450 176	427 953	425 622	419 063	423 949	423 949
AVOIRS EN DEVICES	985 867	1 066 216	1 065 803	1 011 648	1 043 076	1 003 097	955 030	957 696	899 049	837 454	796 758	789 222	805 027	773 706
<b>2. ENGAGEMENTS EXTERIEURS BRUTS</b>	<b>1 104 462</b>	<b>1 073 115</b>	<b>1 078 738</b>	<b>1 053 412</b>	<b>1 063 148</b>	<b>1 058 275</b>	<b>1 062 806</b>	<b>1 054 394</b>	<b>1 065 167</b>	<b>1 040 969</b>	<b>1 040 408</b>	<b>1 021 892</b>	<b>1 033 929</b>	<b>1 033 929</b>
a) FEC <sup>(1)</sup>	413 789	402 063	404 269	393 543	397 202	395 397	393 061	388 515	393 934	371 891	371 691	364 166	368 436	368 436
b) Autres engagements	6 142	5 920	5 687	5 519	5 512	5 445	5 496	5 463	5 508	5 491	5 489	7 925	8 072	8 072
c) FMI allocations DTS	684 530	665 132	668 782	654 350	660 434	657 433	664 249	660 416	665 725	663 586	663 228	649 801	657 421	657 421
<b>3. AVOIRS EXTERIEURS NETS (1-2)</b>	<b>353 118</b>	<b>451 446</b>	<b>447 898</b>	<b>407 122</b>	<b>432 976</b>	<b>395 787</b>	<b>341 428</b>	<b>348 951</b>	<b>284 058</b>	<b>224 439</b>	<b>187 078</b>	<b>186 393</b>	<b>195 047</b>	<b>163 726</b>

Source: Banque Centrale du Congo.

(1) Facilité Elargie pour le Crédit.



Tableau IV.13

**AVOIRS EXTERIEURS NETS DE LA BANQUE CENTRALE DU CONGO**  
(en millions de USD)

	2 014	2 015												2 016
	DECEMBRE	JANVIER	FEVRIER	MARS	AVRIL	MAI	JUIN	JUILLET <sup>(p)</sup>	AOUT <sup>(p)</sup>	SEPTEMBRE <sup>(p)</sup>	OCTOBRE <sup>(p)</sup>	NOVEMBRE <sup>(p)</sup>	DECEMBRE <sup>(p)</sup>	JANVIER <sup>(p)</sup>
<b>1. AVOIRS EXTERIEURS BRUTS</b>	1 577	1 650	1 649	1 577	1 618	1 569	1 518	1 516	1 456	1 367	1 317	1 304	1 326	1 290
AVOIRS EN DTS	510	496	498	485	490	487	486	481	486	462	458	452	457	457
AVOIRS EN DEVICES	1 066	1 154	1 151	1 092	1 128	1 083	1 032	1 034	970	905	858	852	869	833
<b>2. ENGAGEMENTS EXTERIEURS BRUTS</b>	1 195	1 161	1 165	1 137	1 150	1 142	1 149	1 139	1 150	1 124	1 121	1 103	1 116	1 114
a) FEC <sup>(1)</sup>	448	435	437	425	430	427	425	420	425	402	400	393	398	397
b) Autres engagements	7	6	6	6	6	6	6	6	6	6	6	9	9	9
c) FMI allocations DTS	740	720	723	707	714	710	718	713	719	717	714	701	709	708
<b>3. AVOIRS EXTERIEURS NETS</b>	382	489	484	440	468	427	369	377	307	242	196	201	210	176
Taux de change	924,51	924,09	925,62	926,15	924,42	926,52	925,20	925,88	926,48	925,84	928,33	926,32	926,76	928,36

Source: Banque Centrale du Congo.

(1) Facilité Elargie pour le Crédit.

Tableau IV.14

## GUICHETS DE REFINANCEMENT

*(en millions de CDF)*

PERIODES	Facilités permanentes <sup>(1)</sup>	Prêts à court terme <sup>(2)</sup>
2010	259 112	570 945
2011	534 670	98 497
2012	65 926	0
2013	53 918	0
2014	4 719 801	0
Mars	101 500	-
Avril	238 850	-
Mai	275 500	-
Juin	120 000	-
Juillet	519 300	-
Août	543 600	-
Septembre	937 050	-
Octobre	786 501	-
Novembre	433 700	-
Décembre	657 500	-
2015	9 804 894	13 233
Janvier	383 040	-
Février	141 640	-
Mars	415 000	-
Avril	479 000	-
Mai	835 450	-
Juin	773 500	-
Juillet	1 226 858	-
Août	1 201 533	-
Septembre	1 243 113	-
Octobre	1 281 186	-
Novembre	988 773	-
Décembre	835 800	13 233
2016	199 000	13 233
Janvier	199 000	13 233

(1) Le marché monétaire a subi une profonde restructuration le 25 fév.2005, les anciens guichets de call money et d'avances en comptes courants ont été fusionnés en un seul guichet dénommé "facilités permanentes".

(2) L'ancien guichet de réescompte est devenu "prêts à court terme".



**Tableau IV.15 bis**

**ENCOURS DES CREDITS A DECAISSEMENT SUIVANT LES MONNAIES DE CONTRAT**

*(en millions de CDF)*

	2 014	2 015												2 016
	DECEMBRE	JANVIER	FEVRIER	MARS	AVRIL	MAI	JUIN	JUILLET <sup>(b)</sup>	AOUT <sup>(b)</sup>	SEPTEMBRE <sup>(b)</sup>	OCTOBRE <sup>(b)</sup>	NOVEMBRE <sup>(b)</sup>	DECEMBRE <sup>(b)</sup>	JANVIER <sup>(b)</sup>
- Crédits en Monnaie Nationale	168 905	125 727	132 072	116 808	127 787	125 175	133 515	157 245	154 578	160 852	164 600	158 932	188 072	188 072
- Crédits en Monnaies Etrangères	1 674 542	1 678 144	1 687 330	1 665 693	1 792 787	1 785 400	1 894 000	1 899 442	1 898 060	1 896 299	1 868 748	1 888 022	1 886 881	1 886 881
- Provisions	14 016	14 468	13 680	14 314	20 128	16 345	16 015	27 702	19 155	11 728	11 298	12 490	12 675	12 675
- Total des crédits à décaissement	1 857 464	1 818 339	1 833 082	1 796 815	1 940 702	1 926 919	2 043 531	2 084 389	2 071 793	2 068 879	2 044 645	2 059 445	2 087 628	2 087 628

Source: Banque Centrale du Congo.

Tableau IV.16

## LES EMPLOIS DES AUTRES INSTITUTIONS DE DEPOTS

*(en millions de CDF)*

	2 014	2 015												2 016
	DECEMBRE	JANVIER	FEVRIER	MARS	AVRIL	MAI	JUIN	JUILLET <sup>(b)</sup>	AOUT <sup>(b)</sup>	SEPTEMBRE <sup>(b)</sup>	OCTOBRE <sup>(b)</sup>	NOVEMBRE <sup>(b)</sup>	DECEMBRE <sup>(b)</sup>	JANVIER <sup>(b)</sup>
- Rés. obligatoires des bques à la B.C.C.	227 473	229 836	237 466	236 556	225 377	232 038	242 142	243 479	240 740	237 706	240 253	245 662	235 130	233 657
- Rés. libres des bques à la B.C.C.	44 871	43 366	55 465	91 565	59 013	105 713	104 726	56 818	84 762	51 330	125 013	16 819	133 574	216 778
- Encours du crédit à l'économie	1 890 563	1 844 080	1 881 524	1 845 730	1 979 185	1 973 734	2 097 329	2 126 287	2 126 343	2 135 388	2 112 459	2 120 795	2 152 524	2 152 524

Source: Banque Centrale du Congo.

Tableau IV.17

TAUX D'INTERET APPLIQUES PAR LA BCC SUR LE MARCHE MONETAIRE<sup>(1)</sup>

	2 013	2 014				2 015											2 016	
	DÉCEMBRE	MARS	JUIN	SEPTEMBRE	DÉCEMBRE	JANVIER	FÉVRIER	MARS	AVRIL	MAI	JUIN	JUILLET	AOÛT	SEPTEMBRE	OCTOBRE	NOVEMBRE	DÉCEMBRE	JANVIER
<b>1. TAUX DEBITEURS<sup>(2)</sup></b>																		
Facilités permanentes	3,00	3,00	3,00	3,00	3,00	3,00	3,00	3,00	3,00	3,00	3,00	3,00	3,00	3,00	3,00	3,00	3,00	3,00
Prêts à court terme (Taux directeur)	2,00	2,00	2,00	2,00	2,00	2,00	2,00	2,00	2,00	2,00	2,00	2,00	2,00	2,00	2,00	2,00	2,00	2,00
<b>2. TAUX CREDITEURS</b>																		
Taux des Bons BCC <sup>(3)</sup>																		
- à 7 jours	1,72	0,33	0,25	-	1,82	1,36	0,57	0,25	0,25	0,25	0,25	0,25	0,25	0,25	0,25	0,32	0,47	0,25
- à 28 jours	1,63	1,57	1,04	1,57	1,58	1,65	1,60	1,39	0,50	0,48	0,25	0,25	0,25	0,36	0,58	0,35	0,51	1,13
- à 84 jours			1,69	1,71	1,72	1,72	1,72	1,38	1,38	0,85	0,85	0,85	0,63	0,63	0,63	0,38	0,38	0,38

Source: Banque Centrale du Congo.

(1) Depuis le 25 février 2005, les anciens guichets de call money et d'avances en comptes courants ont été fusionnés en un seul guichet dénommé "facilités permanentes" et le guichet de réescompte est devenu "prêts à court terme".

(2) Il s'agit des taux à fin période.

(3) Il s'agit des taux moyens pondérés issus des adjudications des Bons BCC.

Tableau IV.18

TAUX D'INTERET APPLIQUES PAR LES AUTRES INSTITUTIONS DE DEPOTS <sup>(1)</sup>  
SUR LES TRANSACTIONS EN MONNAIE NATIONALE

	2 014		2 015										2 016	
	DÉCEMBRE	JANVIER	FÉVRIER	MARS	AVRIL	MAI	JUIN	JUILLET	AOÛT	SEPTEMBRE	OCTOBRE	NOVEMBRE	DÉCEMBRE	JANVIER <sup>(p)</sup>
1. Taux d'int. moyen débiteurs des banques	20,13	20,13	20,13	20,13	19,04	19,19	19,18	19,18	19,19	19,17	19,01	19,04	19,04	19,04
- Taux d'intérêt courant à court terme														
- Taux d'intérêt effectif à court terme	23,60	23,60	23,60	23,60	22,20	22,40	22,30	22,30	22,40	22,30	22,30	22,20	22,20	22,20
- Taux d'intérêt réel à court terme	22,60	22,70	22,80	22,90	21,40	21,70	21,70	21,70	21,70	21,60	21,60	21,40	21,30	21,30
2. Taux d'int. moyen créditeurs des banques	4,93	4,82	4,55	3,73	3,54	3,48	3,54	3,54	3,54	3,29	3,29	3,29	3,29	3,29
3. Taux moyen des opérations au marché interban.	1,38	1,63	1,38	1,38	1,63	1,61	1,50	1,63	1,63	1,63	1,50	1,63	1,73	1,63
- Taux plancher	1,00	1,50	1,00	1,00	1,50	1,47	1,25	1,50	1,50	1,50	1,00	1,50	1,70	1,50
- Taux plafond	1,75	1,75	1,75	1,75	1,75	1,75	1,75	1,75	1,75	1,75	2,00	1,75	1,75	1,75

Source: Banque Centrale du Congo.

(1) ancienne appellation: Banques Créatrices de Monnaie.

73

Tableau IV.18 bis

TAUX D'INTERET APPLIQUES PAR LES AUTRES INSTITUTIONS DE DEPOTS  
SUR LES TRANSACTIONS EN MONNAIES ETRANGERES

	2 014		2 015										2 016	
	DÉCEMBRE	JANVIER	FÉVRIER	MARS	AVRIL	MAI	JUIN	JUILLET	AOÛT	SEPTEMBRE	OCTOBRE	NOVEMBRE	DÉCEMBRE	JANVIER <sup>(p)</sup>
- 1. Taux d'int. Moyen débiteurs des banques	14,77	14,77	14,70	14,77	14,20	14,28	13,72	13,81	13,81	13,81	14,13	14,21	14,23	14,23
- 2. Taux d'int. Moy. Créditeurs des banques	3,47	3,31	3,41	3,11	3,18	3,19	3,19	3,15	3,17	3,17	3,17	3,18	3,18	3,18

Source: Banque Centrale du Congo.

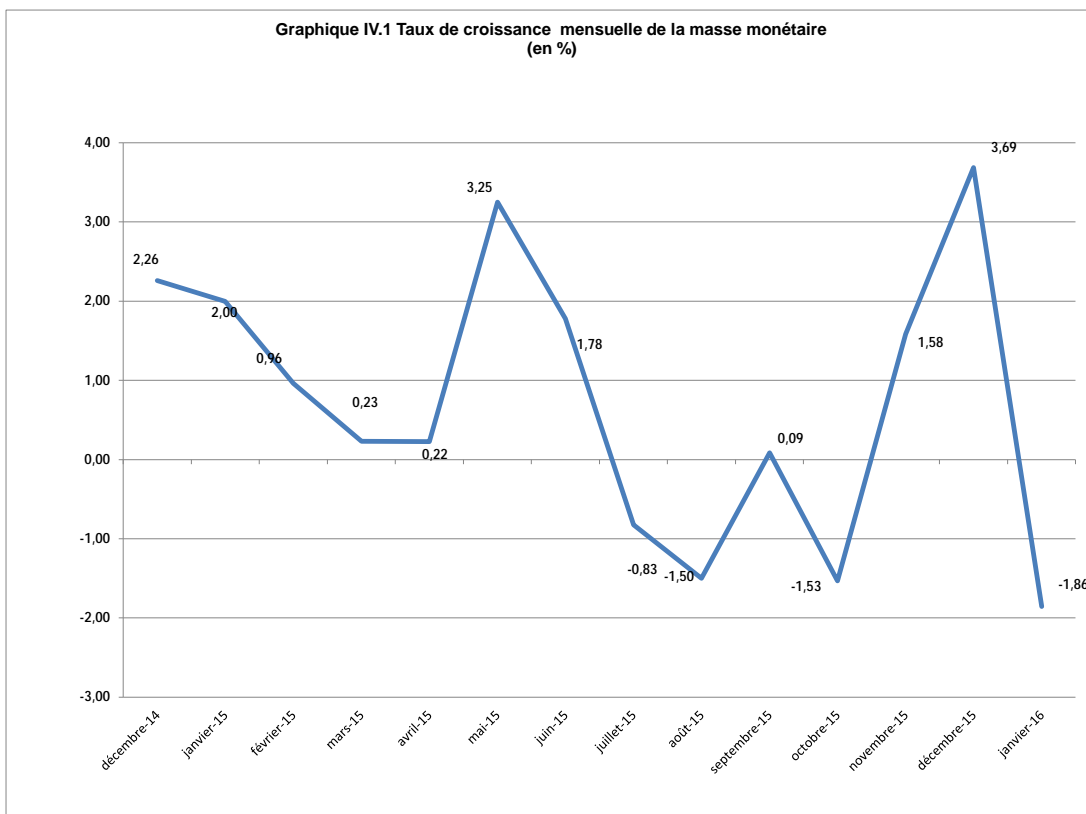

Source : Tableau IV. 1.

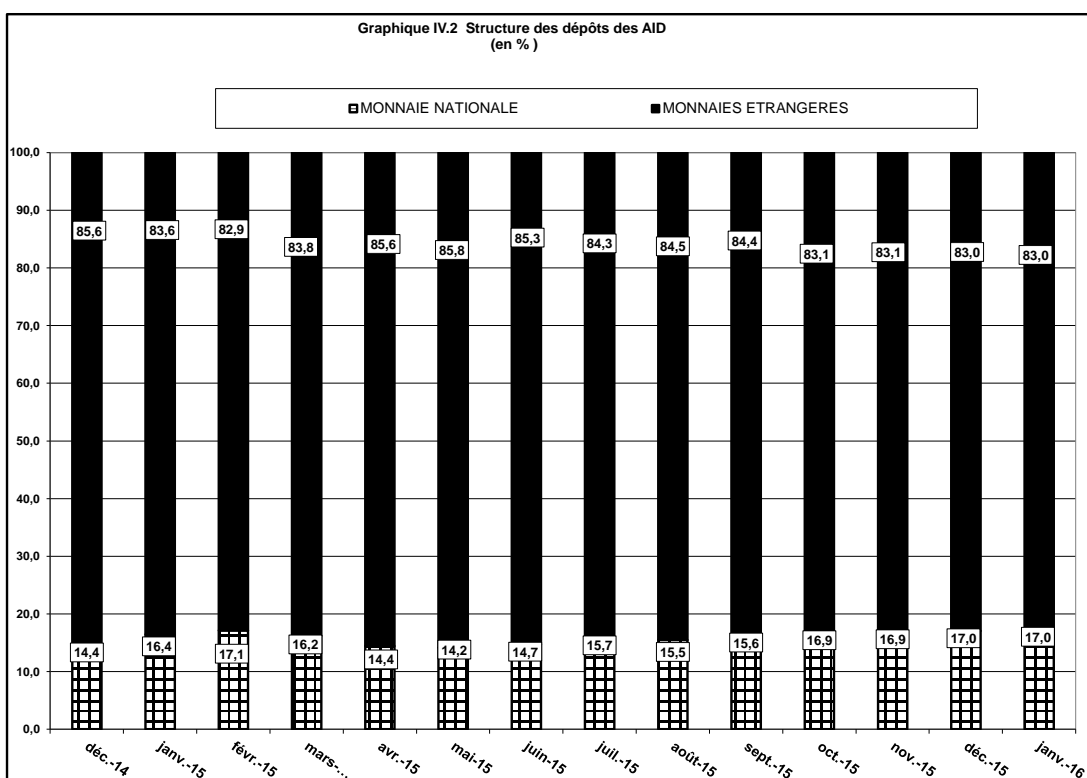

Source : Tableau IV. 6



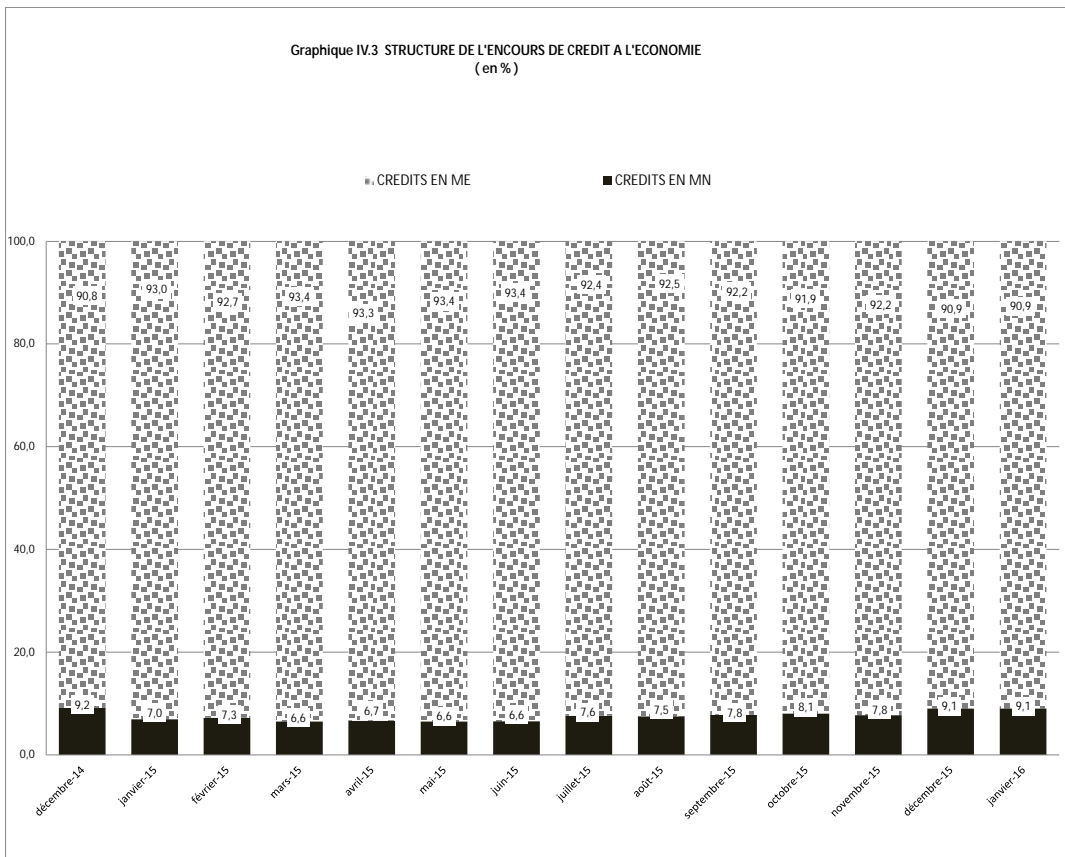

Source : Tableau IV. 15 bis

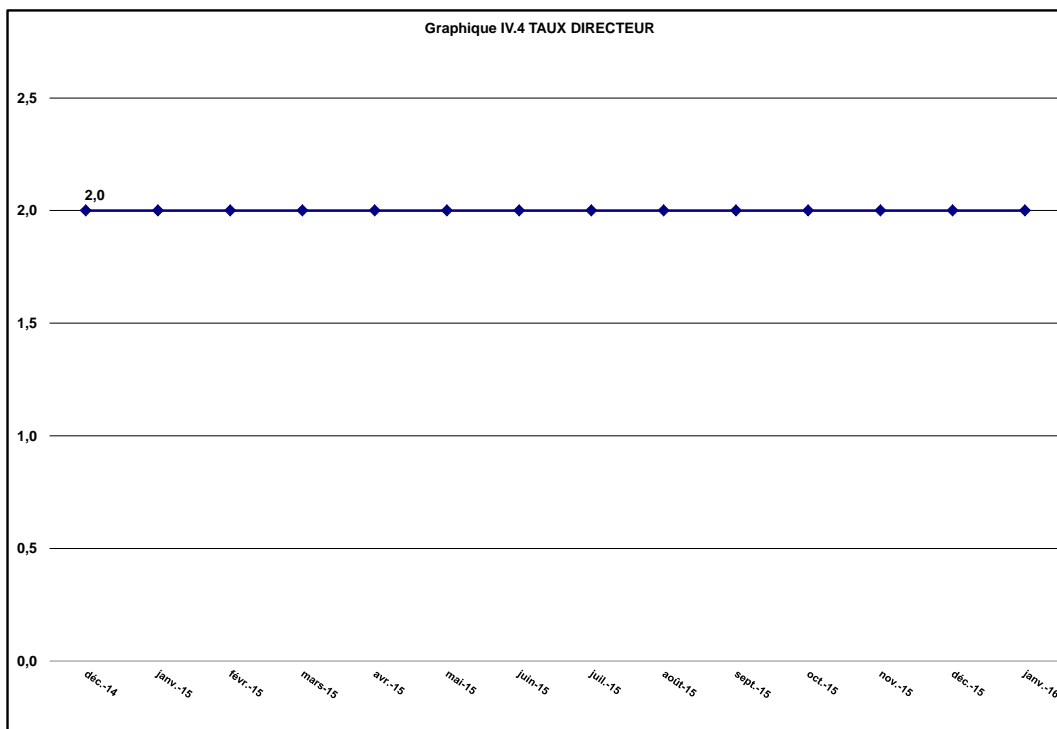

Source : Tableau IV. 17



BANQUE CENTRALE DU CONGO, Siège de Kinshasa