

**BANQUE CENTRALE DU CONGO**  
**DIRECTION GÉNÉRALE DE LA POLITIQUE MONÉTAIRE ET DES OPÉRATIONS BANCAIRES**  
**DIRECTION DE LA RECHERCHE ET DES STATISTIQUES**

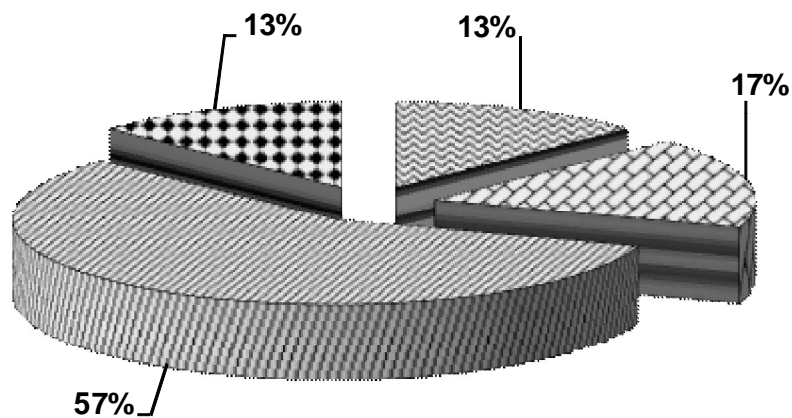

**BULLETIN MENSUEL D'INFORMATIONS**  
**STATISTIQUES**

JUILLET 2015



Kinshasa, le 15 août 2015

**BANQUE CENTRALE DU CONGO**  
DIRECTION GÉNÉRALE DE LA POLITIQUE MONÉTAIRE ET DES OPÉRATIONS BANCAIRES  
DIRECTION DE LA RECHERCHE ET DES STATISTIQUES

**BULLETIN MENSUEL D'INFORMATIONS  
STATISTIQUES**  
JUILLET 2015

Kinshasa, le 15 août 2015

## BULLETIN MENSUEL D'INFORMATIONS STATISTIQUES

Adresse	563, Boulevard Colonel Tshatshi Kinshasa-Gombe République Démocratique du Congo
Adresse postale	B.P. 2697
Téléphone	(243) 810 516 452 (243) 818 105 970 (243) 815 047 242 (243) 813 027 993
Site web	<a href="http://www.bcc.cd">http://www.bcc.cd</a>

Le Bulletin mensuel d'informations statistiques a été élaboré par la Direction de la Recherche et des Statistiques sous la responsabilité et la supervision de la Direction Générale de la Politique Monétaire et des Opérations Bancaires.

Tous droits réservés. Les reproductions à usage pédagogique et non commercial sont autorisées sous réserve de citer la source.

## AVERTISSEMENT

### **I. Signes conventionnels utilisés dans les tableaux statistiques:**

...	renseignement non disponible
-	renseignement nul
p	renseignement provisoire
e	estimation
a	chiffre inférieur à l'unité
c	carat
r	rectifié
t	tonne
tm	tonne métrique
m <sup>3</sup>	mètre cube
brl	baril
ot	once troy
Eur	euro
XDR	Droits de Tirages Spéciaux (DTS)
USD	dollar américain
GBP	livre sterling
CDF	franc congolais (Fc)
MN	monnaie nationale
ME	monnaies étrangères
BTR	billet de trésorerie

### **II. Principales abréviations utilisées:**

<b>GCM</b>	Gécamines
<b>INS</b>	Institut National de la Statistique
<b>IRES</b>	Institut de Recherches Economiques et Sociales
<b>OCC</b>	Office Congolais de Contrôle
<b>ONC</b>	Office National du Café
<b>PIB</b>	Produit intérieur brut
<b>CEEC</b>	Centre d'Evaluation, d'Expertise et de Certification des Substances Minérales précieuses et Semi-Précieuses
<b>C.F.M.K.</b>	Chemin de Fer Matadi Kinshasa
<b>AID</b>	Autres Institutions de Dépôts (Banques créatrices de monnaie)
<b>BCC</b>	Banque Centrale du Congo
<b>CADECO</b>	Caisse d'Epargne du Congo
<b>S.N.EL</b>	Société Nationale d'Electricité
<b>REGIDESO</b>	Régie de Distribution d'Eau
<b>RVF</b>	Régie des Voies Fluviales
<b>SCTP</b>	Société Commerciale des Transports et des Ports (ex ONATRA)
<b>SEP-CONGO</b>	Services des Entreprises Pétrolières Congolaises
<b>SOCIR</b>	Société Congolo-Italienne de Raffinage

## TABLE DES MATIERES

## PAGES

### STATISTIQUES ECONOMIQUES, FINANCIERES ET MONETAIRES A FIN JUILLET 2015

#### I. EVOLUTION DE L'ACTIVITE ECONOMIQUE

1.	Evolution de la croissance économique et de la population .....	1
2.	Production minière et métallurgique.....	2
3.	Production agricole d'exportation et d'industries alimentaires.....	3
4.	Production et consommation du ciment.....	4
5.	Production de la raffinerie d'hydrocarbure.....	5
6.	Production et consommation d'eau et d'électricité.....	6
7.	Consommation des produits pétroliers.....	7
8.	Evolution des principaux indices d'activité économique.....	8
9.	Evolution des indices de volume de la consommation.....	9
10.	Volume des produits enregistrés à l'arrivée au port public de Kinshasa.....	10
11.	Volume des marchandises embarquées et débarquées au port de Matadi.....	11
12.	Trafic des marchandises et voyageurs par la SCTP.....	12
13.	Indice hebdomadaire des prix de détail à Kinshasa établi par la BCC.....	13
14.	Indice hebdomadaire des prix de détail à Lubumbashi établi par la BCC.....	14
15.	Indice hebdomadaire des prix de détail à Goma établi par la BCC.....	15
16.	Indice hebdomadaire des prix de détail à Bukavu établi par la BCC.....	16
17.	Indice hebdomadaire des prix de détail à Kisangani établi par la BCC.....	17
18.	Indice hebdomadaire des prix de détail à Bandundu établi par la BCC.....	18
19.	Indice hebdomadaire des prix de détail à couverture nationale établi par la BCC.....	19
20.	Variations mensuelles de l'indice hebdomadaire des prix moyen de détail à Kinshasa calculées par la BCC (par groupes d'articles).....	20
21.	Indice des prix de détail à Kinshasa établis par l'IRES.....	21
22.	Indice des prix à la consommation des ménages à Kinshasa établi par US-EMBASSY, Econ.....	22
23.	Variations des indices des prix à la consommation .....	23
24.	Evolution des prix produits pétroliers.....	24
25.	Indice des prix moyens des produits pétroliers.....	25
26.	Evolution des tarifs d'eau.....	26
27.	Evolution des tarifs d'électricité.....	27
28.	Aperçu graphique.....	28-31

#### II. FINANCES PUBLIQUES

1.	Situation de Trésorerie de l'Etat.....	32-33
2.	Recettes publiques.....	34-35
3.	Dépenses publiques.....	36-37
	Aperçu graphique.....	38-40

#### III. RELATIONS ECONOMIQUES EXTERIEURES

1.	Evolution mensuelle des cours moyens de la monnaie nationale par rapport au USD.....	41
2.	Evolution du taux de change du dollar sur le marché.....	42
3.	Variations moyennes mensuelles des cours de change en pourcentage.....	43
4.	Cours moyens de change interbancaires.....	44
5.	Volume des transactions sur le marché de change.....	45
6.	Exécution du budget en devises de la Banque Centrale du Congo.....	46
7.	Position nette de change des banques agréées.....	47
8.	Evolution des cours des matières premières d'origine minérale.....	48
8 bis.	Evolution des cours des matières premières d'origine agricole.....	48
9.	Evolution des valeurs d'exportation du diamant.....	49
10.	Service de la dette par groupes de créanciers.....	50

11.	Evolution mensuelle du service de la dette par groupes de créanciers.....	51
12.	Evolution mensuelle des réserves de change.....	52
	Aperçu graphique.....	53-54
<b>IV.</b>	<b>MONNAIE ET CREDIT</b>	
1.	Situation des institutions des dépôts en millions de CDF.....	55
2.	Liquidités monétaires et quasi-monétaires.....	56
3.	Situation des institutions des dépôts en millions de USD.....	57
4.	Bilan analytique de la Banque Centrale du Congo.....	58
5.	Situation nette de la Banque Centrale du Congo.....	59
6.	Situation nette des Autres Institutions des Dépôts(AID).....	60
7.	Ventilation des émissions monétaires par coupure.....	61
8.	Ventilation des émissions monétaires en volume.....	62
9.	Origine des variations de la masse monétaire en milliers de CDF.....	63
10.	Origine des variations de la masse monétaire en pourcentage.....	64
11.	Situation des Avoirs Extérieurs Nets des organismes monétaires.....	65
12.	Avoirs Extérieurs Nets de la Banque Centrale du Congo en millions de CDF.....	66
13.	Avoirs Extérieurs Nets de la Banque Centrale du Congo en millions de USD.....	67
14.	Guichets de refinancement en millions de CDF.....	68
15.	Analyse des concours à l'économie.....	69
16.	Encours des crédits à décaissement suivant les monnaies de contrat.....	70
17.	Les emplois des Autres Institutions de Dépôts (AID).....	71
18.	Taux d'intérêt appliqués par la Banque Centrale du Congo.....	72
19.	Taux d'intérêt appliqués par les AID sur les transactions en monnaie nationale.....	73
20.	Taux d'intérêt appliqués par les AID sur les transactions en monnaie étrangères.....	73
	Aperçu graphique.....	74-75

Tableau I.1.

## EVOLUTION DE LA CROISSANCE ECONOMIQUE ET DE LA POPULATION

	2 005	2 006	2 007	2 008	2 009	2 010	2 011	2012 (p)	2013 (p)	2014 (p)	2015 (1)(e)
<b>Produit Intérieur Brut</b> (à prix courants) (en milliards de CDF) (en milliards de USD)	5 670,1 11,97	6 767,5 14,46	8 648,9 16,74	11 067,6 19,72	15 101,2 18,73	19 536,7 21,57	23 759,4 25,84	26 954,6 29,32	30 051,2 32,68	33 224,3 35,88	36 563,5 39,28
<b>P.I.B./habitant</b> (en USD courants)	221,5	260,1	292,7	335,3	309,6	346,8	404,2	446,2	484,0	514,0	550,6
<b>Produit Intérieur Brut</b> (à prix constants de 2005) (en milliards de CDF) (en milliards de USD)	5 670,1 11,97	5 971,8 12,60	6 345,6 13,39	6 740,6 14,23	6 933,1 14,63	7 425,9 15,67	7 936,4 16,75	8 498,8 17,94	9 219,7 19,46	10 092,6 21,30	11 022,1 23,26
<b>Taux de croissance du P.I.B.</b> (en %)	6,3	5,3	6,3	6,2	2,9	7,1	6,9	7,1	8,5	9,5	9,2
<b>P.I.B. / habitant</b> (en USD constant de 2005)	221,5	226,7	234,2	241,9	241,9	252,0	262,0	273,0	288,3	305,2	326,1
<b>Taux de croissance du P.I.B / hab.</b> (en %)	3,3	2,4	3,3	3,3	0,0	4,2	4,0	4,2	5,6	5,9	6,9
<b>Taux d'inflation fin période (*)</b>	21,27	18,20	9,96	27,57	53,44	9,84	15,43	5,67	1,08	1,26	1,31
<b>Taux d'inflation moyenne annuelle (*)</b>	21,57	13,09	16,67	17,97	46,10	23,50	15,54	9,34	1,16	1,26	1,55
<b>Population résidente (**)</b> (en milliers d'habitants)	54 030,0	55 590,0	57 190,0	58 820,0	60 490,0	62 190,0	63 930,0	65 710,0	67 510,0	69 804,7	71 339,3
<b>Taux de croissance de la population résidente</b>	2,9	2,9	2,9	2,9	2,8	2,8	2,8	2,8	2,7	3,4	2,2

Source : BCC; Direction de la Recherche et des Statistiques, Service des Statistiques Economiques.

(\*) Pour l'inflation en 2015, il s'agit respectivement des taux en glissement et en moyenne annuels calculés par la BCC à la 5ème semaine de juillet 2015.

(\*\*) Source : Fonds des Nations Unies pour la population (FNUAP).

(1) Estimations sur base des réalisations de production à fin mars 2015.

Tableau I.2.

## PRODUCTION MINIERE ET HYDROCARBURE

PERIODES	Cuivre (t.m.)	Cobalt (t.m.)	Zinc (t.m.)	Diamant Industriel (1000 c)	Diamant artisanal (1000 c)	Or brut (Kilo)	Cassitérite (t.m.)	Wolframite (t.m.)	Coltan (t.m.)	Pétrole brut (brls)
<b>1994</b>	<b>30 642</b>	<b>3 631</b>	<b>595</b>	<b>4 882</b>	<b>11 377</b>	<b>780</b>	...	...	...	<b>9 530 093</b>
<b>1995</b>	<b>34 958</b>	<b>3 967</b>	<b>4 516</b>	<b>5 679</b>	<b>16 345</b>	<b>1 180</b>	...	...	...	<b>10 086 782</b>
<b>1996</b>	<b>40 147</b>	<b>6 067</b>	<b>3 159</b>	<b>6 803</b>	<b>15 437</b>	<b>1 252</b>	...	...	...	<b>10 706 907</b>
<b>1997</b>	<b>37 658</b>	<b>3 003</b>	<b>1 660</b>	<b>6 419</b>	<b>15 558</b>	<b>394</b>	...	...	...	<b>10 145 705</b>
<b>1998</b>	<b>38 236</b>	<b>3 871</b>	<b>1 147</b>	<b>6 831</b>	<b>19 252</b>	<b>151</b>	...	...	...	<b>9 444 255</b>
<b>1999</b>	<b>31 225</b>	<b>2 308</b>	-	<b>4 788</b>	<b>15 328</b>	<b>829</b>	...	...	...	<b>8 650 429</b>
<b>2000</b>	<b>30 821</b>	<b>3 738</b>	<b>214</b>	<b>4 640</b>	<b>11 366</b>	<b>1 451</b>	...	...	...	<b>8 459 032</b>
<b>2001</b>	<b>37 845</b>	<b>11 637</b>	<b>1 014</b>	<b>6 355</b>	<b>11 843</b>	<b>1 512</b>	<b>259</b>	...	...	<b>9 379 819</b>
<b>2002</b>	<b>27 359</b>	<b>11 865</b>	<b>828</b>	<b>6 326</b>	<b>16 176</b>	<b>2 154</b>	<b>577</b>	<b>157,5</b>	<b>156,9</b>	<b>8 425 213</b>
<b>2003</b>	<b>16 359</b>	<b>7 929</b>	<b>4 886</b>	<b>7 840</b>	<b>19 141</b>	<b>818,54</b>	<b>1 728</b>	-	<b>109,8</b>	<b>9 246 363</b>
<b>2004</b>	<b>19 019</b>	<b>10 247</b>	<b>15 057</b>	<b>7 856</b>	<b>21 660</b>	<b>1 202</b>	<b>9 545</b>	<b>163,0</b>	<b>77,4</b>	<b>10 118 587</b>
<b>2005</b>	<b>28 462</b>	<b>16 242</b>	<b>15 109</b>	<b>5 760</b>	<b>29 447</b>	<b>2 244</b>	<b>8 950</b>	<b>484,7</b>	<b>152,2</b>	<b>9 216 249</b>
<b>2006</b>	<b>97 360</b>	<b>15 384</b>	<b>33 784</b>	<b>2 914</b>	<b>26 034</b>	<b>254</b>	<b>8 439</b>	<b>1 311,7</b>	<b>390,4</b>	<b>9 008 848</b>
<b>2007</b>	<b>96 391</b>	<b>17 886</b>	<b>33 809</b>	<b>1 047</b>	<b>27 223</b>	<b>122</b>	<b>14 694</b>	<b>1 193,7</b>	<b>393,5</b>	<b>8 816 314</b>
<b>2008</b>	<b>335 066</b>	<b>42 461</b>	<b>15 465</b>	<b>806,6</b>	<b>20 146</b>	<b>150</b>	<b>19 719</b>	<b>715,0</b>	<b>630,0</b>	<b>8 365 264</b>
<b>2009</b>	<b>309 181</b>	<b>56 258</b>	<b>19 636</b>	<b>1 008</b>	<b>16 871</b>	<b>220</b>	<b>15 512</b>	<b>351,8</b>	<b>463,7</b>	<b>9 382 311</b>
<b>2010</b>	<b>497 537</b>	<b>97 693</b>	<b>9 223</b>	-	<b>16 964</b>	<b>173,8</b>	<b>16 963</b>	<b>77,0</b>	<b>279,0</b>	<b>8 628 042</b>
<b>2011</b>	<b>499 198</b>	<b>99 475</b>	<b>14 758</b>	<b>997</b>	<b>17 601</b>	<b>414</b>	<b>18 598</b>	<b>45,2</b>	<b>382,9</b>	<b>8 557 920</b>
<b>2012 (p)</b>	<b>619 942</b>	<b>86 433</b>	<b>10 572</b>	<b>569</b>	<b>19 154</b>	<b>4 529</b>	<b>18 981</b>	<b>71,0</b>	<b>585,5</b>	<b>8 545 450</b>
Janvier	53 576	14 490	1 100	24,08	1 361	353	1 552,5	-	12,6	721 722
Février	42 160	7 685	710	40,43	2 358	322	1 578,7	4,00	42,7	584 941
Mars	45 108	7 225	1 145	53,90	1 943	404	1 272,4	-	79,4	674 677
Avril	44 876	6 726	936	112	1 100	322	1 272,4	-	47,1	688 019
Mai	46 119	6 491	559	62,20	1 222	178	1 757,8	32,00	112,7	708 290
Juin	44 746	7 075	1 352	63,37	1 034	411	1 606,0	9,0	17,0	719 772
Juillet	52 413	8 079	1 333	74,66	1 661	483	1 763,1	12,0	14,0	767 267
Août	52 300	7 239	984	40,63	1 508	327	1 645,2	14,0	77,4	771 762
Septembre	51 848	6 457	787	25,14	1 906	357	1 949,0	-	40,0	739 095
Octobre	62 001	5 393	702	25,29	2 031	386	1 572,0	-	35,1	734 852
Novembre	57 431	5 350	233	22	1 853	553	1 559,0	-	68,1	704 579
Décembre	67 363	4 223	731	25	1 176	433	1 453,0	-	39,4	730 473
<b>2013 (p)</b>	<b>922 016</b>	<b>76 593</b>	<b>12 114</b>	<b>246</b>	<b>16 653</b>	<b>6 112</b>	<b>6 231</b>	<b>115,3</b>	<b>500,0</b>	<b>8 351 350</b>
Janvier	59 364	5 958	556	26	931	191	369	41,2	10,7	764 429
Février	59 147	5 498	673	86	1 199	228	657	2,0	52,1	686 073
Mars	69 221	5 420	561	25,53	1 231	326	251	11,7	40,2	722 474
Avril	86 404	9 232	950	17,56	1 273	199	608	7,3	93,7	678 948
Mai	79 492	7 537	568	10,33	1 398	264	628	2,5	17,8	709 473
Juin	73 474	6 040	801	13,02	1 343	275	762	1,5	90,9	694 238
Juillet	81 280	7 667	1 605	5,96	1 392	279	492	11,0	25,3	659 976
Août	68 149	6 149	1 581	9,11	1 470	232	546	6,3	42,3	707 917
Septembre	82 465	5 558	1 234	18,34	1 735	271	517	8,6	32,8	720 706
Octobre	105 920	6 123	1 018	10,10	1 679	634	452	7,4	35,9	675 345
Novembre	79 617	5 785	1 432	12,16	1 560	1 534	475	8,0	31,5	656 587
Décembre	77 483	5 625	1 135	11,50	1 443	1 678	473	7,7	26,7	675 183
<b>2014 (p)</b>	<b>1 030 129</b>	<b>75 560</b>	<b>12 737</b>	<b>244</b>	<b>14 663</b>	<b>23 937</b>	<b>7 295</b>	<b>16,3</b>	<b>1 140,4</b>	<b>8 355 292</b>
Janvier	84 880	6 053	1 212	9,86	1 508	1 766	649	1,9	116,7	675 225
Février	75 117	4 808	910	16,66	1 469	1 727	439	3,0	37,9	630 367
Mars	76 058	5 485	1 252	22,69	1 145	1 479	832	4,6	43,5	705 973
Avril	86 601	5 525	1 087	22,50	1 061	1 040	562	0,6	167,1	688 757
Mai	89 538	6 494	1 190	21,44	1 751	1 687	814	0,4	163,3	700 199
Juin	83 244	6 550	900	22,68	1 241	1 801	515	2,0	167,3	736 075
Juillet	100 076	6 586	1 111	22,33	874	1 930	714	1,8	137,3	719 101
Août	87 065	6 387	1 283	19,74	770	2 371	880	2,0	170,2	718 055
Septembre	80 677	6 248	855	21,15	1 289	2 382	1 000	-	101,7	692 717
Octobre	97 281	7 257	1 134	21,79	1 137	2 205	446	-	27,6	670 522
Novembre	83 665	7 117	1 294	21,66	1 670	2 102	322	-	7,8	708 344
Décembre	85 929	7 050	507	21,54	750	3 446	122	-	-	709 958
<b>2015 (p)</b>	<b>601 970</b>	<b>47 534</b>	<b>7 426</b>	<b>0,00</b>	<b>8 333</b>	<b>18 751</b>	<b>4 200</b>	<b>37,81</b>	<b>1 134,8</b>	<b>4 859 729</b>
Janvier	100 817	6 842	758,09	-	910	2 597	470	-	92,0	738 979
Février	79 864	6 087	1 290,02	-	876	2 534	714	-	128,0	648 857
Mars	89 937	7 388	776	-	1 509	2 698	714	-	204,2	700 083
Avril	86 583	6 893	1 146	-	1 298	2 228	511	-	192,1	661 600
Mai	75 749	6 084	1 002	-	1 123	3 122	643	13,97	201,9	720 214
Juin	85 495	7 460	1 343	-	1 380	2 879	548	18,44	154,6	684 494
Juillet	83 526	6 782	1 111	-	1 237	2 692	600	5,40	162,1	705 502

Sources : Ministère des Mines, C.E.E.C., Sociétés Minières et Sociétés pétrolières.



Tableau I.3.

## PRODUCTION AGRICOLE D'EXPORTATION ET D'INDUSTRIES ALIMENTAIRES

PERIODES	CAFE (t)			CACAO (t)	CAOUT-CHOUC (t)	HUILE DE (t)		BOIS (m <sup>3</sup> )			FARINE DE FROMENT (t)	BOISSONS (hl)	
	Robusta	Arabica	Total			PALME	PALMI-STES	Grumes	Sciés	Placages		ALCOOL.	GAZEUSES
<b>1994</b>	54 736	7 816	62 552	6 224	2 932	17 052	1 375	119 186	42 125	7 533	104 087	1 606 832	682 217
<b>1995</b>	46 795	13 866	60 661	2 120	2 890	19 563	780	111 520	44 666	7 868	119 549	2 630 403	686 670
<b>1996</b>	44 486	8 456	52 942	3 468	3 095	18 612	861	121 551	55 013	7 718	123 381	2 321 846	678 080
<b>1997</b>	18 897	4 142	23 039	3 295	3 333	16 781	360	97 830	30 933	5 636	131 419	1 717 968	680 360
<b>1998</b>	30 408	8 579	38 987	3 131	3 216	16 883	611	105 248	38 210	5 702	117 244	1 613 290	758 331
<b>1999</b>	22 311	2 119	24 430	2 975	1 799	6 102	486	40 133	20 263	1 022	88 679	1 125 358	647 678
<b>2000</b>	14 421	2 459	16 880	2 827	2 029	4 490	159	16 478	8 215	233	106 251	1 385 186	717 709
<b>2001</b>	5 587	2 396	7 983	2 397	2 099	4 472	719	14 437	18 004	-	90 070	1 333 419	598 110
<b>2002</b>	6 078	2 707	8 785	2 617	1 351	4 663	313	16 854	28 010	7	88 095	1 162 796	695 404
<b>2003</b>	3 537	2 408	5 945	1 216	3 240	13 119	696	60 626	20 369	8 731	154 373	1 485 850	925 075
<b>2004</b>	4 406	2 372	6 778	1 386	2 838	12 797	603	92 829	34 616	5 005	184 915	1 911 061	1 174 293
<b>2005</b>	4 309	3 883	8 192	1 289	5 578	17 531	111	117 844	30 062	7 764	184 110	2 272 488	1 036 983
<b>2006</b>	3 666	4 489	8 155	950	3 269	13 024	128	150 505	25 253	6 524	185 738	2 617 178	1 244 988
<b>2007</b>	7 477	4 501	11 979	990	6 678	16 110	369	213 308	35 959	2 631	179 070	2 951 074	1 302 639
<b>2008</b>	7 453	4 693	12 146	54,9	2 505	7 176	361	140 711	46 650	...	196 152	3 320 734	1 553 928
<b>2009</b>	4 506	4 564	9 070	56,8	2 594	5 908	370	107 415	40 538	...	193 652	3 574 854	1 794 800
<b>2010</b>	3 836	5 771	9 607	44,5	2 429	6 621	366	203 528	24 951	...	173 450	3 910 700	1 830 801
<b>2011</b>	3 165	4 640	7 805	37,8	1 817	8 872	418	183 468	33 431	...	160 441	4 118 360	1 956 789
<b>2012 (P)</b>	3 161	5 141	8 302	584,6	1 740	7 181	1 249	186 234	33 943	...	155 599	4 662 800	2 109 288
Janvier	96	442	538	4,5	300	536	141	15 294	2 788	...	12 415	405 560	173 110
Février	442	553	994	6,4	210	680	163	15 294	2 788	...	11 024	368 964	158 757
Mars	371	403	774	3,2	214	608	110	15 294	2 788	...	14 305	406 447	168 037
Avril	518	557	1 075	20,0	172	644	-	15 294	2 788	...	12 073	392 821	174 062
Mai	654	593	1 247	75,6	146	626	-	15 294	2 788	...	12 455	409 980	177 838
Juin	470	541	1 011	129,5	176	635	-	15 294	2 788	...	12 409	349 688	167 808
Juillet	365	576	941	91,1	149	631	-	15 294	2 788	...	12 375	381 403	165 475
Août	115	364	479	28,4	221	623	116	15 594	2 788	...	16 012	395 453	173 424
Septembre	92	441	533	15,5	48	629	337	15 394	2 788	...	13 308	371 701	179 268
Octobre	0	115	115	10,4	0	628	193	15 728	3 240	...	13 437	411 404	190 336
Novembre	0	230	230	77,5	0	517	101	16 172	2 815	...	13 014	375 579	192 548
Décembre	38	326	365	122,9	105	425	90	16 286	2 800	...	12 773	393 799	188 625
<b>2013 (P)</b>	<b>3 490</b>	<b>5 140</b>	<b>8 629</b>	<b>379,3</b>	<b>1 012</b>	<b>9 543</b>	<b>996</b>	<b>187 034</b>	<b>39 981</b>	...	<b>193 526</b>	<b>4 837 764</b>	<b>2 044 213</b>
Janvier	154	310	463	30,5	93	406	124	13 658	2 348	...	14 127	390 123	165 180
Février	461	307	768	6,8	103	553	30	15 800	2 716	...	15 308	359 172	155 740
Mars	749	365	1 114	1,0	172	890	44	14 124	3 617	...	16 396	387 689	169 413
Avril	518	454	972	6,9	148	1 061	49	15 839	3 858	...	15 295	387 847	170 763
Mai	481	442	923	97,7	150	728	35	15 172	4 672	...	18 726	393 649	169 226
Juin	440	461	901	73,8	113	808	40	17 785	3 745	...	14 191	378 835	160 055
Juillet	231	595	826	36,4	106	872	129	18 014	4 129	...	14 774	393 073	160 872
Août	154	484	637	12,1	127	867	140	13 842	3 411	...	19 508	403 644	166 325
Septembre	168	553	721	5,6	0	819	95	15 234	2 619	...	16 052	405 516	173 036
Octobre	39	422	461	10,9	0	842	138	15 349	3 327	...	16 302	430 207	177 990
Novembre	56	326	383	24,9	0	850	86	15 930	2 739	...	16 427	438 568	181 388
Décembre	40	421	460	72,8	0	845	87	16 286	2 800	...	16 421	469 441	194 224
<b>2014 (P)</b>	<b>4 115</b>	<b>6 291</b>	<b>10 406</b>	<b>294,3</b>	<b>647,4</b>	<b>13 113</b>	<b>1 319</b>	<b>234 811</b>	<b>40 371</b>	...	<b>195 051</b>	<b>5 029 417</b>	<b>2 226 263</b>
Janvier	96	307	403	2,5	47,0	627	39	16 108	2 769	...	15 313	446 330	196 022
Février	326	403	730	3,1	77,6	1 043	107	16 197	2 785	...	16 087	401 361	165 460
Mars	518	248	767	-	177,8	1 265	143	16 153	2 777	...	16 794	421 417	182 912
Avril	480	326	806	-	123,0	1 394	140	16 175	2 781	...	16 388	424 838	188 583
Mai	422	811	1 234	41,5	25,2	978	97	19 587	3 368	...	16 149	434 114	195 145
Juin	461	749	1 210	50,2	30,5	1 061	105	23 719	4 078	...	16 351	418 024	175 158
Juillet	307	595	902	55,3	33,6	1 148	119	26 145	4 495	...	16 424	415 029	169 140
Août	269	590	860	21,8	34,3	1 074	107	19 155	3 293	...	16 330	414 376	182 570
Septembre	168	500	669	24,6	33,5	1 138	117	19 590	3 368	...	16 232	414 673	195 145
Octobre	375	546	921	27,6	30,5	1 151	118	20 075	3 451	...	16 347	414 471	192 217
Novembre	355	588	943	31,6	20,7	1 135	115	20 635	3 548	...	16 379	389 271	176 645
Décembre	337	626	963	36,1	13,9	1 098	111	21 272	3 657	...	16 255	435 513	207 266
<b>2015 (P)</b>	<b>2 441</b>	<b>4 206</b>	<b>6 647</b>	<b>232,8</b>	<b>131,0</b>	<b>7 831</b>	<b>794</b>	<b>146 112</b>	<b>25 121</b>	...	<b>113 835</b>	<b>2 808 841</b>	<b>1 323 108</b>
Janvier	346	607	953	33,8	17,3	1 116	113	20 954	3 603	...	16 188	422 842	196 241
Février	356	587	942	31,8	21,7	1 128	115	20 661	3 552	...	16 298	378 998	179 873
Mars	346	606	952	33,9	17,6	1 114	113	20 962	3 604	...	16 309	397 067	182 569
Avril	349	600	949	33,2	18,9	1 120	114	20 859	3 586	...	16 256	403 692	193 731
Mai	347	605	952	33,7	17,9	1 115	113	20 941	3 600	...	16 253	400 650	188 103
Juin	349	601	950	33,3	18,7	1 119	113	20 875	3 589	...	16 254	406 460	191 297
Juillet	349	600	949	33,2	18,9	1 119	114	20 860	3 586	...	16 275	399 133	191 294

Sources : Office National du Café, Plantations et Huileries du Congo, Ministère de l'Environnement et brasseries.

**TABLEAU I.4.**

**PRODUCTION ET CONSOMMATION DE CIMENT**

( en tonnes métriques )

PERIODES	CIMENT PORTLAND NORMAL			
	Production	Consommation locale	Exportation	Stock <sup>(1)</sup>
1994	154 411	138 042	29 199	10 300
1995	195 461	184 562	14 515	5 305
1996	240 790	223 369	7 123	15 692
1997 <sup>(3)(4)</sup>	124 929	123 332	7 948	3 530
1998 <sup>(5)</sup>	134 324	128 067	300	5 971
1999	159 084	136 505	22 704	4 895
2000 <sup>(6)</sup>	160 709	132 121	27 167	5 213
2001 <sup>(7)</sup>	192 123	127 927	55 230	14 178
2002	233 943	171 492	61 660	14 969
2003	315 427	252 482	64 815	13 100
2004	416 624	343 819	71 555	14 350
2005	521 368	415 665	76 858	43 196
2006	519 233	450 592	80 820	31 016
2007	530 196	476 909	56 439	27 865
2008	411 212	374 112	33 408	31 557
2009	460 344	385 798	62 723	43 380
2010	489 745	427 242	58 519	47 364
2011	457 761	420 268	37 958	46 899
2012	413 181	385 206	29 807	45 068
Janvier	26 716	28 193	1 300	44 122
Février	30 836	28 707	2 700	43 550
Mars	35 455	31 852	3 650	43 503
Avril	31 395	25 197	4 045	45 657
Mai	37 799	34 269	3 631	45 556
Juin	41 242	39 474	2 442	44 883
Juillet	39 743	36 494	1 595	46 536
Août	34 316	33 861	1 050	45 942
Septembre	34 436	32 627	1 708	46 042
Octobre	37 373	35 004	2 680	45 731
Novembre	31 460	29 195	2 806	45 190
Décembre	32 410	30 333	2 200	45 068
<b>2013 <sup>(p)</sup></b>	<b>446 610</b>	<b>420 975</b>	<b>26 894</b>	<b>43 809</b>
Janvier	22 457	19 854	2 000	45 671
Février	37 409	34 810	2 300	45 969
Mars	43 387	39 849	3 450	46 057
Avril	24 375	23 505	1 600	45 328
Mai	45 633	43 027	2 300	45 633
Juin	40 555	37 367	2 850	45 971
Juillet	43 087	40 746	2 620	45 692
Août	42 972	39 652	2 700	46 312
Septembre	38 356	38 764	2 042	43 862
Octobre	38 115	37 112	986	43 879
Novembre	39 376	35 516	3 145	44 593
Décembre	30 888	30 772	900	43 809
<b>2014 <sup>(p)</sup></b>	<b>329 205</b>	<b>316 911</b>	<b>12 573</b>	<b>43 530</b>
Janvier	32 775	29 318	3 286	43 980
Février	26 381	22 441	2 510	45 410
Mars	20 497	20 912	1 000	43 994
Avril	36 210	33 968	2 727	43 509
Mai	29 314	29 164	-	43 659
Juin	25 036	24 404	300	43 991
Juillet	29 202	27 691	800	44 702
Août	27 108	26 198	1 350	44 262
Septembre	21 072	20 016	600	44 718
Octobre	23 371	24 590	-	43 500
Novembre	28 605	28 590	-	43 515
Décembre	29 635	29 620	-	43 530
<b>2015 <sup>(p)</sup></b>	<b>236 356</b>	<b>235 533</b>	<b>822</b>	<b>42 779</b>
Janvier	28 233	28 044	822	42 897
Février	25 772	25 954	-	42 715
Mars	31 325	31 302	-	42 738
Avril	34 114	33 308	822	42 723
Mai	37 449	37 479	-	42 693
Juin	38 287	38 201	-	42 779
Juillet	41 175	41 245	-	42 709

Sources : Sociétés productrices de ciment.

(1) Stock fin période.

Tableau I.5.

**PRODUCTION DE LA RAFFINERIE D'HYDROCARBURES**  
(tonnes métriques)

	2000	2001	2002	2003	2004	2005	2006	2007	2008	2009	2010	2011				2012				2013				2014				2015					
												1 <sup>er</sup> T.	2 <sup>e</sup> T.	3 <sup>e</sup> T.	4 <sup>e</sup> T.	1 <sup>er</sup> T.	2 <sup>e</sup> T.	3 <sup>e</sup> T.	4 <sup>e</sup> T.	1 <sup>er</sup> T.	2 <sup>e</sup> T.	3 <sup>e</sup> T.	4 <sup>e</sup> T.	1 <sup>er</sup> T.	2 <sup>e</sup> T.	3 <sup>e</sup> T.	4 <sup>e</sup> T.	1 <sup>er</sup> T.	2e T.				
<b>1. Brut traité (1)</b>	-	-	-	-	-	-	-	-	-	-	-	-	-	-	-	-	-	-	-	-	-	-	-	-	-	-	-	-	-	-	-	-	-
<b>2. Consommation de la raffinerie et pertes</b>	671	547	-	-	395	-	-	554	99	-	304	104	105	102	96	-	-	-	-	-	-	-	119	-	-	-	-	-	-	-	-	-	-
<b>3. Production totale</b>	-	-	-	-	-	-	-	-	-	-	-	-	-	-	-	-	-	-	-	-	-	-	-	-	-	-	-	-	-	-	-	-	
Gaz liquéfié	-	-	-	-	-	-	-	-	-	-	-	-	-	-	-	-	-	-	-	-	-	-	-	-	-	-	-	-	-	-	-	-	
Essence super	-	-	-	-	-	-	-	-	-	-	-	-	-	-	-	-	-	-	-	-	-	-	-	-	-	-	-	-	-	-	-	-	-
A.T.K. et pétrole	-	-	-	-	-	-	-	-	-	-	-	-	-	-	-	-	-	-	-	-	-	-	-	-	-	-	-	-	-	-	-	-	-
Gasoil	-	-	-	-	-	-	-	-	-	-	-	-	-	-	-	-	-	-	-	-	-	-	-	-	-	-	-	-	-	-	-	-	-
Fuel Oil	-	-	-	-	-	-	-	-	-	-	-	-	-	-	-	-	-	-	-	-	-	-	-	-	-	-	-	-	-	-	-	-	-
<b>4. Ventes sur le marché intérieur</b>	121 352	84 667	-	-	-	-	-	-	-	-	-	-	-	-	-	-	-	-	-	-	-	-	-	-	-	-	-	-	-	-	-	-	-
<b>5. Exportations</b>	-	-	-	-	-	-	-	-	-	-	-	-	-	-	-	-	-	-	-	-	-	-	-	-	-	-	-	-	-	-	-	-	-
<b>6. Variation des stocks</b>	-121 352	-84 667	-	-	-	-	-	-	-	-	-	-	-	-	-	-	-	-	-	-	-	-	-	-	-	-	-	-	-	-	-	-	-

Source : SOCIR.

(1) = (3+4+5+6)

Tableau I.6.

**PRODUCTION ET CONSOMMATION D'EAU ET D'ELECTRICITE**

PERIODES	EAU POTABLE ( 10 <sup>3</sup> m <sup>3</sup> )		ELECTRICITE ( 10 <sup>3</sup> kwh )	
	production	consommation	production	consommation
<b>2005</b>	<b>228 401</b>	<b>134 078</b>	<b>7 128 328</b>	<b>4 496 293</b>
<b>2006</b>	<b>235 068</b>	<b>141 288</b>	<b>7 628 775</b>	<b>5 696 823</b>
<b>2007</b>	<b>242 341</b>	<b>139 181</b>	<b>7 543 315</b>	<b>4 636 039</b>
<b>2008</b>	<b>245 253</b>	<b>145 826</b>	<b>7 495</b>	<b>5 201</b>
<b>2009</b>	<b>273 179</b>	<b>153 036</b>	<b>7 665</b>	<b>6 104</b>
<b>2010</b>	<b>283 202</b>	<b>156 544</b>	<b>7 454</b>	<b>6 630</b>
<b>2011</b>	<b>277 246</b>	<b>165 273</b>	<b>7 010</b>	<b>6 781</b>
<b>2012</b> <sup>(P)</sup>	<b>271 760</b>	<b>166 868</b>	<b>7 547</b>	<b>6 678</b>
Janvier	23 584	13 809	656	603
Février	21 712	13 571	559	612
Mars	22 845	14 352	631	539
Avril	21 074	13 568	640	563
Mai	22 689	13 660	632	560
Juin	23 342	13 924	641	627
Juillet	23 305	13 875	642	588
Août	22 950	14 293	611	521
Septembre	22 009	13 977	649	541
Octobre	22 773	14 354	626	554
Novembre	21 717	13 173	604	485
Décembre	23 760	14 313	656	485
<b>2013</b> <sup>(P)</sup>	<b>285 876</b>	<b>169 308</b>	<b>8 349</b>	<b>7 424</b>
Janvier	23 172	13 815	671	520
Février	20 791	13 278	591	632
Mars	22 291	13 444	677	579
Avril	22 788	13 707	656	601
Mai	23 731	13 577	679	628
Juin	24 637	13 884	699	644
Juillet	25 144	14 574	684	655
Août	25 435	14 647	743	627
Septembre	24 361	14 466	722	653
Octobre	25 079	14 761	742	611
Novembre	23 650	14 376	731	630
Décembre	24 797	14 779	755	645
<b>2014</b> <sup>(P)</sup>	<b>298 181</b>	<b>176 387</b>	<b>9 032</b>	<b>7 716</b>
Janvier	25 024	14 615	841	658
Février	23 123	14 047	674	599
Mars	24 954	14 490	745	592
Avril	25 274	14 847	711	582
Mai	24 975	14 916	749	643
Juin	25 283	14 573	767	670
Juillet	26 217	15 073	798	671
Août	25 857	14 792	786	683
Septembre	24 870	14 956	749	688
Octobre	24 379	14 948	754	685
Novembre	22 909	14 277	726	627
Décembre	25 314	14 853	733	619
<b>2015</b> <sup>(P)</sup>	<b>170 326</b>	<b>102 651</b>	<b>5 222</b>	<b>3 765</b>
Janvier	24 112	14 565	816	594
Février	24 201	14 693	685	533
Mars	24 542	14 704	745	552
Avril	24 285	14 654	749	528
Mai	24 491	14 694	745	490
Juin	24 326	14 662	748	539
Juillet	24 369	14 681	734	529

Source : REGIDESO et SNEL.

Tableau I.7.

## CONSOMMATION DES PRODUITS PETROLIERS

( en m<sup>3</sup> )

PERIODES	ESSENCE AUTO	CARBURANT AVIATION (1)	PETROLE	GASOIL	FUEL OIL	HUILES	TOTAL
<b>2004</b>	<b>172 448</b>	<b>158 044</b>	<b>5 032</b>	<b>183 760</b>	<b>37 241</b>	<b>1 550</b>	<b>558 075</b>
<b>2005</b>	<b>209 545</b>	<b>198 928</b>	<b>13 139</b>	<b>232 175</b>	<b>43 714</b>	<b>1 988</b>	<b>699 489</b>
<b>2006</b>	<b>224 298</b>	<b>254 565</b>	<b>11 277</b>	<b>251 075</b>	<b>46 571</b>	<b>2 430</b>	<b>790 215</b>
<b>2007</b>	<b>250 655</b>	<b>210 400</b>	<b>6 504</b>	<b>280 220</b>	<b>46 970</b>	<b>1 809</b>	<b>796 558</b>
<b>2008</b>	<b>259 856</b>	<b>184 070</b>	<b>9 840</b>	<b>340 507</b>	<b>46 054</b>	<b>3 239</b>	<b>843 567</b>
<b>2009</b>	<b>266 914</b>	<b>168 998</b>	<b>16 676</b>	<b>332 898</b>	<b>43 613</b>	<b>3 122</b>	<b>832 221</b>
<b>2010</b>	<b>300 674</b>	<b>182 002</b>	<b>9 374</b>	<b>345 425</b>	<b>47 930</b>	<b>3 161</b>	<b>888 565</b>
<b>2011</b>	<b>338 792</b>	<b>181 155</b>	<b>10 909</b>	<b>497 887</b>	<b>45 696</b>	<b>2 107</b>	<b>1 076 547</b>
<b>2012<sup>(P)</sup></b>	<b>341 677</b>	<b>174 889</b>	<b>5 609</b>	<b>489 039</b>	<b>40 649</b>	<b>2 959</b>	<b>1 054 821</b>
Janvier	28 739	11 944	583	36 586	2 051	402	80 306
Février	26 906	12 998	406	40 613	2 190	281	83 394
Mars	27 472	14 078	664	39 502	2 905	120	84 741
Avril	26 256	14 405	372	36 130	3 349	360	80 873
Mai	26 980	14 792	483	39 813	4 578	-	86 647
Juin	26 295	14 687	424	33 057	2 369	-	76 832
Juillet	27 788	15 263	407	39 740	3 623	121	86 943
Août	28 653	16 904	511	47 217	4 315	601	98 201
Septembre	28 458	16 192	524	42 319	4 420	518	92 432
Octobre	32 071	14 957	482	43 792	4 474	555	96 331
Novembre	32 571	14 138	443	47 826	3 213	-	98 192
Décembre	29 486	14 530	306	42 444	3 162	-	89 928
<b>2013<sup>(P)</sup></b>	<b>387 838</b>	<b>184 031</b>	<b>3 286</b>	<b>545 903</b>	<b>37 894</b>	<b>660</b>	<b>1 159 611</b>
Janvier	32 279	14 116	422	41 557	1 880	120	90 374
Février	25 829	12 759	208	42 674	2 979	41	84 490
Mars	28 870	15 279	342	38 604	4 645	77	87 818
Avril	29 050	14 969	376	41 886	2 714	0,40	88 996
Mai	34 990	14 666	245	47 839	4 170	159	102 070
Juin	30 600	14 378	289	39 456	1 560	-1	86 282
Juillet	34 685	15 480	199	51 564	4 066	263	106 257
Août	33 841	16 883	285	44 302	3 478	0,30	98 789
Septembre	31 680	16 258	175	42 314	3 098	-	93 526
Octobre	36 143	16 635	142	49 399	2 750	-	105 070
Novembre	33 104	16 476	422	50 806	3 675	0,20	104 484
Décembre	36 763	16 132	179	55 501	2 879	-	111 454
<b>2014<sup>(P)</sup></b>	<b>689 501</b>	<b>282 599</b>	<b>4 139</b>	<b>1 078 347</b>	<b>42 298</b>	<b>5</b>	<b>2 096 889</b>
Janvier	30 869	14 690	221	46 966	2 888	-	95 634
Février	31 245	14 126	239	46 133	2 545	-	94 288
Mars	36 432	15 843	263	53 712	2 924	-	109 174
Avril	33 529	14 769	161	53 110	3 140	-	104 710
Mai	31 894	13 948	229	45 778	2 332	-	94 181
Juin	30 810	16 652	184	50 856	2 824	-	101 326
Juillet	36 889	16 506	334	54 901	3 410	-	112 040
Août	36 990	15 898	170	55 393	2 958	-	111 409
Septembre	39 388	15 286	202	54 072	2 288	5	111 240
Octobre	39 831	14 800	209	65 259	2 607	-	122 706
Novembre	35 023	13 955	211	48 112	1 645	-	98 946
Décembre	39 208	14 655	218	69 212	1 068	-	124 361
<b>2015<sup>(P)</sup></b>	<b>267 396</b>	<b>101 470</b>	<b>1 496</b>	<b>434 845</b>	<b>11 669</b>	<b>-</b>	<b>816 876</b>
Janvier	38 020	14 466	213	60 861	1 773	-	115 333
Février	38 020	14 470	213	60 861	1 773	-	115 338
Mars	38 416	14 529	215	63 645	1 538	-	118 342
Avril	38 152	14 488	214	61 789	1 695	-	116 338
Mai	38 363	14 522	215	63 273	1 570	-	117 942
Juin	38 194	14 495	214	62 086	1 670	-	116 659
Juillet	38 229	14 501	214	62 331	1 649	-	116 924

Source : SEP-CONGO.

(1) = AVGAS + Jet A1

Tableau I.8.

## EVOLUTION DES PRINCIPAUX INDICES D'ACTIVITE ECONOMIQUE

( Base 2009 = 100 )

PERIODES	PRODUCTION MINIERE							PRODUCTION			MANUTENTION DANS LES PRINCIPAUX PORTS (1)
	CUIVRE	COBALT	ZINC	DIAMANT	OR BRUT	PETROLE BRUT	INDICE GENERAL	CIMENT	EAU POTABLE	ELECTRICITE	
<b>2007</b>	<b>31,2</b>	<b>31,8</b>	<b>172,2</b>	<b>158,1</b>	<b>55,2</b>	<b>94,0</b>	<b>32,5</b>	<b>115,2</b>	<b>88,7</b>	<b>98,4</b>	<b>88,9</b>
<b>2008</b>	<b>108,4</b>	<b>75,5</b>	<b>78,8</b>	<b>117,2</b>	<b>68,1</b>	<b>89,2</b>	<b>82,0</b>	<b>89,3</b>	<b>89,8</b>	<b>97,8</b>	<b>95,9</b>
<b>2009</b>	<b>100,0</b>	<b>100,0</b>	<b>100,0</b>	<b>100,0</b>	<b>100,0</b>	<b>100,0</b>	<b>100,0</b>	<b>100,0</b>	<b>100,0</b>	<b>100,0</b>	<b>100,0</b>
<b>2010</b>	<b>160,9</b>	<b>173,7</b>	<b>47,0</b>	<b>94,9</b>	<b>78,9</b>	<b>92,0</b>	<b>156,4</b>	<b>108,2</b>	<b>103,7</b>	<b>97,2</b>	<b>99,1</b>
<b>2011</b>	<b>161,5</b>	<b>176,8</b>	<b>75,2</b>	<b>104,0</b>	<b>130,1</b>	<b>91,2</b>	<b>157,5</b>	<b>98,8</b>	<b>101,5</b>	<b>91,5</b>	<b>121,6</b>
<b>2012<sup>(P)</sup></b>	<b>200,5</b>	<b>153,6</b>	<b>53,8</b>	<b>110,3</b>	<b>377,4</b>	<b>92,9</b>	<b>169,1</b>	<b>89,8</b>	<b>99,5</b>	<b>99,0</b>	<b>119,0</b>
Janvier	207,9	309,1	67,2	93,0	353,2	86,3	260,1	69,6	103,6	100,2	112,4
Février	163,6	163,9	43,4	161,0	321,8	88,0	160,5	80,4	95,4	98,9	121,4
Mars	175,1	154,1	70,0	134,0	404,1	90,6	161,3	92,4	100,4	100,4	134,5
Avril	174,2	143,5	57,2	81,4	322,4	92,1	152,6	81,8	92,6	100,5	129,2
Mai	179,0	138,5	34,2	86,2	178,2	98,1	147,3	98,5	99,7	95,7	112,1
Juin	173,7	150,9	82,6	73,7	410,9	98,7	159,3	107,5	102,5	101,7	123,0
Juillet	203,4	172,3	81,5	116,5	482,6	94,5	183,9	103,6	102,4	98,0	117,7
Août	203,0	154,4	60,1	104,0	326,8	94,0	169,1	89,5	100,8	94,6	122,1
Septembre	201,2	137,7	48,1	129,6	357,0	90,1	159,7	89,8	96,7	102,7	122,0
Octobre	240,6	115,0	42,9	138,0	385,6	93,4	161,3	97,4	100,0	98,5	104,4
Novembre	222,9	114,1	14,2	125,8	552,7	91,1	158,8	82,0	95,4	105,0	118,3
Décembre	261,5	90,1	44,7	80,6	433,4	97,8	155,6	84,5	104,4	92,5	111,1
<b>2013<sup>(P)</sup></b>	<b>298,2</b>	<b>136,1</b>	<b>61,7</b>	<b>94,5</b>	<b>509,3</b>	<b>88,2</b>	<b>197,1</b>	<b>97,0</b>	<b>104,6</b>	<b>112,5</b>	<b>119,1</b>
Janvier	230,4	127,1	34,0	64,2	191,3	92,4	159,2	58,5	101,8	106,0	108,1
Février	229,6	117,3	41,1	86,2	227,9	86,8	154,4	97,5	91,3	102,6	105,0
Mars	268,7	115,6	34,3	84,3	326,3	90,7	169,8	113,1	97,9	106,3	128,9
Avril	335,4	196,9	58,1	86,6	198,9	88,8	236,5	63,5	100,1	109,4	123,8
Mai	308,5	160,8	34,7	94,5	263,8	84,4	207,9	119,0	104,2	107,0	104,4
Juin	285,2	128,8	49,0	91,0	274,8	90,5	181,9	105,7	108,2	116,3	108,1
Juillet	315,5	163,5	98,1	93,8	279,2	92,2	212,9	112,3	110,5	113,0	96,6
Août	264,5	131,2	96,6	99,2	231,9	86,4	175,2	112,0	111,7	116,2	125,3
Septembre	320,1	118,6	75,4	117,7	271,2	84,0	188,4	100,0	107,0	114,5	138,1
Octobre	411,1	130,6	62,2	113,3	634,4	86,4	237,1	99,4	110,2	118,2	154,3
Novembre	309,0	123,4	87,5	105,5	1 533,8	89,0	221,7	102,6	103,9	108,9	117,3
Décembre	300,7	120,0	69,3	97,6	1 678,5	86,4	220,6	80,5	108,9	131,6	119,2
<b>2014<sup>(P)</sup></b>	<b>393,4</b>	<b>161,3</b>	<b>419,8</b>	<b>335,6</b>	<b>10 873,6</b>	<b>89,1</b>	<b>248,8</b>	<b>71,5</b>	<b>109,2</b>	<b>118,5</b>	<b>126,2</b>
Janvier	329,4	129,1	74,1	101,9	9 628,3	86,4	238,4	85,4	109,9	116,6	130,5
Février	291,5	102,6	55,6	99,7	9 414,0	80,6	208,6	68,8	101,6	111,2	121,1
Mars	295,2	117,0	76,5	78,3	8 064,4	90,3	211,6	53,4	109,6	117,2	130,1
Avril	336,1	117,9	66,5	72,7	5 669,0	88,1	214,5	94,4	111,0	120,0	116,1
Mai	347,5	138,5	72,7	118,9	9 197,0	89,6	247,9	76,4	109,7	125,0	142,0
Juin	323,1	139,7	55,0	84,8	9 819,9	94,1	243,0	65,3	111,1	123,1	129,6
Juillet	388,4	140,5	67,9	60,2	10 521,2	92,0	270,0	76,1	115,2	117,2	119,1
Août	337,9	136,2	78,4	53,0	12 923,8	91,8	261,9	70,7	113,6	118,1	121,7
Septembre	1 035,8	457,0	2 245,6	1 678,6	12 986,0	88,6	251,6	54,9	109,2	113,7	125,6
Octobre	377,6	154,8	816,0	593,5	12 017,4	85,8	281,9	60,9	107,1	114,7	125,2
Novembre	324,7	151,8	684,9	533,0	11 456,5	90,6	258,8	74,6	100,6	117,8	124,8
Décembre	333,5	150,4	744,7	552,0	18 785,8	90,8	297,3	77,3	111,2	127,7	128,3
<b>2015<sup>(P)</sup></b>	<b>333,8</b>	<b>144,8</b>	<b>64,8</b>	<b>79,9</b>	<b>2 678,6</b>	<b>88,8</b>	<b>276,1</b>	<b>88,0</b>	<b>106,9</b>	<b>116,8</b>	<b>122,7</b>
Janvier	391,3	145,9	46,3	61,1	2 597,4	94,5	292,1	73,6	105,9	127,7	128,3
Février	310,0	129,8	78,8	58,8	2 533,9	83,0	252,5	67,2	106,3	107,2	122,8
Mars	349,1	157,6	47,4	101,3	2 697,6	89,5	286,7	81,7	107,8	116,6	116,1
Avril	336,0	147,0	70,0	87,1	2 228,3	84,6	263,5	88,9	106,7	117,2	124,4
Mai	294,0	129,8	61,2	75,4	3 122,4	92,1	264,4	97,6	107,6	116,7	122,5
Juin	331,8	159,1	82,1	92,6	2 878,8	87,5	286,7	99,8	106,9	117,1	122,8
Juillet	324,2	144,7	67,9	83,0	2 692,2	90,2	286,7	107,3	107,0	115,0	121,7

(1) Il s'agit des mouvements de chargement et de déchargement aux ports de Matadi, Boma et Kinshasa.

(2) Jusqu'à 2003 : Base 1990 = 100.

Tableau I.9.

## EVOLUTION DES INDICES DE VOLUME DE CONSOMMATION

( base 2009 = 100 )

PERIODES	PRODUITS PETROLIERS <sup>(1)</sup>	CIMENT	EAU POTABLE	ELECTRICITE
<b>2007</b>	<b>88,5</b>	<b>129,2</b>	<b>90,9</b>	<b>75,9</b>
<b>2008</b>	<b>99,4</b>	<b>97,0</b>	<b>95,3</b>	<b>85,2</b>
<b>2009</b>	<b>100,0</b>	<b>100,0</b>	<b>100,0</b>	<b>100,0</b>
<b>2010</b>	<b>106,6</b>	<b>110,7</b>	<b>102,3</b>	<b>108,6</b>
<b>2011</b>	<b>135,3</b>	<b>108,9</b>	<b>108,0</b>	<b>111,1</b>
<b>2012 <sup>(p)</sup></b>	<b>132,9</b>	<b>99,8</b>	<b>109,0</b>	<b>107,1</b>
Janvier	123,5	87,7	108,3	105,9
Février	127,5	89,3	106,4	110,7
Mars	128,2	99,1	112,5	110,1
Avril	120,2	78,4	106,4	123,2
Mai	130,6	106,6	107,1	115,6
Juin	113,0	122,8	109,2	102,5
Juillet	130,1	113,5	108,8	106,3
Août	146,7	105,3	112,1	109,0
Septembre	137,7	101,5	109,6	95,3
Octobre	146,9	108,9	112,6	95,3
Novembre	152,8	90,8	103,3	109,4
Décembre	137,1	94,3	112,2	102,2
<b>2013 <sup>(p)</sup></b>	<b>147,7</b>	<b>109,1</b>	<b>110,6</b>	<b>123,7</b>
Janvier	138,4	61,8	108,3	113,8
Février	130,3	108,3	104,1	118,2
Mars	131,7	123,9	105,4	123,4
Avril	134,6	73,1	107,5	126,7
Mai	158,6	133,8	106,5	128,7
Juin	130,7	116,2	108,9	123,2
Juillet	164,5	126,7	114,3	128,4
Août	148,9	123,3	114,9	120,1
Septembre	140,5	120,6	113,4	123,9
Octobre	160,8	115,4	115,7	126,7
Novembre	160,0	110,5	112,7	121,6
Décembre	173,3	95,7	115,9	129,4
<b>2014 <sup>(p)</sup></b>	<b>166,5</b>	<b>82,1</b>	<b>115,3</b>	<b>126,4</b>
Janvier	147,1	91,2	114,6	129,4
Février	145,7	69,8	110,1	117,8
Mars	169,7	65,0	113,6	116,3
Avril	163,5	105,7	116,4	114,4
Mai	145,9	90,7	117,0	126,3
Juin	153,9	75,9	114,3	131,8
Juillet	173,7	86,1	118,2	131,8
Août	173,6	81,5	116,0	134,2
Septembre	174,4	62,3	117,3	135,2
Octobre	196,2	76,5	117,2	134,6
Novembre	154,5	88,9	112,0	123,2
Décembre	199,4	92,1	116,5	121,8
<b>2015 <sup>(p)</sup></b>	<b>185,8</b>	<b>104,7</b>	<b>115,0</b>	<b>105,7</b>
Janvier	183,4	87,2	114,2	116,7
Février	183,4	80,7	115,2	104,8
Mars	188,7	97,4	115,3	108,5
Avril	185,2	103,6	114,9	103,9
Mai	188,0	116,6	115,2	96,3
Juin	185,7	118,8	115,0	106,0
Juillet	186,2	128,3	115,1	103,9

(1) Non compris le carburant aviation et huiles.

Tableau I.10.

VOLUME DES PRODUITS ENREGISTRÉS A L'ARRIVÉE AU PORT PUBLIC DE KINSHASA <sup>(1)</sup>  
( en tonnes métriques )

PRODUITS	2008	2009	2010	2011	2012	2013												2014												2015																									
						Janv	févr	mars	avril	Mai	Juin	Juillet	Août	Sept	Oct	Nov	Déc	Total	Janv	Fév	Mars	Avril	Mai	Juin	Juillet	août	sept	oct	nov	déc	Total	Janv	Fév	Mars	Avril	Mai	Juin	Juillet																	
Huile en vrac	5 837	8 677	7 438	4 542	444	-	-	-	56	-	-	-	-	-	-	-	-	56	-	-	-	-	-	-	-	-	-	-	-	-	-	-	-	-	-	-	-	-	-	-	-	-	-	-	-	-	-	-	-	-	-	-	-		
Bois	153 293	116 608	141 567	119 826	132 846	7 810	9 289	9 035	11 828	8 550	6 352	6 761	4 955	5 439	5 361	5 524	5 358	86 263	8 386	7 487	11 319	4 732	13 599	8 955	8 238	9 459	9 052	9 949	7 188	12 162	110 526	4 881	8 220	6 397	11 052	6 833	6 834	8 943																	
Café	1	-	-	-	5	-	-	-	-	-	-	-	-	-	-	-	-	-	-	-	-	-	-	-	-	-	-	-	-	-	-	-	-	-	-	-	-	-	-	-	-	-	-	-	-	-	-	-	-	-	-				
Cacao	6	53	12	58	-	-	-	-	-	-	-	-	-	-	-	-	-	-	-	-	-	-	-	-	-	-	-	-	-	-	-	-	-	-	-	-	-	-	-	-	-	-	-	-	-	-	-	-	-	-					
Caoutchouc	-	-	399	29	47	-	5	5	15	10	7	8	9	10	9	9	9	96	-	-	80	202	170	-	-	-	-	-	-	-	-	-	-	-	-	-	-	-	-	-	-	-	-	-	-	-	-	-	-	-	-	-	-	-	
Manioc	-	-	-	-	-	-	-	-	-	-	-	-	-	-	-	-	-	-	-	-	-	-	-	-	-	-	-	-	-	-	-	-	-	-	-	-	-	-	-	-	-	-	-	-	-	-	-	-	-	-	-	-	-		
et farines	41	264	41	138	11	4	-	-	-	7	2	2	2	3	3	2	2	28	-	-	-	-	-	-	-	-	-	-	-	-	-	-	-	-	-	-	-	-	-	-	-	-	-	-	-	-	-	-	-	-	-	-			
Riz et dérivés	-	387	86	411	649	-	-	-	-	-	-	-	-	-	-	-	-	-	-	-	-	-	-	-	-	-	-	-	-	-	-	-	-	-	-	-	-	-	-	-	-	-	-	-	-	-	-	-	-	-	-	-	-		
Maïs	1 252	3 474	499	1 489	263	44	13	13	35	24	22	18	19	19	17	16	15	254	7	3	23	-	16	30	-	7	32	42	11	17	188	8	2	2	13	4	5	6																	
Arachides	341	256	84	79	-	-	-	-	-	-	-	-	-	-	-	-	-	-	-	-	-	-	-	-	-	-	-	-	7	-	-	-	-	-	-	-	-	-	-	-	-	-	-	-	-	-	-	-	-	-	-				
Haricots	-	-	99	334	25	1	-	-	-	-	-	-	-	-	-	-	-	1	-	-	-	-	8	-	-	-	-	267	-	-	-	-	-	-	-	-	-	-	-	-	-	-	-	-	-	-	-	-	-	-	-	-	-	-	
Fûts et containers	-	-	-	-	-	-	-	-	-	-	-	-	-	-	-	-	-	-	-	-	-	-	-	-	-	-	-	-	-	-	-	-	-	-	-	-	-	-	-	-	-	-	-	-	-	-	-	-	-	-	-	-	-	-	
vides	79	1 158	1 495	1 463	387	69	32	36	75	55	53	50	54	58	54	54	54	643	5	10	15	35	12	-	-	14	43	-	-	2	136	-	84	-	38	-	-	-	-	-	-	-	-	-	-	-	-	-	-	-	-	-	-	-	-
Divers	2 404	2 629	3 238	13 677	2 774	1 327	4 372	457	-5 370	-1 366	-1 172	1 668	6 700	2 347	2 790	100 324	3 340	115 417	380	213	98	177	615	621	509	161	537	103	14	482	3 910	536	315	311	403	300	1 145	0																	
<b>Total</b>	<b>163 254</b>	<b>133 506</b>	<b>154 958</b>	<b>141 968</b>	<b>137 530</b>	<b>9 255</b>	<b>13 711</b>	<b>9 546</b>	<b>6 639</b>	<b>7 280</b>	<b>5 264</b>	<b>8 507</b>	<b>11 739</b>	<b>7 876</b>	<b>8 234</b>	<b>105 928</b>	<b>8 778</b>	<b>202 757</b>	<b>8 778</b>	<b>7 713</b>	<b>11 535</b>	<b>5 146</b>	<b>14 420</b>	<b>9 606</b>	<b>8 747</b>	<b>9 641</b>	<b>9 931</b>	<b>10 094</b>	<b>7 213</b>	<b>12 670</b>	<b>115 494</b>	<b>5 946</b>	<b>8 621</b>	<b>6 710</b>	<b>11 506</b>	<b>7 137</b>	<b>7 984</b>	<b>7 984</b>																	

Source : Société Commerciale de Transport et des Ports (S.C.T.P.) ex. ONATRA.

( 1 ) Il s'agit du déchargement des barges, non compris les statistiques des embarcations privées.



**Tableau I.11.**

**VOLUME DES MARCHANDISES EMBARQUEES  
ET DEBARQUEES AU PORT DE MATADI**

(en tonnes métriques)

PERIODES	IMPORTATIONS	EXPORTATIONS	TOTAL GENERAL
<b>2007</b>	<b>1 533 669</b>	<b>457 654</b>	<b>1 991 323</b>
<b>2008</b>	<b>1 668 167</b>	<b>448 431</b>	<b>2 116 598</b>
<b>2009</b>	<b>1 932 892</b>	<b>323 729</b>	<b>2 256 621</b>
<b>2010</b>	<b>1 689 039</b>	<b>373 577</b>	<b>2 062 616</b>
<b>2011</b>	<b>2 287 802</b>	<b>504 359</b>	<b>2 792 161</b>
<b>2012</b> <sup>(P)</sup>	<b>2 211 025</b>	<b>441 958</b>	<b>2 652 983</b>
Janvier	165 681	42 501	208 182
Février	180 692	28 298	208 990
Mars	168 818	31 264	200 082
Avril	188 975	37 217	226 192
Mai	206 760	47 328	254 088
Juin	197 633	40 930	238 563
Juillet	176 804	36 780	213 584
Août	193 199	42 035	235 234
Septembre	183 434	32 273	215 707
Octobre	205 802	24 855	230 657
Novembre	186 215	44 076	230 291
Décembre	157 012	34 401	191 413
<b>2013</b> <sup>(P)</sup>	<b>2 297 009</b>	<b>397 536</b>	<b>2 694 545</b>
Janvier	175 740	21 813	197 553
Février	170 027	26 003	196 030
Mars	163 975	40 474	204 449
Avril	174 148	19 909	194 057
Mai	203 947	39 983	243 930
Juin	196 260	43 175	239 435
Juillet	154 486	39 602	194 088
Août	176 626	32 631	209 257
Septembre	159 624	23 032	182 656
Octobre	205 577	37 520	243 097
Novembre	241 079	37 021	278 100
Décembre	275 520	36 373	311 893
<b>2014</b> <sup>(P)</sup>	<b>2 478 377</b>	<b>432 702</b>	<b>2 911 079</b>
Janvier	198 211	27 185	225 396
Février	192 990	34 289	227 279
Mars	200 046	47 413	247 459
Avril	201 346	40 804	242 150
Mai	219 208	32 477	251 685
Juin	207 209	20 142	227 351
Juillet	216 086	66 247	282 333
Août	223 017	26 490	249 507
Septembre	204 673	32 472	237 145
Octobre	200 707	37 997	238 704
Novembre	212 331	33 353	245 684
Décembre	202 553	33 833	236 386
<b>2015</b> <sup>(P)</sup>	<b>1 519 862</b>	<b>73 692</b>	<b>1 593 554</b>
Janvier	226 457	9 012	235 469
Février	224 861	10 390	235 251
Mars	202 683	11 070	213 753
Avril	218 000	10 157	228 158
Mai	214 911	11 797	226 708
Juin	217 382	10 485	227 868
Juillet	215 568	10 780	226 347

Source : Société Commerciale de Transport et des Ports (S.C.T.P.) ex. ONATRA.

**Tableau I. 12.**

**TRAFIC DES MARCHANDISES ET VOYAGEURS**

	2013	2014												2015							
	Total	Janv	Fév	Mars	Avril	Mai	Juin	Juillet	Août	Sept.	oct.	nov.	déc.	Total	Janv.	Fév.	Mars	Avril	Mai	Juin	Juillet
<b>I. MANUTENTION</b>																					
<b>DANS LES</b>																					
<b>PRINCIPAUX PORTS (tonnes)</b>	<b>5 941 156</b>	<b>285 256</b>	<b>264 714</b>	<b>284 288</b>	<b>253 587</b>	<b>310 275</b>	<b>283 215</b>	<b>260 346</b>	<b>265 916</b>	<b>274 490</b>	<b>273 613</b>	<b>3 272 395</b>	<b>280 348</b>	<b>6 308 443</b>	<b>280 348</b>	<b>268 244</b>	<b>253 750</b>	<b>271 861</b>	<b>267 610</b>	<b>268 363</b>	<b>265 965</b>
<b>1. de Matadi</b>	<b>5 220 903</b>	<b>247 459</b>	<b>242 150</b>	<b>251 685</b>	<b>227 351</b>	<b>282 333</b>	<b>249 507</b>	<b>237 145</b>	<b>238 704</b>	<b>245 684</b>	<b>236 386</b>	<b>2 911 079</b>	<b>261 143</b>	<b>5 630 626</b>	<b>261 143</b>	<b>241 843</b>	<b>229 296</b>	<b>244 094</b>	<b>242 552</b>	<b>243 786</b>	<b>240 314</b>
Entrées	4 446 462	200 046	201 346	219 208	207 209	216 086	223 017	204 673	200 707	212 331	202 553	2 478 377	226 457	4 792 010	226 457	224 861	202 683	218 000	214 911	217 382	215 568
Sorties	774 441	47 413	40 804	32 477	20 142	66 247	26 490	32 472	37 997	33 353	33 833	432 702	34 686	838 616	34 686	16 982	26 613	26 094	27 642	26 403	24 747
<b>2. de Boma</b>	<b>364 795</b>	<b>19 757</b>	<b>11 572</b>	<b>13 459</b>	<b>15 592</b>	<b>13 171</b>	<b>16 971</b>	<b>9 507</b>	<b>14 753</b>	<b>16 314</b>	<b>19 925</b>	<b>186 183</b>	<b>9 834</b>	<b>347 038</b>	<b>9 834</b>	<b>12 088</b>	<b>12 403</b>	<b>11 442</b>	<b>13 138</b>	<b>11 781</b>	<b>12 170</b>
Entrées	310 133	17 499	10 022	12 424	13 977	12 073	14 962	7 838	13 625	14 852	18 356	166 780	9 012	311 420	9 012	10 390	11 070	10 157	11 797	10 485	10 780
Sorties	54 662	2 258	1 550	1 035	1 615	1 098	2 009	1 669	1 128	1 462	1 569	19 403	822	35 618	822	1 698	1 333	1 284	1 341	1 296	1 390
<b>3. de Kinshasa</b>	<b>355 458</b>	<b>18 040</b>	<b>10 992</b>	<b>19 144</b>	<b>10 644</b>	<b>14 771</b>	<b>16 737</b>	<b>13 694</b>	<b>12 459</b>	<b>12 492</b>	<b>17 302</b>	<b>175 133</b>	<b>9 371</b>	<b>330 779</b>	<b>9 371</b>	<b>14 313</b>	<b>12 051</b>	<b>16 325</b>	<b>11 919</b>	<b>12 796</b>	<b>13 481</b>
Chargement	152 701	6 505	5 846	4 724	1 038	6 024	7 096	3 763	2 365	5 279	4 632	59 639	3 425	110 336	3 425	5 692	5 341	4 819	4 782	4 812	5 089
Déchargement	202 757	11 535	5 146	14 420	9 606	8 747	9 641	9 931	10 094	7 213	12 670	115 494	5 946	220 443	5 946	8 621	6 710	11 506	7 137	7 984	8 392
<b>II. TRANSPORT (nombre de personnes)</b>	<b>133 903</b>	<b>10 512</b>	<b>9 500</b>	<b>9 199</b>	<b>7 648</b>	<b>12 349</b>	<b>7 278</b>	<b>10 580</b>	<b>10 066</b>	<b>9 668</b>	<b>7 358</b>	<b>8 507</b>	<b>7 930</b>	<b>110 595</b>	<b>5 163</b>	<b>6 823</b>	<b>2 724</b>	<b>4 903</b>	<b>5 509</b>	<b>5 024</b>	<b>4 997</b>
<b>1. C.F.M.K.</b>	<b>70 885</b>	<b>5 336</b>	<b>5 422</b>	<b>4 450</b>	<b>3 932</b>	<b>5 848</b>	<b>6 998</b>	<b>6 521</b>	<b>5 514</b>	<b>8 123</b>	<b>6 554</b>	<b>5 532</b>	<b>4 618</b>	<b>68 848</b>	<b>4 483</b>	<b>3 996</b>	<b>1 752</b>	<b>3 410</b>	<b>3 652</b>	<b>3 459</b>	<b>3 254</b>
Import	50 650	3 696	3 997	3 512	2 263	4 097	4 864	4 841	3 724	5 442	4 601	3 287	2 907	47 231	2 669	2 582	1 120	2 124	2 280	2 155	2 052
Export	11 014	619	892	465	338	946	1 072	660	623	1 521	849	1 383	886	10 254	583	386	315	428	520	446	419
Local	9 221	1 021	533	473	1 331	805	1 062	1 020	1 167	1 160	1 104	862	825	11 363	1 231	1 028	317	859	852	857	783
<b>2. VOIES FLUVIALES</b>	<b>63 018</b>	<b>5 176</b>	<b>4 078</b>	<b>4 749</b>	<b>3 716</b>	<b>6 501</b>	<b>280</b>	<b>4 059</b>	<b>4 552</b>	<b>1 545</b>	<b>804</b>	<b>2 975</b>	<b>3 312</b>	<b>41 747</b>	<b>680</b>	<b>2 827</b>	<b>972</b>	<b>1 493</b>	<b>1 857</b>	<b>1 566</b>	<b>1 743</b>
Descente	8 441	-	-	305	-	4 542	-	-	-	-	-	-	-	4 847	-	-	-	-	-	-	-
Montée	308	-	12	-	-	-	-	-	-	-	-	-	-	12	-	53,00	-	17,67	14,13	16,96	20,35
Cours de route	224	-	11	-	1	-	-	-	-	-	-	-	-	12	-	7,00	-	2,33	1,87	2,24	2,69
Pool	9 535	824	831	895	777	183	10	-	-	12	21	1	-	3 554	3	-	-	1	1	1	1
Exploitation	44 510	4 352	3 224	3 549	2 938	1 776	270	4 059	4 552	1 533	783	2 974	3 312	33 322	677	2 767	972	1 472	1 840	1 546	1 719

Source : Société Commerciale de Transport et des Ports (S.C.T.P.) ex. ONATRA et Régie des Voies Fluviales (R.V.F.).

Tableau I.13 : Indice hebdomadaire des prix de détail à Kinshasa établi par la Banque Centrale du Congo

(base 100 = Déc.2012)

N° Fx	LIBELLES	avr.-15	mai-15	juin-15	juil.-15	Variation en %
		Du 01 au 30	Du 01 au 31	Du 01 au 30	Du 01 au 31	
<b>I.</b>	<b>PRODUITS ALIMENTAIRES ET BOISSONS NON ALCOOLISEES</b>	<b>104,23</b>	<b>104,38</b>	<b>104,53</b>	<b>104,69</b>	<b>0,16</b>
	PRODUITS ALIMENTAIRES	104,32	104,48	104,63	104,80	0,16
	PAINS ET CEREALES	104,54	104,74	104,89	105,09	0,19
	VIANDES	104,32	104,46	104,57	104,42	-0,14
	POISSONS	104,10	104,26	104,44	104,67	0,21
	LAIT, FROMAGE ET ŒUF	101,42	101,49	101,55	101,63	0,08
	HUILES ET GRAISSES	102,29	102,39	102,49	102,61	0,12
	FRUITS	103,67	103,82	103,98	104,18	0,20
	LEGUMES, AUTRES QUE POMMES DE TERRE ET AUTRES TUBERCULES	105,29	105,45	105,60	105,84	0,22
	POMME DE TERRE, MANIOC, AUTRES TUBERCULES ET BANANES	103,59	103,75	103,92	104,13	0,20
	SUCRE	101,39	101,45	101,49	101,55	0,06
	CONFITURE, MIEL, PATE CHOCOLATEE ET CONFISERIE	101,14	101,20	101,25	101,30	0,06
	SEL, EPICES, SAUCES ET PRODUITS ALIMENTAIRES N.C.A.	102,75	102,84	102,93	103,05	0,11
	BOISSONS NON ALCOOLISEES	101,64	101,70	101,76	101,84	0,07
	CAFE, THE, CACAO ET AUTRES VEGETAUX POUR TISANES	101,31	101,36	101,40	101,45	0,05
	AUTRES BOISSONS NON ALCOLLISEES	101,75	101,82	101,88	101,97	0,08
<b>II.</b>	<b>BOISSONS ALCOOLISEES, TABACS ET STUPEFIANTS</b>	<b>102,19</b>	<b>102,24</b>	<b>102,30</b>	<b>102,37</b>	<b>0,07</b>
	BOISSONS ALCOOLISEES	102,46	102,53	102,60	102,69	0,08
	TABACS	101,57	101,60	101,63	101,67	0,04
<b>III.</b>	<b>ARTICLES D'HABILLEMENT ET CHAUSSURES</b>	<b>103,01</b>	<b>103,12</b>	<b>103,24</b>	<b>103,40</b>	<b>0,16</b>
	ARTICLES D'HABILLEMENT	102,97	103,09	103,21	103,38	0,16
	CHAUSSURES	103,14	103,24	103,35	103,47	0,13
<b>IV.</b>	<b>LOGEMENT, EAU, GAZ, ELECTRICITE ET AUTRES COMBUSTIBLES</b>	<b>105,26</b>	<b>105,36</b>	<b>105,45</b>	<b>105,58</b>	<b>0,12</b>
	LOYERS EFFECTIFS	100,12	100,12	100,12	100,12	0,00
	ENTRETIEN ET REPARATIONS COURANTES DU LOGEMENT	106,31	106,42	106,53	106,66	0,13
	AUTRES SERVICES RELATIFS AU LOGEMENT	101,63	101,65	101,67	101,70	0,03
	ELECTRICITE, GAZ ET AUTRES COMBUSTIBLES	105,35	105,48	105,60	105,77	0,16
<b>V.</b>	<b>MEUBLES, ARTICLES DE MENAGE ET ENTRETIEN COURANT DU FOYER</b>	<b>101,82</b>	<b>101,87</b>	<b>101,93</b>	<b>101,99</b>	<b>0,07</b>
	MEUBLES, ARTICLES D'AMEUBLEMENT ET DE DECORATION, TAPIS ET AUTRES REVETEMENTS	101,46	101,49	101,52	101,56	0,04
	ARTICLES DE MENAGE EN TEXTILES	102,00	102,07	102,14	102,24	0,09
	APPAREILS DE CHAUFFAGE ET DE CUISINE, REFRIGERATEURS, MACHINES A LAVER ET AUTRES	101,43	101,47	101,51	101,56	0,05
	VERRERIE, VAISSELLE ET USTENSILE DE CUISINE	101,06	101,10	101,14	101,19	0,05
	OUTILLAGE POUR LA MAISON ET LE JARDIN	102,09	102,17	102,26	102,36	0,10
	BIENS ET SERVICES POUR L'ENTRETIEN COURANT DE L'HABITATION	102,43	102,49	102,55	102,63	0,08
<b>VI.</b>	<b>SANTE</b>	<b>102,95</b>	<b>103,04</b>	<b>103,12</b>	<b>103,22</b>	<b>0,10</b>
	MEDICAMENTS ET AUTRES PRODUITS PHARMACEUTIQUES, APPAREILS ET MATERIELS THERAPEUTIQUES	102,46	102,54	102,61	102,71	0,09
	SERVICES MEDICAUX ET PARAMEDICAUX EXTRA-HOSPITALIERS	102,94	103,04	103,13	103,25	0,12
	SERVICES DES HOPITAUX	106,61	106,67	106,74	106,82	0,08
<b>VII.</b>	<b>TRANSPORTS</b>	<b>103,71</b>	<b>103,73</b>	<b>103,79</b>	<b>103,87</b>	<b>0,07</b>
	ACHATS DE VEHICULE	102,11	102,17	102,24	102,32	0,08
	UTILISATION DES VEHICULE PERSONNELS	102,08	102,08	102,08	102,09	0,00
	SERVICES DE TRANSPORT	106,43	106,45	106,61	106,78	0,16
<b>VIII.</b>	<b>COMMUNICATIONS</b>	<b>101,51</b>	<b>101,58</b>	<b>101,65</b>	<b>101,74</b>	<b>0,09</b>
	SERVICES POSTAUX	100,02	100,02	100,02	100,02	0,00
	TELEPHONE ET TELEGRAPHE	101,65	101,73	101,81	101,90	0,10
<b>IX.</b>	<b>LOISIR ET CULTURE</b>	<b>101,88</b>	<b>101,93</b>	<b>101,97</b>	<b>102,04</b>	<b>0,06</b>
	APPAREILS ET ACCESSOIRES Y COMPRISES REPARATIONS	102,65	102,73	102,82	102,93	0,11
	SERVICES RECREATIFS ET CULTURELS	102,56	102,67	102,77	102,90	0,13
	PRESSE, LIBRAIRIE ET PAPETERIE	101,15	101,15	101,15	101,16	0,00
<b>X.</b>	<b>ENSEIGNEMENT</b>	<b>102,16</b>	<b>102,16</b>	<b>102,16</b>	<b>102,16</b>	<b>0,00</b>
	SERVICE D'ENSEIGNEMENT	101,86	101,86	101,86	101,86	0,00
	FOURNITURES SCOLAIRES	102,60	102,60	102,60	102,60	0,00
<b>XI.</b>	<b>RESTAURANTS ET HOTELS</b>	<b>102,82</b>	<b>102,91</b>	<b>103,01</b>	<b>103,12</b>	<b>0,11</b>
	RESTAURANTS ET DEBITS DE BOISSONS	102,93	103,03	103,13	103,26	0,12
	SERVICES D'HEBERGEMENT	102,13	102,15	102,18	102,21	0,03
<b>XII.</b>	<b>AUTRES BIENS ET SERVICES</b>	<b>102,82</b>	<b>102,91</b>	<b>103,01</b>	<b>103,13</b>	<b>0,12</b>
	SOINS PERSONNELS	103,26	103,36	103,45	103,57	0,12
	EFFETS PERSONNELS N.D.A	101,90	101,99	102,09	102,20	0,11
	AUTRES SERVICES N.D.A	101,76	101,86	101,96	102,08	0,12
	<b>INDICE GENERAL</b>	<b>103,86</b>	<b>103,98</b>	<b>104,09</b>	<b>104,23</b>	<b>0,131</b>
	<b>TAUX MENSUEL FIN PERIODE (1)</b>	<b>0,137</b>	<b>0,113</b>	<b>0,109</b>	<b>0,131</b>	
	<b>TAUX MOYEN MENSUEL (2)</b>	<b>0,127</b>	<b>0,125</b>	<b>0,109</b>	<b>0,115</b>	
	<b>TAUX CUMULE DE L'ANNEE (3)</b>	<b>0,553</b>	<b>0,666</b>	<b>0,775</b>	<b>0,907</b>	
	<b>TAUX EN GLISSEMENT ANNUEL (4)</b>	<b>1,497</b>	<b>1,452</b>	<b>1,487</b>	<b>1,488</b>	
	<b>TAUX ANNUALISE (5)</b>	<b>1,636</b>	<b>1,612</b>	<b>1,587</b>	<b>1,556</b>	

Source : Direction de la Recherche et des Statistiques, Service des Statistiques Economiques.

(1) Calculé par rapport au mois précédent.

(2) Calculé en termes de variation de l'indice général moyen du mois en cours par rapport au mois précédent.

(3) Calculé par rapport à la dernière semaine du mois de décembre de l'année précédente.

(4) Calculé par rapport à la semaine correspondante de l'année précédente.

(5) Projection à fin décembre 2015 du cumul annuel d'inflation observé au 31 juillet ; cette semaine étant la 31<sup>ème</sup> de l'année.

Tableau I.14 : Indice hebdomadaire des prix de détail à Lubumbashi établi par la Banque Centrale du Congo

(base 100 = Déc.2012)

N° Fx	LIBELLES	avr.-15	mai-15	juin-15	juil.-15	Variation en %
		Du 01 au 30	Du 01 au 31	Du 01 au 30	Du 01 au 31	
<b>I.</b>	<b>PRODUITS ALIMENTAIRES ET BOISSONS NON ALCOOLISEES</b>	<b>103,56</b>	<b>103,71</b>	<b>103,88</b>	<b>104,06</b>	<b>0,18</b>
	PRODUITS ALIMENTAIRES	103,64	103,79	103,96	104,14	0,18
	PAINS ET CEREALES	104,44	104,59	104,75	104,92	0,17
	VIANDES	102,98	103,11	103,22	103,14	-0,08
	POISSONS	103,36	103,53	103,72	103,97	0,24
	LAIT, FROMAGE ET OEUF	101,38	101,46	101,54	101,61	0,07
	HUILES ET GRAISSES	102,25	102,34	102,43	102,56	0,12
	FRUITS	102,77	102,91	103,10	103,33	0,23
	LEGUMES AUTRES QUE POMMES DE TERRE ET AUTRES TUBERCULES	103,93	104,08	104,30	104,58	0,27
	POMME DE TERRE, MANIOC, AUTRES TUBERCULES ET BANANES	103,45	103,63	103,80	104,02	0,21
	SUCRE	101,66	101,76	101,88	101,99	0,11
	CONFITURE, MIEL, PATE CHOCOLATEE ET CONFISERIE	101,49	101,57	101,65	101,76	0,11
	SEL, EPICES, SAUCES ET PRODUITS ALIMENTAIRES N.C.A.	101,96	102,06	102,16	102,29	0,13
	BOISSONS NON ALCOOLISEES	101,07	101,14	101,21	101,30	0,09
	CAFE, THE, CACAO ET AUTRES VEGETAUX POUR TISANES	101,61	101,71	101,81	101,94	0,13
	AUTRES BOISSONS NON ALCOLLISEES	100,89	100,95	101,01	101,09	0,07
<b>II.</b>	<b>BOISSONS ALCOOLISEES, TABACS ET STUPEFIANTS</b>	<b>103,00</b>	<b>103,08</b>	<b>103,17</b>	<b>103,29</b>	<b>0,12</b>
	BOISSONS ALCOOLISEES	103,63	103,73	103,82	103,94	0,12
	TABACS	100,54	100,59	100,64	100,76	0,12
<b>III.</b>	<b>ARTICLES D'HABILLEMENT ET CHAUSSURES</b>	<b>102,69</b>	<b>102,78</b>	<b>102,87</b>	<b>102,99</b>	<b>0,12</b>
	ARTICLES D'HABILLEMENT	102,74	102,83	102,93	103,06	0,12
	CHAUSSURES	102,51	102,58	102,65	102,74	0,09
<b>IV.</b>	<b>LOGEMENT, EAU, GAZ, ELECTRICITE ET AUTRES COMBUSTIBLES</b>	<b>102,31</b>	<b>102,40</b>	<b>102,48</b>	<b>102,58</b>	<b>0,10</b>
	LOYERS EFFECTIFS	100,31	100,37	100,44	100,44	0,00
	ENTRETIEN ET REPARATIONS COURANTES DU LOGEMENT	102,22	102,31	102,36	102,46	0,10
	AUTRES SERVICES RELATIFS AU LOGEMENT	101,29	101,34	101,40	101,42	0,02
	ELECTRICITE, GAZ ET AUTRES COMBUSTIBLES	103,31	103,45	103,59	103,75	0,16
<b>V.</b>	<b>MEUBLES, ARTICLES DE MENAGE ET ENTRETIEN COURANT DU FOYER</b>	<b>101,12</b>	<b>101,13</b>	<b>101,14</b>	<b>101,14</b>	<b>0,00</b>
	MEUBLES, ARTICLES D'AMEUBLEMENT ET DE DECORATION, TAPIS ET AUTRES REVETEMENTS	101,37	101,37	101,37	101,37	0,00
	ARTICLES DE MENAGE EN TEXTILES	100,51	100,51	100,51	100,51	0,00
	APPAREILS DE CHAUFFAGE ET DE CUISINE, REFRIGERATEURS, MACHINES A LAVER ET AUTRES	101,35	101,35	101,35	101,35	0,00
	VERRERIE, VAISSELLE ET USTENSILE DE CUISINE	100,49	100,49	100,49	100,49	0,00
	OUTILLAGE POUR LA MAISON ET LE JARDIN	100,29	100,33	100,38	100,38	0,00
	BIENS ET SERVICES POUR L'ENTRETIEN COURANT DE L'HABITATION	101,59	101,59	101,60	101,61	0,01
<b>VI.</b>	<b>SANTE</b>	<b>102,50</b>	<b>102,59</b>	<b>102,67</b>	<b>102,77</b>	<b>0,10</b>
	MEDICAMENTS ET AUTRES PRODUITS PHARMACEUTIQUES, APPAREILS ET MATERIELS THERAPEUTIQUES	102,82	102,92	103,02	103,15	0,12
	SERVICES MEDICAUX ET PARAMEDICAUX EXTRA-HOSPITALIERS	102,37	102,43	102,50	102,57	0,08
	SERVICES DES HOPITAUX	101,19	101,26	101,33	101,41	0,09
<b>VII.</b>	<b>TRANSPORTS</b>	<b>102,04</b>	<b>102,11</b>	<b>102,18</b>	<b>102,25</b>	<b>0,07</b>
	ACHATS DE VEHICULE	101,84	101,88	101,93	101,93	0,00
	UTILISATION DES VEHICULE PERSONNELS	102,32	102,37	102,43	102,49	0,06
	SERVICES DE TRANSPORT	101,69	101,78	101,88	102,00	0,12
<b>VIII.</b>	<b>COMMUNICATIONS</b>	<b>100,02</b>	<b>100,02</b>	<b>100,02</b>	<b>100,02</b>	<b>0,00</b>
	SERVICES POSTAUX	100,16	100,18	100,20	100,20	0,00
	TELEPHONE ET TELEGRAPHE	100,01	100,01	100,01	100,01	0,00
<b>IX.</b>	<b>LOISIR ET CULTURE</b>	<b>101,15</b>	<b>101,21</b>	<b>101,28</b>	<b>101,35</b>	<b>0,08</b>
	APPAREILS ET ACCESSOIRES Y COMPRISES REPARATIONS	100,58	100,58	100,58	100,59	0,00
	SERVICES RECREATIFS ET CULTURELS	101,67	101,77	101,89	102,02	0,12
	PRESSE, LIBRAIRIE ET PAPETERIE	101,23	101,31	101,38	101,48	0,10
<b>X.</b>	<b>ENSEIGNEMENT</b>	<b>100,85</b>	<b>100,87</b>	<b>100,90</b>	<b>100,93</b>	<b>0,03</b>
	SERVICE D'ENSEIGNEMENT	100,47	100,48	100,48	100,48	0,00
	FOURNITURES SCOLAIRES	101,36	101,41	101,47	101,55	0,07
<b>XI.</b>	<b>RESTAURANTS ET HOTELS</b>	<b>101,98</b>	<b>102,00</b>	<b>102,02</b>	<b>102,04</b>	<b>0,02</b>
	RESTAURANTS ET DEBITS DE BOISSONS	102,17	102,19	102,21	102,24	0,03
	SERVICES D'HEBERGEMENT	100,72	100,72	100,72	100,72	0,00
<b>XII.</b>	<b>BIENS ET SERVICES DIVERS</b>	<b>102,30</b>	<b>102,41</b>	<b>102,52</b>	<b>102,66</b>	<b>0,14</b>
	SOINS PERSONNELS	102,46	102,56	102,67	102,80	0,13
	EFFETS PERSONNELS N.D.A	101,81	101,94	102,08	102,25	0,17
	AUTRES SERVICES N.D.A	102,06	102,16	102,26	102,38	0,12
	<b>INDICE GENERAL</b>	<b>102,84</b>	<b>102,95</b>	<b>103,07</b>	<b>103,21</b>	<b>0,134</b>
	<b>TAUX MENSUEL FIN PERIODE (1)</b>	<b>0,137</b>	<b>0,108</b>	<b>0,114</b>	<b>0,134</b>	
	<b>TAUX MOYEN MENSUEL (2)</b>	<b>0,121</b>	<b>0,124</b>	<b>0,110</b>	<b>0,121</b>	
	<b>TAUX CUMULE DE L'ANNEE (3)</b>	<b>0,436</b>	<b>0,544</b>	<b>0,659</b>	<b>0,794</b>	
	<b>TAUX EN GLISSEMENT ANNUEL (4)</b>	<b>1,256</b>	<b>1,245</b>	<b>1,265</b>	<b>1,268</b>	
	<b>TAUX ANNUALISE (5)</b>	<b>1,290</b>	<b>1,316</b>	<b>1,348</b>	<b>1,361</b>	

Source : Direction de la Recherche et des Statistiques, Service des Statistiques Economiques.

(1) Calculé par rapport au mois précédent.

(2) Calculé en termes de variation de l'indice général moyen du mois en cours par rapport au mois précédent.

(3) Calculé par rapport à la dernière semaine du mois de décembre de l'année précédente.

(4) Calculé par rapport à la semaine correspondante de l'année précédente.

(5) Projection à fin décembre 2015 du cumul annuel d'inflation observé au 31 juillet ; cette semaine étant la 31<sup>ème</sup> de l'année.

Tableau I.15 : Indice hebdomadaire des prix de détail à Goma établi par la Banque Centrale du Congo

(base 100 = décembre 2012)

N° Fx.	LIBELLES	avr.-15	mai-15	juin-15	juil.-15	Variation en %
		Du 01 au 30	Du 01 au 31	Du 01 au 30	Du 01 au 31	
<b>I.</b>	<b>PRODUITS ALIMENTAIRES ET BOISSONS NON ALCOOLISEES</b>	<b>103,20</b>	<b>103,36</b>	<b>103,52</b>	<b>103,71</b>	<b>0,19</b>
	PRODUITS ALIMENTAIRES	103,25	103,41	103,57	103,77	0,19
	PAINS ET CEREALES	103,65	103,83	104,00	104,19	0,19
	VIANDES	102,97	103,13	103,27	103,45	0,17
	POISSONS	102,96	103,13	103,31	103,54	0,22
	LAIT, FROMAGE ET ŒUF	101,17	101,25	101,30	101,40	0,10
	HUILES ET GRAISSES	101,63	101,71	101,78	101,88	0,10
	FRUITS	103,01	103,15	103,30	103,50	0,19
	LEGUMES AUTRES QUE POMMES DE TERRE ET AUTRES TUBERCULES	103,44	103,61	103,78	104,01	0,22
	POMME DE TERRE, MANIOC, AUTRES TUBERCULES ET BANANES	102,34	102,48	102,62	102,80	0,17
	SUCRE	102,01	102,08	102,14	102,23	0,08
	CONFITURE, MIEL, PATE CHOCOLATEE ET CONFISERIE	101,22	101,29	101,34	101,42	0,08
	SEL, EPICES, SAUCES ET PRODUITS ALIMENTAIRES N.C.A.	102,71	102,84	102,96	103,12	0,15
	BOISSONS NON ALCOOLISEES	101,06	101,10	101,15	101,21	0,06
	CAFE, THE, CACAO ET AUTRES VEGETAUX POUR TISANES	100,18	100,18	100,18	100,18	0,00
	AUTRES BOISSONS NON ALCOLLISEES	101,37	101,43	101,49	101,57	0,08
<b>II.</b>	<b>BOISSONS ALCOOLISEES, TABACS ET STUPEFIANTS</b>	<b>101,70</b>	<b>101,75</b>	<b>101,81</b>	<b>101,88</b>	<b>0,07</b>
	BOISSONS ALCOOLISEES	102,10	102,15	102,20	102,27	0,07
	TABACS	100,32	100,37	100,42	100,49	0,07
<b>III.</b>	<b>ARTICLES D'HABILLEMENT ET CHAUSSURES</b>	<b>102,13</b>	<b>102,22</b>	<b>102,31</b>	<b>102,43</b>	<b>0,12</b>
	ARTICLES D'HABILLEMENT	102,06	102,15	102,25	102,38	0,13
	CHAUSSURES	102,40	102,47	102,54	102,63	0,09
<b>IV.</b>	<b>LOGEMENT, EAU, GAZ, ELECTRICITE ET AUTRES COMBUSTIBLES</b>	<b>102,04</b>	<b>102,12</b>	<b>102,19</b>	<b>102,29</b>	<b>0,09</b>
	LOYERS EFFECTIFS	100,14	100,14	100,14	100,14	0,00
	ENTRETIEN ET REPARATIONS COURANTES DU LOGEMENT	101,92	102,00	102,07	102,16	0,09
	AUTRES SERVICES RELATIFS AU LOGEMENT	101,80	101,87	101,94	102,02	0,09
	ELECTRICITE, GAZ ET AUTRES COMBUSTIBLES	103,51	103,65	103,77	103,93	0,15
<b>V.</b>	<b>MEUBLES, ARTICLES DE MENAGE ET ENTRETIEN COURANT DU FOYER</b>	<b>101,16</b>	<b>101,21</b>	<b>101,25</b>	<b>101,31</b>	<b>0,06</b>
	MEUBLES, ARTICLES D'AMEUBLEMENT ET DE DECORATION, TAPIS ET AUTRES REVETEMENTS	100,13	100,13	100,13	100,13	0,00
	ARTICLES DE MENAGE EN TEXTILES	102,12	102,15	102,18	102,22	0,04
	APPAREILS DE CHAUFFAGE ET DE CUISINE, REFRIGERATEURS, MACHINES A LAVER ET AUTRES	100,13	100,19	100,24	100,31	0,07
	VERRERIE, VAISSELLE ET USTENSILE DE CUISINE	101,40	101,44	101,48	101,54	0,05
	OUTILLAGE POUR LA MAISON ET LE JARDIN	99,53	99,53	99,53	99,53	0,00
	BIENS ET SERVICES POUR L'ENTRETIEN COURANT DE L'HABITATION	102,14	102,22	102,30	102,40	0,10
<b>VI.</b>	<b>SANTE</b>	<b>101,37</b>	<b>101,39</b>	<b>101,40</b>	<b>101,42</b>	<b>0,02</b>
	MEDICAMENTS ET AUTRES PRODUITS PHARMACEUTIQUES, APPAREILS ET MATERIELS THERAPEUTIQUES	101,41	101,42	101,44	101,45	0,02
	SERVICES MEDICAUX ET PARAMEDICAUX EXTRA-HOSPITALIERS	101,36	101,38	101,41	101,43	0,03
	SERVICES DES HOPITAUX	100,83	100,83	100,84	100,85	0,01
<b>VII.</b>	<b>TRANSPORTS</b>	<b>101,95</b>	<b>102,00</b>	<b>102,05</b>	<b>102,11</b>	<b>0,06</b>
	ACHATS DE VEHICULE	101,10	101,17	101,23	101,31	0,08
	UTILISATION DES VEHICULE PERSONNELS	101,25	101,31	101,36	101,42	0,06
	SERVICES DE TRANSPORT	103,72	103,76	103,79	103,83	0,04
<b>VIII.</b>	<b>COMMUNICATIONS</b>	<b>100,77</b>	<b>100,79</b>	<b>100,81</b>	<b>100,84</b>	<b>0,03</b>
	SERVICES POSTAUX	100,00	100,00	100,00	100,00	0,00
	TELEPHONE ET TELEGRAPHE	101,11	101,14	101,17	101,21	0,04
<b>IX.</b>	<b>LOISIR ET CULTURE</b>	<b>100,62</b>	<b>100,63</b>	<b>100,64</b>	<b>100,66</b>	<b>0,02</b>
	APPAREILS ET ACCESSOIRES Y COMPRISES REPARATIONS	100,33	100,34	100,35	100,36	0,01
	SERVICES RECREATIFS ET CULTURELS	101,48	101,51	101,55	101,59	0,04
	PRESSE, LIBRAIRIE ET PAPETERIE	100,84	100,86	100,87	100,88	0,01
<b>X.</b>	<b>ENSEIGNEMENT</b>	<b>100,88</b>	<b>100,95</b>	<b>101,02</b>	<b>101,11</b>	<b>0,09</b>
	SERVICE D'ENSEIGNEMENT	100,48	100,51	100,55	100,60	0,05
	FOURNITURES SCOLAIRES	100,99	101,06	101,14	101,24	0,10
<b>XI.</b>	<b>RESTAURANTS ET HOTELS</b>	<b>102,22</b>	<b>102,31</b>	<b>102,40</b>	<b>102,52</b>	<b>0,11</b>
	RESTAURANTS ET DEBITS DE BOISSONS	102,36	102,44	102,53	102,64	0,11
	SERVICES D'HEBERGEMENT	101,70	101,80	101,90	102,02	0,12
<b>XII.</b>	<b>BIENS ET SERVICES DIVERS</b>	<b>101,91</b>	<b>102,00</b>	<b>102,09</b>	<b>102,20</b>	<b>0,11</b>
	SOINS PERSONNELS	101,97	102,06	102,16	102,28	0,12
	EFFETS PERSONNELS N.D.A	101,21	101,24	101,28	101,32	0,04
	AUTRES SERVICES N.D.A	102,58	102,68	102,77	102,90	0,12
	<b>INDICE GENERAL</b>	<b>102,50</b>	<b>102,62</b>	<b>102,73</b>	<b>102,87</b>	<b>0,138</b>
	<b>TAUX MENSUEL FIN PERIODE (1)</b>	<b>0,138</b>	<b>0,110</b>	<b>0,110</b>	<b>0,138</b>	
	<b>TAUX MOYEN MENSUEL (2)</b>	<b>0,119</b>	<b>0,126</b>	<b>0,110</b>	<b>0,124</b>	
	<b>TAUX CUMULE DE L'ANNEE (3)</b>	<b>0,463</b>	<b>0,573</b>	<b>0,684</b>	<b>0,822</b>	
	<b>TAUX EN GLISSEMENT ANNUEL (4)</b>	<b>1,203</b>	<b>1,204</b>	<b>1,257</b>	<b>1,272</b>	
	<b>TAUX ANNUALISE (5)</b>	<b>1,368</b>	<b>1,386</b>	<b>1,398</b>	<b>1,410</b>	

Source : Direction de la Recherche et des Statistiques, Service des Statistiques Economiques.

(1) Calculé par rapport au mois précédent.

(2) Calculé en termes de variation de l'indice général moyen du mois en cours par rapport au mois précédent.

(3) Calculé par rapport à la dernière semaine du mois de décembre de l'année précédente.

(4) Calculé par rapport à la semaine correspondante de l'année précédente.

(5) Projection à fin décembre 2015 du cumul annuel d'inflation observé au 31 juillet ; cette semaine étant la 31<sup>ème</sup> de l'année.

Tableau I.16 : Indice hebdomadaire des prix de détail à Bukavu établi par la Banque Centrale du Congo  
(base 100 = décembre 2012)

N° Fx.	LIBELLES	avr.-15	mai-15	juin-15	juil.-15	Variation en %
		Du 01 au 30	Du 01 au 31	Du 01 au 30	Du 01 au 31	
<b>I.</b>	<b>PRODUITS ALIMENTAIRES ET BOISSONS NON ALCOOLISEES</b>	<b>102,72</b>	<b>102,88</b>	<b>103,03</b>	<b>103,21</b>	<b>0,18</b>
	PRODUITS ALIMENTAIRES	102,81	102,96	103,12	103,31	0,18
	PAINS ET CEREALES	102,99	103,15	103,33	103,54	0,20
	VIANDES	102,84	102,99	103,13	103,29	0,16
	POISSONS	103,35	103,52	103,69	103,91	0,21
	LAIT, FROMAGE ET ŒUF	100,43	100,53	100,62	100,74	0,12
	HUILES ET GRAISSES	101,29	101,35	101,41	101,49	0,07
	FRUITS	102,50	102,60	102,72	102,87	0,14
	LEGUMES AUTRES QUE POMMES DE TERRE ET AUTRES TUBERCULES	102,97	103,14	103,30	103,50	0,19
	POMME DE TERRE, MANIOC, AUTRES TUBERCULES ET BANANES	102,45	102,59	102,72	102,90	0,17
	SUCRE	100,74	100,83	100,92	101,04	0,12
	CONFITURE, MIEL, PATE CHOCOLATEE ET CONFISERIE	100,11	100,15	100,18	100,22	0,04
	SEL, EPICES, SAUCES ET PRODUITS ALIMENTAIRES N.C.A.	101,55	101,62	101,69	101,79	0,09
	BOISSONS NON ALCOOLISEES	100,59	100,67	100,76	100,87	0,11
	CAFE, THE, CACAO ET AUTRES VEGETAUX POUR TISANES	100,78	100,85	100,91	100,99	0,08
	AUTRES BOISSONS NON ALCOLLISEES	100,53	100,62	100,71	100,83	0,11
<b>II.</b>	<b>BOISSONS ALCOOLISEES, TABACS ET STUPEFIANTS</b>	<b>100,87</b>	<b>100,91</b>	<b>100,95</b>	<b>101,01</b>	<b>0,05</b>
	BOISSONS ALCOOLISEES	101,07	101,12	101,17	101,24	0,06
	TABACS	100,08	100,08	100,08	100,09	0,00
<b>III.</b>	<b>ARTICLES D'HABILLEMENT ET CHAUSSURES</b>	<b>103,23</b>	<b>103,33</b>	<b>103,43</b>	<b>103,57</b>	<b>0,13</b>
	ARTICLES D'HABILLEMENT	103,63	103,73	103,83	103,97	0,13
	CHAUSSURES	101,76	101,86	101,96	102,09	0,12
<b>IV.</b>	<b>LOGEMENT, EAU, GAZ, ELECTRICITE ET AUTRES COMBUSTIBLES</b>	<b>101,39</b>	<b>101,45</b>	<b>101,51</b>	<b>101,59</b>	<b>0,08</b>
	LOYERS EFFECTIFS	100,03	100,03	100,03	100,03	0,00
	ENTRETIEN ET REPARATIONS COURANTES DU LOGEMENT	101,53	101,59	101,64	101,72	0,07
	AUTRES SERVICES RELATIFS AU LOGEMENT	100,05	100,05	100,05	100,05	0,00
	ELECTRICITE, GAZ ET AUTRES COMBUSTIBLES	101,82	101,93	102,04	102,18	0,14
<b>V.</b>	<b>MEUBLES, ARTICLES DE MENAGE ET ENTRETIEN COURANT DU FOYER</b>	<b>100,64</b>	<b>100,69</b>	<b>100,75</b>	<b>100,82</b>	<b>0,07</b>
	MEUBLES, ARTICLES D'AMEUBLEMENT ET DE DECORATION, TAPIS ET AUTRES REVETEMENTS	100,60	100,67	100,74	100,83	0,09
	ARTICLES DE MENAGE EN TEXTILES	100,70	100,70	100,70	100,70	0,00
	APPAREILS DE CHAUFFAGE ET DE CUISINE, REFRIGERATEURS, MACHINES A LAVER ET AUTRES	100,61	100,66	100,71	100,77	0,06
	VERRERIE, VAISSELLE ET USTENSILE DE CUISINE	100,61	100,62	100,64	100,67	0,02
	OUTILLAGE POUR LA MAISON ET LE JARDIN	100,00	100,00	100,00	100,00	0,00
	BIENS ET SERVICES POUR L'ENTRETIEN COURANT DE L'HABITATION	100,80	100,90	101,00	101,13	0,13
<b>VI.</b>	<b>SANTE</b>	<b>101,04</b>	<b>101,08</b>	<b>101,12</b>	<b>101,17</b>	<b>0,05</b>
	MEDICAMENTS ET AUTRES PRODUITS PHARMACEUTIQUES, APPAREILS ET MATERIELS THERAPEUTIQUE	101,63	101,71	101,79	101,88	0,10
	SERVICES MEDICAUX ET PARAMEDICAUX EXTRA-HOSPITALIERS	100,19	100,19	100,19	100,19	0,00
	SERVICES DES HOPITAUX	101,40	101,40	101,40	101,40	0,00
<b>VII.</b>	<b>TRANSPORTS</b>	<b>100,82</b>	<b>100,85</b>	<b>100,88</b>	<b>100,92</b>	<b>0,04</b>
	ACHATS DE VEHICULE	101,29	101,32	101,35	101,39	0,04
	UTILISATION DES VEHICULE PERSONNELS	100,16	100,16	100,16	100,16	0,00
	SERVICES DE TRANSPORT	101,52	101,60	101,67	101,76	0,09
<b>VIII.</b>	<b>COMMUNICATIONS</b>	<b>100,00</b>	<b>100,00</b>	<b>100,00</b>	<b>100,00</b>	<b>0,00</b>
	SERVICES POSTAUX	100,00	100,00	100,00	100,00	0,00
	TELEPHONE ET TELEGRAPHE	100,00	100,00	100,00	100,00	0,00
<b>IX.</b>	<b>LOISIR ET CULTURE</b>	<b>100,25</b>	<b>100,25</b>	<b>100,26</b>	<b>100,27</b>	<b>0,01</b>
	APPAREILS ET ACCESSOIRES Y COMPRISES REPARATIONS	100,10	100,10	100,10	100,10	0,00
	SERVICES RECREATIFS ET CULTURELS	101,07	101,10	101,13	101,18	0,05
	PRESSE, LIBRAIRIE ET PAPETERIE	100,00	100,00	100,00	100,00	0,00
<b>X.</b>	<b>ENSEIGNEMENT</b>	<b>100,34</b>	<b>100,36</b>	<b>100,37</b>	<b>100,39</b>	<b>0,02</b>
	SERVICE D'ENSEIGNEMENT	100,19	100,19	100,19	100,19	0,00
	FOURNITURES SCOLAIRES	100,57	100,61	100,64	100,69	0,04
<b>XI.</b>	<b>RESTAURANTS ET HOTELS</b>	<b>101,72</b>	<b>101,81</b>	<b>101,90</b>	<b>102,01</b>	<b>0,11</b>
	RESTAURANTS ET DEBITS DE BOISSONS	101,72	101,81	101,89	102,00	0,11
	SERVICES D'HEBERGEMENT	101,75	101,85	101,94	102,06	0,12
<b>XII.</b>	<b>BIENS ET SERVICES DIVERS</b>	<b>101,60</b>	<b>101,66</b>	<b>101,73</b>	<b>101,82</b>	<b>0,08</b>
	SOINS PERSONNELS	101,83	101,92	102,01	102,13	0,11
	EFFETS PERSONNELS N.D.A	101,23	101,23	101,23	101,23	0,00
	AUTRES SERVICES N.D.A	100,05	100,05	100,05	100,05	0,00
	<b>INDICE GENERAL</b>	<b>102,039</b>	<b>102,144</b>	<b>102,248</b>	<b>102,377</b>	<b>0,126</b>
	<b>TAUX MENSUEL FIN PERIODE (1)</b>	<b>0,127</b>	<b>0,103</b>	<b>0,102</b>	<b>0,126</b>	
	<b>TAUX MOYEN MENSUEL (2)</b>	<b>0,111</b>	<b>0,116</b>	<b>0,103</b>	<b>0,114</b>	
	<b>TAUX CUMULE DE L'ANNEE (3)</b>	<b>0,415</b>	<b>0,518</b>	<b>0,621</b>	<b>0,748</b>	
	<b>TAUX EN GLISSEMENT ANNUEL (4)</b>	<b>1,073</b>	<b>1,095</b>	<b>1,143</b>	<b>1,159</b>	
	<b>TAUX ANNUALISE (5)</b>	<b>1,227</b>	<b>1,253</b>	<b>1,270</b>	<b>1,282</b>	

Source : Direction de la Recherche et des Statistiques, Service des Statistiques Economiques.

(1) Calculé par rapport au mois précédent.

(2) Calculé en termes de variation de l'indice général moyen du mois en cours par rapport au mois précédent.

(3) Calculé par rapport à la dernière semaine du mois de décembre de l'année précédente.

(4) Calculé par rapport à la semaine correspondante de l'année précédente.

(5) Projection à fin décembre 2015 du cumul annuel d'inflation observé au 31 juillet ; cette semaine étant la 31<sup>ème</sup> de l'année.

Tableau I.17 : Indice hebdomadaire des prix de détail dans la ville de Bandundu établi par la Banque Centrale du Congo  
(base 100 = décembre 2012)

N° Fx.	LIBELLES	avr.-15	mai-15	juin-15	juil.-15	Variation en %
		Du 01 au 30	Du 01 au 31	Du 01 au 30	Du 01 au 31	
<b>I.</b>	<b>PRODUITS ALIMENTAIRES ET BOISSONS NON ALCOOLISEES</b>	<b>103,20</b>	<b>103,36</b>	<b>103,52</b>	<b>103,70</b>	<b>0,18</b>
	PRODUITS ALIMENTAIRES	103,31	103,47	103,63	103,82	0,18
	PAINS ET CEREALES	103,77	103,95	104,13	104,32	0,18
	VIANDES	102,87	103,04	103,20	103,39	0,18
	POISSONS	102,93	103,13	103,30	103,49	0,18
	LAIT, FROMAGE ET ŒUF	100,50	100,54	100,58	100,63	0,05
	HUILES ET GRAISSES	101,66	101,70	101,73	101,78	0,05
	FRUITS	102,87	103,01	103,18	103,37	0,18
	LEGUMES AUTRES QUE POMMES DE TERRE ET AUTRES TUBERCULES	104,21	104,39	104,57	104,83	0,25
	POMME DE TERRE, MANIOC, AUTRES TUBERCULES ET BANANES	103,47	103,64	103,80	103,99	0,18
	SUCRE	100,33	100,41	100,45	100,52	0,07
	CONFITURE, MIEL, PATE CHOCOLATEE ET CONFISERIE	100,56	100,59	100,61	100,64	0,03
	SEL, EPICES, SAUCES ET PRODUITS ALIMENTAIRES N.C.A.	101,95	102,05	102,14	102,27	0,12
	BOISSONS NON ALCOOLISEES	100,47	100,49	100,52	100,56	0,04
	CAFE, THE, CACAO ET AUTRES VEGETAUX POUR TISANES	101,23	101,33	101,43	101,56	0,12
	AUTRES BOISSONS NON ALCOLLISEES	100,15	100,15	100,15	100,15	0,00
<b>II.</b>	<b>BOISSONS ALCOOLISEES, TABACS ET STUPEFIANTS</b>	<b>101,38</b>	<b>101,41</b>	<b>101,43</b>	<b>101,46</b>	<b>0,03</b>
	BOISSONS ALCOOLISEES	101,38	101,40	101,42	101,44	0,02
	TABACS	101,40	101,44	101,48	101,54	0,05
<b>III.</b>	<b>ARTICLES D'HABILLEMENT ET CHAUSSURES</b>	<b>102,30</b>	<b>102,36</b>	<b>102,43</b>	<b>102,51</b>	<b>0,08</b>
	ARTICLES D'HABILLEMENT	102,39	102,46	102,52	102,60	0,08
	CHAUSSURES	102,00	102,06	102,12	102,20	0,08
<b>IV.</b>	<b>LOGEMENT, EAU, GAZ, ELECTRICITE ET AUTRES COMBUSTIBLES</b>	<b>102,28</b>	<b>102,38</b>	<b>102,47</b>	<b>102,60</b>	<b>0,12</b>
	LOYERS EFFECTIFS	100,85	100,89	100,93	100,98	0,05
	ENTRETIEN ET REPARATIONS COURANTES DU LOGEMENT	101,99	102,09	102,18	102,32	0,14
	AUTRES SERVICES RELATIFS AU LOGEMENT	100,23	100,25	100,26	100,28	0,02
	ELECTRICITE, GAZ ET AUTRES COMBUSTIBLES	104,30	104,45	104,58	104,72	0,14
<b>V.</b>	<b>MEUBLES, ARTICLES DE MENAGE ET ENTRETIEN COURANT DU FOYER</b>	<b>100,21</b>	<b>100,21</b>	<b>100,21</b>	<b>100,21</b>	<b>0,00</b>
	MEUBLES, ARTICLES D'AMEUBLEMENT ET DE DECORATION, TAPIS ET AUTRES REVETEMENTS	100,20	100,20	100,20	100,20	0,00
	ARTICLES DE MENAGE EN TEXTILES	100,17	100,17	100,17	100,17	0,00
	APPAREILS DE CHAUFFAGE ET DE CUISINE, REFRIGERATEURS, MACHINES A LAVER ET AUTRES	100,10	100,10	100,10	100,10	-0,00
	VERRERIE, VAISSELLE ET USTENSILE DE CUISINE	100,17	100,17	100,17	100,17	0,00
	OUTILLAGE POUR LA MAISON ET LE JARDIN	100,00	100,00	100,00	100,00	0,00
	BIENS ET SERVICES POUR L'ENTRETIEN COURANT DE L'HABITATION	100,34	100,34	100,34	100,34	0,00
<b>VI.</b>	<b>SANTE</b>	<b>100,95</b>	<b>100,97</b>	<b>101,00</b>	<b>101,02</b>	<b>0,03</b>
	MEDICAMENTS ET AUTRES PRODUITS PHARMACEUTIQUES, APPAREILS ET MATERIELS THERAPEUTIQUES	100,75	100,76	100,76	100,77	0,01
	SERVICES MEDICAUX ET PARAMEDICAUX EXTRA-HOSPITALIERS	101,19	101,22	101,25	101,28	0,04
	SERVICES DES HOPITAUX	101,46	101,56	101,66	101,79	0,13
<b>VII.</b>	<b>TRANSPORTS</b>	<b>102,05</b>	<b>102,07</b>	<b>102,09</b>	<b>102,13</b>	<b>0,04</b>
	ACHATS DE VEHICULE	100,26	100,26	100,26	100,26	0,00
	UTILISATION DES VEHICULES PERSONNELS	102,13	102,13	102,13	102,14	0,00
	SERVICES DE TRANSPORT	102,79	102,85	102,92	103,03	0,11
<b>VIII.</b>	<b>COMMUNICATIONS</b>	<b>100,00</b>	<b>100,00</b>	<b>100,00</b>	<b>100,00</b>	<b>0,00</b>
	SERVICES POSTAUX	100,00	100,00	100,00	100,00	0,00
	TELEPHONE ET TELEGRAPHE	100,00	100,00	100,00	100,00	0,00
<b>IX.</b>	<b>LOISIR ET CULTURE</b>	<b>100,43</b>	<b>100,43</b>	<b>100,44</b>	<b>100,44</b>	<b>0,00</b>
	APPAREILS ET ACCESSOIRES Y COMPRISES REPARATIONS	99,98	99,98	99,98	99,98	0,00
	SERVICES RECREATIFS ET CULTURELS	100,47	100,49	100,50	100,53	0,02
	PRESSE, LIBRAIRIE ET PAPETERIE	100,66	100,66	100,66	100,66	0,00
<b>X.</b>	<b>ENSEIGNEMENT</b>	<b>100,79</b>	<b>100,79</b>	<b>100,79</b>	<b>100,79</b>	<b>0,00</b>
	SERVICE D'ENSEIGNEMENT	100,64	100,64	100,64	100,64	0,00
	FOURNITURES SCOLAIRES	101,01	101,01	101,01	101,01	-0,00
<b>XI.</b>	<b>RESTAURANTS ET HOTELS</b>	<b>100,97</b>	<b>101,02</b>	<b>101,07</b>	<b>101,14</b>	<b>0,06</b>
	RESTAURANTS ET DEBITS DE BOISSONS	100,98	101,03	101,08	101,14	0,06
	SERVICES D'HEBERGEMENT	100,95	101,00	101,04	101,10	0,06
<b>XII.</b>	<b>BIENS ET SERVICES DIVERS</b>	<b>101,35</b>	<b>101,39</b>	<b>101,48</b>	<b>101,58</b>	<b>0,10</b>
	SOINS PERSONNELS	101,82	101,87	101,99	102,13	0,14
	EFFETS PERSONNELS N.D.A	100,30	100,30	100,35	100,37	0,02
	AUTRES SERVICES N.D.A	100,35	100,35	100,35	100,35	0,00
	<b>INDICE GENERAL</b>	<b>102,395</b>	<b>102,497</b>	<b>102,597</b>	<b>102,721</b>	<b>0,120</b>
	<b>TAUX MENSUEL FIN PERIODE (1)</b>	<b>0,119</b>	<b>0,100</b>	<b>0,098</b>	<b>0,120</b>	
	<b>TAUX MOYEN MENSUEL (2)</b>	<b>0,104</b>	<b>0,111</b>	<b>0,099</b>	<b>0,107</b>	
	<b>TAUX CUMULE DE L'ANNEE (3)</b>	<b>0,395</b>	<b>0,495</b>	<b>0,593</b>	<b>0,715</b>	
	<b>TAUX EN GLISSEMENT ANNUEL (4)</b>	<b>1,222</b>	<b>1,216</b>	<b>1,250</b>	<b>1,251</b>	
	<b>TAUX ANNUALISE (5)</b>	<b>1,167</b>	<b>1,196</b>	<b>1,213</b>	<b>1,225</b>	

Source : Direction de la Recherche et des Statistiques, Service des Statistiques Economiques.

(1) Calculé par rapport au mois précédent.

(2) Calculé en termes de variation de l'indice général moyen du mois en cours par rapport au mois précédent.

(3) Calculé par rapport à la dernière semaine du mois de décembre de l'année précédente.

(4) Calculé par rapport à la semaine correspondante de l'année précédente.

(5) Projection à fin décembre 2015 du cumul annuel d'inflation observé au 31 juillet ; cette semaine étant la 31<sup>ème</sup> de l'année.

Tableau I.18 : Indice hebdomadaire des prix de détail à Kisangani établi par la Banque Centrale du Congo  
(base 100 = décembre 2012)

N° Fx.	LIBELLES	avr.-15	mai-15	juin-15	juil.-15	Variation en %
		Du 01 au 30	Du 01 au 31	Du 01 au 30	Du 01 au 31	
<b>I.</b>	<b>PRODUITS ALIMENTAIRES ET BOISSONS NON ALCOOLISEES</b>	<b>103,83</b>	<b>104,00</b>	<b>104,16</b>	<b>104,36</b>	<b>0,19</b>
	PRODUITS ALIMENTAIRES	103,89	104,06	104,23	104,43	0,19
	PAINS ET CEREALES	104,26	104,45	104,63	104,82	0,18
	VIANDES	103,62	103,78	103,90	104,04	0,13
	POISSONS	103,57	103,76	103,95	104,18	0,22
	LAIT, FROMAGE ET ŒUF	101,65	101,73	101,81	101,94	0,13
	HUILES ET GRAISSES	101,73	101,79	101,86	101,94	0,08
	FRUITS	103,20	103,34	103,48	103,71	0,22
	LEGUMES AUTRES QUE POMMES DE TERRE ET AUTRES TUBERCULES	104,67	104,84	105,05	105,28	0,23
	POMME DE TERRE, MANIOC, AUTRES TUBERCULES ET BANANES	103,21	103,38	103,55	103,73	0,18
	SUCRE	102,08	102,15	102,22	102,31	0,09
	CONFITURE, MIEL, PATE CHOCOLATEE ET CONFISERIE	101,79	101,89	101,98	102,10	0,11
	SEL, EPICES, SAUCES ET PRODUITS ALIMENTAIRES N.C.A.	102,77	102,90	103,03	103,19	0,16
	BOISSONS NON ALCOOLISEES	100,53	100,54	100,56	100,59	0,02
	CAFE, THE, CACAO ET AUTRES VEGETAUX POUR TISANES	101,80	101,90	102,00	102,13	0,12
	AUTRES BOISSONS NON ALCOOLISEES	100,23	100,23	100,23	100,23	0,00
<b>II.</b>	<b>BOISSONS ALCOOLISEES, TABACS ET STUPEFIANTS</b>	<b>101,60</b>	<b>101,66</b>	<b>101,72</b>	<b>101,79</b>	<b>0,07</b>
	BOISSONS ALCOOLISEES	101,68	101,74	101,80	101,88	0,08
	TABACS	101,26	101,29	101,31	101,34	0,03
<b>III.</b>	<b>ARTICLES D'HABILLEMENT ET CHAUSSURES</b>	<b>103,46</b>	<b>103,57</b>	<b>103,69</b>	<b>103,82</b>	<b>0,13</b>
	ARTICLES D'HABILLEMENT	103,68	103,79	103,91	104,05	0,13
	CHAUSSURES	102,44	102,54	102,64	102,77	0,12
<b>IV.</b>	<b>LOGEMENT, EAU, GAZ, ELECTRICITE ET AUTRES COMBUSTIBLES</b>	<b>102,31</b>	<b>102,42</b>	<b>102,55</b>	<b>102,69</b>	<b>0,14</b>
	LOYERS EFFECTIFS	101,16	101,29	101,43	101,61	0,17
	ENTRETIEN ET REPARATIONS COURANTES DU LOGEMENT	102,36	102,47	102,60	102,76	0,16
	AUTRES SERVICES RELATIFS AU LOGEMENT	102,36	102,45	102,55	102,68	0,12
	ELECTRICITE, GAZ ET AUTRES COMBUSTIBLES	102,49	102,60	102,72	102,85	0,12
<b>V.</b>	<b>MEUBLES, ARTICLES DE MENAGE ET ENTRETIEN COURANT DU FOYER</b>	<b>100,99</b>	<b>101,03</b>	<b>101,07</b>	<b>101,12</b>	<b>0,05</b>
	MEUBLES, ARTICLES D'AMEUBLEMENT ET DE DECORATION, TAPIS ET AUTRES REVETEMENTS	101,14	101,14	101,14	101,14	0,00
	ARTICLES DE MENAGE EN TEXTILES	100,02	100,02	100,02	100,02	0,00
	APPAREILS DE CHAUFFAGE ET DE CUISINE, REFRIGERATEURS, MACHINES A LAVER ET AUTRES	100,34	100,34	100,34	100,34	0,00
	VERRERIE, VAISSELLE ET USTENSILE DE CUISINE	100,70	100,70	100,70	100,70	0,00
	OUTILLAGE POUR LA MAISON ET LE JARDIN	101,69	101,74	101,79	101,85	0,06
	BIENS ET SERVICES POUR L'ENTRETIEN COURANT DE L'HABITATION	101,51	101,61	101,72	101,86	0,14
<b>VI.</b>	<b>SANTE</b>	<b>102,06</b>	<b>102,09</b>	<b>102,12</b>	<b>102,16</b>	<b>0,04</b>
	MEDICAMENTS ET AUTRES PRODUITS PHARMACEUTIQUES, APPAREILS ET MATERIELS THERAPEUTIQUES	102,43	102,49	102,54	102,62	0,07
	SERVICES MEDICAUX ET PARAMEDICAUX EXTRA-HOSPITALIERS	101,66	101,66	101,66	101,66	0,00
	SERVICES DES HOPITAUX	101,65	101,65	101,65	101,65	0,00
<b>VII.</b>	<b>TRANSPORTS</b>	<b>102,53</b>	<b>102,64</b>	<b>102,74</b>	<b>102,89</b>	<b>0,14</b>
	ACHATS DE VEHICULE	102,51	102,62	102,73	102,86	0,13
	UTILISATION DES VEHICULE PERSONNELS	101,63	101,66	101,69	101,77	0,08
	SERVICES DE TRANSPORT	103,51	103,69	103,86	104,09	0,23
<b>VIII.</b>	<b>COMMUNICATIONS</b>	<b>101,03</b>	<b>101,04</b>	<b>101,05</b>	<b>101,06</b>	<b>0,01</b>
	SERVICES POSTAUX	106,28	106,33	106,38	106,45	0,06
	TELEPHONE ET TELEGRAPHE	100,10	100,10	100,10	100,10	0,00
<b>IX.</b>	<b>LOISIR ET CULTURE</b>	<b>100,39</b>	<b>100,41</b>	<b>100,43</b>	<b>100,47</b>	<b>0,03</b>
	APPAREILS ET ACCESSOIRES Y COMPRISES REPARATIONS	101,03	101,08	101,14	101,22	0,07
	SERVICES RECREATIFS ET CULTURELS	100,59	100,66	100,71	100,83	0,13
	PRESSE, LIBRAIRIE ET PAPETERIE	100,06	100,06	100,06	100,06	0,00
<b>X.</b>	<b>ENSEIGNEMENT</b>	<b>100,48</b>	<b>100,51</b>	<b>100,54</b>	<b>100,57</b>	<b>0,04</b>
	SERVICE D'ENSEIGNEMENT	100,13	100,13	100,13	100,13	0,00
	FOURNITURES SCOLAIRES	101,19	101,28	101,37	101,49	0,11
<b>XI.</b>	<b>RESTAURANTS ET HOTELS</b>	<b>102,06</b>	<b>102,16</b>	<b>102,26</b>	<b>102,40</b>	<b>0,13</b>
	RESTAURANTS ET DEBITS DE BOISSONS	102,09	102,19	102,30	102,43	0,13
	SERVICES D'HEBERGEMENT	101,19	101,22	101,27	101,40	0,13
<b>XII.</b>	<b>BIENS ET SERVICES DIVERS</b>	<b>102,87</b>	<b>102,96</b>	<b>103,04</b>	<b>103,15</b>	<b>0,10</b>
	SOINS PERSONNELS	103,17	103,26	103,35	103,46	0,11
	EFFETS PERSONNELS N.D.A	102,02	102,16	102,30	102,48	0,17
	AUTRES SERVICES N.D.A	101,11	101,11	101,11	101,11	0,00
	<b>INDICE GENERAL</b>	<b>103,02</b>	<b>103,15</b>	<b>103,28</b>	<b>103,43</b>	<b>0,151</b>
	<b>TAUX MENSUEL FIN PERIODE (1)</b>	<b>0,147</b>	<b>0,124</b>	<b>0,125</b>	<b>0,151</b>	
	<b>TAUX MOYEN MENSUEL (2)</b>	<b>0,130</b>	<b>0,138</b>	<b>0,123</b>	<b>0,140</b>	
	<b>TAUX CUMULE DE L'ANNEE (3)</b>	<b>0,485</b>	<b>0,610</b>	<b>0,736</b>	<b>0,887</b>	
	<b>TAUX EN GLISSEMENT ANNUEL (4)</b>	<b>1,330</b>	<b>1,335</b>	<b>1,388</b>	<b>1,397</b>	
	<b>TAUX ANNUALISE (5)</b>	<b>1,435</b>	<b>1,475</b>	<b>1,505</b>	<b>1,522</b>	

Source : Direction de la Recherche et des Statistiques, Service des Statistiques Economiques.

(1) Calculé par rapport au mois précédent.

(2) Calculé en termes de variation de l'indice général moyen du mois en cours par rapport au mois précédent.

(3) Calculé par rapport à la dernière semaine du mois de décembre de l'année précédente.

(4) Calculé par rapport à la semaine correspondante de l'année précédente.

(5) Projection à fin décembre 2015 du cumul annuel d'inflation observé au 31 juillet ; cette semaine étant la 31ème de l'année.



Tableau I.19 : Indice hebdomadaire des prix de détail à couverture nationale\* établi par la Banque Centrale du Congo  
(base 100 = décembre 2012)

N° Fx.	LIBELLES	avr.-15	mai-15	juin-15	juil.-15	Variation en %
		Du 01 au 30	Du 01 au 31	Du 01 au 30	Du 01 au 31	
<b>I.</b>	<b>PRODUITS ALIMENTAIRES ET BOISSONS NON ALCOOLISEES</b>	<b>103,52</b>	<b>103,67</b>	<b>103,83</b>	<b>104,02</b>	<b>0,18</b>
	PRODUITS ALIMENTAIRES	103,60	103,76	103,92	104,11	0,18
	PAINS ET CEREALES	104,04	104,22	104,39	104,58	0,18
	VIANDES	103,28	103,42	103,55	103,61	0,06
	POISSONS	103,39	103,57	103,75	103,97	0,22
	LAIT, FROMAGE ET ŒUF	101,16	101,24	101,31	101,40	0,09
	HUILES ET GRAISSES	101,86	101,94	102,01	102,10	0,09
	FRUITS	103,01	103,15	103,31	103,51	0,20
	LEGUMES AUTRES QUE POMMES DE TERRE ET AUTRES TUBERCULES	104,16	104,33	104,51	104,76	0,24
	POMME DE TERRE, MANIOC, AUTRES TUBERCULES ET BANANES	103,17	103,33	103,49	103,69	0,19
	SUCRE	101,43	101,51	101,58	101,68	0,09
	CONFITURE, MIEL, PATE CHOCOLATEE ET CONFISERIE	101,16	101,22	101,28	101,36	0,08
	SEL, EPICES, SAUCES ET PRODUITS ALIMENTAIRES N.C.A.	102,30	102,40	102,51	102,64	0,13
	BOISSONS NON ALCOOLISEES	100,89	100,94	100,99	101,05	0,06
	CAFE, THE, CACAO ET AUTRES VEGETAUX POUR TISANES	101,26	101,34	101,41	101,50	0,09
	AUTRES BOISSONS NON ALCOLLISEES	100,78	100,83	100,87	100,92	0,05
<b>II.</b>	<b>BOISSONS ALCOOLISEES, TABACS ET STUPEFIANTS</b>	<b>101,92</b>	<b>101,97</b>	<b>102,03</b>	<b>102,10</b>	<b>0,07</b>
	BOISSONS ALCOOLISEES	102,20	102,26	102,32	102,40	0,08
	TABACS	100,91	100,94	100,98	101,04	0,06
<b>III.</b>	<b>ARTICLES D'HABILLEMENT ET CHAUSSURES</b>	<b>102,81</b>	<b>102,91</b>	<b>103,01</b>	<b>103,13</b>	<b>0,12</b>
	ARTICLES D'HABILLEMENT	102,91	103,01	103,11	103,24	0,13
	CHAUSSURES	102,41	102,49	102,57	102,68	0,10
<b>IV.</b>	<b>LOGEMENT, EAU, GAZ, ELECTRICITE ET AUTRES COMBUSTIBLES</b>	<b>102,61</b>	<b>102,70</b>	<b>102,79</b>	<b>102,91</b>	<b>0,11</b>
	LOYERS EFFECTIFS	100,49	100,54	100,59	100,64	0,04
	ENTRETIEN ET REPARATIONS COURANTES DU LOGEMENT	102,70	102,80	102,88	103,00	0,12
	AUTRES SERVICES RELATIFS AU LOGEMENT	101,32	101,36	101,41	101,46	0,05
	ELECTRICITE, GAZ ET AUTRES COMBUSTIBLES	103,48	103,61	103,73	103,88	0,14
<b>V.</b>	<b>MEUBLES, ARTICLES DE MENAGE ET ENTRETIEN COURANT DU FOYER</b>	<b>101,00</b>	<b>101,03</b>	<b>101,06</b>	<b>101,10</b>	<b>0,04</b>
	MEUBLES, ARTICLES D'AMEUBLEMENT ET DE DECORATION, TAPIS ET AUTRES REVETEMENTS	100,89	100,90	100,92	100,93	0,02
	ARTICLES DE MENAGE EN TEXTILES	100,81	100,82	100,84	100,86	0,02
	APPAREILS DE CHAUFFAGE ET DE CUISINE, REFRIGERATEURS, MACHINES A LAVER ET AUTRES	100,70	100,72	100,74	100,76	0,02
	VERRERIE, VAISSELLE ET USTENSILE DE CUISINE	100,70	100,71	100,73	100,74	0,02
	OUTILLAGE POUR LA MAISON ET LE JARDIN	100,66	100,69	100,73	100,76	0,03
	BIENS ET SERVICES POUR L'ENTRETIEN COURANT DE L'HABITATION	101,48	101,53	101,59	101,66	0,07
<b>VI.</b>	<b>SANTE</b>	<b>101,91</b>	<b>101,96</b>	<b>102,01</b>	<b>102,07</b>	<b>0,06</b>
	MEDICAMENTS ET AUTRES PRODUITS PHARMACEUTIQUES, APPAREILS ET MATERIELS THERAPEUTIQUE	102,02	102,08	102,14	102,22	0,07
	SERVICES MEDICAUX ET PARAMEDICAUX EXTRA-HOSPITALIERS	101,74	101,78	101,82	101,86	0,05
	SERVICES DES HOPITAUX	102,11	102,15	102,20	102,25	0,05
<b>VII.</b>	<b>TRANSPORTS</b>	<b>102,25</b>	<b>102,30</b>	<b>102,36</b>	<b>102,44</b>	<b>0,08</b>
	ACHATS DE VEHICULE	101,60	101,65	101,70	101,76	0,05
	UTILISATION DES VEHICULE PERSONNELS	101,73	101,76	101,79	101,83	0,04
	SERVICES DE TRANSPORT	103,20	103,29	103,39	103,53	0,13
<b>VIII.</b>	<b>COMMUNICATIONS</b>	<b>100,54</b>	<b>100,56</b>	<b>100,58</b>	<b>100,59</b>	<b>0,02</b>
	SERVICES POSTAUX	101,33	101,34	101,36	101,37	0,01
	TELEPHONE ET TELEGRAPHE	100,42	100,43	100,45	100,47	0,02
<b>IX.</b>	<b>LOISIR ET CULTURE</b>	<b>100,81</b>	<b>100,84</b>	<b>100,87</b>	<b>100,91</b>	<b>0,04</b>
	APPAREILS ET ACCESSOIRES Y COMPRISES REPARATIONS	100,79	100,82	100,84	100,88	0,03
	SERVICES RECREATIFS ET CULTURELS	101,29	101,35	101,42	101,51	0,09
	PRESSE, LIBRAIRIE ET PAPETERIE	100,70	100,72	100,74	100,77	0,03
<b>X.</b>	<b>ENSEIGNEMENT</b>	<b>100,91</b>	<b>100,63</b>	<b>100,65</b>	<b>100,67</b>	<b>0,02</b>
	SERVICE D'ENSEIGNEMENT	100,61	100,63	100,65	100,67	0,02
	FOURNITURES SCOLAIRES	101,32	100,11	100,11	100,12	0,00
<b>XI.</b>	<b>RESTAURANTS ET HOTELS</b>	<b>101,96</b>	<b>100,11</b>	<b>100,11</b>	<b>100,12</b>	<b>0,00</b>
	RESTAURANTS ET DEBITS DE BOISSONS	102,04	100,86	100,88	100,91	0,03
	SERVICES D'HEBERGEMENT	101,31	100,86	100,88	100,91	0,03
<b>XII.</b>	<b>BIENS ET SERVICES DIVERS</b>	<b>102,21</b>	<b>100,93</b>	<b>100,95</b>	<b>100,98</b>	<b>0,03</b>
	SOINS PERSONNELS	102,48	102,57	102,67	102,80	0,12
	EFFETS PERSONNELS N.D.A	101,47	101,55	101,64	101,74	0,10
	AUTRES SERVICES N.D.A	101,39	101,44	101,49	101,55	0,06
	<b>INDICE GENERAL</b>	<b>102,82</b>	<b>102,94</b>	<b>103,05</b>	<b>103,19</b>	<b>0,134</b>
	<b>TAUX MENSUEL FIN PERIODE (1)</b>	<b>0,135</b>	<b>0,110</b>	<b>0,111</b>	<b>0,134</b>	
	<b>TAUX MOYEN MENSUEL (2)</b>	<b>0,120</b>	<b>0,124</b>	<b>0,110</b>	<b>0,121</b>	
	<b>TAUX CUMULE DE L'ANNEE (3)</b>	<b>0,458</b>	<b>0,569</b>	<b>0,681</b>	<b>0,816</b>	
	<b>TAUX EN GLISSEMENT ANNUEL (4)</b>	<b>1,275</b>	<b>1,268</b>	<b>1,307</b>	<b>1,313</b>	
	<b>TAUX ANNUALISE (5)</b>	<b>1,355</b>	<b>1,376</b>	<b>1,392</b>	<b>1,399</b>	

Source : Direction de la Recherche et des Statistiques, Service des Statistiques Economiques.

\* Cet indice prend en compte, outre les données des prix prélevées à Kinshasa, celles en provenance des provinces du BANDUNDU, KATANGA, NORD-KIVU, SUD-KIVU, BANDUNDU et ORIENTALE.

(1) Calculé par rapport au mois précédent.

(2) Calculé en termes de variation de l'indice général moyen du mois en cours par rapport au mois précédent.

(3) Calculé par rapport à la dernière semaine du mois de décembre de l'année précédente.

(4) Calculé par rapport à la semaine correspondante de l'année précédente.

(5) Projection à fin décembre 2015 du cumul annuel d'inflation observé au 31 juillet ; cette semaine étant la 31<sup>ème</sup> de l'année.

Tableau I.20 : Variations mensuelles de l'indice des prix moyens de détail à Kinshasa calculées par la B.C.C. ( par groupe d'articles ) (\*)

(Base 100 = déc 2012)

Périodes	Produits alimentaires et boissons non alcoolisées	Boissons alcoolisées, tabacs et stupéfiants	Articles d'habillement et chaussures	Logement, Eau, Gaz, Electricité et Autres Combustibles.	Meubles, Articles de ménage et entretien courant du foyer	Santé	Transports	Communications	Loisir et Culture	Enseignement	Restaurants et Hôtels	Autres Biens et Services	Indice Général
<b>2012</b>													
janvier	4,83	4,18	4,91	3,44	4,93	6,14	2,24	2,06	2,56	1,11	4,60	2,97	4,25
février	0,13	0,08	0,11	0,09	0,05	0,16	0,09	0,04	0,21	0,00	0,02	0,04	0,11
mars	0,18	0,08	0,21	0,36	0,08	0,12	0,95	0,08	0,08	0,00	0,14	0,09	0,24
avril	0,12	0,05	0,04	0,10	0,04	0,04	0,84	0,00	0,02	-0,01	0,02	0,04	0,15
mai	0,04	0,02	0,02	0,01	0,00	0,04	0,01	0,00	0,01	0,00	0,01	0,03	0,03
juin	0,13	0,07	0,09	0,06	0,02	0,15	0,05	0,01	0,04	0,03	0,05	0,09	0,10
juillet	0,12	0,03	0,08	0,08	0,06	0,09	0,05	0,00	0,04	0,02	0,10	0,08	0,10
août	0,19	0,05	0,14	0,19	0,07	0,11	0,09	0,00	0,04	0,17	0,10	0,14	0,17
septembre	0,11	0,03	0,09	0,11	0,04	0,07	0,06	0,00	0,05	0,10	0,06	0,08	0,10
octobre	0,07	0,01	0,01	0,03	0,01	0,03	-0,10	0,00	0,02	0,01	0,05	0,03	0,04
novembre	0,13	0,67	0,10	0,08	0,05	0,08	0,08	0,01	0,04	0,08	0,11	0,10	0,12
décembre	0,11	0,07	0,11	0,07	0,05	0,07	0,06	0,00	0,06	0,07	0,09	0,09	0,11
<b>2013</b>													
janvier	0,15	0,10	0,07	0,13	0,06	0,08	0,11	0,08	0,05	0,03	0,13	0,07	0,13
février	0,15	0,36	0,10	0,13	0,07	0,08	0,09	0,05	0,09	0,08	0,15	0,09	0,13
mars	0,12	0,08	0,09	0,11	0,05	0,07	0,07	0,03	0,06	0,06	0,13	0,09	0,10
avril	0,15	0,08	0,07	0,17	0,07	0,08	0,11	0,06	0,07	0,09	0,11	0,10	0,13
mai	0,26	0,08	0,12	0,14	0,05	0,39	0,07	0,03	0,06	0,08	0,11	0,08	0,20
juin	0,15	0,07	0,09	0,33	0,06	0,22	0,05	0,03	0,09	0,11	0,14	0,13	0,16
juillet	0,12	0,05	0,10	1,36	0,06	0,21	0,03	0,00	0,08	0,03	0,16	0,11	0,26
août	0,26	0,04	0,22	0,16	0,02	0,11	0,00	0,00	0,07	0,79	0,08	0,15	0,23
septembre	0,10	0,03	0,07	0,33	0,02	0,04	0,05	0,00	0,00	0,09	0,03	0,05	0,11
octobre	0,20	0,04	0,12	0,14	0,07	0,08	0,09	0,00	0,01	0,07	0,03	0,10	0,15
novembre	0,12	0,06	0,04	0,11	0,05	0,07	0,05	0,05	0,06	0,08	0,07	0,11	0,10
décembre	0,16	0,10	0,17	0,13	0,07	0,08	0,05	0,07	0,10	0,11	0,14	0,15	0,14
<b>2014</b>													
janvier	0,19	0,09	0,17	0,16	0,10	0,10	0,06	0,08	0,14	0,13	0,22	0,21	0,16
février	0,14	0,07	0,14	0,14	0,08	0,08	0,05	0,07	0,11	0,11	0,17	0,14	0,13
mars	0,03	0,02	0,01	0,02	0,02	0,02	0,01	0,02	0,02	0,01	0,00	0,01	0,02
avril	0,13	0,08	0,09	0,09	0,06	0,08	0,05	0,07	0,07	0,02	0,06	0,06	0,10
mai	0,15	0,09	0,11	0,11	0,08	0,10	0,48	0,08	0,10	0,05	0,07	0,08	0,16
juin	0,09	0,06	0,08	0,09	0,08	0,07	0,01	0,05	0,07	0,02	0,06	0,06	0,07
juillet	0,13	0,08	0,10	0,09	0,07	0,08	0,40	0,03	0,06	0,01	0,08	0,07	0,13
août	0,10	0,05	0,16	0,09	0,06	0,08	0,05	0,07	0,05	0,07	0,06	0,05	0,09
septembre	0,10	0,05	0,17	0,39	0,07	0,08	0,87	0,07	0,05	0,07	0,06	0,05	0,19
octobre	0,13	0,07	0,08	0,10	0,09	0,10	0,06	0,08	0,06	0,00	0,07	0,06	0,10
novembre	0,11	0,05	0,06	0,07	0,07	0,08	0,05	0,07	0,05	0,00	0,06	0,05	0,09
décembre	0,13	0,05	0,08	0,08	0,07	0,08	0,09	0,07	0,05	0,00	0,08	0,08	0,10
<b>2015</b>													
janvier	0,23	0,07	0,09	0,10	0,08	0,10	0,54	0,09	0,06	0,00	0,12	0,15	0,20
février	0,14	0,06	0,07	0,08	0,06	0,08	0,05	0,07	0,05	0,00	0,09	0,11	0,10
mars	0,15	0,06	0,09	0,09	0,05	0,08	0,05	0,07	0,05	0,00	0,09	0,13	0,11
avril	0,18	0,07	0,12	0,11	0,07	0,10	0,07	0,09	0,06	0,00	0,11	0,14	0,14
mai	0,15	0,06	0,11	0,09	0,05	0,08	0,02	0,07	0,05	0,00	0,09	0,09	0,11
juin	0,14	0,06	0,12	0,09	0,05	0,08	0,07	0,07	0,05	0,00	0,09	0,09	0,11
juillet	0,16	0,07	0,16	0,12	0,07	0,10	0,07	0,09	0,06	0,00	0,11	0,12	0,13

Source : Direction de la Recherche et des statistiques, Service des Statistiques Economiques.

(\*) Variations calculées par rapport au mois précédent.



Tableau I.22 : INDICE DES PRIX A LA CONSOMMATION DES MENAGES A KINSHASA ETABLI PAR U.S.-EMBASSY, ECON.  
( novembre 1989 = 100 ) (1)

PERIODES	Alimentation	Boissons	Non alimentaire	Habillement	Loyer	Transport	Frais scolaires	Divers	Indice d'ensemble
<b>2007</b>	<b>313,3</b>	<b>18,3</b>	<b>29,9</b>	<b>17,3</b>	<b>36,2</b>	<b>192,2</b>	<b>61,0</b>	<b>66,2</b>	<b>753,3</b>
<b>2008</b>	<b>461,7</b>	<b>25,3</b>	<b>43,7</b>	<b>21,9</b>	<b>38,8</b>	<b>355,6</b>	<b>81,0</b>	<b>69,0</b>	<b>1 122,7</b>
<b>2009</b>	<b>682,8</b>	<b>36,4</b>	<b>61,2</b>	<b>32,0</b>	<b>57,3</b>	<b>410,9</b>	<b>91,0</b>	<b>123,3</b>	<b>1 554,9</b>
Janvier	594,0	29,0	52,0	27,0	48,0	333,0	86,0	96,0	1340,0
Février	650,0	33,0	54,0	30,0	54,0	333,0	86,0	96,0	1412,0
Mars	676,0	33,0	57,0	32,0	57,0	333,0	86,0	96,0	1445,0
Avril	628,0	34,0	65,0	32,0	58,0	400,0	86,0	162,0	1474,0
Mai	618,0	35,0	66,0	32,0	58,0	433,0	86,0	96,0	1499,0
Juin	618,0	35,0	58,0	32,0	58,0	433,0	86,0	114,0	1511,0
Juillet	653,0	39,0	58,0	32,0	58,0	433,0	96,0	162,0	1550,0
Août	699,0	39,0	59,0	32,0	58,0	433,0	96,0	114,0	1597,0
Septembre	725,0	39,0	64,0	33,0	59,0	433,0	96,0	171,0	1646,0
Octobre	724,0	39,0	64,0	34,0	60,0	433,0	96,0	124,0	1648,0
Novembre	796,0	39,0	68,0	34,0	60,0	467,0	96,0	124,0	1758,0
Décembre	812,0	43,0	69,0	34,0	60,0	467,0	96,0	124,0	1779,0
<b>2010</b>	<b>826,0</b>	<b>43,5</b>	<b>76,8</b>	<b>34,0</b>	<b>60,0</b>	<b>467,0</b>	<b>96,0</b>	<b>124,0</b>	<b>1 801,5</b>
Janvier	826,0	43,0	75,0	34,0	60,0	467,0	96,0	124,0	1799,0
Février	828,0	43,0	75,0	34,0	60,0	467,0	96,0	124,0	1800,0
Mars	831,0	44,0	76,0	34,0	60,0	467,0	96,0	124,0	1806,0
Avril	819,0	44,0	81,0	34,0	60,0	467,0	96,0	124,0	1801,0
Mai	...	...	...	...	...	...	...	...	...
Juin	...	...	...	...	...	...	...	...	...
Juillet	...	...	...	...	...	...	...	...	...
Août	...	...	...	...	...	...	...	...	...
Septembre	...	...	...	...	...	...	...	...	...
Octobre	...	...	...	...	...	...	...	...	...
Novembre	...	...	...	...	...	...	...	...	...
Décembre	...	...	...	...	...	...	...	...	...
<b>2011</b>	...	...	...	...	...	...	...	...	...
Janvier	...	...	...	...	...	...	...	...	...
Février	...	...	...	...	...	...	...	...	...
Mars	...	...	...	...	...	...	...	...	...
Avril	...	...	...	...	...	...	...	...	...
Mai	...	...	...	...	...	...	...	...	...
Juin	...	...	...	...	...	...	...	...	...
Juillet	...	...	...	...	...	...	...	...	...
Août	...	...	...	...	...	...	...	...	...
Septembre	...	...	...	...	...	...	...	...	...
Octobre	...	...	...	...	...	...	...	...	...
Novembre	...	...	...	...	...	...	...	...	...
Décembre	...	...	...	...	...	...	...	...	...
<b>2012</b>	...	...	...	...	...	...	...	...	...
Janvier	...	...	...	...	...	...	...	...	...
Février	...	...	...	...	...	...	...	...	...
Mars	...	...	...	...	...	...	...	...	...
Avril	...	...	...	...	...	...	...	...	...
Mai	...	...	...	...	...	...	...	...	...
Juin	...	...	...	...	...	...	...	...	...
Juillet	...	...	...	...	...	...	...	...	...
Aout	...	...	...	...	...	...	...	...	...
Septembre	...	...	...	...	...	...	...	...	...
Octobre	...	...	...	...	...	...	...	...	...
Novembre	...	...	...	...	...	...	...	...	...
Décembre	...	...	...	...	...	...	...	...	...
<b>2013</b>	...	...	...	...	...	...	...	...	...
Janvier	...	...	...	...	...	...	...	...	...
Février	...	...	...	...	...	...	...	...	...
Mars	...	...	...	...	...	...	...	...	...
Avril	...	...	...	...	...	...	...	...	...
Mai	...	...	...	...	...	...	...	...	...
Juin	...	...	...	...	...	...	...	...	...
Juillet	...	...	...	...	...	...	...	...	...
Août	...	...	...	...	...	...	...	...	...
Septembre	...	...	...	...	...	...	...	...	...
Octobre	...	...	...	...	...	...	...	...	...
Novembre	...	...	...	...	...	...	...	...	...
Décembre	...	...	...	...	...	...	...	...	...

Source : US Embassy ; Cellule Economique.

(1) L'ambassade des Etats-Unis a suspendu la production de son indice des prix à la consommation depuis le mois de mai 2010.

**Tableau I.23 : VARIATIONS DES INDICES DES PRIX A LA CONSOMMATION**  
(en %)

PERIODE S	Taux mensuels <sup>(1)</sup>				Taux cumulés <sup>(2)</sup>				Taux moyens mensuels			
	B.C.C. (6)	I.R.E.S. Marchés	U.S. EMBASSY (4)	INS (5)	B.C.C. (6)	I.R.E.S. Marchés	U.S. EMBASSY (4)	INS (5)	B.C.C. (3)	I.R.E.S. Marchés	U.S. EMBASSY (4)	INS (5)
<b>2010</b>												
Janvier	3,22	2,49	1,12	4,61	3,22	2,49	1,12	4,61	2,30	2,49	1,12	4,61
Février	0,99	1,85	0,06	1,58	4,24	4,38	1,18	6,27	1,60	2,17	0,59	3,09
Mars	-0,02	2,11	0,33	8,01	4,22	6,58	1,52	14,78	0,25	2,15	0,50	4,70
Avril	0,15	1,32	-0,28	-1,00	4,38	7,99	1,24	13,63	0,05	1,94	0,41	3,25
Mai	0,23	0,73	...	-0,39	4,62	8,78	...	13,18	0,26	1,70	...	2,51
Juin	-0,08	-0,07	...	-0,10	4,54	8,71	...	13,07	0,04	1,40	...	2,07
Juillet	0,08	0,27	...	1,10	4,62	9,00	...	14,31	0,01	1,24	...	1,93
Août	0,21	0,53	...	0,70	4,84	9,58	...	15,10	0,13	1,15	...	1,77
Septembre	0,79	0,90	...	0,10	5,67	10,57	...	15,22	0,55	1,12	...	1,59
Octobre	0,96	1,33	...	-2,00	6,68	12,03	...	12,92	0,94	1,43	...	1,22
Novembre	1,16	1,15	...	0,89	7,92	13,32	...	13,92	1,10	1,14	...	1,19
Décembre	1,78	1,97	...	2,88	9,84	15,55	...	17,20	1,46	1,21	...	1,33
<b>2011</b>												
Janvier	1,46	1,84	...	3,40	1,46	1,84	...	3,40	1,64	1,84	...	3,40
Février	1,84	0,74	...	1,10	3,32	2,59	...	4,54	1,67	1,29	...	2,24
Mars	2,50	0,74	...	2,29	5,90	3,35	...	6,94	2,23	1,11	...	2,26
Avril	2,11	1,14	...	-0,80	8,14	4,53	...	6,08	2,32	1,11	...	1,49
Mai	2,01	1,16	...	2,16	10,31	5,74	...	8,37	2,07	1,12	...	1,62
Juin	2,11	1,77	...	-1,16	12,64	7,62	...	7,11	2,07	1,23	...	1,15
Juillet	0,95	1,61	...	0,89	13,71	9,35	...	8,07	1,39	1,29	...	1,11
Août	0,66	1,90	...	0,86	14,45	11,42	...	9,00	0,78	1,36	...	1,08
Septembre	0,40	1,21	...	0,05	14,91	12,77	...	9,05	0,47	1,34	...	0,97
Octobre	0,11	0,56	...	-0,23	15,04	13,40	...	8,80	0,19	1,27	...	0,85
Novembre	0,11	0,24	...	1,04	15,17	13,67	...	9,94	0,13	1,17	...	0,86
Décembre	0,23	0,46	...	2,41	15,43	14,19	...	12,59	0,19	1,11	...	0,99
<b>2012</b>												
Janvier	4,25	1,72	...	1,63	4,25	1,72	...	1,63	3,73	1,72	...	1,63
Février	0,11	0,64	...	0,51	4,36	2,38	...	2,15	0,65	1,18	...	1,07
Mars	0,24	0,45	...	0,09	4,61	2,83	...	2,25	0,19	0,94	...	0,74
Avril	0,15	1,22	...	0,06	4,77	4,09	...	2,30	0,20	1,01	...	0,57
Mai	0,13	0,81	...	0,05	4,90	4,94	...	2,35	0,12	0,97	...	0,47
Juin	0,10	1,04	...	0,05	5,00	6,02	...	2,41	0,10	0,98	...	0,40
Juillet	0,10	0,21	...	0,05	5,10	6,24	...	2,46	0,10	0,87	...	0,35
Aout	0,17	0,38	...	0,06	5,28	6,64	...	2,51	0,13	0,81	...	0,31
Septembre	0,10	1,22	...	0,05	5,38	7,95	...	2,57	0,14	0,85	...	0,28
Octobre	0,04	-0,05	...	0,03	5,42	7,90	...	2,60	0,06	0,76	...	0,26
Novembre	0,12	0,98	...	0,08	5,55	8,96	...	2,68	0,07	0,78	...	0,24
Décembre	0,11	0,89	...	0,09	5,67	9,92	...	2,77	0,13	0,79	...	0,23
<b>2013</b>												
Janvier	0,07	0,60	...	0,07	0,07	0,60	...	0,07	0,07	0,60	...	0,07
Février	0,07	1,08	...	0,07	0,14	2,17	...	0,14	0,07	1,08	...	0,07
Mars	0,06	1,45	...	0,04	0,20	3,59	...	0,18	0,07	1,18	...	0,06
Avril	0,08	1,37	...	0,06	0,29	5,17	...	0,24	0,07	1,27	...	0,06
Mai	0,12	1,25	...	0,07	0,40	6,16	...	0,31	0,08	1,20	...	0,06
Juin	0,08	0,96	...	0,06	0,48	7,47	...	0,37	0,08	1,21	...	0,06
Juillet	0,11	1,65	...	0,11	0,59	9,13	...	0,48	0,08	1,26	...	0,07
Août	0,08	1,21	...	0,16	0,67	10,32	...	0,65	0,08	1,24	...	0,08
Septembre	0,09	1,04	...	0,08	0,76	11,32	...	0,73	0,08	1,20	...	0,08
Octobre	0,12	1,08	...	0,12	0,87	12,79	...	0,85	0,09	1,21	...	0,08
Novembre	0,08	1,22	...	0,07	0,96	14,12	...	0,92	0,09	1,21	...	0,08
Décembre	0,12	1,18	...	0,15	1,08	15,54	...	1,07	0,09	1,21	...	0,09
<b>2014</b>												
Janvier	0,15	0,85	...	0,11	0,15	0,85	...	0,11	0,15	0,85	...	0,11
Février	0,11	0,64	...	0,14	0,26	1,20	...	0,25	0,13	0,60	...	0,13
Mars	0,09	0,60	...	0,15	0,35	1,76	...	0,41	0,12	0,58	...	0,13
Avril	0,09	0,47	...	0,10	0,44	2,15	...	0,50	0,11	0,53	...	0,12
Mai	0,12	0,26	...	0,12	0,56	2,46	...	0,62	0,11	0,49	...	0,12
Juin	0,07	0,35	...	0,08	0,63	2,92	...	0,71	0,11	0,48	...	0,12
Juillet	0,13	0,64	...	0,07	0,76	3,48	...	0,78	0,11	0,49	...	0,11
Août	0,09	0,39	...	0,05	0,86	3,89	...	0,83	0,11	0,48	...	0,10
Septembre	0,12	0,36	...	0,04	0,98	4,25	...	0,87	0,11	0,46	...	0,10
Octobre	0,11	0,30	...	0,06	1,09	4,55	...	0,93	0,11	0,45	...	0,09
Novembre	0,08	0,27	...	0,05	1,17	4,87	...	0,97	0,11	0,43	...	0,09
Décembre	0,09	0,31	...	0,05	1,26	4,87	...	1,03	0,10	0,40	...	0,09
<b>2015</b>												
Janvier	0,13	0,37	...	0,04	0,13	0,37	...	0,04	0,13	0,37	...	0,04
Février	0,10	0,19	...	0,05	0,22	0,41	...	0,08	0,11	0,20	...	0,04
Mars	0,10	0,12	...	0,06	0,32	0,68	...	0,14	0,11	0,23	...	0,05
Avril	0,14	0,54	...	0,06	0,46	2,83	...	0,20	0,11	0,70	...	0,05
Mai	0,11	0,83	...	0,80	0,57	2,83	...	1,00	0,11	0,56	...	0,20
Juin	0,11	0,18	...	-0,68	0,68	2,14	...	0,31	0,11	0,35	...	0,05
Juillet	0,11	0,09	...	0,08	1,31	2,16	...	0,39	0,19	0,31	...	0,06

Source : BCC, Direction de la Recherche et des Statistiques, IRES, INS et US Embassy.

- (1) Variations en pourcentage par rapport au mois précédent.
- (2) Variations en pourcentage par rapport au mois de décembre de l'année précédente.
- (3) Il s'agit des moyennes géométriques.
- (4) A partir de mai 2010, données non disponibles.
- (5) A partir de janvier 2012, IIPC à couverture nationale.
- (6) A partir de janvier 2013, IIPC agrégé.

Tableau I. 24.

## EVOLUTION DES PRIX DES PRODUITS PETROLIERS

( en CDF/ litre )

Dates de modification	ESSENCE			PETROLE			GASOIL			FUEL OIL	GPI GAZ
	OUEST	EST	SUD	OUEST	EST	SUD	OUEST	EST	SUD	OUEST	OUEST
<b>2002</b>											
08 avril	255,00	290,00	290,00	220,00	255,00	255,00	250,00	285,00	285,00	98,78	810,00
29 juillet	255,00	275,00	275,00	220,00	245,00	245,00	250,00	270,00	270,00	103,62	810,00
01 octobre	255,00	275,00	275,00	220,00	245,00	245,00	250,00	270,00	270,00	106,62	810,00
09 novembre	255,00	275,00	275,00	250,00	270,00	270,00	220,00	245,00	245,00	106,60	900,00
<b>2003</b>											
15 février	305,00	310,00	310,00	300,00	305,00	305,00	270,00	280,00	280,00	133,12	980,00
17 mars	335,00	340,00	340,00	330,00	335,00	335,00	295,00	305,00	305,00	135,17	1 000,00
08 juillet	315,00	320,00	320,00	275,00	300,67	300,67	310,00	315,00	315,00	159,93	950,00
25 septembre	300,00	305,00	305,00	240,00	280,00	280,00	295,00	300,00	300,00	148,50	870,00
<b>2004</b>											
12 avril	320,00	326,00	326,00	280,00	300,00	300,00	315,00	320,00	320,00	122,15	930,00
18 juillet	320,00	320,00	320,00	270,00	290,00	290,00	315,00	315,00	315,00	122,79	900,00
29 septembre	340,00	350,00	350,00	315,00	345,00	345,00	335,00	345,00	345,00	138,71	930,00
21 octobre	350,00	-	425,00	335,00	-	410,00	345,00	-	420,00	137,51	900,00
11 décembre	365,00	-	445,00	360,00	-	430,00	362,00	-	440,00	136,79	980,00
<b>2005</b>											
31 mars	430,00	-	545,00	410,00	-	535,00	428,00	-	540,00	179,22	1 050,00
24 avril	445,00	-	565,00	441,00	-	558,00	443,00	-	560,00	205,52	1 100,00
17 juin	375,00	-	465,00	370,00	-	455,00	372,00	-	480,00	177,12	1 075,00
26 juillet	420,00	-	530,00	418,00	-	520,00	419,00	-	525,00	211,51	1 000,00
01 août	438,00	-	550,00	436,00	-	540,00	437,00	-	545,00	220,96	1 050,00
22 septembre	441,00	534,00	630,00	439,00	530,00	610,00	440,00	532,00	620,00	195,69	1 050,00
17 décembre	441,00	534,00	630,00	439,00	530,00	610,00	440,00	532,00	620,00	218,83	1 000,00
<b>2006</b>											
25 avril	445,00	600,00	660,00	440,00	590,00	640,00	443,00	595,00	650,00	233,90	1 000,00
20 mai	460,00	600,00	670,00	456,00	590,00	650,00	458,00	595,00	660,00	209,14	1 020,00
02 août	490,00	554,00	668,00	474,00	544,00	650,00	488,00	544,00	660,00	217,76	1 099,00
08 novembre	510,00	585,00	720,00	490,00	580,00	700,00	500,00	585,00	710,00	236,72	1 200,00
<b>2007</b>											
11 mai	580,00	665,00	730,00	570,00	665,00	720,00	575,00	665,00	725,00	243,27	1 320,00
01 juin	550,00	635,00	715,00	540,00	635,00	685,00	545,00	635,00	700,00	230,54	1 260,00
12 juillet	535,00	620,00	700,00	525,00	615,00	670,00	530,00	620,00	685,00	218,29	1 200,00
2 novembre	580,00	650,00	730,00	560,00	645,00	715,00	576,00	650,00	725,00	306,41	1 200,00
18 novembre	610,00	670,00	740,00	590,00	660,00	720,00	720,00	605,00	670,00	316,89	1 200,00
<b>2008</b>											
27 février	675,00	749,00	821,00	655,00	735,00	799,00	671,00	744,00	810,00	337,75	1 300,00
06 avril	705,00	780,00	860,00	680,00	765,00	830,00	700,00	775,00	850,00	363,18	1 360,00
24 mai	790,00	870,00	950,00	760,00	850,00	920,00	785,00	860,00	940,00	400,32	1 450,00
19 juin	825,00	855,00	945,00	795,00	835,00	935,00	820,00	845,00	940,00	416,61	1 430,00
13 juillet	825,00	940,00	1 040,00	795,00	910,00	1 010,00	820,00	930,00	1 030,00	502,90	1 430,00
25 septembre	760,00	860,00	970,00	730,00	850,00	965,00	750,00	855,00	965,00	426,66	1 320,00
28 novembre	665,00	760,00	800,00	580,00	745,00	785,00	660,00	750,00	790,00	331,76	1 100,00
31 décembre	640,00	750,00	790,00	565,00	745,00	780,00	635,00	745,00	780,00	295,24	1 050,00
<b>2009</b>											
17 février	665,00	840,00	880,00	585,00	810,00	870,00	655,00	835,00	870,00	342,31	1 100,00
05 avril	800,00	1 015,00	1 060,00	640,00	920,00	980,00	790,00	1 005,00	1 050,00	386,02	1 320,00
12 juin	835,00	1 015,00	1 100,00	670,00	920,00	900,00	825,00	1 005,00	1 090,00	398,41	1 320,00
20 octobre	895,00	1 120,00	1 220,00	720,00	1 020,00	995,00	890,00	1 110,00	1 210,00	470,74	1 460,00
<b>2010</b>											
31 janv	970,00	1 230,00	1 340,00	780,00	1 120,00	1 090,00	965,00	1 220,00	1 330,00	555,83	1 600,00
01 juin	970,00	1 230,00	1 340,00	780,00	1 120,00	1 090,00	965,00	1 220,00	1 330,00	552,55	1 600,00
07 novembre	1 150,00	1 390,00	1 440,00	920,00	1 260,00	1 340,00	1 140,00	1 370,00	1 430,00	550,86	970,00
<b>2011</b>											
08 janvier	1 150,00	1 390,00	1 440,00	920,00	1 260,00	1 340,00	1 140,00	1 370,00	1 430,00	550,86	970,00
26 mars	1 195,00	1 450,00	1 500,00	1 015,00	1 300,00	1 450,00	1 190,00	1 430,00	1 490,00	763,40	1 000,00
10 juin	1 220,00	1 475,00	1 525,00	1 040,00	1 325,00	1 475,00	1 215,00	1 455,00	1 515,00	763,40	1 025,00
30 juillet	1 280,00	1 535,00	1 585,00	1 100,00	1 385,00	1 535,00	1 275,00	1 515,00	1 575,00	780,52	1 085,00
<b>2012</b>											
10 mars	1 340,00	1 590,00	1 640,00	1 180,00	1 440,00	1 590,00	1 335,00	1 570,00	1 630,00	847,97	1 100,00
14 novembre	1 340,00	1 590,00	1 640,00	1 180,00	1 440,00	1 590,00	1 335,00	1 570,00	1 630,00	716,29	1 100,00
<b>2013</b>											
30 janvier	1 370,00	1 590,00	1 640,00	1 180,00	1 440,00	1 590,00	1 365,00	1 570,00	1 630,00	730,92	1 100,00
06 février	1 370,00	1 590,00	1 640,00	1 180,00	1 440,00	1 590,00	1 365,00	1 570,00	1 630,00	730,92	1 100,00
18 avril	1 370,00	1 590,00	1 640,00	1 180,00	1 440,00	1 590,00	1 365,00	1 570,00	1 630,00	887,34	1 100,00
09 août	1 400,00	1 590,00	1 640,00	1 180,00	1 440,00	1 590,00	1 390,00	1 570,00	1 630,00	683,66	1 100,00
20 novembre	1 400,00	1 590,00	1 640,00	1 180,00	1 440,00	1 590,00	1 390,00	1 570,00	1 630,00	683,66	1 100,00
<b>2014</b>											
11 juillet	1 475,00	1 590,00	1 640,00	1 180,00	1 440,00	1 590,00	1 465,00	1 570,00	1 630,00	750,99	1 100,00
01 septembre	1 525,00	1 590,00	1 640,00	1 180,00	1 440,00	1 590,00	1 515,00	1 570,00	1 630,00	687,02	1 100,00
<b>2015</b>											
26 janvier	1 440,00	1 500,00	1 440,00	1 100,00	1 350,00	1 400,00	1 430,00	1 480,00	1 430,00	466,07	1 050,00

Source : Ministère de l'Economie et Commerce (Structure des prix des produits pétroliers).

**Tableau I.25.**

**INDICE DES PRIX MOYENS DES PRODUITS PETROLIERS**

( Base 2009 = 100 )

<b>Moyenne</b>	<b>2000</b>	<b>2001</b>	<b>2002</b>	<b>2003</b>	<b>2004</b>	<b>2005</b>	<b>2006</b>	<b>2007</b>	<b>2008</b>	<b>2009</b>	<b>2010</b>	<b>2011</b>	<b>2012</b>	<b>2013</b>	<b>2014</b>	<b>2015</b>
<b>Janvier</b>	0,31	7,62	29,42	27,02	32,41	43,05	57,24	64,53	72,18	77,48	115,57	141,49	158,07	164,52	165,16	166,56
<b>Février</b>	0,74	7,62	29,42	30,16	32,41	43,05	57,24	64,53	73,02	80,64	126,43	141,49	158,07	165,43	165,16	154,66
<b>Mars</b>	0,81	7,62	29,42	32,79	32,41	43,34	57,24	64,53	80,26	84,84	126,43	142,95	162,65	165,54	165,16	154,66
<b>Avril</b>	0,81	7,62	29,42	34,26	33,91	52,48	57,94	64,53	83,31	99,61	126,43	149,07	164,52	165,54	165,16	154,66
<b>Mai</b>	0,81	11,67	29,42	34,26	34,34	54,06	61,01	68,48	83,92	101,89	126,43	149,07	164,52	165,54	165,16	154,66
<b>Juin</b>	1,84	32,72	29,42	34,26	34,34	49,49	61,43	67,44	83,92	103,64	126,43	150,89	164,52	165,54	165,16	154,66
<b>Juillet</b>	2,63	28,82	29,33	34,13	33,47	44,39	61,43	66,37	94,33	104,47	126,43	154,95	164,52	165,54	167,24	154,66
<b>Août</b>	2,63	25,95	28,42	34,10	33,87	53,06	60,82	65,78	100,90	104,47	126,43	158,07	164,52	165,34	168,23	
<b>Sept.</b>	2,63	30,87	28,42	33,82	34,15	54,26	60,80	65,78	96,45	104,47	126,43	158,07	164,52	165,16	169,42	
<b>Oct.</b>	3,45	30,87	28,42	32,41	38,38	57,06	60,80	65,78	92,96	108,54	126,43	158,07	164,52	165,16	169,42	
<b>Nov.</b>	4,74	30,76	27,39	32,41	41,21	57,06	63,66	70,96	91,60	114,98	138,57	158,07	164,52	165,16	169,42	
<b>Déc.</b>	5,85	30,40	27,02	32,41	42,49	57,15	64,53	72,18	79,31	114,98	141,49	158,07	163,49	165,16	169,42	
<b>annuelle</b>	<b>2,27</b>	<b>21,04</b>	<b>28,79</b>	<b>32,67</b>	<b>35,28</b>	<b>50,71</b>	<b>60,35</b>	<b>66,74</b>	<b>86,01</b>	<b>100,00</b>	<b>127,79</b>	<b>151,69</b>	<b>163,20</b>	<b>165,30</b>	<b>167,01</b>	<b>156,36</b>

Source : Ministère de l'Economie et Commerce ( Structure des prix des produits pétroliers ), calculs B.C.C.

Tableau I.26.

## EVOLUTION DES TARIFS D'EAU POTABLE

( en CDF par m<sup>3</sup> )

CATEGORIES	2008	2009	2010	2011	2012	2013	2014												2015							
	Déc	Déc	Déc	Déc	Déc	Déc	Janv	Fév	Mars	Avril	Mai	Juin	Juillet	Août	Sept	oct	nov	déc	Janv	Fév	Mars	Avril	Mai	Juin	Juillet	
<b>A. Bornes fontaines</b>	89,3	89,3	222,0	224,6	224,6	224,6	225,8	225,8	225,8	225,8	225,8	225,8	225,8	225,8	225,8	225,8	225,8	225,8	225,8	225,8	225,8	225,8	225,8	225,8	225,8	225,8
<b>B. Domestique rang 4</b>																										
B1 1 - 10 m <sup>3</sup>	89,3	89,3	222,0	224,6	224,6	224,6	225,8	225,8	225,8	225,8	225,8	225,8	225,8	225,8	225,8	225,8	225,8	225,8	225,8	225,8	225,8	225,8	225,8	225,8	225,8	225,8
B2 11 - 25 m <sup>3</sup>	137,9	137,9	391,8	402,5	402,5	402,5	404,6	404,6	404,6	404,6	404,6	404,6	404,6	404,6	404,6	404,6	404,6	404,6	404,6	404,6	404,6	404,6	404,6	404,6	404,6	404,6
B3 26 - 40 m <sup>3</sup>	193,8	193,8	391,8	514,8	514,8	514,8	517,6	517,6	517,6	517,6	517,6	517,6	517,6	517,6	517,6	517,6	517,6	517,6	517,6	517,6	517,6	517,6	517,6	517,6	517,6	517,6
B4 41 - plus	240,5	240,5	486,0	589,7	589,7	589,7	592,8	592,8	592,8	592,8	592,8	592,8	592,8	592,8	592,8	592,8	592,8	592,8	592,8	592,8	592,8	592,8	592,8	592,8	592,8	592,8
<b>C. Intermédiaire</b>																										
C1 Social	732,6	1 026,8	1 056,4	1 071,6	1 071,6	1 071,6	1 072,7	1 072,7	1 072,7	1 072,7	1 072,7	1 072,7	1 072,7	1 072,7	1 072,7	1 072,7	1 072,7	1 072,7	1 072,7	1 072,7	1 072,7	1 072,7	1 072,7	1 072,7	1 072,7	1 072,7
C2 Agro-pastoral	818,4	1 147,0	1 176,8	1 193,8	1 193,8	1 193,8	1 195,1	1 195,1	1 195,1	1 195,1	1 195,1	1 195,1	1 195,1	1 195,1	1 195,1	1 195,1	1 195,1	1 195,1	1 195,1	1 195,1	1 195,1	1 195,1	1 195,1	1 195,1	1 195,1	1 195,1
C3 Autres	864,6	1 211,8	1 250,9	1 269,0	1 269,0	1 269,0	1 270,4	1 270,4	1 270,4	1 270,4	1 270,4	1 270,4	1 270,4	1 270,4	1 270,4	1 270,4	1 270,4	1 270,4	1 270,4	1 270,4	1 270,4	1 270,4	1 270,4	1 270,4	1 270,4	1 270,4
<b>D. Commerciale</b>																										
D1 1 - 100 m <sup>3</sup>	1 399,2	1 961,0	2 020,0	2 049,2	2 049,2	2 049,2	2 051,4	2 051,4	2 051,4	2 051,4	2 051,4	2 051,4	2 051,4	2 051,4	2 051,4	2 051,4	2 051,4	2 051,4	2 051,4	2 051,4	2 051,4	2 051,4	2 051,4	2 051,4	2 051,4	2 051,4
D2 101 - 1000 m <sup>3</sup>	1 676,4	2 349,5	2 418,5	2 453,4	2 453,4	2 453,4	2 456,0	2 456,0	2 456,0	2 456,0	2 456,0	2 456,0	2 456,0	2 456,0	2 456,0	2 456,0	2 456,0	2 456,0	2 456,0	2 456,0	2 456,0	2 456,0	2 456,0	2 456,0	2 456,0	2 456,0
D3 1001 - plus	1 966,8	2 756,5	2 835,5	2 876,4	2 876,4	2 876,4	2 879,5	2 879,5	2 879,5	2 879,5	2 879,5	2 879,5	2 879,5	2 879,5	2 879,5	2 879,5	2 879,5	2 879,5	2 879,5	2 879,5	2 879,5	2 879,5	2 879,5	2 879,5	2 879,5	2 879,5
<b>E. Industrielle</b>																										
Autres ( 1 )	2 508,0	3 515,0	3 568,5	3 666,0	3 666,0	3 666,0	3 666,9	3 666,9	3 666,9	3 666,9	3 666,9	3 666,9	3 666,9	3 666,9	3 666,9	3 666,9	3 666,9	3 666,9	3 666,9	3 666,9	3 666,9	3 666,9	3 666,9	3 666,9	3 666,9	3 666,9
Brasseurs	1 875,3	2 749,5	2 818,2	2 895,2	2 895,2	2 895,2	2 898,3	2 898,3	2 898,3	2 898,3	2 898,3	2 898,3	2 898,3	2 898,3	2 898,3	2 898,3	2 898,3	2 898,3	2 898,3	2 898,3	2 898,3	2 898,3	2 898,3	2 898,3	2 898,3	2 898,3
Grand Hotel	..	..	2 232,0	2 256,0	2 256,0	2 256,0	2 258,4	2 258,4	2 258,4	2 258,4	2 258,4	2 258,4	2 258,4	2 258,4	2 258,4	2 258,4	2 258,4	2 258,4	2 258,4	2 258,4	2 258,4	2 258,4	2 258,4	2 258,4	2 258,4	2 258,4
<b>F. Services publics</b>	561,0	786,3	804,8	817,8	817,8	817,8	818,7	818,7	818,7	818,7	818,7	818,7	818,7	818,7	818,7	818,7	818,7	818,7	818,7	818,7	818,7	818,7	818,7	818,7	818,7	818,7
<b>G. Domestique Spéciaux</b>																										
B1 1 - 10 m <sup>3</sup>	435,6	610,5	614,1	620,4	620,4	620,4	621,1	621,1	621,1	621,1	621,1	621,1	621,1	621,1	621,1	621,1	621,1	621,1	621,1	621,1	621,1	621,1	621,1	621,1	621,1	621,1
B2 11 - 25 m <sup>3</sup>	521,4	730,8	735,1	742,6	742,6	742,6	743,4	743,4	743,4	743,4	743,4	743,4	743,4	743,4	743,4	743,4	743,4	743,4	743,4	743,4	743,4	743,4	743,4	743,4	743,4	743,4
B3 26 - 40 m <sup>3</sup>	607,2	851,0	856,1	864,8	864,8	864,8	865,7	865,7	865,7	865,7	865,7	865,7	865,7	865,7	865,7	865,7	865,7	865,7	865,7	865,7	865,7	865,7	865,7	865,7	865,7	865,7
B4 41 - plus	699,6	980,5	986,3	996,4	996,4	996,4	997,5	997,5	997,5	997,5	997,5	997,5	997,5	997,5	997,5	997,5	997,5	997,5	997,5	997,5	997,5	997,5	997,5	997,5	997,5	997,5

Source : REGIDESO.

( 1 ) Industrielle non conventionnée.



Tableau L27.

EVOLUTION DES TARIFS D'ELECTRICITE <sup>(1)</sup>

( en CDF et USD par kwh )

CATEGORIES	2009	2010	2011	2012	CATEGORIES	2013	2014												2015						
	Déc	Déc	Déc	Déc		Déc	Janv	Fév	Mars	Avril	Mai	Juin	Juillet	Août	Sept	oct	nov	déc	Janv	Fév	Mars	Avril	Mai	Juin	Juillet
<b>1) Avec Compteur</b>					<b>BASSE TENSION (*)</b>																				
<b>a) B.T. Social (2)</b>					BT Sociale	19,26	19,48	19,36	19,47	20,41	20,42	21,44	22,55	23,82	24,99	25,01	25,07	25,04	25,04	25,05	25,08	25,05	25,05	25,05	25,05
de 1 - 100	908,21	908,21	908,21	908,21	BT Res. 1	24,71	24,99	24,84	24,98	26,93	29,12	29,09	31,42	34,12	36,78	36,81	36,89	36,86	36,85	36,87	36,91	36,86	36,86	36,87	36,87
<b>b) B.T.R. 1</b>					BT Res. 2	35,42	35,83	35,61	35,80	38,36	38,38	41,46	44,63	48,30	51,97	52,01	56,29	60,67	60,66	65,42	70,70	70,60	70,18	82,24	82,24
de 1 - 100	8,31	8,31	8,31	8,31	BT Com	103,34	104,53	103,90	104,46	103,93	103,99	103,89	103,78	103,98	103,75	103,82	104,06	103,96	103,94	103,99	104,12	103,96	103,97	103,98	103,98
101 - 200	8,23	8,23	8,23	8,23	BT F.M.	140,92	142,55	141,68	142,44	141,73	141,80	141,67	141,52	141,79	141,47	141,58	141,90	141,76	141,74	141,81	141,98	141,77	141,77	141,79	141,79
201 - 300	8,14	8,14	8,14	8,14	<b>MOYENNE TENSION (*)</b>																				
301 - 400	8,05	8,05	8,05	8,05	MT Ind/Off & Bur	92,0688	93,1308	92,5659	93,0639	92,5947	92,6445	92,5583	92,4620	92,6358	92,4292	92,4985	92,7052	92,6156	92,6029	92,6477	92,6477	92,6477	92,6252	92,6368	92,6368
401 - 500	7,79	7,79	7,79	7,79	MT Chauff. Pr cuis.	91,1293	92,1805	91,6213	92,1143	91,6499	91,6992	91,6138	91,5185	91,6906	91,4861	91,5546	91,7592	91,6706	91,6580	91,7023	91,7023	91,7023	91,6801	91,6915	91,6915
501 - 600 <sup>(3)</sup>	7,88	7,88	7,88	7,88	MT résid./Repr. Dipl.	81,7345	82,6774	82,1758	82,6180	82,2014	82,2456	82,1691	82,0836	82,2379	82,0545	82,1160	82,2995	82,2200	82,2087	82,2485	82,2485	82,2485	82,2285	82,2388	82,2388
<b>c) B.T.R. 2 (2)</b>					MT Building Conf réel et ASBL	59,1871	59,8698	59,5066	72,6468	72,2806	72,3194	72,2522	72,1770	72,3127	72,1514	72,2054	72,3668	72,2969	70,8696	70,9039	70,9882	70,8830	70,8867	70,8955	70,8955
de 1 - 600	12,25	12,25	12,25	12,25	MT Vapeur	61,5358	62,2456	61,8680	76,2554	75,8710	75,9118	75,8411	75,7622	75,9047	75,7354	75,7921	75,9615	75,8881	75,8777	75,9144	76,0047	75,8921	75,8960	75,9054	75,9054
601 - 800	12,17	12,17	12,17	12,17	<b>MOYENNE TENSION (**)</b>																				
801 - 1000	12,00	12,00	12,00	12,00	BT rés. Ambass	0,0870	0,0870	0,0870	0,0870	0,0870	0,0870	0,0870	0,0870	0,0870	0,0870	0,0870	0,0870	0,0870	0,0870	0,0870	0,0870	0,0870	0,0870	0,0870	0,0870
1001 - 1200	11,91	11,91	11,91	11,91	MT rés. Ambass	0,0870	0,0870	0,0870	0,0870	0,0870	0,0870	0,0870	0,0870	0,0870	0,0870	0,0870	0,0870	0,0870	0,0870	0,0870	0,0870	0,0870	0,0870	0,0870	0,0870
1201 - plus	11,82	11,82	11,82	11,82	MT/FM Brasseur	0,0980	0,0980	0,0980	0,0980	0,0980	0,0980	0,0980	0,0980	0,0980	0,0980	0,0980	0,0980	0,0980	0,0980	0,0980	0,0980	0,0980	0,0980	0,0980	0,0980
<b>2) B.T.Ordinaires</b>					MT/Vapeur/Brasseur	0,0655	0,0803	0,0803	0,0803	0,0803	0,0803	0,0803	0,0803	0,0803	0,0803	0,0803	0,0803	0,0803	0,0803	0,0803	0,0803	0,0803	0,0803	0,0803	0,0803
<b>sans Compteur</b>					MT/FM Sotexki	0,0180	0,0980	0,0980	0,0980	0,0980	0,0980	0,0980	0,0980	0,0980	0,0980	0,0980	0,0980	0,0980	0,0980	0,0980	0,0980	0,0980	0,0980	0,0980	0,0980
FF1 4è rang 300	1 609,20	1 609,20	1 609,20	1 609,20	MT/Vapeur/Sotexki	0,0180	0,0803	0,0803	0,0803	0,0803	0,0803	0,0803	0,0803	0,0803	0,0803	0,0803	0,0803	0,0803	0,0803	0,0803	0,0803	0,0803	0,0803	0,0803	0,0803
FF2 3è rang 400	2 145,60	2 145,60	2 145,60	2 145,60	<b>HAUTE TENSION (**)</b>																				
FF3 2è rang 600	5 082,39	5 082,39	5 082,39	5 082,39	HT/TFM	0,035	0,0569	0,0569	0,0569	0,0569	0,0569	0,0569	0,0569	0,0569	0,0569	0,0569	0,0569	0,0569	0,0569	0,0569	0,0569	0,0569	0,0569	0,0569	0,0569
FF4 1er rang 900	7 623,59	7 623,59	7 623,59	7 623,59	HT/KCC	0,050	0,0503	0,0503	0,0503	0,0503	0,0503	0,0503	0,0503	0,0503	0,0503	0,0503	0,0503	0,0503	0,0569	0,0569	0,0569	0,0569	0,0569	0,0569	0,0569
1501 - plus	-	-	-	-	HT/MUMI	0,051	0,0512	0,0512	0,0512	0,0512	0,0512	0,0512	0,0512	0,0512	0,0512	0,0512	0,0512	0,0569	0,0569	0,0569	0,0569	0,0569	0,0569	0,0569	

Source : SNEL.

(1) Il s'agit des tarifs basse tension.

(2) Nouvelle classification clientèle Basse Tension Residentielle ( B.T.R.).

(3) Marge de tolérance de 10 % par rapport à la limite de 600 kwh.

(\*) en CDF

(\*\*) en USD

Graphique I.1 : **Evolution des principales productions minières**

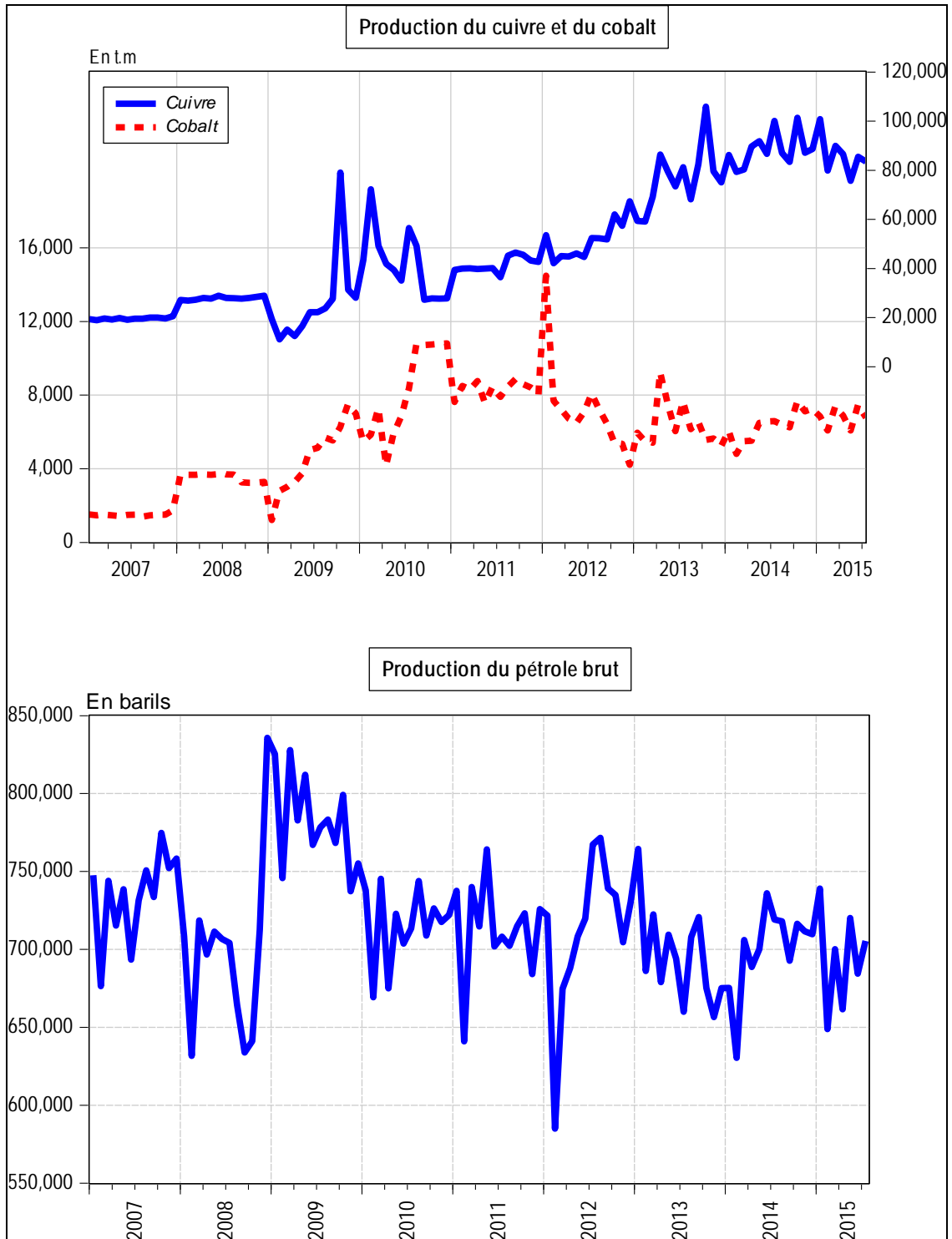

Source : Direction de la Recherche et des Statistiques, Service des Statistiques Economiques.

## Graphique I.2 : Evolution des prix des produits pétroliers et du taux d'inflation

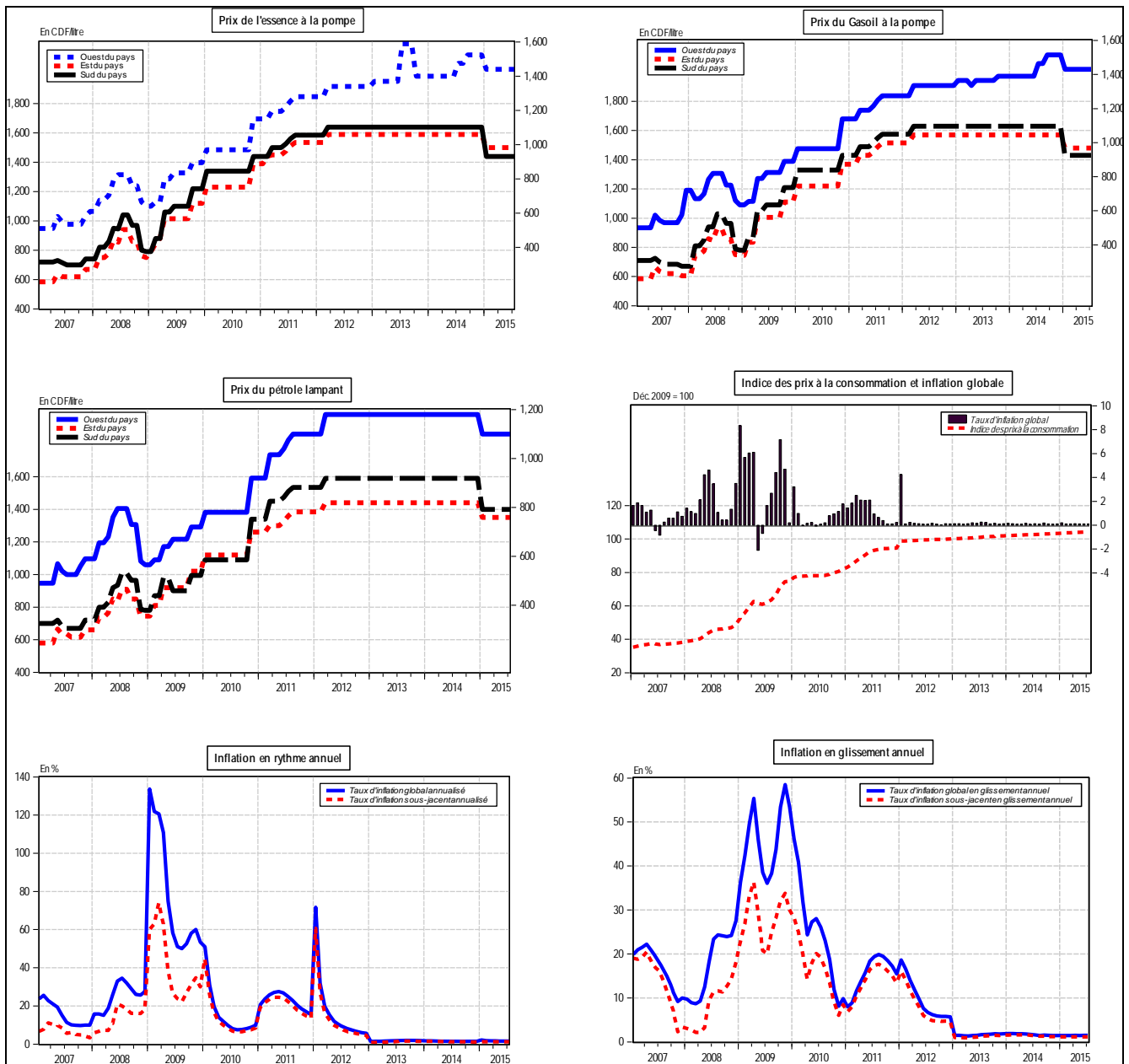

Source : Direction de la Recherche et des Statistiques, Service des Statistiques Economiques.

**Graphique I. 3: Evolution des indices de consommation d'eau, d'électricité,  
de ciment et des produits pétroliers**

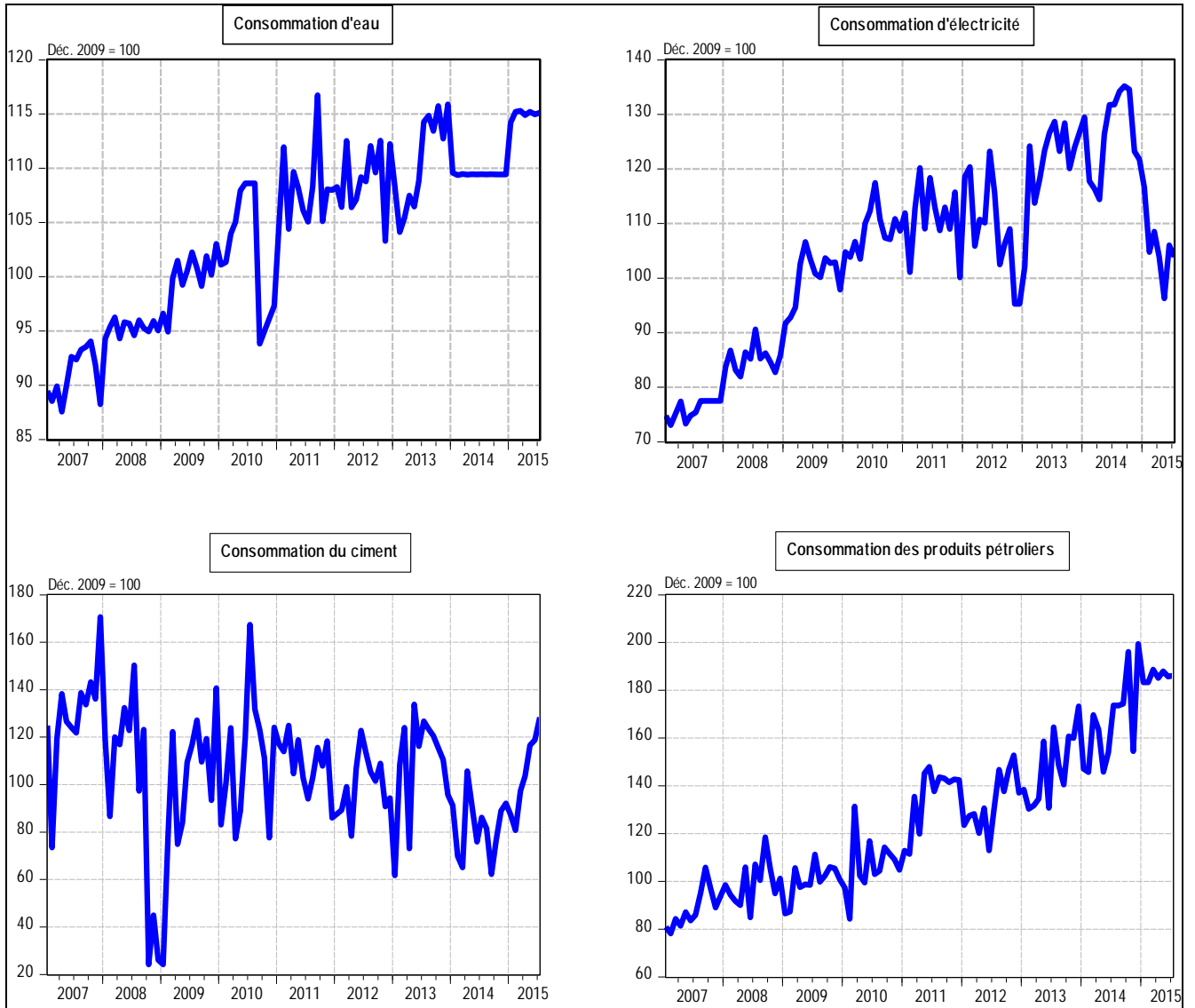

Source : Direction de la Recherche et des Statistiques, Service des Statistiques Economiques.

Graphique I.4. : Taux d'utilisation de la capacité installée de l'industrie du ciment

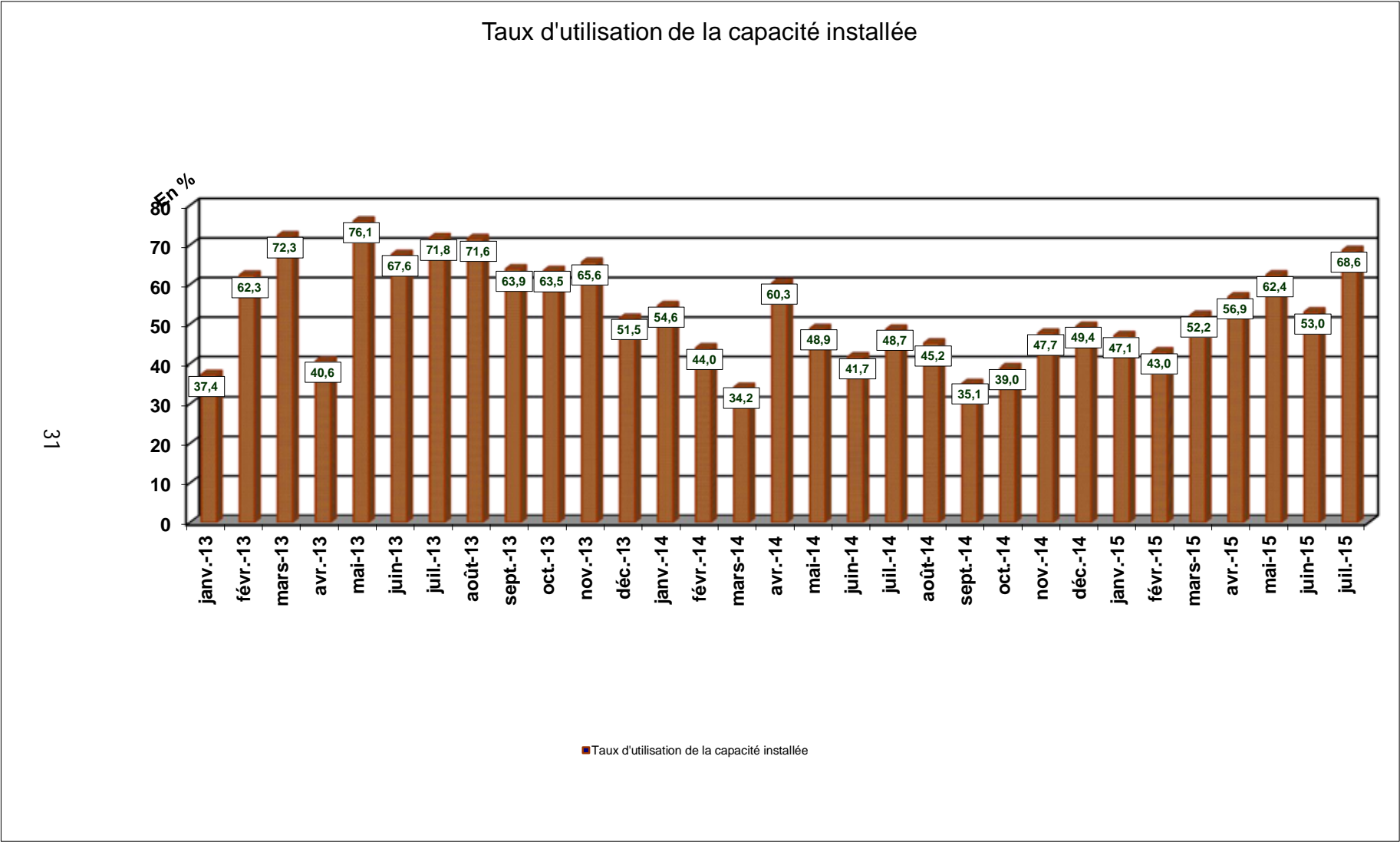

31

Source : Direction de la Recherche et des Statistiques, Service des Statistiques Economiques.

Tableau II.1

## SITUATION DE TRESORERIE DE L'ETAT

( en milliers de CDF)

	2 013												Cumul
	Janvier	février	Mars	Avril	Mai	Juin	Juillet	Août	Septembre	Octobre	Novembre	Décembre	
<b>RECETTES</b>	<b>289 168 762</b>	<b>271 550 963</b>	<b>463 835 566</b>	<b>286 388 509</b>	<b>278 256 099</b>	<b>300 954 767</b>	<b>355 304 053</b>	<b>332 871 387</b>	<b>314 560 155</b>	<b>291 010 714</b>	<b>368 645 504</b>	<b>267 614 939</b>	<b>3 820 157 670</b>
1. DGI	113 940 041	66 972 293	103 958 399	61 884 093	53 081 998	55 736 831	116 115 819	55 872 941	63 619 659	61 392 835	133 202 378	61 407 151	947 188 516
2. DGDA	108 268 135	121 028 861	139 401 248	143 236 003	156 411 062	136 422 077	155 755 739	155 064 596	149 040 277	158 147 434	155 535 249	135 677 798	1 714 081 030
3. Pétroliers producteurs	31 814 482	41 085 221	73 780 588	30 766 199	7 977 677	14 257 321	26 304 903	25 835 280	26 238 183	8 676 614	17 939 076	29 757 897	334 433 440
- Pétroliers prod DGI	12 011 526	14 644 228	55 954 252	11 347 733	4 909 340	6 555 505	10 063 815	9 921 279	10 569 167	5 339 454	8 479 303	11 424 883	161 220 485
- Pétroliers prod Dgrad	19 802 956	26 440 993	17 826 336	19 418 466	3 068 337	7 701 816	16 241 087	15 914 001	15 669 016	3 337 159	9 459 773	18 333 014	173 212 954
4. D.G.R.A.D.	28 899 880	35 037 354	90 325 426	33 743 550	33 276 637	28 924 463	30 565 792	36 839 264	29 529 398	24 635 835	30 725 715	32 615 849	435 025 520
5. Recettes exceptionnelles (1)	-	-	-	-	-	-	-	7 137 692	-	-	-	-	7 137 692
6. Autres	6 246 225	7 427 234	56 369 906	16 758 665	27 508 726	65 614 074	26 561 801	52 121 615	46 132 637	38 157 996	31 243 085	8 156 245	382 291 473
<b>DEPENSES</b>	<b>254 452 813</b>	<b>243 063 236</b>	<b>422 235 116</b>	<b>302 748 931</b>	<b>349 146 944</b>	<b>312 515 723</b>	<b>328 258 752</b>	<b>317 653 193</b>	<b>320 352 237</b>	<b>318 339 242</b>	<b>297 686 719</b>	<b>363 308 038</b>	<b>3 829 654 201</b>
1. Rémunérations	105 016 486	103 848 198	103 345 730	114 085 706	118 661 014	111 770 148	121 160 601	128 047 565	125 623 340	121 764 915	126 282 977	124 810 183	1 404 416 862
2. Dette publique	6 671 386	10 344 512	11 953 892	10 776 314	43 012 184	8 082 507	13 637 530	6 032 296	11 459 075	25 876 880	8 574 985	49 712 660	206 134 216
3. Subventions et transferts	28 627 753	28 122 726	30 253 826	39 198 838	32 899 119	32 201 220	32 015 284	16 665 934	34 524 868	31 500 164	31 986 635	36 620 855	374 617 222
4. Frais de fonctionnement	35 344 666	37 553 820	102 256 382	57 772 816	78 563 701	77 867 701	74 070 491	105 022 600	60 420 583	78 427 628	77 463 373	80 828 391	865 490 320
5. Dépenses en capital	17 329 781	7 916 955	7 876 766	33 713 501	29 856 055	45 694 727	17 013 862	16 174 806	48 018 296	29 434 879	26 341 349	4 365 050	283 736 027
6. Extourne	-	-	-	-	1 246	-	15 908	27 636	-	4 168	33 586	-	78 380
7. Intervention économique	-	-	100 000 000	-	-	-	-	-	-	-	-	-	100 000 000
8. Dépenses urgentes	61 462 740	55 277 025	66 548 519	47 201 757	46 153 626	36 899 420	70 345 076	45 682 356	40 306 075	31 330 607	27 003 815	66 970 898	595 181 174
9. Paiements PPTE	-	-	-	-	-	-	-	-	-	-	-	-	-
<b>SOLDE</b>	<b>34 715 949</b>	<b>28 487 727</b>	<b>41 600 450</b>	<b>-16 360 422</b>	<b>-70 890 845</b>	<b>-11 560 956</b>	<b>27 045 301</b>	<b>15 218 194</b>	<b>-5 792 082</b>	<b>-27 328 528</b>	<b>70 958 785</b>	<b>-95 693 099</b>	<b>-9 496 530</b>

Sources : Ministère des Finances (Direction du Trésor) et Banque Centrale du Congo.

(1) : Il s'agit des Recettes de Participation et de cession, et des Recettes Appuis Budgétaires.

Tableau II.1bis

**SITUATION DE TRESORERIE DE L'ETAT**  
( en milliers de CDF)

	2 014													2 015								
	Janvier	Février	Mars	Avril	Mai	Jun	Juillet	Août	Septembre	Octobre	Novembre	Décembre	Cumul	Janvier	Février	Mars	Avril	Mai(p)	Jun(p)	Juillet(p)	Cumul	
<b>RECETTES</b>	<b>318 813 351</b>	<b>288 682 806</b>	<b>484 342 730</b>	<b>314 461 621</b>	<b>291 509 819</b>	<b>241 910 931</b>	<b>410 970 470</b>	<b>268 499 569</b>	<b>261 467 619</b>	<b>287 001 200</b>	<b>359 503 757</b>	<b>283 073 400</b>	<b>3 810 237 178</b>	<b>301 384 579</b>	<b>265 408 153</b>	<b>315 378 109</b>	<b>473 840 057</b>	<b>271 569 633</b>	<b>264 341 158</b>	<b>434 007 302</b>	<b>2 325 928 991</b>	
1. DGI	83 335 957	57 196 138	188 612 121	68 245 439	65 551 345	55 727 950	167 388 913	59 713 171	75 858 203	60 503 447	158 203 078	68 824 162	1 109 159 923	72 907 014	65 616 590	64 603 099	226 537 155	59 455 119	60 901 178	214 622 901	764 643 055	
2. DGDA	151 335 085	143 480 625	147 535 828	161 439 355	149 191 782	141 174 580	165 805 359	136 686 558	124 995 650	167 438 939	138 151 756	165 977 811	1 793 213 328	144 823 178	152 415 124	154 881 730	166 000 165	164 559 897	159 705 852	162 067 294	1 104 453 241	
3. Pétroliers producteurs	29 043 189	27 192 440	43 757 727	28 965 622	31 168 259	7 672 955	21 465 585	32 024 152	14 872 296	17 466 225	26 457 652	8 993 349	289 079 452	19 368 280	9 731 966	7 737 126	28 771 006	8 795 314	9 906 264	11 638 724	95 948 679	
- Pétroliers prod DGI	11 241 094	10 105 743	29 445 993	10 768 159	11 602 990	4 730 081	8 630 570	12 232 975	6 342 177	7 834 753	9 858 448	4 136 750	126 929 734	7 332 384	4 022 854	3 756 955	27 354 084	4 257 457	4 471 311	5 105 464	56 300 509	
- Pétroliers prod Dgrad	17 802 095	17 086 697	14 311 735	18 197 462	19 565 268	2 942 874	12 835 015	19 791 177	8 530 119	9 631 472	16 599 204	4 856 599	162 149 718	12 035 897	5 709 112	3 980 171	1 416 921	4 537 856	5 434 953	6 533 260	39 648 170	
4. D.G.R.A.D.	35 869 642	39 457 224	102 638 336	43 265 040	36 243 311	35 355 440	38 285 073	35 310 358	36 216 038	35 493 163	32 472 947	35 012 986	505 619 466	36 810 195	37 504 769	86 873 337	49 057 020	38 587 514	33 373 800	36 803 924	319 010 560	
5. Recettes exceptionnelles (1)	-	-	-	-	-	-	-	-	-	-	-	-	-	-	-	-	-	-	-	-	-	
6. Autres	19 229 477	21 356 379	1 798 717	12 546 165	9 355 121	1 980 006	18 025 541	4 765 331	9 525 432	6 099 425	4 218 323	4 265 092	113 165 009	27 475 911	139 703	1 282 816	3 474 712	171 789	454 064	8 874 459	41 873 456	
<b>DEPENSES</b>	<b>263 829 362</b>	<b>274 483 683</b>	<b>282 001 732</b>	<b>356 709 591</b>	<b>307 524 667</b>	<b>341 984 174</b>	<b>272 506 163</b>	<b>298 906 644</b>	<b>319 054 353</b>	<b>323 944 337</b>	<b>315 524 165</b>	<b>412 818 297</b>	<b>3 769 287 168</b>	<b>288 521 741</b>	<b>271 393 530</b>	<b>314 454 241</b>	<b>383 130 346</b>	<b>335 917 785</b>	<b>339 793 618</b>	<b>300 287 870</b>	<b>2 233 499 131</b>	
1. Rémunérations	124 038 161	121 530 764	126 102 410	125 128 286	125 191 148	126 069 871	129 731 586	120 134 044	141 901 593	141 047 221	139 683 257	142 424 686	1 562 983 027	144 423 577	143 503 384	141 687 899	143 804 799	143 566 993	143 487 791	145 327 918	1 005 802 361	
2. Dette publique	5 800 180	18 130 907	5 433 540	42 063 296	21 868 066	9 783 646	6 540 892	12 078 989	15 761 220	13 223 780	13 043 345	65 294 301	229 022 163	4 661 812	6 586 698	12 477 966	35 664 227	31 120 370	31 864 230	8 261 668	130 636 971	
3. Subventions et transferts	29 714 756	35 612 520	30 723 515	47 141 446	33 746 743	31 794 807	29 030 608	28 051 435	27 145 655	29 907 020	33 241 112	36 191 791	392 301 408	30 348 766	32 080 760	33 266 381	38 573 828	46 764 009	30 510 386	31 926 589	243 470 718	
4. Frais de fonctionnement	29 322 347	41 330 291	45 768 719	63 348 087	51 181 042	59 692 680	61 803 951	82 383 717	73 317 527	67 392 652	62 750 713	88 902 879	727 194 603	80 562 839	47 669 587	82 337 374	123 118 915	87 655 604	106 587 189	78 539 867	606 471 374	
5. Dépenses en capital	3 017 564	3 006 967	11 386 305	4 973 166	13 356 922	2 999 276	3 939 783	2 990 613	2 978 638	2 998 771	8 970 984	8 115 350	68 734 338	3 787 370	2 980 563	13 104 011	13 095 240	7 445 667	2 981 427	2 972 249	46 366 527	
6. Extourne	-	-	-	-	-	5 209 500	-	8 449 69	25 794,43	2 870	5 418 200	0	10 664 815	-	-	-	-	-	2 532,71	-	2 533	
7. Intervention économique	16 393 626	16 586 024	-	-	-	-	-	-	-	-	-	-	32 979 649	-	-	-	-	-	-	-	0	
8. Dépenses urgentes	55 542 729	38 286 210	62 587 243	74 055 310	62 180 745	106 434 393	41 459 343	53 259 396	57 923 926	69 372 024	52 416 555	71 889 290	745 407 164	24 737 378	38 572 538	31 580 610	28 873 337	19 365 142	24 360 062	33 259 580	200 748 647	
9. Paiements PPTE	-	-	-	-	-	-	-	-	-	-	-	-	-	-	-	-	-	-	-	-	-	
<b>SOLDE</b>	<b>54 983 989</b>	<b>14 199 123</b>	<b>202 340 998</b>	<b>-42 247 970</b>	<b>-16 014 848</b>	<b>-100 073 243</b>	<b>138 464 307</b>	<b>-30 407 075</b>	<b>-57 586 735</b>	<b>-36 943 137</b>	<b>43 979 592</b>	<b>-129 744 896</b>	<b>40 950 011</b>	<b>12 862 838</b>	<b>-5 985 377</b>	<b>923 868</b>	<b>90 709 712</b>	<b>-64 348 152</b>	<b>-75 452 460</b>	<b>133 719 432</b>	<b>92 429 860</b>	
<b>MOUVEMENTS DES SOUS COMPTES PRINCIPAUX (2)</b>																						
1. RECETTES														91 111 561	-	75 295	264 956			3 285 130	4 952 018	99 688 961
2. DEPENSES															1 395	75 295	264 956				4 228	
<b>SOLDE DES SOUS COMPTES PRINCIPAUX (3)</b>														91 108 728	-1 395					3 285 130	4 952 018	99 684 733
<b>SOLDE CONSOLIDE</b>	<b>54 983 989</b>	<b>14 199 123</b>	<b>202 340 998</b>	<b>-42 247 970</b>	<b>-16 014 848</b>	<b>-100 073 243</b>	<b>138 464 307</b>	<b>-30 407 075</b>	<b>-57 586 735</b>	<b>-36 943 137</b>	<b>43 979 592</b>	<b>-129 744 896</b>	<b>40 950 011</b>	<b>103 971 566</b>	<b>-5 986 772</b>	<b>999 164</b>	<b>90 974 663</b>	<b>-64 348 152</b>	<b>-72 167 330</b>	<b>138 671 451</b>	<b>192 114 993</b>	

Sources : Ministère des Finances (Direction du Trésor) et Banque Centrale du Congo.  
(1) Il s'agit des Recettes de Participation et de cession, et des Recettes Appuis Budgétaires.

Tableau II.2

**RECETTES PUBLIQUES**  
( en milliers de CDF )

Nature	2 013												Cumul
	Janvier	Février	Mars	Avril	Mai	Juin	Juillet	Août	Septembre	Octobre	Novembre(p)	Décembre(p)	
<b>1.DGI</b>	113 940 041	66 972 293	103 958 400	61 884 093	53 081 998	55 736 831	116 115 819	55 872 941	63 619 659	61 392 835	133 202 378	61 407 151	947 188 515
- Sociétés	20 523 557	12 063 447	18 725 604	11 146 930	9 561 445	10 039 649	20 915 471	10 064 166	11 459 551	11 058 442	23 993 203	11 061 021	170 612 486
- IPR	36 595 706	21 510 422	33 389 764	19 876 174	17 049 083	17 901 773	37 294 531	17 945 489	20 433 610	19 718 390	42 782 459	19 722 988	304 220 386
- IER	-	-	-	-	-	-	-	-	-	-	-	-	0
- Autres	45 083 863	26 499 637	41 134 321	24 486 334	21 003 516	22 053 982	45 944 776	22 107 838	25 173 064	24 291 953	52 705 596	24 297 618	374 782 499
- TVA/INT.	8 590 940	5 049 629	7 838 337	4 665 985	4 002 318	4 202 489	8 754 991	4 212 752	4 796 845	4 628 945	10 043 297	4 630 024	71 416 552
- TVA/EXP.	3 145 975	1 849 158	2 870 374	1 708 669	1 465 636	1 538 938	3 206 050	1 542 696	1 756 589	1 695 105	3 677 823	1 695 500	26 152 515
													0
<b>2. PETROLIERS PRODUCTEURS</b>	31 814 482	41 085 221	73 780 588	30 766 199	7 977 677	14 257 321	26 304 903	25 835 280	26 238 183	8 676 614	17 939 076	29 757 897	334 433 440
													0
<b>3.DGDA</b>	108 268 135	121 028 861	139 401 248	143 236 003	156 411 062	136 422 077	155 755 739	155 064 596	149 040 277	158 147 434	155 535 249	135 677 798	1 714 081 030
- Droits et taxes à l'exportation	4 801 122	5 366 993	6 181 711	6 351 763	6 936 007	6 049 601	6 906 947	6 876 298	6 609 152	7 013 006	6 897 169	6 016 596	76 006 365
- Droits et taxes à l'importation	68 851 032	76 965 970	88 649 535	91 088 173	99 466 598	86 754 989	99 049 858	98 610 339	94 779 290	100 570 810	98 909 642	86 281 679	1 089 977 913
- Accises	22 074 443	24 676 187	28 422 074	29 203 930	31 890 150	27 814 660	31 756 538	31 615 624	30 387 345	32 244 174	31 711 584	27 662 911	349 459 619
- Autres	12 541 538	14 019 712	16 147 928	16 592 137	18 118 307	15 802 827	18 042 395	17 962 335	17 264 491	18 319 444	18 016 854	15 716 612	198 544 581
													0
<b>4. D.G.R.A.D.</b>	28 899 880	35 037 354	90 325 426	10 711 874	33 276 637	28 899 880	35 037 354	90 325 426	33 743 550	33 276 637	28 924 463	30 565 792	435 025 520
													0
<b>5. RECETTES EXCEPTIONNELLES</b>	-	-	-	-	-	-	-	7 137 691,69	-	-	-	-	7 137 691,69
<b>6. AUTRES</b>	6 246 225	7 427 234	56 369 906	16 758 665	27 508 726	65 614 074	26 561 801	52 121 615	46 132 637	38 157 996	31 243 085	8 156 245	382 291 473
<b>TOTAL</b>	<b>289 168 762</b>	<b>271 550 963</b>	<b>463 835 566</b>	<b>297 100 383</b>	<b>278 256 099</b>	<b>300 954 767</b>	<b>355 304 054</b>	<b>332 871 390</b>	<b>314 560 156</b>	<b>291 010 713</b>	<b>368 645 664</b>	<b>256 888 390</b>	<b>3 820 157 670</b>

Sources : Banque Centrale du Congo et Régies financières.



Tableau II.2 bis

## RECETTES PUBLIQUES

(en milliers de CDF)

Nature	2 014												2 015								
	Janvier	Février	Mars	Avril	Mai	Juin	Juillet	Août	Septembre	Octobre	Novembre	Décembre <sup>(1)</sup>	Cumul	Janvier	Février	Mars	Avril	Mai	Juin <sup>(2)</sup>	Juillet <sup>(3)</sup>	Cumul
<b>1.DGI</b>	<b>83 335 957</b>	<b>57 196 138</b>	<b>188 612 122</b>	<b>68 245 439</b>	<b>65 551 345</b>	<b>55 727 950</b>	<b>167 388 913</b>	<b>59 713 171</b>	<b>75 858 203</b>	<b>60 503 447</b>	<b>158 203 078</b>	<b>68 824 162</b>	<b>1 109 159 829</b>	72 907 014	65 616 590	64 603 099	226 537 155	59 455 119	60 901 178	214 622 901	764 643 055
- Sociétés	15 010 967	10 302 508	33 973 935	12 292 774	11 807 498	10 038 049	30 151 085	10 755 891	13 664 030	10 898 240	28 496 478	12 397 017	199 788 472	13 132 444	11 819 250	11 636 694	40 805 218	10 709 409	10 969 882	38 659 151	137 732 048
- IPR	26 766 167	18 370 478	60 579 176	21 919 336	21 054 036	17 898 920	53 762 623	19 178 909	24 364 433	19 432 733	50 812 281	22 105 212	356 244 209	23 416 559	21 074 992	20 749 475	72 760 085	19 096 027	19 560 477	68 933 419	245 591 034
- IER	-	-	-	-	-	-	-	-	-	-	-	-	-	-	-	-	-	-	-	0	0
- Autres	32 974 421	22 631 402	74 630 156	27 003 396	25 937 395	22 050 468	66 232 544	23 627 343	30 015 619	23 940 040	62 597 888	27 232 385	438 873 056	28 847 891	25 963 211	25 562 192	89 636 356	23 525 237	24 097 414	84 922 117	302 554 417
- TVA/INT.	6 283 430	4 312 519	14 221 124	5 145 623	4 942 492	4 201 819	12 620 920	4 502 300	5 719 616	4 561 886	11 928 319	5 189 258	83 629 306	5 497 100	4 947 411	4 870 995	17 080 625	4 482 843	4 591 875	16 182 305	57 653 154
- TVA/EXP.	2 300 972	1 579 231	5 207 730	1 884 311	1 809 925	1 538 693	4 621 741	1 648 728	2 094 505	1 670 548	4 368 113	1 900 290	30 624 786	2 013 021	1 811 726	1 783 743	6 254 871	1 641 603	1 681 530	5 925 909	21 112 402
<b>2. PETROLIERS PRODUCTEURS</b>	<b>29 043 189</b>	<b>27 192 440</b>	<b>43 757 727</b>	<b>28 965 622</b>	<b>31 168 259</b>	<b>7 672 955</b>	<b>21 465 585</b>	<b>32 024 152</b>	<b>14 872 296</b>	<b>17 466 225</b>	<b>26 457 652</b>	<b>8 993 349</b>	<b>289 079 452</b>	19 368 280	9 731 966	7 737 126	28 771 006	8 795 314	9 906 264	11 638 724	95 948 679
						P															0
<b>3.DGDA</b>	<b>151 335 085</b>	<b>143 480 625</b>	<b>147 535 628</b>	<b>161 439 355</b>	<b>149 191 782</b>	<b>141 174 580</b>	<b>165 805 359</b>	<b>136 686 558</b>	<b>124 995 650</b>	<b>167 438 939</b>	<b>138 151 756</b>	<b>165 977 811</b>	<b>1 793 213 329</b>	<b>144 823 178</b>	<b>152 415 124</b>	<b>154 881 730</b>	<b>166 000 145</b>	<b>164 559 897</b>	<b>159 705 852</b>	<b>162 067 294</b>	<b>1 104 453 241</b>
- Droits et taxes à l'exportation	6 710 914	6 362 610	6 542 437	7 158 985	6 615 870	6 260 349	7 352 595	6 061 329	5 542 899	7 425 035	6 126 303	7 360 242	79 519 570	6 422 146	6 758 808	6 868 189	7 361 233	7 297 365	7 082 114	7 186 831	48 976 687
- Droits et taxes à l'importation	96 238 628	91 243 736	93 822 564	102 664 244	94 875 636	89 777 251	105 440 720	86 923 180	79 488 573	106 479 564	87 854 945	105 550 388	1 140 359 429	92 097 507	96 925 458	98 494 049	105 564 603	104 648 692	101 561 856	103 063 570	702 355 736
- Accises	30 855 226	29 253 805	30 080 607	32 915 353	30 418 234	28 783 633	33 805 523	27 868 584	25 484 963	34 138 589	28 167 319	33 840 684	365 612 519	29 527 534	31 075 431	31 578 340	33 845 242	33 551 590	32 561 914	33 043 381	225 183 432
- Autres	17 530 317	16 620 474	17 090 219	18 700 773	17 282 041	16 353 347	19 206 521	15 833 464	14 479 216	19 395 751	16 003 190	19 226 497	207 721 810	16 775 992	17 655 426	17 941 152	19 229 087	19 062 249	18 499 968	18 773 512	127 937 386
<b>4. D.G.R.A.D.</b>	<b>35 869 642</b>	<b>39 457 224</b>	<b>102 638 336</b>	<b>55 811 205</b>	<b>36 243 311</b>	<b>35 355 440</b>	<b>38 285 073</b>	<b>35 310 358</b>	<b>36 216 038</b>	<b>35 493 163</b>	<b>32 472 947</b>	<b>35 012 986</b>	<b>518 165 725</b>	36 810 195	37 504 769	86 873 337	49 057 020	38 587 514	33 373 800	36 803 924	319 010 560
																					0
<b>5. RECETTES EXCEPTIONNELLES</b>	<b>-</b>	<b>-</b>	<b>-</b>	<b>-</b>	<b>-</b>	<b>-</b>	<b>-</b>	<b>-</b>	<b>-</b>	<b>-</b>	<b>-</b>	<b>-</b>	<b>-</b>	<b>-</b>	<b>-</b>	<b>-</b>	<b>-</b>	<b>-</b>	<b>-</b>	<b>-</b>	<b>-</b>
<b>6. AUTRES</b>	<b>19 229 477</b>	<b>21 356 379</b>	<b>1 798 717</b>	<b>-</b>	<b>9 355 121</b>	<b>1 980 006</b>	<b>18 025 541</b>	<b>4 765 331</b>	<b>9 525 432</b>	<b>6 099 425</b>	<b>4 218 323</b>	<b>4 265 092</b>	<b>100 618 844</b>	27 475 911	139 703	1 282 816	3 474 712	171 789	454 065	8 874 459	41 873 457
																					0
<b>TOTAL</b>	<b>318 813 351</b>	<b>288 682 806</b>	<b>484 342 730</b>	<b>314 461 621</b>	<b>291 509 819</b>	<b>241 910 931</b>	<b>410 970 470</b>	<b>268 499 569</b>	<b>261 467 619</b>	<b>287 001 200</b>	<b>359 503 757</b>	<b>283 073 400</b>	<b>3 810 237 179</b>	301 384 579	265 408 153	315 378 109	473 840 057	271 569 633	264 341 159	434 007 302	2 325 928 992

Sources : Banque Centrale du Congo et Régies financières.

Tableau II.3

## DEPENSES PUBLIQUES

(en milliers de CDF)

	2 013												
	Janvier	Février	Mars	Avril	Mai	Juin	Juillet	Août	Septembre	Octobre	Novembre	Décembre	Cumul
1. Rémunérations	105 016 486	103 848 198	103 345 730	114 085 706	118 661 014	111 770 148	121 160 602	128 047 565	125 623 340	121 764 915	126 282 977	124 810 183	1 404 416 863
2. Dette publique	0	10 344 512	11 953 892	10 776 314	43 012 184	8 082 507	13 637 530	6 032 296	11 459 074	25 876 880	8 574 985	49 711 582	206 133 141
- Extérieure	-	3 957 042	4 947 760	234 544	32 854 020	1 926 871	6 818 484	-	5 215 024	18 800 622	2 625 376	43 345 201	120 724 945
- Intérieure	-	-	-	-	-	-	-	-	76 825	-	-	-	76 825
- Frais financiers	6 671 386	6 387 470	7 006 131	10 541 770	10 158 164	6 155 636	6 819 046	6 032 296	6 167 225	7 076 258	5 949 609	6 366 380	85 331 371
3. Subventions & transferts	28 627 753	28 122 726	130 253 826	39 198 838	32 899 119	32 201 220	32 015 284	33 316 092	34 524 867	31 500 164	31 986 635	36 620 855	491 267 379
- Interventions écon.	-	-	100 000 000	-	-	-	-	-	-	-	-	-	100 000 000
- Budgets annexes	28 627 753	28 122 726	30 253 826	39 198 838	32 899 119	32 201 220	32 015 284	33 316 092	34 524 867	31 500 164	31 986 635	36 620 855	391 267 379
4. Frais de fonctionnement	35 344 666	37 553 820	102 256 382	57 772 816	78 563 701	77 867 701	74 070 491	105 022 600	60 420 583	78 427 628	77 463 373	80 828 391	865 592 153
5. Dépenses en capital	17 329 781	7 916 955	7 876 766	33 713 501	29 856 055	45 694 727	17 013 862	16 174 806	48 018 296	29 434 879	26 341 349	4 365 050	283 736 027
6. Dépenses urgentes	61 462 740	55 277 025	66 548 519	47 201 757	46 153 626	36 899 420	70 345 076	29 032 198	40 306 076	31 330 607	27 003 815	66 971 977	578 531 758
7. Rembours dette Miba	-	-	-	-	-	-	-	-	-	-	-	-	-
8. Paiements PPTE	-	-	-	-	-	-	-	-	-	-	-	-	-
9. Extourne	-	-	-	-	1 246	-	15 908	27 636	-	4 168	33 586	-	82 545
<b>TOTAL</b>	<b>254 452 813</b>	<b>243 063 236</b>	<b>422 235 116</b>	<b>302 748 931</b>	<b>349 146 944</b>	<b>312 515 723</b>	<b>328 258 753</b>	<b>317 653 193</b>	<b>320 352 237</b>	<b>318 339 242</b>	<b>297 686 719</b>	<b>363 308 038</b>	<b>3 829 654 201</b>

Sources : Ministère des Finances (Direction du Trésor) et Banque Centrale du Congo.

Tableau II.3 bis

## DEPENSES PUBLIQUES

(en milliers de CDF)

	2 014													2 015							
	Janvier	Février	Mars	Avril	Mai	Juin	Juillet	Août	Septembre	Octobre	Novembre	Décembre <sup>(a)</sup>	Cumul	Janvier	Février	Mars	Avril	Mai	Juin <sup>(a)</sup>	Juillet <sup>(a)</sup>	Cumul
1. Rémunérations	124 038 161	121 530 764	126 102 410	125 128 286	125 191 148	126 069 871	129 731 586	120 134 044	141 901 593	141 047 221	139 683 257	142 424 686	997 926 271	144 423 577	143 503 385	141 687 899	143 804 799	143 566 993	143 487 791	145 327 918	1 005 802 362
2. Dette publique	5 800 180	18 130 907	5 433 540	41 563 296	21 868 066	9 783 646	6 540 892	12 078 989	15 761 219	13 223 780	13 043 345	65 294 301	228 522 160	4 661 812	6 586 698	12 477 966	35 664 227	31 120 370	31 864 230	8 261 668	130 636 971
- Extérieure	10 180	11 957 166	39 757	34 570 672	16 419 758	2 595 611	1 648 969	4 888 259	10 516 690	7 779 171	7 812 180	57 568 749	155 807 161	943 517	2 473 829	8 806 435	29 893 004	25 132 504	27 824 106	2 385 045	97 458 439
- Intérieure	-	-	99 628	-	-	-	-	1 003 247	-	-	-	-	1 102 875	-	96 565	-	-	-	-	-	96 565
- Frais financiers	5 789 999	6 173 741	5 294 155	6 992 624	5 448 308	7 188 036	4 891 924	6 187 483	5 244 529	5 444 609	5 231 165	7 725 552	71 612 125	3 718 295	4 016 304	3 671 531	5 771 223	5 987 867	4 040 124	5 876 623	33 081 966
3. Subventions & transferts	46 108 382	52 198 544	30 723 515	47 141 446	33 746 743	31 794 807	29 030 608	28 051 435	27 145 655	29 907 020	33 241 112	36 191 791	425 281 058	30 348 766	32 080 760	33 266 381	38 573 828	46 764 009	30 510 386	31 926 589	243 470 718
- Interventions écon.	16 393 626	16 586 024	-	-	-	-	-	-	-	-	-	-	32 979 650	-	-	-	-	-	-	-	-
- Budgets annexes	29 714 756	35 612 520	30 723 515	47 141 446	33 746 743	31 794 807	29 030 608	28 051 435	27 145 655	29 907 020	33 241 112	36 191 791	392 301 408	30 348 766	32 080 760	33 266 381	38 573 828	46 764 009	30 510 386	31 926 589	243 470 718
4. Frais de fonctionnement	29 322 347	41 330 291	45 768 719	63 848 087	51 181 042	59 692 680	61 803 951	82 383 717	73 317 527	67 392 652	62 750 713	88 902 879	727 694 603	80 562 839	47 669 587	82 337 374	123 118 915	87 655 604	106 587 189	78 539 867	606 471 374
5. Dépenses en capital	3 017 564	3 006 967	11 386 305	4 973 166	13 356 922	2 999 276	3 939 783	2 990 613	2 978 638	2 998 771	8 970 984	8 115 350	68 734 338	3 787 370	2 980 563	13 104 011	13 095 240	7 445 667	2 981 427	2 972 249	46 366 527
6. Dépenses urgentes	55 542 729	38 286 210	62 587 243	74 055 310	62 180 745	106 434 394	41 459 343	53 259 396	57 923 926	69 372 024	52 416 555	71 889 290	745 407 164	24 737 378	38 572 538	31 580 610	28 873 337	19 365 142	24 360 062	33 259 580	200 748 647
7. Rembours dette Miba	-	-	-	-	-	-	-	-	-	-	-	-	-	-	-	-	-	-	-	-	-
8. Paiements PPTE	-	-	-	-	-	-	-	-	-	-	-	-	-	-	-	-	-	-	-	-	-
9. Extourne	-	-	-	-	-	5 209 500	-	8 450	25 794	2 870	5 418 200	-	10 664 815	-	-	-	-	-	2 532,71	-	2 532,71
<b>TOTAL</b>	<b>263 829 362</b>	<b>274 483 683</b>	<b>282 001 732</b>	<b>356 709 590</b>	<b>307 524 667</b>	<b>341 984 174</b>	<b>272 506 163</b>	<b>298 906 644</b>	<b>319 054 352</b>	<b>323 944 337</b>	<b>315 524 165</b>	<b>412 818 297</b>	<b>3 769 287 167</b>	<b>288 521 741</b>	<b>271 393 531</b>	<b>314 454 241</b>	<b>383 130 346</b>	<b>335 917 785</b>	<b>339 793 618</b>	<b>300 287 870</b>	<b>2 233 499 132</b>

Sources : Ministère des Finances (Direction du Trésor) et Banque Centrale du Congo.

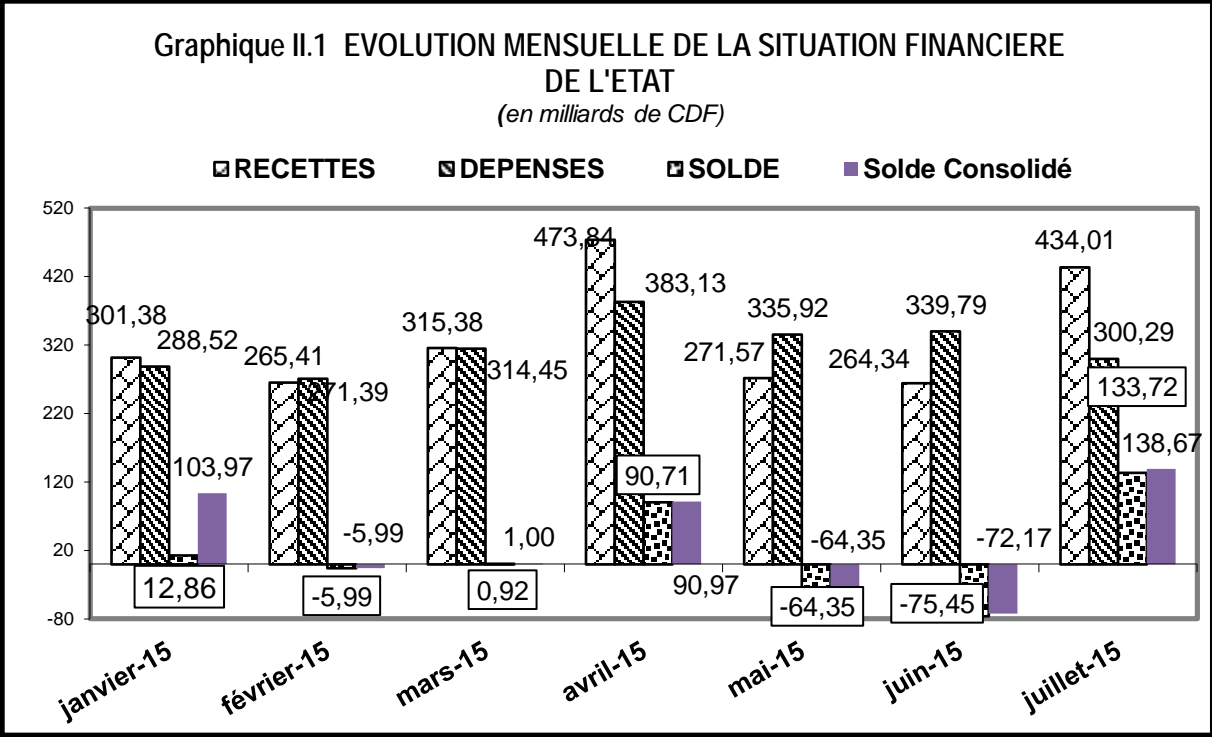

Source : Tableau II.1 bis.

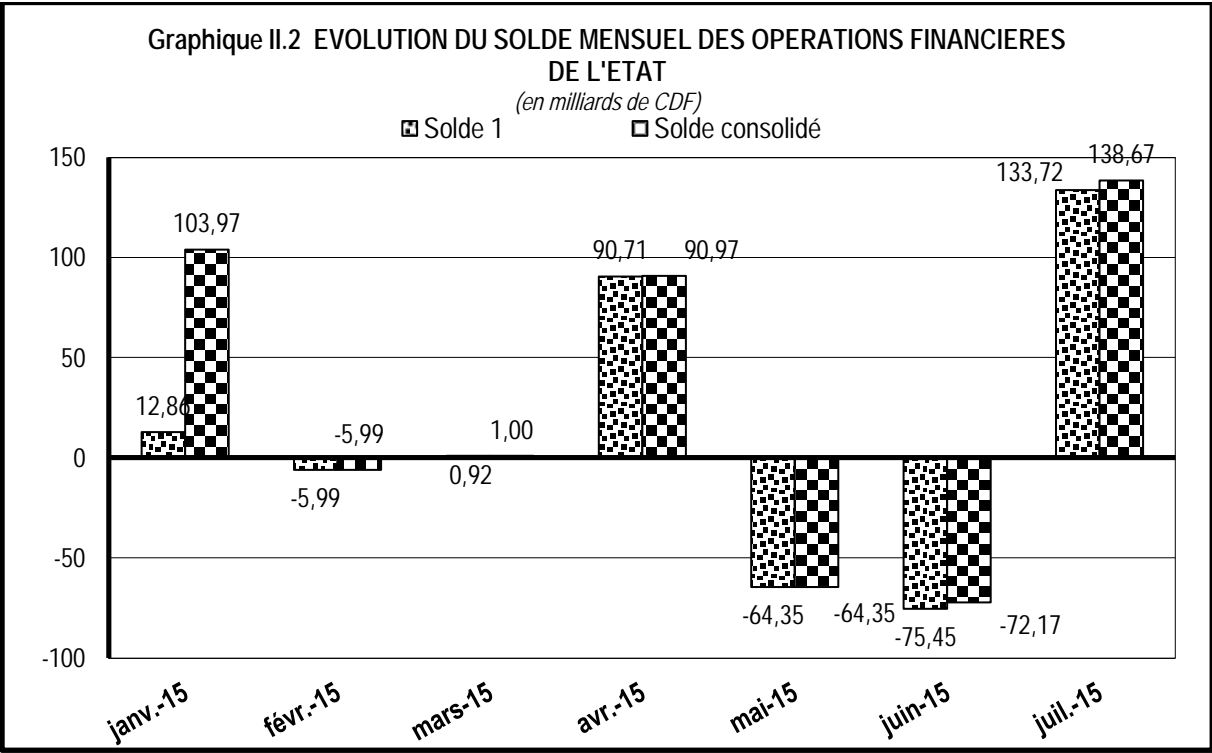

Source : Tableau II.1 bis.

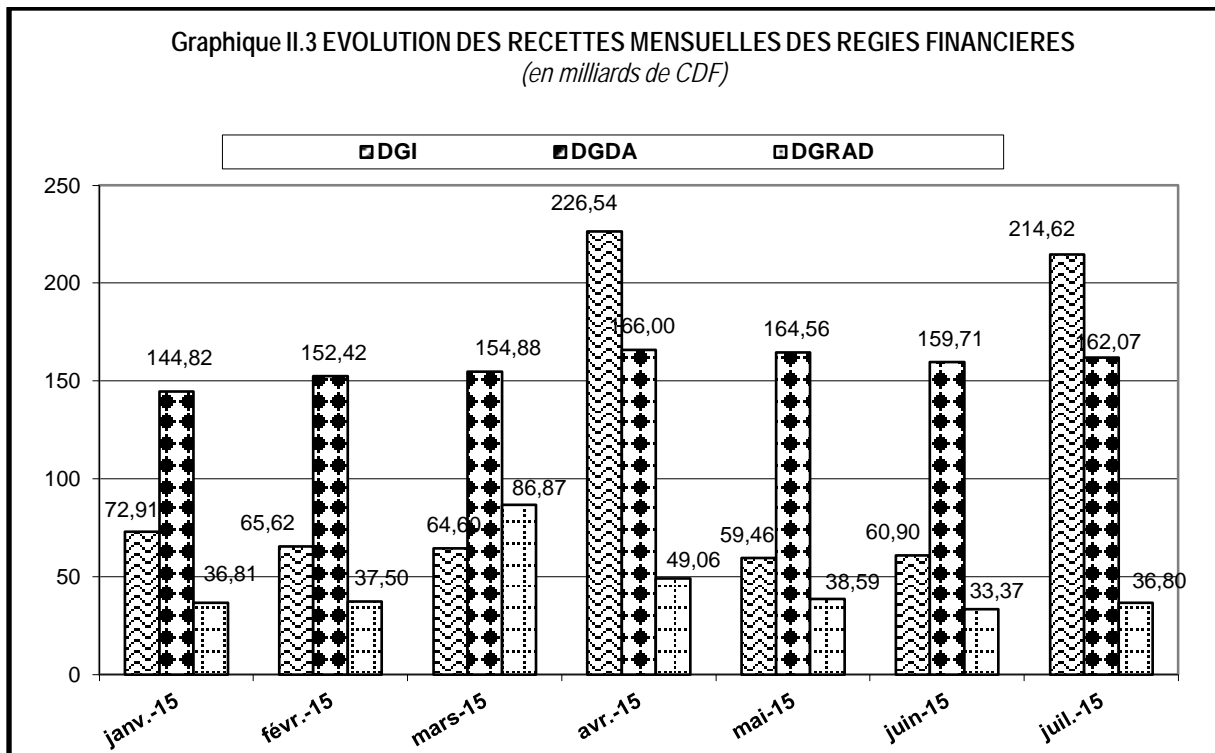

Source : Tableau II.1 bis.

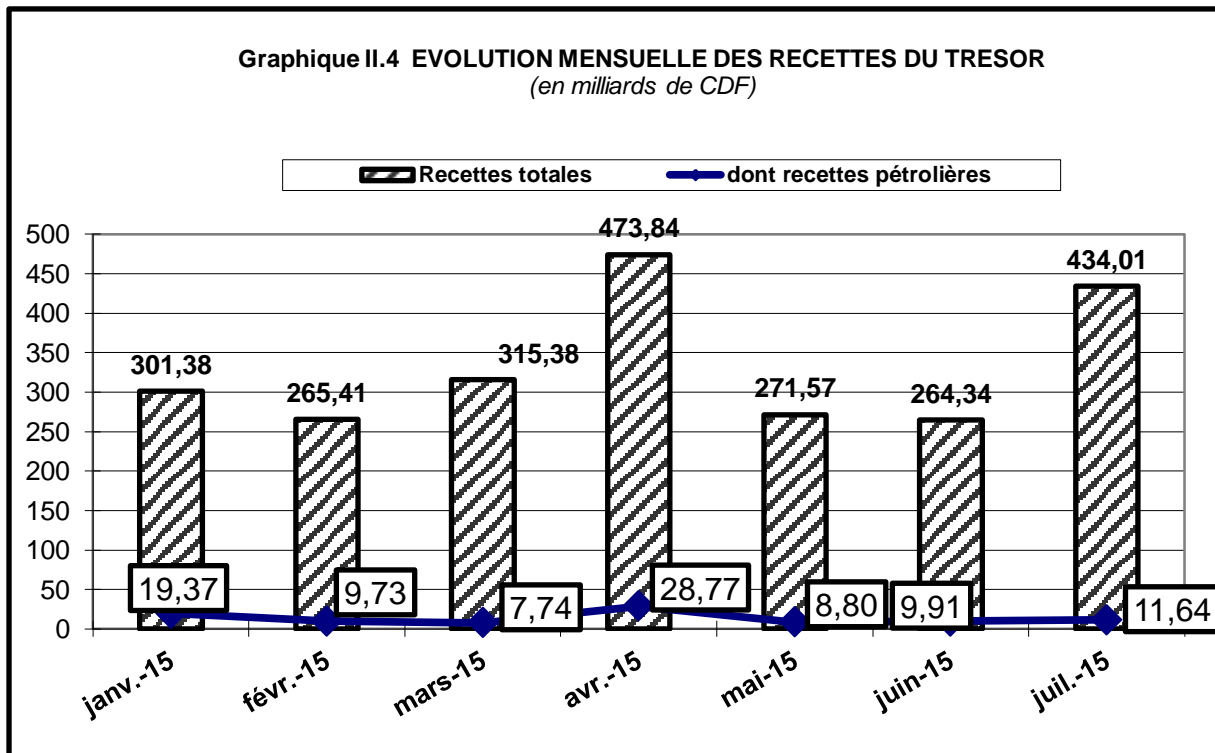

Source : Tableau II.1 bis.

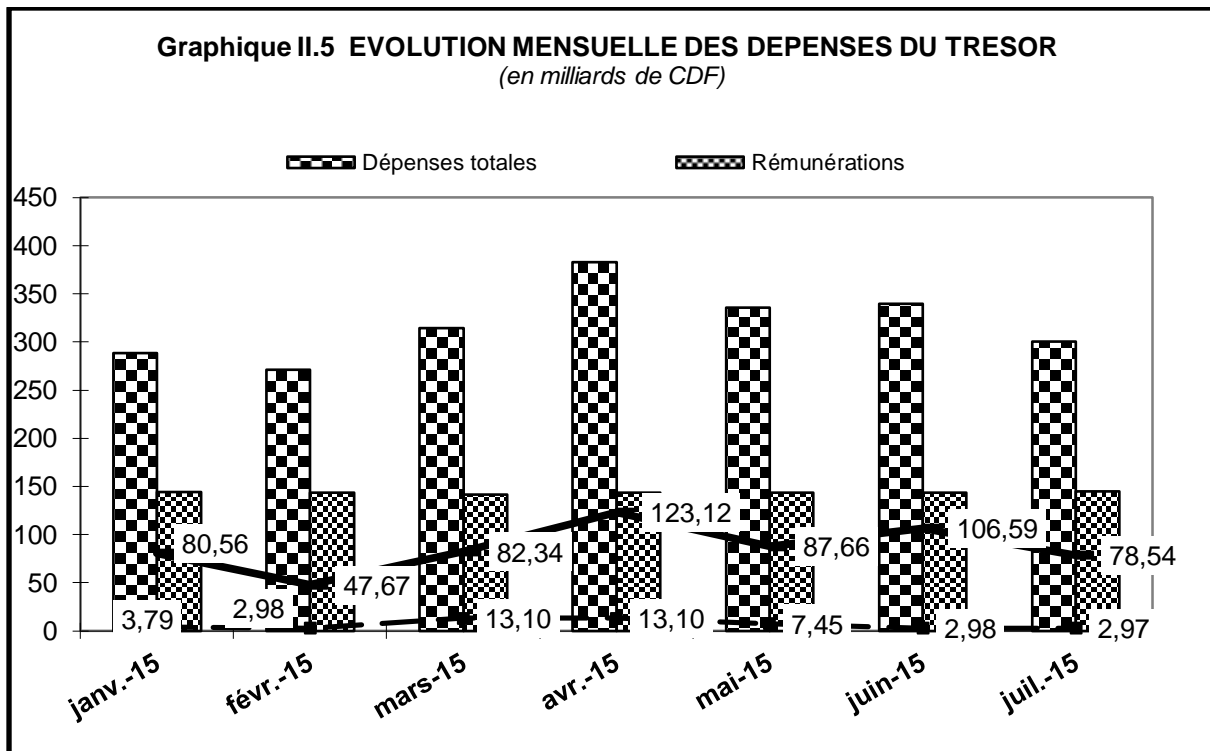

Source : Tableau II.1 bis.

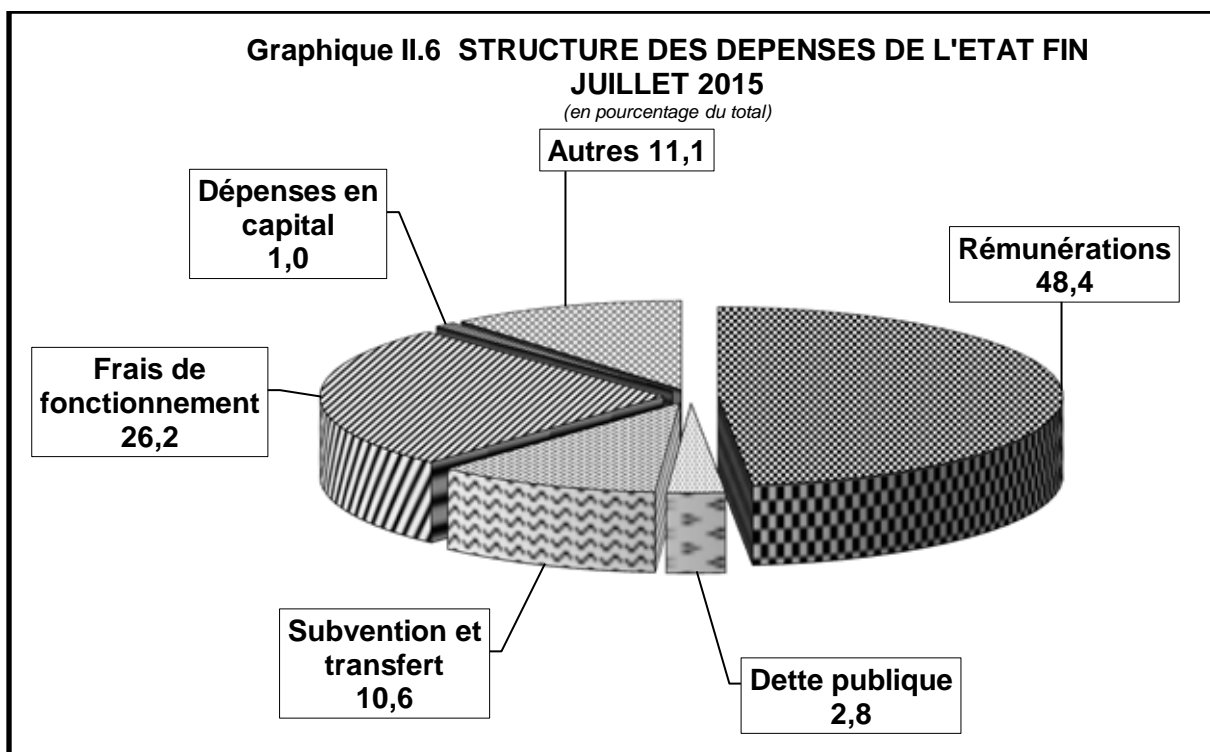

Source : Tableau II.1 bis.

Tableau III.1

**ÉVOLUTION MENSUELLE DES COURS DE LA MONNAIE NATIONALE PAR RAPPORT AU USD <sup>(1)</sup>**  
(USD/CDF) Sauf indication contraire

	INDICATIF	LIBRE	VARIATIONS COURS INDICATIF		VARIATIONS COURS LIBRE		Ecart en % (4)
			(2)	(3)	(2)	(3)	
<b>2005</b>							
Décembre	431,28	434,31	+ 3,3	+ 3,0	+ 3,7	+ 4,3	+ 0,7
<b>2006</b>							
Décembre	503,43	515,93	+ 5,1	- 14,3	+ 3,4	- 15,8	+ 2,5
<b>2007</b>							
Décembre	500,67	503,04	+ 0,4	+ 0,6	- 0,4	+ 2,6	+ 0,5
<b>2008</b>							
Décembre	606,89	617,08	- 4,2	- 17,5	- 9,0	- 18,5	+ 1,7
<b>2009</b>							
Décembre	904,31	862,42	- 0,5	- 32,9	+ 0,3	- 28,4	- 4,6
<b>2010</b>							
Décembre	912,07	920,40	- 0,2	- 0,9	- 0,9	- 6,3	+ 0,9
<b>2011</b>							
Décembre	899,21	901,58	+ 1,3	+ 1,4	+ 0,9	+ 2,1	+ 0,3
<b>2012</b>							
Décembre	914,99	922,44	+ 0,1	- 1,7	- 0,1	- 2,3	+ 0,8
<b>2013</b>							
Janvier	915,84	924,24	- 0,1	- 0,1	- 0,2	- 0,2	+ 0,9
Février	917,85	921,98	- 0,2	- 0,3	+ 0,2	+ 0,0	+ 0,4
Mars	917,24	922,43	+ 0,1	- 0,2	- 0,0	+ 0,0	+ 0,6
Avril	917,43	922,16	- 0,0	- 0,3	+ 0,0	+ 0,0	+ 0,5
Mai	918,89	922,40	- 0,2	- 0,4	- 0,0	+ 0,0	+ 0,4
Juin	918,41	924,74	+ 0,1	- 0,4	- 0,3	- 0,2	+ 0,7
Juillet	918,00	925,44	+ 0,0	- 0,3	- 0,1	- 0,3	+ 0,8
Août	918,05	923,09	- 0,0	- 0,3	0,3	- 0,1	+ 0,5
Septembre	919,44	926,25	- 0,2	- 0,5	- 0,3	- 0,4	+ 0,7
Octobre	923,13	931,41	- 0,4	- 0,9	- 0,6	- 1,0	+ 0,9
Novembre	925,28	935,12	- 0,2	- 1,1	- 0,4	- 1,4	+ 1,1
Décembre	926,43	935,87	- 0,4	- 1,2	- 0,5	- 1,4	+ 1,0
<b>2014</b>							
Janvier	927,44	936,46	- 0,1	- 0,1	- 0,1	- 0,1	+ 1,0
Février	927,50	934,52	- 0,0	- 0,1	0,2	+ 0,1	+ 0,8
Mars	925,66	934,59	+ 0,2	0,1	0,0	+ 0,1	+ 1,0
Avril	924,54	931,38	+ 0,1	0,2	0,3	+ 0,5	+ 0,7
Mai	924,86	931,15	- 0,0	0,2	0,0	+ 0,5	+ 0,7
Juin	925,04	930,94	- 0,0	0,2	0,0	+ 0,5	+ 0,6
Juillet	924,05	932,32	+ 0,1	0,3	- 0,1	+ 0,4	+ 0,9
Août	924,24	932,11	- 0,0	0,2	0,0	+ 0,4	+ 0,9
Septembre	924,44	933,15	- 0,0	0,2	- 0,1	+ 0,3	+ 0,9
Octobre	925,01	931,38	- 0,1	0,2	0,2	+ 0,5	+ 0,7
Novembre	924,33	930,89	+ 0,1	0,2	0,1	+ 0,5	+ 0,7
Décembre	925,11	932,09	- 0,1	0,1	- 0,1	+ 0,4	+ 0,8
<b>2015</b>							
Janvier	925,44	933,43	- 0,0	- 0,0	- 0,1	- 0,1	+ 0,9
Février	925,02	931,38	+ 0,0	+ 0,0	+ 0,2	+ 0,1	+ 0,7
Mars	925,62	931,75	- 0,1	- 0,1	- 0,0	+ 0,0	+ 0,7
Avril	925,53	931,43	+ 0,0	- 0,0	+ 0,0	+ 0,1	+ 0,6
Mai	924,79	932,02	+ 0,1	+ 0,0	- 0,1	+ 0,0	+ 0,8
Juin	925,59	932,07	- 0,1	- 0,1	- 0,0	+ 0,0	+ 0,7
Juillet	925,38	932,19	+ 0,0	- 0,0	- 0,0	- 0,0	+ 0,7

**Source** : Direction des Opérations Bancaires et des Marchés - BCC.

(1) Cours moyens mensuels à la clôture de la journée.

(2) Variations calculées par rapport au cours du mois précédent.

(3) Variations calculées par rapport au dernier cours de l'année précédente.

(4) Ecart entre le cours libre et le cours indicatif.

Tableau III.2

**ÉVOLUTION DU TAUX DE CHANGE DU DOLLAR SUR LE MARCHÉ <sup>(1)</sup>**  
( USD/CDF )

	Banques agréées		Bureaux de change		Cours		Ecart en %	Cours	
	Cours acheteur	Cours vendeur	Cours acheteur	Cours vendeur	indicatif	libre		le plus bas	le plus haut
<b>2005</b>									
Décembre 30/12	443,31	446,60	447,37	453,08	445,40	450,22	1,08	440,00	456,55
<b>2006</b>									
Décembre 28/12	499,70	507,52	513,19	518,66	503,43	515,93	2,48	520,00	490,00
<b>2007</b>									
Décembre 31/12	496,59	510,29	500,81	508,63	502,99	504,72	0,34	495,64	516,61
<b>2008</b>									
Décembre 30/12	627,97	649,85	652,68	662,23	639,32	657,45	2,84	605,72	674,98
<b>2009</b>									
Décembre 30/12	896,89	908,10	900,67	908,54	902,66	904,60	0,22	895,00	915,00
<b>2010</b>									
Décembre	906,50	922,40	915,15	925,00	915,13	920,08	0,54	890,00	937,48
<b>2011</b>									
Décembre	903,30	915,20	921,47	926,53	910,65	924,00	1,47	880,00	930,00
<b>2012</b>									
Janvier	915,08	925,36	925,00	935,00	920,08	930,00	1,08	905,00	935,00
Février	911,83	926,76	920,61	930,71	918,03	925,66	0,83	900,00	940,00
Mars	914,48	926,73	925,00	935,00	919,93	930,00	1,09	905,00	940,00
Avril	918,62	928,55	925,00	935,00	922,73	930,00	0,79	905,00	940,00
Mai	913,35	930,61	916,60	930,86	923,05	923,73	0,07	900,00	939,00
Juin	912,34	925,92	923,81	930,35	919,32	927,08	0,84	900,17	935,00
Juillet	908,65	921,76	919,93	925,98	915,32	922,95	0,83	895,00	940,00
Août	909,86	925,42	923,48	928,78	919,28	926,13	0,75	903,00	935,00
Septembre	909,59	923,49	919,92	923,76	917,02	921,84	0,53	898,00	935,00
Octobre	910,75	923,56	919,88	926,45	917,00	923,16	0,67	900,00	935,00
Novembre	907,46	918,83	918,56	925,14	913,77	921,85	0,88	894,57	930,00
Décembre	911,60	919,99	922,71	929,04	915,17	925,87	1,17	899,00	935,00
<b>2013</b>									
Janvier	911,96	925,02	920,21	924,52	918,22	922,37	0,45	896,52	931,48
Février	911,58	924,65	911,87	924,66	918,43	918,27	-0,02	899,39	939,75
Mars	913,92	924,92	921,88	923,46	918,89	922,67	0,41	931,00	901,49
Avril	912,04	921,39	919,86	924,39	917,05	922,13	0,55	904,32	935,93
Mai	912,84	923,54	920,51	927,17	918,06	923,84	0,63	935,93	904,32
Juin	910,72	924,69	922,80	928,78	917,49	925,79	0,90	898,00	931,58
Juillet	911,05	922,60	919,93	925,07	916,34	922,50	0,01	898,00	934,97
Août	914,13	920,98	921,89	928,71	917,89	925,30	-0,21	898,00	935,00
Septembre	915,94	927,13	925,81	930,28	921,59	928,05	0,70	900,00	935,96
Octobre	913,08	926,19	930,19	936,35	918,99	933,27	1,55	870,00	942,00
Novembre	917,64	928,23	934,77	940,06	921,06	937,42	1,78	900,00	945,00
Décembre	921,62	932,23	932,86	940,19	925,50	936,52	1,19	900,00	945,00
<b>2014</b>									
Janvier	920,94	933,63	934,62	941,88	926,74	938,25	1,24	900,00	951,99
Février	923,77	931,12	933,15	937,76	929,39	935,46	0,65	903,33	945,00
Mars	917,45	923,83	922,14	930,45	921,93	926,29	0,47	900,00	945,00
Avril	917,51	931,47	926,99	935,92	924,01	931,45	0,81	908,00	939,37
Mai	922,18	929,08	929,34	935,69	925,87	932,51	0,72	900,00	940,00
Juin	921,23	928,61	928,30	936,14	926,12	932,22	0,66	909,00	940,00
Juillet	918,85	927,08	929,95	933,09	924,16	931,52	0,80	905,00	940,00
Août	916,90	930,00	929,85	937,40	922,66	933,62	1,19	907,00	940,00
Septembre	917,59	931,67	931,80	932,33	925,80	932,07	0,68	900,00	940,03
Octobre	920,97	930,65	927,37	930,04	925,54	928,71	0,34	909,00	940,00
Novembre	922,38	930,43	930,89	933,01	925,32	931,95	0,72	905,57	940,00
Décembre	917,61	931,77	930,03	935,10	924,51	932,56	0,87	905,56	940,00
<b>2015</b>									
Janvier	919,76	930,36	926,43	934,55	925,32	930,49	0,56	907,11	940,00
Février	921,26	927,28	929,72	935,39	924,13	932,56	0,91	910,00	940,00
Mars	922,11	929,50	928,69	934,44	926,15	931,57	0,69	913,00	930,76
Avril	919,87	929,23	926,66	936,29	926,62	931,47	0,52	900,00	940,00
Mai	921,48	929,74	928,46	939,38	926,06	933,92	0,85	910,00	940,00
Juin	920,65	932,21	928,32	937,36	925,79	932,84	0,76	912,00	940,00
Juillet	917,62	928,03	928,84	935,37	924,23	932,10	0,85	910,00	940,00

**Source** : Direction des Opérations Bancaires et des Marchés - BCC.

(1) Cours fin période.



Tableau III.3

VARIATIONS MOYENNES MENSUELLES DES COURS DE CHANGE EN % <sup>(1)</sup>

Périodes	2008		2009		2010		2011		2012		2013		2014		2015	
	INDICATIF	LIBRE	INDICATIF	LIBRE	INDICATIF	LIBRE	INDICATIF	LIBRE	INDICATIF	LIBRE	INDICATIF	LIBRE	INDICATIF	LIBRE	INDICATIF	LIBRE
	USD	USD	USD	USD	USD	USD	USD	USD	USD	USD	USD	USD	USD	USD	USD	USD
Janvier	-6,0	-8,0	-7,7	-7,3	-1,9	-1,7	-0,1	-0,0	-0,1	-0,0	-0,0	0,0	-0,0	0,0	-0,0	-0,0
Février	-4,5	-4,6	-7,5	-7,5	-1,0	-1,0	0,0	0,0	-0,0	0,1	-0,0	0,0	-0,0	0,0	0,0	-0,0
Mars	-3,2	-3,4	-7,0	-7,2	0,0	-0,1	0,0	0,0	-0,0	-0,0	0,0	0,0	0,0	0,0	-0,1	-0,0
Avril	-2,6	-2,6	-5,9	-4,8	-0,2	-0,0	-0,0	-0,0	-0,0	0,0	0,0	0,0	0,0	0,0	0,0	0,0
Mai	-2,1	-2,0	-3,8	-3,4	-0,1	-0,1	-0,0	-0,0	-0,0	0,0	-0,0	-0,0	-0,0	-0,0	-0,0	0,0
Juin	-1,6	-1,8	-2,8	-2,5	0,0	-0,1	-0,0	0,0	0,0	-0,0	0,0	-0,0	-0,0	0,0	-0,0	-0,0
Juillet	-1,5	-1,5	-3,0	-2,7	0,0	-0,0	0,0	-0,0	0,0	0,0	0,0	0,0	0,0	0,0	-0,1	-0,0
Août	-1,3	-1,3	-3,0	-2,9	0,0	0,0	-0,0	0,0	0,0	0,0	-0,0	-0,0	-0,0	0,0		
Septembre	-1,3	-1,3	-1,2	-3,0	-0,1	-0,0	-0,0	0,0	0,0	0,0	-0,0	-0,0	-0,0	-0,1		
Octobre	-1,3	-1,4	-3,2	-3,0	0,0	-0,0	-0,0	-0,0	0,0	0,0	0,0	-0,0	0,0	0,0		
Novembre	-1,4	-1,5	-3,2	-2,9	0,0	-0,0	0,2	0,2	0,0	0,0	-0,0	-0,0	0,0	-0,0		
Décembre	-2,0	-2,2	-2,8	2,0	-0,0	-0,0	-0,2	-0,2	-0,0	-0,0	-0,0	-0,0	0,0	0,0		

**Source** : Direction des Opérations Bancaires et des Marchés - BCC.

(1) Il s'agit de la moyenne des variations.

Tableau III.4

**COURS DE CHANGE MOYEN INTERBANCAIRE**  
(USD/CDF)

CDF par devise	2 013		2 014												2 015						
	Décembre	Moyenne annuelle	Janvier	Février	Mars	Avril	Mai	Juin	Juillet	Août	Septembre	Octobre	Novembre	Décembre	Janvier	Février	Mars	Avril	Mai	Juin	Juillet
1 USD	926,63	919,67	927,77	937,37	926,01	924,29	924,77	925,03	924,07	924,58	924,29	925,05	924,34	925,14	925,38	925,29	926,15	925,46	924,77	925,61	925,50
1 CAD.	871,40	892,69	849,36	838,85	833,50	840,55	848,57	853,15	862,03	845,85	840,86	825,22	816,70	800,82	773,63	739,49	731,20	748,80	760,26	748,68	721,88
1 GBP	1 516,42	1 438,52	1 527,15	1 534,60	1 539,84	1 547,04	1 557,99	1 561,42	1 577,88	1 545,68	1 507,99	1 485,97	1 458,20	1 433,39	1 406,68	1 417,87	1 371,81	1 383,30	1 429,18	1 437,99	1 440,57
1 CHF	1 038,00	992,40	1 026,72	1 035,95	1 051,64	1 046,75	1 041,17	1 031,75	1 030,28	1 015,97	989,21	970,91	957,37	949,54	943,26	989,59	959,85	964,21	993,01	991,93	971,80
100 JPY	894,88	944,19	892,79	908,39	905,15	901,50	908,51	905,91	908,74	897,98	863,94	857,28	797,29	775,13	783,52	779,61	772,37	774,44	766,55	747,05	750,50
100 XAF	193,68	186,25	192,73	192,94	195,21	194,54	193,70	188,34	190,84	187,73	182,12	178,76	175,79	174,06	165,18	161,05	153,15	153,00	157,40	158,18	155,28
1 EUR	1 270,45	1 221,74	1 264,21	1 265,61	1 280,48	1 276,09	1 270,60	1 255,19	1 251,85	1 231,44	1 194,64	1 172,58	1 152,76	1 155,82	1 083,54	1 050,34	1 004,62	999,40	1 032,50	1 050,53	1 018,59
1 ZAR	89,36	95,71	85,73	84,32	86,16	87,71	88,80	86,65	86,74	86,63	84,46	83,51	83,38	80,64	80,02	79,87	76,36	77,20	77,33	75,09	74,40
1 XDR	1 425,39	1 396,93	1 424,67	1 427,66	1 433,05	1 430,74	1 430,50	1 425,25	1 424,66	1 411,36	1 387,71	1 375,24	1 356,43	1 347,96	1 319,94	1 306,96	1 280,89	1 279,73	1 298,69	1 299,72	1 291,31
1 AUD	829,29	890,60	825,71	831,63	838,78	860,96	859,41	865,42	867,87	860,19	840,32	813,69	799,74	766,50	751,10	720,25	709,24	715,24	730,58	713,98	687,17

*Source* : Service des Statistiques des Paiements Extérieurs et Balance des Paiements - Direction de la Recherche et des Statistiques/BCC.

Tableau III.5

**VOLUME DES TRANSACTIONS SUR LE MARCHÉ DES CHANGES**  
(en millions de USD)

Période	BCC		Bques agréées		Bur. de Chge		Total		Volume total
	Achat	Vente	Achat	Vente	Achat	Vente	Achat	Vente	
<b>2006</b>									
déc-06	5,50	-	32,48	42,21	0,86	0,83	38,84	43,05	81,89
<b>Cumul 06</b>	<b>10,40</b>	<b>11,00</b>	<b>308,80</b>	<b>367,94</b>	<b>13,33</b>	<b>13,77</b>	<b>332,53</b>	<b>392,71</b>	<b>725,24</b>
<b>2007</b>									
déc-07	-	-	56,42	60,67	2,08	2,35	58,49	63,02	121,52
<b>Cumul 07</b>	<b>66,94</b>	<b>0,00</b>	<b>533,47</b>	<b>562,79</b>	<b>13,04</b>	<b>14,25</b>	<b>613,45</b>	<b>515,38</b>	<b>1 128,83</b>
<b>2008</b>									
déc-08	-	-	72,52	76,48	0,69	0,76	73,21	77,24	150,44
<b>Cumul 08</b>	<b>0,00</b>	<b>0,00</b>	<b>916,46</b>	<b>973,39</b>	<b>10,00</b>	<b>10,59</b>	<b>926,45</b>	<b>983,97</b>	<b>1 910,43</b>
<b>2009</b>									
déc-09	-	12,25	85,54	81,04	0,47	0,57	86,01	93,86	179,87
<b>Cumul 09</b>	<b>11,00</b>	<b>124,65</b>	<b>851,04</b>	<b>867,41</b>	<b>5,65</b>	<b>5,54</b>	<b>867,70</b>	<b>997,60</b>	<b>1 865,30</b>
<b>2010</b>									
déc-10	-	-	104,77	121,60	0,56	0,68	105,33	122,28	227,61
<b>Cumul 10</b>	<b>0,00</b>	<b>10,00</b>	<b>1 039,55</b>	<b>1 094,18</b>	<b>5,58</b>	<b>5,58</b>	<b>1 045,13</b>	<b>1 109,76</b>	<b>2 154,89</b>
<b>2011</b>									
déc-11	4,02	-	76,09	92,21	0,27	0,29	80,38	92,50	172,88
<b>Cumul 11</b>	<b>164,97</b>	<b>49,90</b>	<b>1 211,34</b>	<b>1 310,44</b>	<b>5,78</b>	<b>6,54</b>	<b>1 382,09</b>	<b>1 366,89</b>	<b>2 748,98</b>
<b>2012</b>									
janv-12	3,00	21,63	125,51	117,17	0,34	0,42	128,84	139,22	268,06
mars-12	15,00	-	177,64	175,66	0,40	0,50	193,05	176,16	369,20
juin-12	0,46	-	202,99	175,61	1,18	0,92	204,63	176,53	381,16
sept-12	46,00	-	176,41	182,02	5,24	1,77	227,64	183,79	411,43
déc-12	47,00	-	158,31	187,08	3,05	2,62	208,36	189,70	398,07
<b>Cumul 12</b>	<b>266,36</b>	<b>29,13</b>	<b>2 144,98</b>	<b>2 237,98</b>	<b>25,70</b>	<b>19,90</b>	<b>2 437,05</b>	<b>2 287,01</b>	<b>4 724,06</b>
<b>2013</b>									
janv-13	16,00	24,00	217,61	198,84	1,88	1,68	235,49	224,52	460,01
févr-13	5,00	-	190,27	219,33	2,66	2,15	197,93	221,48	419,41
mars-13	-	-	196,47	174,29	3,54	3,49	200,01	177,79	377,80
avr-13	-	-	200,23	222,98	1,90	1,95	202,14	224,94	427,07
mai-13	-	-	171,01	168,05	2,32	2,17	173,34	170,22	343,56
juin-13	-	-	137,54	138,21	1,68	1,80	139,22	140,01	279,23
juil-13	2,00	-	198,32	192,52	1,68	1,63	202,00	194,14	396,14
août-13	2,00	-	209,01	220,00	1,98	1,71	212,99	221,72	434,71
sept-13	-	-	199,64	226,30	2,21	2,00	201,86	228,30	430,16
oct-13	-	-	182,99	177,83	2,46	2,39	185,46	180,21	365,67
nov-13	-	-	161,95	155,70	1,98	1,71	163,94	157,41	321,34
déc-13	-	-	223,94	197,59	1,46	1,25	225,40	198,83	424,23
<b>Cumul 13</b>	<b>25,00</b>	<b>24,00</b>	<b>2 289,00</b>	<b>2 291,63</b>	<b>25,78</b>	<b>23,93</b>	<b>2 339,77</b>	<b>2 339,57</b>	<b>4 679,34</b>
<b>2014</b>									
janv-14	26,00	-	216,34	201,54	1,55	1,36	243,89	202,90	446,79
févr-14	25,00	-	253,99	219,30	1,33	1,13	280,32	220,43	500,75
mars-14	156,00	-	256,36	314,41	1,27	1,10	413,63	315,50	729,13
avr-14	46,50	-	245,92	228,38	1,46	1,32	293,88	229,70	523,58
mai-14	42,00	-	229,55	231,42	1,28	1,05	272,83	232,48	505,30
juin-14	25,00	-	233,58	237,04	1,30	1,20	259,88	238,23	498,12
juil-14	53,10	-	289,99	294,97	2,59	2,47	345,69	297,44	643,13
août-14	92,00	-	247,72	263,27	1,72	1,46	341,44	264,72	606,17
sept-14	10,00	-	241,80	265,92	1,69	1,50	253,49	267,42	520,92
oct-14	54,00	-	292,04	289,19	2,09	1,80	348,13	290,99	639,11
nov-14	40,00	-	302,32	291,45	1,74	1,51	344,07	292,96	637,03
déc-14	42,00	-	239,14	309,87	1,98	1,79	283,12	311,65	594,77
<b>Cumul 14</b>	<b>611,60</b>	<b>-</b>	<b>3 048,75</b>	<b>3 146,76</b>	<b>20,01</b>	<b>17,66</b>	<b>3 680,36</b>	<b>3 164,42</b>	<b>6 844,79</b>
<b>2015</b>									
janv-15	20,00	-	192,10	220,01	1,33	1,15	213,43	221,16	434,60
févr-15	27,50	-	224,82	250,19	1,47	1,32	253,79	251,51	505,31
mars-15	23,50	-	225,10	325,28	6,80	8,67	255,40	333,95	589,35
avr-15	36,00	-	295,65	349,94	1,75	1,61	333,40	351,55	684,96
mai-15	16,00	6,00	190,30	220,70	1,38	1,22	207,68	227,93	435,61
juin-15	20,00	14,10	230,51	324,39	1,62	1,49	252,13	339,97	592,10
juil-15	5,00	5,00	259,36	402,33	2,08	1,74	266,44	409,07	675,50
<b>Cumul 15</b>	<b>148,00</b>	<b>25,10</b>	<b>1617,84</b>	<b>2092,84</b>	<b>16,44</b>	<b>17,21</b>	<b>1782,28</b>	<b>2135,15</b>	<b>3917,43</b>

Source : Direction des Opérations Bancaires et des Marchés et Direction de la Recherche et des Statistiques - BCC.



Tableau III.7

**POSITION NETTE DE CHANGE D' AUTRES INSTITUTIONS DES DEPOTS <sup>(1)</sup>**  
(en milliers de USD)

	<b>2 0 1 0</b>	<b>2011</b>	<b>2012</b>	<b>2013</b>	<b>2014</b>					<b>2015</b>					
	<b>Année</b>	<b>Année</b>	<b>Année</b>	<b>Année (p)</b>	Janvier (p)	Mars (p)	Juin (p)	Sept (p)	Déc (p)	Janvier (p)	Février (p)	Mars (p)	Avril (p)	Mai (p)	Juin (p)
1. Position nette en début période (a)	-7 739	-3 227	-7 973	-5 555	5 825	8 076	9 172	7 207	12 489	28 551	8 283	4 478	-1 594	14 577	14 506
2. Différence des cours	2 548	-10 379	-122 160	5 830	-493	62	2 341	3 427	-2 984	-16 154	-15 175	5 246	517	-5 020	-333
3. Position nette en début période (b)	-5 191	-13 606	-130 133	275	5 332	8 138	11 513	10 634	9 505	12 397	-6 892	9 724	-1 077	9 557	14 173
<b>4. Recettes</b>	<b>399 329</b>	<b>464 136</b>	<b>6 730 157</b>	<b>6 014 427</b>	<b>505 600</b>	<b>504 597</b>	<b>342 496</b>	<b>497 579</b>	<b>1 051 501</b>	<b>366 802</b>	<b>531 234</b>	<b>641 617</b>	<b>443 675</b>	<b>340 837</b>	<b>352 754</b>
- Exportations	47 630	63 241	1 184 523	2 145 676	119 317	78 743	106 744	197 202	512 808	136 148	219 117	200 493	172 636	149 485	131 075
- Invisibles	351 699	400 895	5 545 634	3 868 751	386 283	425 854	235 752	300 377	538 693	230 654	312 117	441 124	271 039	191 352	221 679
<b>5. Dépenses</b>	<b>374 704</b>	<b>420 423</b>	<b>5 264 159</b>	<b>4 757 463</b>	<b>301 678</b>	<b>253 657</b>	<b>242 625</b>	<b>254 703</b>	<b>739 203</b>	<b>257 799</b>	<b>339 083</b>	<b>446 464</b>	<b>314 345</b>	<b>265 290</b>	<b>286 024</b>
- Importations	178 881	181 497	1 730 709	1 360 091	102 100	114 658	85 190	96 031	131 000	67 106	105 341	125 157	88 627	57 133	69 539
- Invisibles	195 823	238 926	3 533 450	3 397 372	199 578	138 999	157 435	158 672	608 203	190 693	233 742	321 307	225 718	208 157	216 485
6. Solde (4 -5)	24 625	43 713	1 465 998	1 256 964	203 922	250 940	99 871	242 876	312 298	109 003	192 151	195 153	129 330	75 547	66 730
7. Solde des moyens de couverture	-30 946	-38 080	-1 341 420	-1 251 415	-205 389	-245 973	-112 372	-149 044	-293 252	-113 117	-180 781	-206 471	-113 676	-70 598	-79 219
<b>8. Position nette à fin période (3+6+7)</b>	<b>-11 512</b>	<b>-7 973</b>	<b>-5 555</b>	<b>5 825</b>	<b>3 865</b>	<b>13 105</b>	<b>-988</b>	<b>104 466</b>	<b>28 551</b>	<b>8 283</b>	<b>4 478</b>	<b>-1 594</b>	<b>14 577</b>	<b>14 506</b>	<b>1 684</b>

*Source : Direction des Opérations Bancaires et des Marchés - BCC.*

(1) Au cours du dernier jour de la période.

(a) Cours initial.

(b) Cours actuel.

(p) Provisoire

Tableau III.8

## ÉVOLUTION DES COURS MOYENS MENSUELS DES MATIÈRES PREMIÈRES D'ORIGINE MINÉRALE

Produits et marchés	Cotations	Moyenne 2010	Moyenne 2011	Moyenne 2012	Moyenne 2013	2014					Moyenne 2014	2015						
						Janvier	Mars	Juin	Septembre	Décembre		Janvier	Février	Mars	Avril	Mai	Juin	Juillet
- Cuivre (LME)	\$/tm	7 540,70	8 822,79	7 944,35	7 329,50	7 294,75	6 669,57	6 797,43	6 873,09	6 428,78	6 859,33	5 868,02	5 935,00	5 913,00	6 017,84	6 307,00	5 855,88	5 477,33
- Zinc (LME)	\$/tm	2 162,72	2 191,70	1 946,00	1 909,88	2 038,66	2 015,55	2 125,62	2 292,25	2 165,37	2 160,90	2 114,38	2 072,50	2 026,14	2 180,82	2 294,07	2 098,60	2 004,50
- Cobalt (Londres)	\$/lb	20,83	17,58	13,91	12,98	12,78	15,25	13,99	15,64	14,29	14,75	14,39	14,68	13,98	13,63	14,07	14,07	14,07
- Diamant Congo (CEEC)	\$/carat	18,36	18,47	13,54	14,36	14,17	12,64	13,18	15,43	18,09	14,55	13,72	16,10	13,93	14,39	13,58	17,15	...
- Collan (Londres)	\$/lb	61,82	125,44	117,14	115,03	83,30	88,10	96,31	97,50	84,02	92,25	81,79	82,50	82,50	81,14	80,50	80,50	80,80
- Or (New York)	\$/o.t	1 225,22	1 570,17	1 657,89	1 411,72	1 245,83	1 336,23	1 282,22	1 237,61	1 198,16	1 266,29	1 253,15	1 213,80	1 181,80	1 199,43	1 196,76	1 182,25	1 131,72
- Argent (New York)	cts/o.t	2 014,62	3 515,17	3 124,63	2 389,37	1 994,18	2 077,62	1 979,19	1 848,55	1 620,57	1 908,36	1 715,38	1 666,00	1 625,45	1 640,14	1 677,67	1 609,64	1 507,17
- Pétrole :																		
- Brent (Londres)	\$/baril	80,22	110,67	111,61	108,65	107,07	107,65	111,91	98,56	62,99	99,40	49,39	62,12	56,91	60,98	65,76	63,83	56,63
- WTI (New York)	\$/baril	79,51	95,18	94,19	97,94	95,00	100,54	104,70	93,08	58,72	93,40	47,33	51,16	49,23	54,47	59,45	59,79	51,27

Source : Bourse -Les Echos.

Pour mémoire : Once troy (o.t) = 31,103 g et lb = 0,453 kg.

Tableau III.8. bis

## ÉVOLUTION DES COURS MOYENS MENSUELS DES MATIÈRES PREMIÈRES D'ORIGINE AGRICOLE

Produits et marchés	Cotations	Moyenne 2010	Moyenne 2011	Moyenne 2012	Moyenne 2013	2014					Moyenne 2014	2015						
						Janvier	Mars	Juin	Septembre	Décembre		Janvier	Février	Mars	Avril	Mai	Juin	Juillet
- Huile de palme (Kuala Lumpur) <sup>(1)</sup>	Riggints/tm	2 783,79	3 273,30	3 199,97	2 587,80	3 633,00	4 318,43	3 503,43	2 101,05	2 184,00	3 059,57	2 291,81	2 321,00	2 241,59	2 159,59	2 164,48	2 275,36	2 190,35
- Café Arabica (New York)	Cts/lb	163,32	253,28	174,55	126,01	117,36	188,35	171,75	186,59	174,60	177,12	169,32	136,45	134,68	138,65	131,77	131,75	124,74
- Café Robusta (Londres)	\$/tm	1 549,57	2 186,06	2 013,87	1 850,62	1 724,18	2 179,29	1 951,43	1 994,41	1 939,87	2 004,49	1 930,90	1 850,00	1 793,55	1 772,68	1 677,52	1 797,05	1 821,43
- Caoutchouc (Singapour)	Cts/kg	366,38	482,07	336,09	279,66	232,42	228,54	205,87	167,62	160,66	196,49	165,51	182,00	176,01	170,69	182,50	183,43	164,22
- Cacao (New York)	\$/tm	2 928,03	2 928,11	2 237,79	2 210,00	2 210,00	2 210,00	2 210,00	2 210,00	2 210,00	2 210,00	2 210,00	2 210,00	2 415,09	2 817,64	3 055,19	3 163,00	3 163,00
- Coton (New York)	Cts/lb	93,66	137,06	79,91	83,27	85,16	91,61	85,56	66,16	60,90	76,61	59,34	64,11	62,53	64,95	65,05	64,53	65,19
- Bois (Chigago) <sup>(2)</sup>	\$/bdft	254,73	252,34	287,42	345,68	361,04	344,96	316,38	337,86	336,00	338,42	317,58	293,70	282,91	259,75	256,72	289,12	276,37

Source : Bourse -Les Echos.

(1) - Riggints monnaie de Kuala Lumpur : 25 riggints = 5 euros.

(2) - Bdft (Board foot) : 1 bdft = 2,35973722 liters.

Tableau III.9

ÉVOLUTION DES VALEURS A L'EXPORTATION DE DIAMANT

(en milliers de USD)

Périodes	2010	2011		2012		2013		2014		2015	
	DIAMANT	DIAMANT	DIAMANT	DIAMANT	DIAMANT	DIAMANT	DIAMANT	DIAMANT	DIAMANT	DIAMANT	DIAMANT
	COMPTOIRS AGR.	C.A.	INDUSTRIEL <sup>(1)</sup>	C.A.	INDUSTRIEL <sup>(1)</sup>	C.A.	INDUSTRIEL <sup>(1)</sup>	C.A.	INDUSTRIEL <sup>(1)</sup>	C.A.	INDUSTRIEL <sup>(1)</sup>
Janvier	19 547,86	16 877,71	1 101,57	15 496,48	-	15 990,84	-	18 252,23	...	12 487,46	...
Février	26 507,02	20 943,25	3 032,96	32 922,17	-	12 169,91	-	20 119,41	...	14 108,75	...
Mars	26 126,90	32 866,63	961,17	24 599,86	-	19 182,08	-	14 186,57	...	21 004,95	...
Avril	23 461,99	17 831,64	275,05	19 669,42	-	19 658,96	-	13 793,08	...	18 670,79	...
Mai	31 003,04	31 612,61	540,09	21 900,60	-	18 242,24	-	15 491,20	...	15 247,18	...
Juin	24 481,13	35 475,53	714,93	23 075,38	-	11 747,00	-	21 679,35	...	23 376,76	...
Juillet	40 728,94	42 384,37	550,07	16 648,21	-	22 342,55	-	19 051,42	...	...	...
Août	-	33 749,01	-	25 504,10	-	17 911,28	-	12 257,09	...	...	...
Septembre	14 784,06	23 891,60	3 349,01	19 621,61	-	18 358,22	-	15 577,99	...	...	...
Octobre	27 799,05	23 656,32	-	23 844,28	-	24 634,56	-	21 144,91	...	...	...
Novembre	25 167,80	30 642,85	-	27 518,55	-	21 632,88	100 093,00	18 365,45	...	...	...
Décembre	22 809,94	14 612,48	-	15 879,78	-	21 003,65	-	17 647,47	...	...	...
TOTAL	282 417,73	324 544,00	10 524,84	266 680,44	-	222 874,18	100 093,00	207 566,17	-	104 895,90	-

Sources : - Rapport du Centre d'Evaluation, d'Expertise et de Certification des Substances Minérales Précieuses et Semi-précieuses (C.E.E.C.) à partir de 2002.

- Ministère des Mines.

(1) Il s'agit de la production industrielle exportée par la MIBA et la SENGAMINES.

**Tableau III. 10**

**SERVICE DE LA DETTE EXTÉRIEURE PAR GROUPES DES CRÉANCIERS DU 01<sup>er</sup> JANVIER AU 29 JUIN 2015**  
(en milliers de USD)

CRÉANCIERS	Service prévu	Service effectué <sup>(b)</sup>	Ecart	Taux d'exécution
INSTITUTIONS MULTILATÉRALES	30 304,7	50 906,8	20 602,1	168,0
CLUB DE LONDRES	1 000,0	-	-1 000,0	-
CLUB DE KINSHASA	16 568,2	14 179,1	-2 389,1	85,6
CLUB DE PARIS	40 495,8	42 716,4	2 220,6	105,5
<b>Total</b>	<b>88 368,7</b>	<b>107 802,3</b>	<b>19 433,6</b>	<b>122,0</b>

*Sources* : Direction Générale de la Dette Publique (DGDP) et Banque Centrale du Congo.



Tableau III. 11

**EXÉCUTION MENSUELLE DU SERVICE DE LA DETTE PAR GROUPES DES CRÉANCIERS**  
(en USD)

CRÉANCIERS	2 0 1 1	2 0 1 2	2 0 1 3	2 0 1 4						2 0 1 5						
	Cumul	Cumul	Cumul	Janvier	Mars	Juin	Septembre	Décembre	Cumul	Janvier	Février	Mars	Avril	Mai	Juin	Cumul
Institutions multilatérales	56 532 194,9	95 945 128,6	91 067 460,7	168 844,2	3 206 736,5	34 679 171,1	333 492,5	31 971 940,1	103 420 441,5	35 631,8	3 778 693,4	2 492 140,9	11 603 238,5	3 084 200,4	29 912 900,0	50 906 805,1
dont : - FMI	3 556 569,0	986 416,0	1 581 393,6	-	-	-	-	-	725 475,3	-	92 022,0	2 180 831,1	-	87 746,0	-	2 360 599,1
- BEAC	6 644 902,1	-	-	-	-	-	-	-	-	-	-	-	-	-	-	-
Club de Londres	-	-	-	-	-	-	-	-	-	-	-	-	-	-	-	-
Club de Kinshasa	121 436 866,9	67 213 354,9	54 664 977,6	586 243,8	3 510 296,8	-	1 224 372,4	-	31 009 375,7	503 591,2	1 370 201,3	10 362 876,8	1 942 445,6	-	-	14 179 114,8
Club de Paris	3 206 841,3	12 782 341,4	43 742 937,1	-	-	13 962 000,0	98 993,4	33 375 416,0	74 926 557,7	-	-	92 053,8	19 211 004,2	23 413 351,6	-	42 716 409,5
<b>Total</b>	<b>181 175 903,1</b>	<b>175 940 824,9</b>	<b>189 475 375,4</b>	<b>755 088,0</b>	<b>6 717 033,3</b>	<b>48 641 171,1</b>	<b>1 656 858,3</b>	<b>65 347 356,1</b>	<b>209 356 374,8</b>	<b>539 223,0</b>	<b>5 148 894,8</b>	<b>12 947 071,5</b>	<b>32 756 688,3</b>	<b>26 497 551,9</b>	<b>29 912 900,0</b>	<b>107 802 329,5</b>

Source : Direction des Opérations Bancaires et des Marchés - BCC.

Tableau III. 12

ÉVOLUTION MENSUELLE DES RÉSERVES DE CHANGE AU SENS LARGE <sup>(1)</sup>

( en millions de USD)

	2013	2014										2015					
	décembre	janvier	mars	juin	juillet	août	septembre	octobre	novembre	décembre	janvier	février	mars	avril	mai	juin	juillet
En millions de USD	4 306,63	4 406,10	4 546,26	4 551,71	4 582,01	4 632,74	4 563,22	4 555,85	4 555,23	4 522,11	3 365,08	3 324,90	3 338,71	3 334,85	3 407,00	3 363,31	3 263,86
En mois d'importations	5,27	5,39	5,57	5,02	5,05	5,11	5,03	5,02	5,02	4,99	3,21	3,17	3,18	3,25	3,25	3,21	3,11
En semaines d'importations	22,83	23,36	24,10	21,74	21,88	22,12	21,79	21,76	21,75	21,60	13,89	13,72	13,78	13,76	14,06	13,88	13,47

*Source* : Direction de la Recherche et des Statistiques - BCC.

(1) Réserves de change incluant les dépôts des banques en monnaies étrangères.

52

Tableau III. 12 bis

ÉVOLUTION MENSUELLE DES RÉSERVES DE CHANGE AU SENS STRICT <sup>(2)</sup>

( en millions de USD)

	2013	2014										2015					
	décembre	janvier	mars	juin	juillet	août	septembre	octobre	novembre	décembre	janvier	février	mars	avril	mai	juin	juillet
En millions de USD	1 745,41	1 784,18	1 879,74	1 739,01	1 757,53	1 761,33	1 724,59	1 716,22	1 710,87	1 644,46	1 752,85	1 735,41	1 697,29	1 716,02	1 651,98	1 605,80	1 640,36
En mois d'importations	2,14	2,18	2,30	1,92	1,94	1,94	1,90	1,89	1,89	1,81	1,67	1,65	1,62	1,64	1,57	1,53	1,56
En semaines d'importations	9,25	9,46	9,97	8,30	8,39	8,41	8,24	8,20	8,17	7,85	7,23	7,15	7,00	7,08	6,82	6,63	6,77

*Source* : Direction des Opérations Bancaires et des Marchés - BCC.

(2) Réserves de change tirées exclusivement du budget en devises de la BCC.

**Graphique III.1 Évolution des cours indicatif et libre**

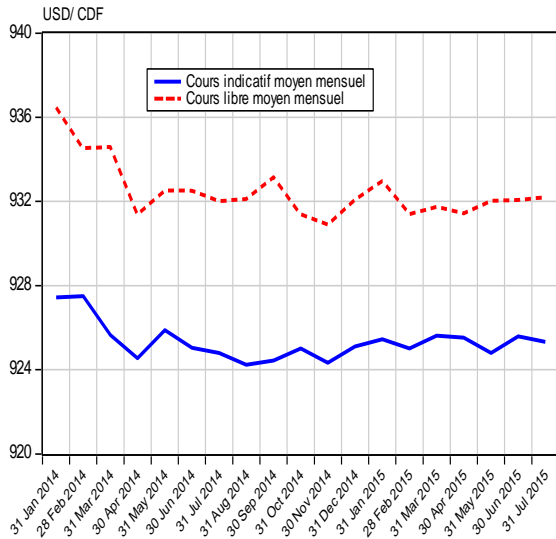

**Graphique III.2 Évolution de l'écart en % entre le cours indicatif et le cours libre**

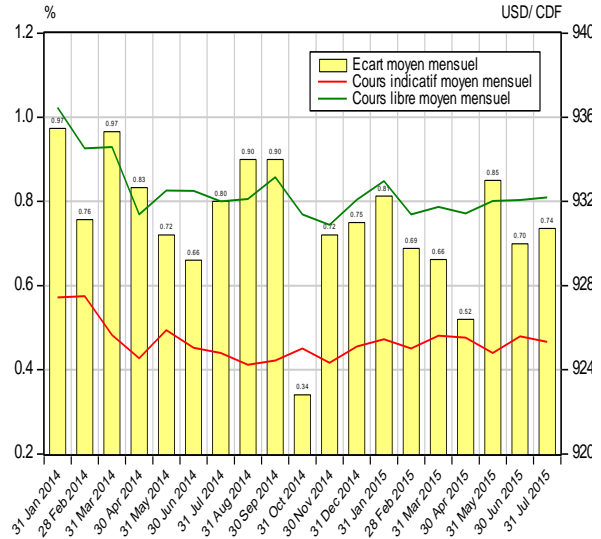

**Graphique III.3 Évolution des transactions mensuelles sur le marché des changes**

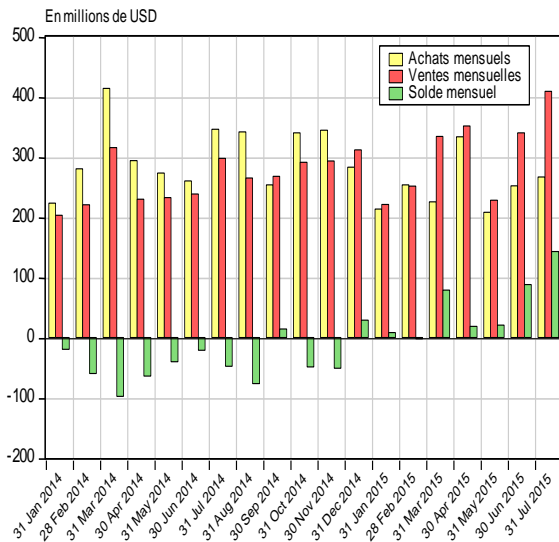

**Graphique III.4 Évolution des transactions mensuelles sur le marché des changes**

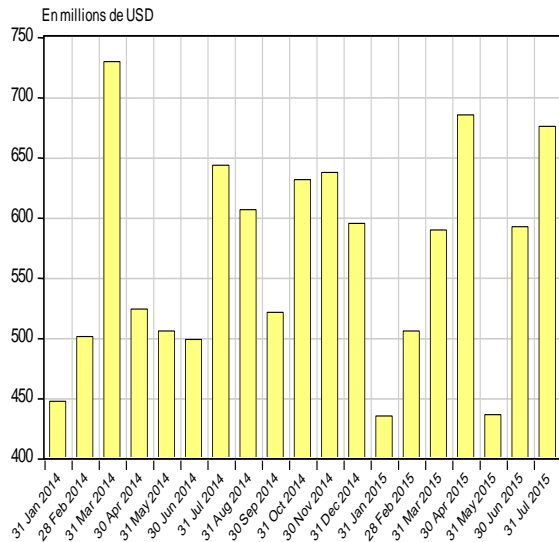

**Graphique III.5 Évolution mensuelle du solde budgétaire en devises**

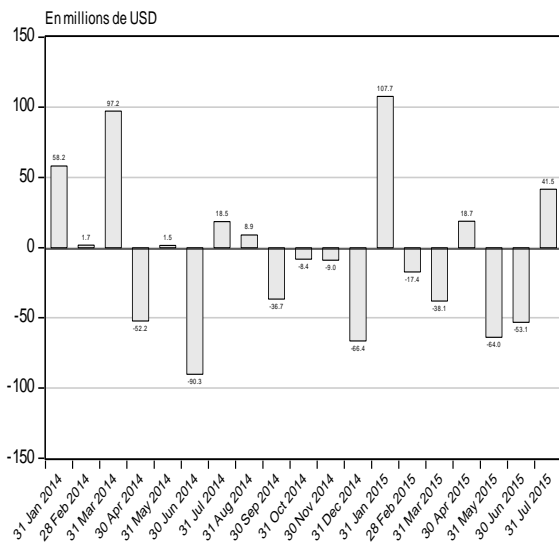

**Graphique III.6 Évolution mensuelle des réserves internationales**

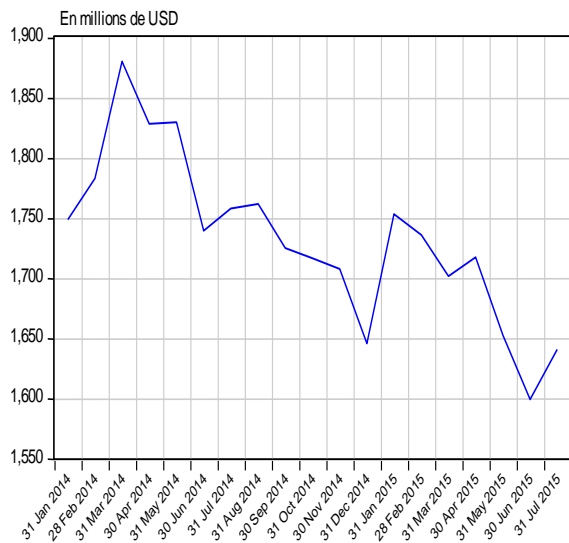

Source : Direction de la Recherche et des Statistiques sur base des données communiquées par la Direction des Opérations Bancaires et des Marchés.

Graphique III.7 Évolution des cours du cuivre et du zinc sur le marché de Londres

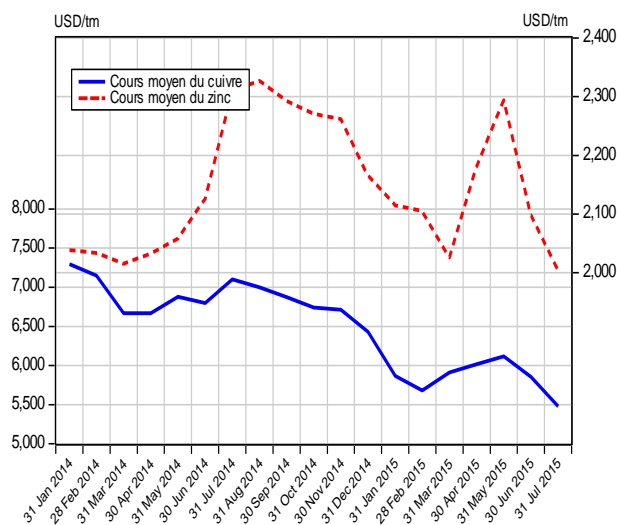

Graphique III.8 Évolution des cours du cobalt et coltan sur le marché de Londres

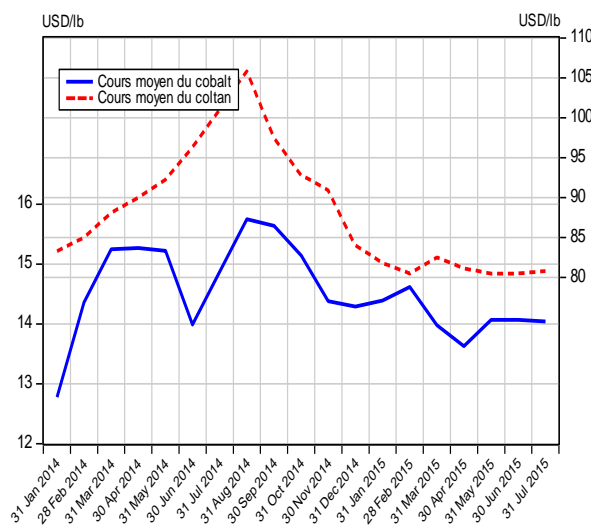

Graphique III.9 Évolution des cours de l'or et de l'argent sur le marché de New York

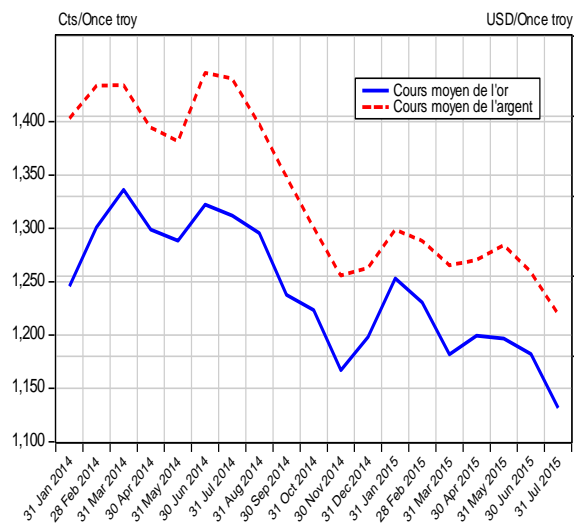

Graphique III.10 Évolution du cours du pétrole sur le marché international

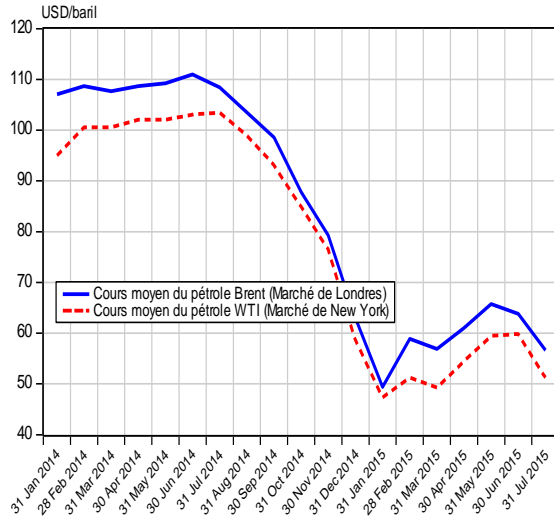

Graphique III.11 Évolution des cours du café et du cacao sur le marché international

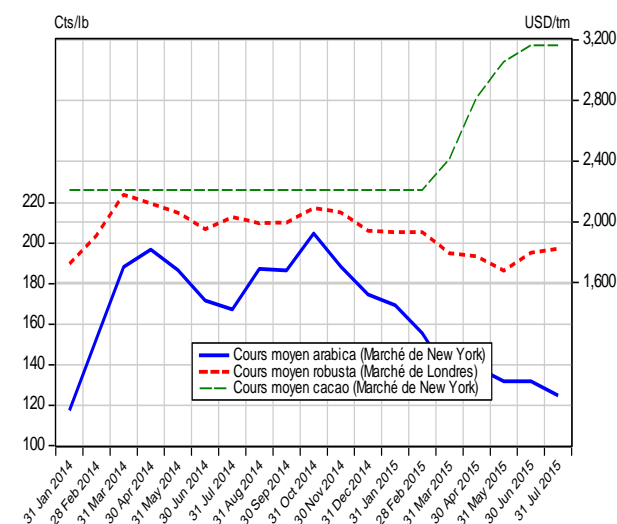

Graphique III.12 Évolution des cours du coton sur le marché de New York

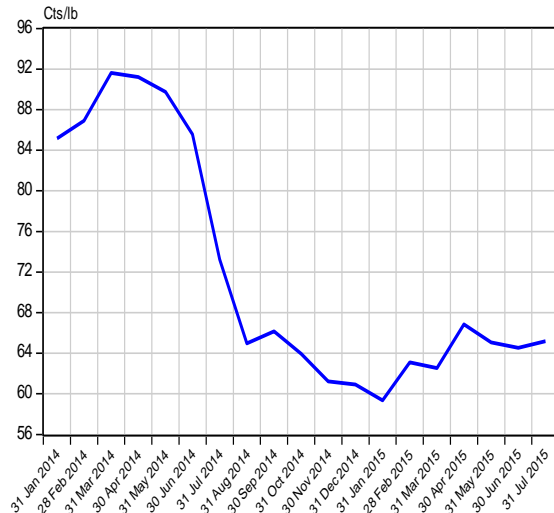

Source : Direction de la Recherche et des Statistiques sur base des données de la Bourse Les Echos.fr (Cf. Tableaux III.8 et III.8 bis)

Tableau IV. 1

SITUATION DES INSTITUTIONS DE DEPOTS<sup>(1)</sup>  
(en millions de CDF)

	2 013	2 014												2 015						
	DECEMBRE	JANVIER	FEVRIER	MARS	AVRIL	MAI	JUIN	JUILLET	AOUT	SEPTEMBRE	OCTOBRE	NOVEMBRE	DECEMBRE <sup>(2)</sup>	JANVIER <sup>(2)</sup>	FEVRIER <sup>(2)</sup>	MARS <sup>(2)</sup>	AVRIL <sup>(2)</sup>	MAI <sup>(2)</sup>	JUIN <sup>(2)</sup>	JUILLET <sup>(2)</sup>
<b>1. AVOIRS EXTERIEURS NETS (a-b)</b>	1 445 872	1 384 682	1 381 097	1 638 107	1 551 240	1 533 629	1 539 527	1 523 459	1 600 738	1 517 001	1 543 932	1 642 078	1 552 286	1 709 527	1 645 647	1 698 242	1 680 863	1 753 652	1 611 848	1 585 774
a) Avoirs	2 897 474	2 851 546	2 860 628	3 114 051	3 022 076	3 000 318	2 980 162	2 945 555	2 994 345	2 897 741	2 938 320	3 012 885	2 899 544	3 016 346	2 995 486	2 979 121	2 992 616	3 080 120	2 908 164	2 870 224
b) Engagements	1 451 602	1 466 864	1 479 531	1 475 944	1 470 836	1 466 689	1 440 636	1 422 096	1 393 607	1 380 740	1 394 388	1 370 807	1 347 259	1 306 819	1 349 840	1 280 880	1 311 753	1 326 468	1 296 316	1 284 449
<b>2. AVOIRS INTERIEURS NETS (a+b+c)</b>	2 047 343	2 090 867	2 128 938	1 991 195	2 076 234	2 172 680	2 233 469	2 238 703	2 241 071	2 296 134	2 356 089	2 239 730	2 417 182	2 337 852	2 440 582	2 397 473	2 423 959	2 484 661	2 721 921	2 694 431
a) Créances nettes sur l'Etat	-497 727	-590 897	-598 710	-733 635	-683 846	-648 392	-565 707	-655 979	-612 710	-535 154	-512 412	-531 024	-398 744	-526 185	-485 601	-437 861	-599 726	-528 119	-377 242	-519 619
b) Crédits à l'économie	1 579 483	1 689 491	1 698 375	1 660 220	1 769 876	1 813 796	1 864 382	1 854 653	1 844 597	1 848 024	1 854 463	1 850 225	1 901 449	1 855 675	1 893 459	1 857 139	1 990 680	1 984 996	2 109 930	2 142 335
c) Autres Postes Nets	965 588	992 273	1 029 273	1 064 610	990 204	1 007 276	934 793	1 040 028	1 009 183	983 264	1 014 038	920 529	914 477	1 008 363	1 032 724	978 194	1 033 005	1 027 784	989 233	1 071 715
<b>MASSE MONETAIRE (au sens large)</b>	3 493 216	3 475 550	3 510 036	3 629 302	3 627 474	3 706 309	3 772 996	3 762 162	3 841 810	3 813 136	3 900 021	3 881 809	3 969 469	4 047 380	4 086 229	4 095 715	4 104 823	4 238 314	4 333 769	4 280 206
- Monnaie	1 072 635	1 032 174	1 063 619	1 146 423	1 092 022	1 101 598	1 069 761	1 115 718	1 125 163	1 128 786	1 182 745	1 160 644	1 181 584	1 198 758	1 234 480	1 194 370	1 157 095	1 150 782	1 202 372	1 214 601
- Quasi - monnaie	2 420 581	2 443 375	2 446 417	2 482 879	2 535 452	2 604 711	2 703 235	2 646 444	2 716 647	2 684 350	2 717 276	2 721 165	2 787 885	2 848 622	2 851 749	2 901 345	2 947 728	3 087 532	3 131 397	3 065 605

Source: Banque Centrale du Congo.

(1) Il s'agit de la situation consolidée de la Banque Centrale du Congo et des Autres Institutions de Dépôts (Banques commerciales).

Tableau IV.2

LIQUIDITES MONETAIRES ET QUASI -MONETAIRES DES INSTITUTIONS DE DEPOTS  
(en millions de CDF)

	2 013	2 014												2 015						
	DECEMBRE	JANVIER	FEVRIER	MARS	AVRIL	MAI	JUIN	JUILLET	AOUT	SEPTEMBRE	OCTOBRE	NOVEMBRE	DECEMBRE <sup>(a)</sup>	JANVIER <sup>(a)</sup>	FEVRIER <sup>(a)</sup>	MARS <sup>(a)</sup>	AVRIL <sup>(a)</sup>	MAI <sup>(a)</sup>	JUIN <sup>(a)</sup>	JUILLET <sup>(a)</sup>
<b>A. Circulation fiduciaire hors banques</b>	692 945	638 649	649 775	644 651	645 308	649 480	666 999	666 262	676 079	666 784	650 649	693 167	742 508	671 573	684 846	673 697	703 186	687 490	715 554	687 392
Circulation fiduciaire hors BCC	760 458	704 599	711 678	710 907	701 353	707 345	714 777	720 938	736 042	737 520	720 362	765 771	817 423	749 963	760 497	757 923	782 388	800 460	796 583	772 124
Encaisses AID.	-67 513	-65 949	-61 904	-66 256	-56 045	-57 866	-47 778	-54 677	-59 964	-70 736	-69 712	-72 604	-74 915	-78 390	-75 651	-84 226	-79 202	-112 971	-81 029	-84 732
<b>B. Dépôts à vue en MN</b>	379 690	393 525	413 844	501 772	446 714	452 118	402 762	449 456	449 084	462 002	532 096	467 477	439 076	527 185	549 634	520 672	453 909	463 292	486 819	527 208
B.C.C.	17 382	16 211	15 353	13 391	12 352	11 440	6 137	5 010	5 248	5 162	4 757	13 524	20 484	18 310	16 052	14 374	10 782	8 100	6 516	7 178
AID	362 308	377 313	398 492	488 381	434 362	440 678	396 625	444 447	443 836	456 840	527 339	453 953	418 591	508 875	533 582	506 299	443 127	455 192	480 303	520 031
<b>C. Dépôts à terme</b>	2 420 581	2 443 375	2 446 417	2 482 879	2 535 452	2 604 711	2 703 235	2 646 444	2 716 647	2 684 350	2 717 276	2 721 165	2 787 885	2 848 622	2 851 749	2 901 345	2 947 728	3 087 532	3 131 397	3 065 605
<b>1. Dépôts à terme MN</b>	30 355	32 092	32 335	33 505	34 408	35 729	35 426	34 366	41 696	34 594	34 464	36 843	35 622	36 280	39 125	39 150	37 714	38 720	42 426	37 757
B.C.C.	-	-	-	-	-	-	-	-	-	-	-	-	-	-	-	-	-	-	-	-
AID	30 355	32 092	32 335	33 505	34 408	35 729	35 426	34 366	41 696	34 594	34 464	36 843	35 622	36 280	39 125	39 150	37 714	38 720	42 426	37 757
<b>2. Dépôts en devises</b>	2 368 575	2 390 705	2 392 283	2 422 491	2 473 312	2 538 975	2 643 563	2 590 322	2 655 234	2 629 558	2 663 855	2 666 367	2 734 623	2 794 518	2 795 569	2 844 653	2 886 580	3 029 220	3 069 629	2 996 898
B.C.C.	2 835	2 800	2 708	2 588	1 846	7 009	7 092	6 675	6 561	5 957	5 507	5 861	23 925	23 843	23 322	22 927	33 474	32 888	31 834	12 098
AID	2 365 740	2 387 906	2 389 574	2 419 903	2 471 466	2 531 967	2 636 471	2 583 647	2 648 673	2 623 601	2 658 348	2 660 506	2 710 698	2 770 675	2 772 247	2 821 726	2 853 106	2 996 332	3 037 795	2 984 800
<b>3. Provisions pour importations</b>	21 652	20 578	21 799	26 883	27 732	30 006	24 246	21 757	19 718	20 198	18 957	17 955	17 640	17 824	17 055	17 542	23 434	19 592	19 341	30 950
B.C.C.	4 069	4 034	4 093	4 085	4 114	4 033	4 052	3 970	3 917	3 772	3 758	3 711	3 624	3 356	3 375	3 228	3 306	3 247	3 248	3 248
AID	17 583	16 544	17 705	22 798	23 618	25 973	20 194	17 787	15 801	16 426	15 199	14 244	14 016	14 468	13 680	14 314	20 128	16 345	16 015	27 702
<b>TOTAL (A+B+C)</b>	3 493 216	3 475 550	3 510 036	3 629 302	3 627 474	3 706 309	3 772 996	3 762 162	3 841 810	3 813 136	3 900 021	3 881 809	3 969 469	4 047 380	4 086 229	4 095 715	4 104 823	4 238 314	4 333 769	4 280 206

Source: Banque Centrale du Congo.

Tableau IV.3

SITUATION DES INSTITUTIONS DE DEPOTS  
(en millions de USD)

	2 013	2 014												2 015						
	DECEMBRE	JANVIER	FEVRIER	MARS	AVRIL	MAI	JUIN	JUILLET	AOUT	SEPTEMBRE	OCTOBRE	NOVEMBRE	DECEMBRE <sup>(a)</sup>	JANVIER <sup>(a)</sup>	FEVRIER <sup>(a)</sup>	MARS <sup>(a)</sup>	AVRIL <sup>(a)</sup>	MAI <sup>(a)</sup>	JUIN <sup>(a)</sup>	JUILLET <sup>(a)</sup>
<b>1. AVOIRS EXTERIEURS NETS (a-b)</b>	1 562,3	1 496,9	1 483,4	1 772,9	1 675,1	1 662,7	1 659,8	1 648,9	1 729,5	1 639,4	1 665,1	1 776,0	1 679,0	1 850,0	1 777,9	1 833,7	1 818,3	1 892,7	1 742,2	1 712,7
a) Avoirs extérieurs	3 130,7	3 082,7	3 072,6	3 370,4	3 263,4	3 252,8	3 212,9	3 188,0	3 235,2	3 131,6	3 168,9	3 258,7	3 136,3	3 264,1	3 236,2	3 216,7	3 237,3	3 324,4	3 143,3	3 100,0
b) Engagements extérieurs	1 568,4	1 585,8	1 589,2	1 597,4	1 588,3	1 590,1	1 553,1	1 539,1	1 505,7	1 492,2	1 503,8	1 482,6	1 457,3	1 414,2	1 458,3	1 383,0	1 419,0	1 431,7	1 401,1	1 387,3
<b>2. AVOIRS INTERIEURS NETS (a+b+c)</b>	2 212,1	2 260,3	2 286,7	2 155,1	2 242,0	2 355,5	2 407,9	2 423,0	2 421,3	2 481,4	2 541,0	2 422,5	2 614,6	2 529,9	2 636,7	2 588,6	2 622,2	2 681,7	2 942,0	2 910,1
a) Créances nettes sur l'Etat	-537,8	-638,8	-643,1	-794,0	-738,5	-703,0	-609,9	-710,0	-662,0	-578,3	-552,6	-574,3	-431,3	-569,4	-524,6	-472,8	-648,8	-570,0	-407,7	-561,2
b) Crédits à l'économie	1 706,6	1 826,4	1 824,2	1 796,9	1 911,2	1 966,4	2 010,0	2 007,3	1 993,0	1 997,2	2 000,0	2 001,2	2 056,7	2 008,1	2 045,6	2 005,2	2 153,4	2 142,4	2 280,5	2 313,8
c) Autres Postes Nets	1 043,3	1 072,7	1 105,5	1 152,2	1 069,3	1 092,0	1 007,8	1 125,6	1 090,4	1 062,6	1 093,6	995,6	989,1	1 091,2	1 115,7	1 056,2	1 117,5	1 109,3	1 069,2	1 157,5
<b>MASSE MONETAIRE</b>	3 774,4	3 757,3	3 770,1	3 928,0	3 917,2	4 018,2	4 067,7	4 071,8	4 150,8	4 120,9	4 206,1	4 198,5	4 293,6	4 379,9	4 414,6	4 422,3	4 440,4	4 574,5	4 684,1	4 622,9
- Monnaie	1 159,0	1 115,8	1 142,4	1 240,8	1 179,2	1 194,3	1 153,3	1 207,6	1 215,7	1 219,9	1 275,6	1 255,3	1 278,1	1 297,2	1 333,7	1 289,6	1 251,7	1 242,1	1 299,6	1 311,8
- Quasi - monnaie	2 615,4	2 641,4	2 627,7	2 687,3	2 737,9	2 823,9	2 914,3	2 864,3	2 935,1	2 901,0	2 930,5	2 943,2	3 015,5	3 082,6	3 080,9	3 132,7	3 188,7	3 332,4	3 384,5	3 311,0

Source: Banque Centrale du Congo.  
Taux de change USD/CDF fin période

925,50 925,02 931,01 923,95 926,05 922,38 927,56 923,95 925,56 925,32 927,23 924,57 924,51 924,09 925,62 926,15 924,42 926,52 925,20 925,88

Tableau IV.4

**BILAN ANALYTIQUE DE LA BANQUE CENTRALE**  
(en millions de CDF)

	2013	2014												2015						
	DECEMBRE	JANVIER	FEVRIER	MARS	AVRIL	MAI	JUIN	JUILLET	AOUT	SEPTEMBRE	OCTOBRE	NOVEMBRE	DECEMBRE <sup>(b)</sup>	JANVIER <sup>(b)</sup>	FEVRIER <sup>(b)</sup>	MARS <sup>(b)</sup>	AVRIL <sup>(b)</sup>	MAI <sup>(b)</sup>	JUIN <sup>(b)</sup>	JUILLET <sup>(b)</sup>
<b>Avoirs Extérieurs Nets</b>	381 523	425 813	425 857	503 380	473 538	473 217	406 840	438 585	443 744	423 214	413 619	409 892	353 118	451 401	447 854	407 077	432 991	395 787	341 428	348 951
<i>AEN (en millions de USD)</i>	412	460	457	545	511	513	439	475	479	457	446	443	382	488	484	440	468	427	369	377
Avoirs extérieurs	1 556 952	1 599 814	1 611 410	1 681 199	1 658 397	1 646 015	1 588 699	1 606 208	1 602 904	1 558 517	1 546 967	1 527 319	1 457 580	1 524 516	1 526 592	1 460 489	1 496 139	1 454 062	1 404 234	1 403 345
<i>Avoirs extérieurs (en millions de USD)</i>	1 682	1 729	1 731	1 820	1 791	1 785	1 713	1 738	1 732	1 684	1 668	1 652	1 577	1 650	1 649	1 577	1 618	1 569	1 518	1 516
Engagements extérieurs	1 175 429	1 174 001	1 185 552	1 177 819	1 184 860	1 172 797	1 181 858	1 167 623	1 159 161	1 135 303	1 133 348	1 117 426	1 104 462	1 073 115	1 078 738	1 053 412	1 063 148	1 058 275	1 062 806	1 054 394
<b>Avoirs Intérieurs Nets</b>	613 697	520 282	523 270	398 311	467 499	485 019	584 140	511 680	567 316	631 629	657 540	621 743	784 456	617 048	639 539	719 270	653 003	786 387	841 942	740 669
Crédit net à l'Etat	-304 441	-412 722	-417 832	-563 997	-507 725	-483 095	-395 861	-512 220	-483 000	-414 696	-376 826	-409 792	-262 167	-394 535	-375 851	-333 527	-424 073	-349 758	-246 993	-392 808
Créances sur les banques	47 681	52 440	49 499	79 065	62 772	61 637	63 069	89 783	106 900	90 486	93 966	103 851	162 368	116 589	136 337	134 871	143 050	192 674	150 571	178 284
Créances sur les Eses Publiques	1	1	1	1	1	1	1	1	1	1	1	1	1	1	1	1	1	1	1	1
Crédit à l'économie	6 556	6 900	7 176	7 985	7 819	9 206	9 950	11 419	11 802	10 971	10 421	10 160	10 886	11 595	11 935	11 409	11 495	11 262	12 601	16 048
Autres Postes nets	863 901	873 664	884 426	875 258	904 633	897 271	906 981	922 698	931 613	944 868	929 978	917 523	873 368	883 398	867 117	906 516	922 529	932 209	925 763	939 145
<b>BASE MONETAIRE AU SENS LARGE</b>	995 220	946 095	949 127	901 691	941 037	958 237	990 980	950 264	1 011 060	1 054 844	1 071 158	1 031 635	1 137 574	1 068 449	1 087 393	1 126 348	1 085 994	1 182 174	1 183 371	1 089 620
<b>Base monétaire au sens strict</b>	988 316	939 261	942 325	895 018	935 078	947 194	979 837	939 619	1 000 582	1 045 114	1 061 893	1 022 064	1 110 026	1 041 250	1 060 695	1 100 193	1 049 214	1 146 038	1 148 210	1 074 275
Circulation fiduciaire	760 458	704 599	711 678	710 907	701 353	707 345	714 777	720 938	736 042	737 520	720 362	765 771	817 423	749 963	760 497	757 923	782 388	800 460	796 583	772 124
Dépôts des banques	210 476	218 451	215 294	170 720	221 373	228 409	258 923	213 671	259 292	302 432	336 775	242 769	272 119	272 977	284 146	327 896	256 044	337 478	345 111	294 973
Autres dépôts	17 382	16 211	15 353	13 391	12 352	11 440	6 137	5 010	5 248	5 162	4 757	13 524	20 484	18 310	16 052	14 374	10 782	8 100	6 516	7 178
Dépôts en devises	2 835	2 800	2 708	2 588	1 846	7 009	7 092	6 675	6 561	5 957	5 507	5 861	23 925	23 843	23 322	22 927	33 474	32 888	31 834	12 098
Provisions pour importations	4 069	4 034	4 093	4 085	4 114	4 033	4 052	3 970	3 917	3 772	3 758	3 711	3 624	3 356	3 375	3 228	3 306	3 247	3 326	3 248

Source: Banque Centrale du Congo.

Taux de change USD / CDF fin période.

926

925

931

924

926

922

928

924

926

925

927

925

925

924

926

926

924

927

925

926



Tableau IV.5

SITUATION NETTE DE LA BANQUE CENTRALE DU CONGO  
(en millions de CDF)

	2 013	2 014												2 015						
	DECEMBRE	JANVIER	FEVRIER	MARS	AVRIL	MAI	JUIN	JUILLET	AOUT	SEPTEMBRE	OCTOBRE	NOVEMBRE	DECEMBRE <sup>(a)</sup>	JANVIER <sup>(b)</sup>	FEVRIER <sup>(b)</sup>	MARS <sup>(b)</sup>	AVRIL <sup>(b)</sup>	MAI <sup>(b)</sup>	JUIN <sup>(b)</sup>	JUILLET <sup>(b)</sup>
<b>1. AVOIRS EXTERIEURS NETS (a-b)</b>	<b>381 523</b>	<b>425 813</b>	<b>425 857</b>	<b>503 380</b>	<b>473 538</b>	<b>473 217</b>	<b>406 840</b>	<b>438 585</b>	<b>443 744</b>	<b>423 214</b>	<b>413 619</b>	<b>409 892</b>	<b>353 118</b>	<b>451 401</b>	<b>447 854</b>	<b>407 077</b>	<b>432 991</b>	<b>395 787</b>	<b>341 428</b>	<b>348 951</b>
a) Avoirs extérieurs	1 556 952	1 599 814	1 611 410	1 681 199	1 658 397	1 646 015	1 588 699	1 606 208	1 602 904	1 558 517	1 546 967	1 527 319	1 457 580	1 524 516	1 526 592	1 460 489	1 496 139	1 454 062	1 404 234	1 403 345
b) Engagements extérieurs	1 175 429	1 174 001	1 185 552	1 177 819	1 184 860	1 172 797	1 181 858	1 167 623	1 159 161	1 135 303	1 133 348	1 117 426	1 104 462	1 073 115	1 078 738	1 053 412	1 063 148	1 058 275	1 062 806	1 054 394
<b>2. AVOIRS INTERIEURS NETS (a+b+c)</b>	<b>613 697</b>	<b>520 282</b>	<b>523 270</b>	<b>398 311</b>	<b>467 499</b>	<b>485 019</b>	<b>584 140</b>	<b>511 680</b>	<b>567 316</b>	<b>631 629</b>	<b>657 540</b>	<b>621 743</b>	<b>784 456</b>	<b>617 048</b>	<b>639 539</b>	<b>719 270</b>	<b>653 003</b>	<b>786 387</b>	<b>841 942</b>	<b>740 669</b>
a) Créances nettes sur l'Etat	-304 441	-412 722	-417 832	-563 997	-507 725	-483 095	-395 861	-512 220	-483 000	-414 696	-376 826	-409 792	-262 167	-394 535	-375 851	-333 527	-424 073	-349 758	-246 993	-392 808
b) Crédits à l'économie	54 238	59 340	56 676	87 050	70 592	70 843	73 020	101 202	118 703	101 458	104 387	114 012	173 255	128 185	148 273	146 281	154 546	203 936	163 172	194 333
c) Autres Postes Nets	863 901	873 664	884 426	875 258	904 633	897 271	906 981	922 698	931 613	944 868	929 978	917 523	873 368	883 398	867 117	906 516	922 529	932 209	925 763	939 145
<b>BASE MONETAIRE</b>	<b>995 220</b>	<b>946 095</b>	<b>949 127</b>	<b>901 691</b>	<b>941 037</b>	<b>958 237</b>	<b>990 980</b>	<b>950 264</b>	<b>1 011 060</b>	<b>1 054 844</b>	<b>1 071 158</b>	<b>1 031 635</b>	<b>1 137 574</b>	<b>1 068 449</b>	<b>1 087 393</b>	<b>1 126 348</b>	<b>1 085 994</b>	<b>1 182 174</b>	<b>1 183 371</b>	<b>1 089 620</b>
- Base Monétaire(sens strict)	988 316	939 261	942 325	895 018	935 078	947 194	979 837	939 619	1 000 582	1 045 114	1 061 893	1 022 064	1 110 026	1 041 250	1 060 695	1 100 193	1 049 214	1 146 038	1 148 210	1 074 275
- Dépôts en devises & provisions	6 904	6 834	6 802	6 673	5 959	11 042	11 143	10 645	10 478	9 730	9 266	9 571	27 548	27 199	26 698	26 155	36 780	36 135	35 161	15 346

Source: Banque Centrale du Congo.

Tableau IV. 6

SITUATION NETTE DES AUTRES INSTITUTIONS DE DEPOTS <sup>(1)</sup>  
(en millions de CDF)

	2 013	2 014												2 015							
	DECEMBRE	JANVIER	FEVRIER	MARS	AVRIL	MAI	JUIN	JUILLET	AOUT	SEPTEMBRE	OCTOBRE	NOVEMBRE	DECEMBRE <sup>(2)</sup>	JANVIER <sup>(2)</sup>	FEVRIER <sup>(2)</sup>	MARS <sup>(2)</sup>	AVRIL <sup>(2)</sup>	MAI <sup>(2)</sup>	JUIN <sup>(2)</sup>	JUILLET <sup>(2)</sup>	
<b>AVOIRS DES A.I.D</b>																					
1. AVOIRS EXTERIEURS NETS (a-b)	1 064 349	958 870	955 240	1 134 728	1 077 702	1 060 411	1 132 686	1 084 875	1 156 995	1 093 787	1 130 313	1 232 186	1 199 167	1 258 126	1 197 793	1 291 164	1 247 872	1 357 865	1 270 420	1 236 823	
a) Avoirs extérieurs	1 340 522	1 251 732	1 249 218	1 432 852	1 363 679	1 354 303	1 391 463	1 339 347	1 391 441	1 339 224	1 391 353	1 485 567	1 441 964	1 491 830	1 468 895	1 518 632	1 496 477	1 626 058	1 503 930	1 466 879	
b) Engagements extérieurs	276 173	292 863	293 978	298 124	285 977	293 892	258 777	254 472	234 446	245 437	261 040	253 381	242 797	233 704	271 102	227 468	248 605	268 193	233 510	230 055	
2. RESERVES (a+b)	341 494	316 523	326 129	369 273	347 556	328 640	324 322	316 297	359 680	405 282	454 907	379 495	375 576	410 368	442 500	426 119	401 854	496 680	492 590	418 449	
a) Encaisses	67 513	65 949	61 904	66 256	56 045	57 866	47 778	54 677	59 964	70 736	69 712	72 604	74 915	78 390	75 651	84 226	79 202	112 971	81 029	84 732	
b) Dépôts à la BCC	273 980	250 574	264 225	303 016	291 511	270 774	276 544	261 620	299 717	334 546	385 195	306 891	300 661	331 978	366 850	341 893	322 652	383 709	411 561	333 717	
3. AVOIRS INTERIEURS NETS (a+b)	1 371 959	1 541 040	1 558 354	1 486 770	1 555 251	1 655 640	1 640 167	1 680 530	1 647 623	1 636 387	1 660 917	1 563 365	1 617 150	1 672 868	1 726 807	1 668 152	1 716 695	1 659 718	1 821 560	1 922 087	
a) Crédits Intérieurs	1 379 640	1 504 415	1 510 322	1 482 597	1 585 936	1 639 293	1 684 586	1 699 476	1 703 086	1 716 596	1 708 457	1 718 832	1 753 986	1 712 430	1 771 773	1 741 396	1 803 532	1 795 373	1 967 080	1 999 476	
b) Autres Postes Nets	-7 681	36 625	48 032	4 173	-30 685	16 347	-44 419	-18 945	-55 463	-80 209	-47 539	-155 467	-136 836	-39 561	-44 966	-73 244	-86 837	-135 655	-145 519	-77 389	
<b>Avoirs = Engagements</b>	<b>2 777 802</b>	<b>2 816 433</b>	<b>2 839 722</b>	<b>2 990 770</b>	<b>2 980 509</b>	<b>3 044 691</b>	<b>3 097 175</b>	<b>3 081 702</b>	<b>3 164 298</b>	<b>3 135 455</b>	<b>3 246 137</b>	<b>3 175 046</b>	<b>3 191 894</b>	<b>3 341 362</b>	<b>3 367 101</b>	<b>3 385 436</b>	<b>3 366 421</b>	<b>3 514 263</b>	<b>3 584 570</b>	<b>3 577 359</b>	
<b>ENGAGEMENTS DES A.I.D (1+2+3)</b>																					
1. DEPOTS (a+b)	2 758 402	2 797 311	2 820 402	2 941 789	2 940 236	3 008 374	3 068 522	3 062 459	3 134 205	3 115 035	3 220 151	3 151 302	3 164 912	3 315 831	3 344 954	3 367 175	3 333 947	3 490 244	3 560 524	3 542 588	
a) Dépôts en Monnaie Nationale	392 662	409 405	430 827	521 886	468 770	476 407	432 051	478 812	485 532	491 434	561 803	490 796	454 213	545 155	572 707	545 449	480 841	493 912	522 729	557 788	
- à vue	362 308	377 313	398 492	488 381	434 362	440 678	396 625	444 447	443 836	456 840	527 339	453 953	418 591	508 875	533 582	506 299	443 127	455 192	480 303	520 031	
- à terme	30 355	32 092	32 335	33 505	34 408	35 729	35 426	34 366	41 696	34 594	34 464	36 843	35 622	36 280	39 125	39 150	37 714	38 720	42 426	37 757	
b) Dépôts en Monnaies Etrangères	2 365 740	2 387 906	2 389 574	2 419 903	2 471 466	2 531 967	2 636 471	2 583 647	2 648 673	2 623 601	2 658 348	2 660 506	2 710 698	2 770 675	2 772 247	2 821 726	2 853 106	2 996 332	3 037 795	2 984 800	
- à vue	1 750 701	1 770 486	1 759 830	1 769 366	1 801 583	1 831 187	1 910 684	1 871 602	1 910 561	1 834 667	1 863 108	1 856 845	1 882 689	1 969 442	1 946 836	1 971 543	1 979 224	2 121 589	2 141 421	2 079 651	
- à terme	615 038	617 420	629 744	650 537	669 883	700 780	725 787	712 045	738 112	788 934	795 240	803 661	828 009	801 234	825 411	850 184	873 882	874 742	896 374	905 149	
2. Crédit de la BCC	1 818	2 578	1 616	26 183	16 655	10 344	8 459	1 457	14 292	3 995	10 787	9 499	12 966	11 064	8 467	3 947	10 346	7 675	8 031	7 069	
3. Provisions pour Importations	17 583	16 544	17 705	22 798	23 618	25 973	20 194	17 787	15 801	16 426	15 199	14 244	14 016	14 468	13 680	14 314	20 128	16 345	16 015	27 702	

Source: Banque Centrale du Congo.

(1) Il s'agit essentiellement des banques commerciales.

Tableau IV.7

**VENTILATION DES EMISSIONS MONETAIRES PAR COUPURE**  
(en millions de CDF)

BILLETS	2 014												2 015							
	DÉCEMBRE	JANVIER	FÉVRIER	MARS	AVRIL	MAI	JUIN	JUILLET	AOÛT	SEPTEMBRE	OCTOBRE	NOVEMBRE	DÉCEMBRE	JANVIER	FÉVRIER	MARS	AVRIL	MAI	JUIN	JUILLET
20 000 FC	51 600 000	51 600 000	58 000 000	58 000 000	64 000 000	64 400 000	65 600 000	66 000 000	69 200 000	69 600 000	72 800 000	73 200 000	77 200 000	77 200 000	83 200 000	83 200 000	87 600 000	87 600 000	87 600 000	93 600 000
10 000 FC	72 400 000	72 400 000	83 000 000	83 000 000	92 200 000	92 400 000	95 400 000	96 200 000	99 200 000	99 200 000	103 200 000	103 700 000	106 100 000	106 100 000	114 100 000	114 100 000	119 600 000	119 600 000	119 600 000	124 600 000
5 000 FC	64 900 000	64 900 000	64 900 000	64 900 000	64 900 000	65 400 000	69 800 000	71 000 000	81 300 000	83 300 000	94 200 000	95 600 000	110 650 000	110 650 000	120 900 000	120 900 000	127 650 000	127 650 000	127 650 000	135 400 000
1 000 FC	69 940 000	69 940 000	88 640 000	90 990 000	103 640 000	104 840 000	113 640 000	114 640 000	126 290 000	128 290 000	148 990 000	150 990 000	167 390 000	167 390 000	177 990 000	177 990 000	189 190 000	189 190 000	189 190 000	207 870 000
500 FC	711 236 109	711 236 109	723 236 109	723 236 109	726 136 109	727 186 109	734 436 109	735 436 109	743 386 109	745 386 109	755 236 109	756 236 109	764 311 109	764 311 109	773 686 000	773 686 000	776 836 109	776 836 109	776 836 109	783 011 109
200 FC	106 196 790	106 196 790	106 196 790	106 196 790	106 946 790	107 286 790	110 216 790	111 216 790	113 466 790	113 696 790	115 696 790	116 536 790	118 816 790	118 816 790	120 317 000	120 317 000	121 106 790	121 106 790	121 106 790	122 796 790
100 FC	109 298 917	109 298 917	109 298 917	109 298 917	109 928 917	110 028 917	111 248 917	111 748 917	112 698 917	112 818 917	113 818 917	113 938 917	114 848 917	114 848 917	115 539 000	115 539 000	116 108 917	116 108 917	116 108 917	116 782 917
50 FC	45 570 521	45 570 521	45 570 521	45 570 521	45 570 521	45 570 521	45 570 521	45 800 521	46 300 521	46 380 521	46 740 521	46 820 521	47 607 521	47 607 521	48 043 000	48 043 000	48 452 521	48 452 521	48 452 521	48 955 521
20 FC	5 758 510	5 758 510	5 758 510	5 758 510	5 758 510	5 758 510	5 758 510	5 758 510	5 758 510	5 758 510	5 758 510	5 758 510	5 758 510	5 758 510	5 758 510	5 758 510	5 758 510	5 758 510	5 758 510	5 758 510
10 FC	2 143 081	2 143 081	2 143 081	2 143 081	2 143 081	2 143 081	2 143 081	2 143 081	2 143 081	2 143 081	2 143 081	2 143 081	2 143 081	2 143 081	2 143 081	2 143 081	2 143 081	2 143 081	2 143 081	2 143 081
5 FC	370 652	370 652	370 652	370 652	370 652	370 652	370 652	370 652	370 652	370 652	370 652	370 652	370 652	370 652	370 652	370 652	370 652	370 652	370 652	370 652
1 FC	41 122	41 122	41 122	41 122	41 122	41 122	41 122	41 122	41 122	41 122	41 122	41 122	41 122	41 122	41 122	41 122	41 122	41 122	41 122	41 122
50 CC	49 352	49 352	49 352	49 352	49 352	49 352	49 352	49 352	49 352	49 352	49 352	49 352	49 352	49 352	49 352	49 352	49 352	49 352	49 352	49 352
20 CC	14 967	14 967	14 967	14 967	14 967	14 967	14 967	14 967	14 967	14 967	14 967	14 967	14 967	14 967	14 967	14 967	14 967	14 967	14 967	14 967
10 CC	8 266	8 266	8 266	8 266	8 266	8 266	8 266	8 266	8 266	8 266	8 266	8 266	8 266	8 266	8 266	8 266	8 266	8 266	8 266	8 266
5 CC	3 015	3 015	3 015	3 015	3 015	3 015	3 015	3 015	3 015	3 015	3 015	3 015	3 015	3 015	3 015	3 015	3 015	3 015	3 015	3 015
1 CC	150	150	150	150	150	150	150	150	150	150	150	150	150	150	150	150	150	150	150	150
<b>Total</b>	<b>1 239 531 451</b>	<b>1 239 531 451</b>	<b>1 287 231 451</b>	<b>1 289 581 451</b>	<b>1 321 711 451</b>	<b>1 325 501 451</b>	<b>1 354 301 451</b>	<b>1 360 431 451</b>	<b>1 400 231 451</b>	<b>1 407 061 451</b>	<b>1 459 071 451</b>	<b>1 465 411 451</b>	<b>1 515 313 451</b>	<b>1 515 313 451</b>	<b>1 562 164 114</b>	<b>1 562 164 114</b>	<b>1 594 933 451</b>	<b>1 594 933 451</b>	<b>1 594 933 451</b>	<b>1 641 405 452</b>

Source: Banque Centrale du Congo.

Tableau IV.8

VENTILATION DES EMISSIONS MONETAIRES EN VOLUME  
(en millions des billets)

BILLETS	2 014												2 015						
	JANVIER	FÉVRIER	MARS	AVRIL	MAI	JUIN	JUILLET	AOÛT	SEPTEMBRE	OCTOBRE	NOVEMBRE	DÉCEMBRE	JANVIER	FÉVRIER	MARS	AVRIL	MAI	JUIN	JUILLET
20 000 FC	-	320	-	300	20	60	20	160	20	160	20	200	-	300	-	220	-	-	300
10 000 FC	-	1 060	-	920	20	300	80	300	-	400	50	240	-	800	-	550	-	-	500
5 000 FC	-	-	-	-	100	880	240	2 060	400	2 180	280	3 010	-	2 050	-	1 350	-	-	1 550
1 000 FC	-	18 700	2 350	12 650	1 200	8 800	1 000	11 650	2 000	20 700	2 000	16 400	-	10 600	-	11 200	-	-	18 680
500 FC	-	24 000	-	5 800	2 100	14 500	2 000	15 900	4 000	19 700	2 000	16 150	-	18 750	-	6 300	-	-	12 350
200 FC	-	-	-	3 750	1 700	14 650	5 000	11 250	1 150	10 000	4 200	11 400	-	7 501	-	3 949	-	-	8 450
100 FC	-	-	-	6 300	1 000	12 200	5 000	9 500	1 200	10 000	1 200	9 100	-	6 901	-	5 699	-	-	6 740
50 FC	-	-	-	-	-	-	4 600	10 000	1 600	7 200	1 600	15 740	-	8 710	-	8 190	-	-	10 060
20 FC	-	-	-	-	-	-	-	-	-	-	-	-	-	-	-	-	-	-	-
10 FC	-	-	-	-	-	-	-	-	-	-	-	-	-	-	-	-	-	-	-
5 FC	-	-	-	-	-	-	-	-	-	-	-	-	-	-	-	-	-	-	-
1 FC	-	-	-	-	-	-	-	-	-	-	-	-	-	-	-	-	-	-	-
50 CC	-	-	-	-	-	-	-	-	-	-	-	-	-	-	-	-	-	-	-
20 CC	-	-	-	-	-	-	-	-	-	-	-	-	-	-	-	-	-	-	-
10 CC	-	-	-	-	-	-	-	-	-	-	-	-	-	-	-	-	-	-	-
5 CC	-	-	-	-	-	-	-	-	-	-	-	-	-	-	-	-	-	-	-
1 CC	-	-	-	-	-	-	-	-	-	-	-	-	-	-	-	-	-	-	-
<b>TOTAL</b>	-	44 080	2 350	29 720	6 140	51 390	17 940	60 820	10 370	70 340	11 350	72 240	-	55 611	-	37 459	-	-	58 630

Source: Banque Centrale du Congo.

Tableau IV.9

ORIGINE DES VARIATIONS MENSUELLES DE LA MASSE MONETAIRE  
(en millions de CDF)

	2 014												2 015						
	JANVIER	FEVRIER	MARS	AVRIL	MAI	JUIN	JUILLET	AOUT	SEPTEMBRE	OCTOBRE	NOVEMBRE	DECEMBRE <sup>(p)</sup>	JANVIER <sup>(p)</sup>	FEVRIER <sup>(p)</sup>	MARS <sup>(p)</sup>	AVRIL <sup>(p)</sup>	MAI <sup>(p)</sup>	JUIN <sup>(p)</sup>	JUILLET <sup>(p)</sup>
Variations de la masse monétaire	- 17 666	+ 34 486	+ 119 266	- 1 828	+ 78 835	+ 66 687	- 10 833	+ 79 648	- 28 674	+ 86 885	- 18 212	+ 87 660	+ 77 912	+ 38 849	+ 9 485	+ 9 108	+ 133 491	+ 95 456	- 53 563
1. Monnaie fiduciaire	- 40 460	+ 31 445	+ 82 804	- 54 401	+ 9 576	- 31 837	+ 45 957	+ 9 445	+ 3 623	+ 53 959	- 22 101	+ 20 939	+ 17 175	+ 35 722	- 40 110	- 37 274	- 6 313	+ 51 590	+ 12 228
2. Monnaie scripturale	+ 22 794	+ 3 041	+ 36 462	+ 52 573	+ 69 259	+ 98 524	- 56 791	+ 70 203	- 32 297	+ 32 926	+ 3 888	+ 66 720	+ 60 737	+ 3 127	+ 49 596	+ 46 382	+ 139 804	+ 43 865	- 65 792
Origines des variations	- 17 666	+ 34 486	+ 119 266	- 1 828	+ 78 835	+ 66 687	- 10 833	+ 79 648	- 28 674	+ 86 885	- 18 212	+ 87 660	+ 77 912	+ 38 849	+ 9 485	+ 9 108	+ 133 491	+ 95 456	- 53 563
1. Avoirs extérieurs nets	- 61 190	- 3 585	+ 257 010	- 86 867	- 17 612	+ 5 898	- 16 067	+ 77 279	- 83 737	+ 26 930	+ 98 147	- 89 792	+ 157 242	- 63 881	+ 52 595	- 17 378	+ 72 789	- 141 804	- 26 074
2. Avoirs intérieurs nets	+ 43 524	+ 38 071	- 137 744	+ 85 039	+ 96 446	+ 60 789	+ 5 234	+ 2 368	+ 55 063	+ 59 955	- 116 359	+ 177 452	- 79 330	+ 102 730	- 43 109	+ 26 487	+ 60 702	+ 237 260	- 27 490
- Créances nettes sur l'Etat	- 93 170	- 7 813	- 134 925	+ 49 789	+ 35 454	+ 82 686	- 90 272	+ 43 269	+ 77 556	+ 22 742	- 18 612	+ 132 280	- 127 441	+ 40 584	+ 47 741	- 161 865	+ 71 607	+ 150 877	- 142 377
- Crédits à l'économie	+ 110 008	+ 8 885	- 38 155	+ 109 656	+ 43 920	+ 50 586	- 9 729	- 10 056	+ 3 427	+ 6 439	- 4 239	+ 51 224	- 45 774	+ 37 784	- 36 320	+ 133 541	- 5 685	+ 124 934	+ 32 405
- Autres Postes Nets	+ 26 686	+ 36 999	+ 35 337	- 74 406	+ 17 072	- 72 483	+ 105 235	- 30 845	- 25 920	+ 30 774	- 93 508	- 6 052	+ 93 886	+ 24 362	- 54 530	+ 54 811	- 5 221	- 38 551	+ 82 482

Source: Banque Centrale du Congo.

Tableau IV.10

## ORIGINE DES VARIATIONS MENSUELLES DE LA MASSE MONETAIRE

*( en pourcentage )*

	2 014												2 015							
	JANVIER	FEVRIER	MARS	AVRIL	MAI	JUIN	JUILLET	AOUT	SEPTEMBRE	OCTOBRE	NOVEMBRE	DECEMBRE <sup>(9)</sup>	JANVIER <sup>(9)</sup>	FEVRIER <sup>(9)</sup>	MARS <sup>(9)</sup>	AVRIL <sup>(9)</sup>	MAI <sup>(9)</sup>	JUIN <sup>(9)</sup>	JUILLET <sup>(9)</sup>	
<b>Variations de la masse monétaire</b>	100	100	100	100	100	100	100	100	100	100	100	100	100	100	100	100	100	100	100	100
- Monnaie fiduciaire	+229,0	+91,2	+69,4	+2 975,9	+12,1	-47,7	-424,2	+11,9	-12,6	+62,1	+121,3	+23,9	+22,0	+92,0	-422,9	-409,2	-4,7	+54,0	-22,8	
- Monnaie scripturale	-129,0	+8,8	+30,6	-2 875,9	+87,9	+147,7	+524,2	+88,1	+112,6	+37,9	-21,3	+76,1	+78,0	+8,0	+522,9	+509,2	+104,7	+46,0	+122,8	
<b>Origine des variations</b>	<b>+100</b>	<b>+100</b>	<b>+100</b>	<b>+100</b>	<b>+100</b>	<b>+100</b>	<b>+100</b>	<b>+100</b>	<b>+100</b>	<b>+100</b>	<b>+100</b>	<b>+100</b>	<b>+100</b>	<b>+100</b>	<b>+100</b>	<b>+100</b>	<b>+100</b>	<b>+100</b>	<b>+100</b>	<b>+100</b>
1. Avoirs extérieurs nets	346,4	-10,4	215,5	4751,8	-22,3	8,8	148,3	97,0	292,0	31,0	-538,9	-102,4	201,8	-164,4	554,5	-190,8	54,5	-148,6	48,7	
2. Avoirs intérieurs nets	-246,4	+110,4	-115,5	-4 651,8	+122,3	+91,2	-48,3	+3,0	-192,0	+69,0	+638,9	+202,4	-101,8	+264,4	-454,5	+290,8	+45,5	+248,6	+51,3	
- Créances nettes sur l'Etat	+527,4	-22,7	-113,1	-2 723,6	+45,0	+124,0	+833,3	+54,3	-270,5	+26,2	+102,2	+150,9	-163,6	+104,5	+503,3	-1 777,2	+53,6	+158,1	+265,8	
- Crédits à l'économie	-622,7	+25,8	-32,0	-5 998,4	+55,7	+75,9	+89,8	-12,6	-12,0	+7,4	+23,3	+58,4	-58,8	+97,3	-382,9	+1 466,2	-4,3	+130,9	-60,5	
- Autres Postes Nets	-151,1	107,3	29,6	4070,2	21,7	-108,7	-971,4	-38,7	90,4	35,4	513,4	-6,9	120,5	62,7	-574,9	601,8	-3,9	-40,4	-154,0	

Source: Banque Centrale du Congo.

Tableau IV.11

**SITUATION DES AVOIRS EXTERIEURS NETS DES ORGANISMES MONETAIRES**  
(en millions de CDF)

	2 013	2 014												2 015						
	DECEMBRE	JANVIER	FEVRIER	MARS	AVRIL	MAI	JUIN	JUILLET	AOUT	SEPTEMBRE	OCTOBRE	NOVEMBRE	DECEMBRE <sup>(1)</sup>	JANVIER <sup>(1)</sup>	FEVRIER <sup>(1)</sup>	MARS <sup>(1)</sup>	AVRIL <sup>(1)</sup>	MAI <sup>(1)</sup>	JUIN <sup>(1)</sup>	JUILLET <sup>(1)</sup>
<b>A. Avoirs extérieurs bruts (a+b)</b>	2 897 474	2 851 546	2 860 628	3 114 051	3 022 076	3 000 318	2 980 162	2 945 555	2 994 345	2 897 741	2 938 320	3 012 885	2 899 544	3 016 346	2 995 486	2 979 121	2 992 616	3 080 120	2 908 164	2 870 224
a) Banque Centrale du Congo	1 556 952	1 599 814	1 611 410	1 681 199	1 658 397	1 646 015	1 588 699	1 606 208	1 602 904	1 558 517	1 546 967	1 527 319	1 457 580	1 524 516	1 526 592	1 460 489	1 496 139	1 454 062	1 404 234	1 403 345
1. Avoirs en DTS	500 805	500 273	505 509	502 275	505 304	500 091	504 196	498 146	494 687	484 523	483 713	477 106	471 712	458 345	460 834	448 886	453 049	450 965	449 205	445 649
2. Avoirs en devises	1 056 147	1 099 541	1 105 900	1 178 924	1 153 094	1 145 923	1 084 503	1 108 061	1 108 217	1 073 995	1 063 254	1 050 213	985 867	1 066 171	1 065 758	1 011 603	1 043 091	1 003 097	955 030	957 696
b) Autres Institutions de Dépôts	1 340 522	1 251 732	1 249 218	1 432 852	1 363 679	1 354 303	1 391 463	1 339 347	1 391 441	1 339 224	1 391 353	1 485 567	1 441 964	1 491 830	1 468 895	1 518 632	1 496 477	1 626 058	1 503 930	1 466 879
<b>B. Engagements extérieurs (a+b)</b>	1 451 602	1 466 864	1 479 531	1 475 944	1 470 836	1 466 689	1 440 636	1 422 096	1 393 607	1 380 740	1 394 388	1 370 807	1 347 259	1 306 819	1 349 840	1 280 880	1 311 753	1 326 468	1 296 316	1 286 728
a) Banque Centrale du Congo	1 175 429	1 174 001	1 185 552	1 177 819	1 184 860	1 172 797	1 181 858	1 167 623	1 159 161	1 135 303	1 133 348	1 117 426	1 104 462	1 073 115	1 078 738	1 053 412	1 063 148	1 058 275	1 062 806	1 056 672
1. FEC <sup>(1)</sup>	439 119	438 653	443 299	440 463	443 123	438 612	442 212	436 906	433 917	425 001	424 291	418 520	413 789	402 063	404 269	393 543	397 202	395 397	393 061	390 793
2. Autres engagements	9 878	9 687	8 904	8 698	8 679	8 590	8 097	7 944	7 416	7 224	7 154	6 550	6 142	5 920	5 687	5 519	5 512	5 445	5 496	5 463
3. FMI Allocations DTS	726 433	725 662	733 349	728 657	733 058	725 595	731 550	722 773	717 828	703 078	701 903	692 356	684 530	665 132	668 782	654 350	660 434	657 433	664 249	660 416
b) Autres Institutions de Dépôts	276 173	292 863	293 978	298 124	285 977	293 892	258 777	254 472	234 446	245 437	261 040	253 381	242 797	233 704	271 102	227 468	248 605	268 193	233 510	230 055
<b>C. Avoirs extérieurs nets (A - B)</b>	1 445 872	1 384 682	1 381 097	1 638 107	1 551 240	1 533 629	1 539 527	1 523 459	1 600 738	1 517 001	1 543 932	1 642 078	1 552 286	1 709 527	1 645 647	1 698 242	1 680 863	1 753 652	1 611 848	1 585 774
a) Banque Centrale du Congo	381 523	425 813	425 857	503 380	473 538	473 217	406 840	438 585	443 744	423 214	413 619	409 892	353 118	451 401	447 854	407 077	432 991	395 787	341 428	348 951
b) Autres Institutions de Dépôts	1 064 349	958 870	955 240	1 134 728	1 077 702	1 060 411	1 132 686	1 084 875	1 156 995	1 093 787	1 130 313	1 232 186	1 199 167	1 258 126	1 197 793	1 291 164	1 247 872	1 357 865	1 270 420	1 236 823

Source: Banque Centrale du Congo.

(1) Facilité Elargie pour le Crédit.

Tableau IV.12

**AVOIRS EXTERIEURS NETS DE LA BANQUE CENTRALE DU CONGO**  
(en millions de CDF)

	2 013	2 014												2 015						
	DECEMBRE	JANVIER	FEVRIER	MARS	AVRIL	MAI	JUIN	JUILLET	AOUT	SEPTEMBRE	OCTOBRE	NOVEMBRE	DECEMBRE <sup>(1)</sup>	JANVIER <sup>(1)</sup>	FEVRIER <sup>(1)</sup>	MARS <sup>(1)</sup>	AVRIL <sup>(1)</sup>	MAI <sup>(1)</sup>	JUIN <sup>(1)</sup>	JUILLET <sup>(1)</sup>
<b>1. AVOIRS EXTERIEURS BRUTS</b>	<b>1 556 952</b>	<b>1 599 814</b>	<b>1 611 410</b>	<b>1 681 199</b>	<b>1 658 397</b>	<b>1 646 015</b>	<b>1 588 699</b>	<b>1 606 208</b>	<b>1 602 904</b>	<b>1 558 517</b>	<b>1 546 967</b>	<b>1 527 319</b>	<b>1 457 580</b>	<b>1 524 516</b>	<b>1 526 592</b>	<b>1 460 489</b>	<b>1 496 139</b>	<b>1 454 062</b>	<b>1 404 234</b>	<b>1 403 345</b>
AVOIRS EN DTS	500 805	500 273	505 509	502 275	505 304	500 091	504 196	498 146	494 687	484 523	483 713	477 106	471 712	458 345	460 834	448 886	453 049	450 965	449 205	445 649
AVOIRS EN DEVISES	1 056 147	1 099 541	1 105 900	1 178 924	1 153 094	1 145 923	1 084 503	1 108 061	1 108 217	1 073 995	1 063 254	1 050 213	985 867	1 066 171	1 065 758	1 011 603	1 043 091	1 003 097	955 030	957 696
<b>2. ENGAGEMENTS EXTERIEURS BRUTS</b>	<b>1 175 429</b>	<b>1 174 001</b>	<b>1 185 552</b>	<b>1 177 819</b>	<b>1 184 860</b>	<b>1 172 797</b>	<b>1 181 858</b>	<b>1 167 623</b>	<b>1 159 161</b>	<b>1 135 303</b>	<b>1 133 348</b>	<b>1 117 426</b>	<b>1 104 462</b>	<b>1 073 115</b>	<b>1 078 738</b>	<b>1 053 412</b>	<b>1 063 148</b>	<b>1 058 275</b>	<b>1 062 806</b>	<b>1 056 672</b>
a) FEC <sup>(1)</sup>	439 119	438 653	443 299	440 463	443 123	438 612	442 212	436 906	433 917	425 001	424 291	418 520	413 789	402 063	404 269	393 543	397 202	395 397	393 061	390 793
b) Autres engagements	9 878	9 687	8 904	8 698	8 679	8 590	8 097	7 944	7 416	7 224	7 154	6 550	6 142	5 920	5 687	5 519	5 512	5 445	5 496	5 463
c) FMI allocations DTS	726 433	725 662	733 349	728 657	733 058	725 595	731 550	722 773	717 828	703 078	701 903	692 356	684 530	665 132	668 782	654 350	660 434	657 433	664 249	660 416
<b>3. AVOIRS EXTERIEURS NETS (1-2)</b>	<b>381 523</b>	<b>425 813</b>	<b>425 857</b>	<b>503 380</b>	<b>473 538</b>	<b>473 217</b>	<b>406 840</b>	<b>438 585</b>	<b>443 744</b>	<b>423 214</b>	<b>413 619</b>	<b>409 892</b>	<b>353 118</b>	<b>451 401</b>	<b>447 854</b>	<b>407 077</b>	<b>432 991</b>	<b>395 787</b>	<b>341 428</b>	<b>348 951</b>

Source: Banque Centrale du Congo.

(1) Facilité Elargie pour le Crédit.



Tableau IV.13

**AVOIRS EXTERIEURS NETS DE LA BANQUE CENTRALE DU CONGO**  
(en millions de USD)

	2 013	2 014												2 015						
	DECEMBRE	JANVIER	FEVRIER	MARS	AVRIL	MAI	JUIN	JUILLET	AOUT	SEPTEMBRE	OCTOBRE	NOVEMBRE	DECEMBRE <sup>(1)</sup>	JANVIER <sup>(1)</sup>	FEVRIER <sup>(1)</sup>	MARS <sup>(1)</sup>	AVRIL <sup>(1)</sup>	MAI <sup>(1)</sup>	JUIN <sup>(1)</sup>	JUILLET <sup>(1)</sup>
<b>1. AVOIRS EXTERIEURS BRUTS</b>	1 682	1 729	1 731	1 820	1 791	1 785	1 713	1 738	1 732	1 684	1 668	1 652	1 577	1 650	1 649	1 577	1 618	1 569	1 518	1 516
AVOIRS EN DTS	541	541	543	544	546	542	544	539	534	524	522	516	510	496	498	485	490	487	486	481
AVOIRS EN DEVICES	1 141	1 189	1 188	1 276	1 245	1 242	1 169	1 199	1 197	1 161	1 147	1 136	1 066	1 154	1 151	1 092	1 128	1 083	1 032	1 034
<b>2. ENGAGEMENTS EXTERIEURS BRUTS</b>	1 270	1 269	1 273	1 275	1 279	1 271	1 274	1 264	1 252	1 227	1 222	1 209	1 195	1 161	1 165	1 137	1 150	1 142	1 149	1 141
a) FEC <sup>(1)</sup>	474	474	476	477	479	476	477	473	469	459	458	453	448	435	437	425	430	427	425	422
b) Autres engagements	11	10	10	9	9	9	9	9	8	8	8	7	7	6	6	6	6	6	6	6
c) FMI allocations DTS	785	784	788	789	792	787	789	782	776	760	757	749	740	720	723	707	714	710	718	713
<b>3. AVOIRS EXTERIEURS NETS</b>	412	460	457	545	511	513	439	475	479	457	446	443	382	488	484	440	468	427	369	374

Taux de change

926

925

931

924

926

922

928

924

926

925

927

925

925

924

926

926

924

927

925

926

Source: Banque Centrale du Congo.

(1) Facilité Élargie pour le Crédit.

Tableau IV.14

## GUICHETS DE REFINANCEMENT

(en millions de CDF)

PERIODES	Facilités permanentes <sup>(1)</sup>	Prêts à court terme <sup>(2)</sup>
<b>2010</b>	<b>259 112</b>	<b>570 945</b>
<b>2011</b>	<b>534 670</b>	<b>98 497</b>
<b>2012</b>	<b>65 926</b>	<b>0</b>
Janvier	4 700	-
Février	17 624	-
Mars	5 435	-
Avril	100	-
Mai	15	-
Juin	11 946	-
Juillet	14 908	-
Août	501	-
Septembre	7 500	-
Octobre	2 700	-
Novembre	30	-
Décembre	467	-
<b>2013</b>	<b>53 918</b>	<b>0</b>
Janvier	22	-
Février	-	-
Mars	8 196	-
Avril	5 200	-
Mai	7 000	-
Juin	-	-
Juillet	-	-
Août	-	-
Septembre	-	-
Octobre	-	-
Novembre	3 500	-
Décembre	30 000	-
<b>2014</b>	<b>4 719 801</b>	<b>0</b>
Janvier	46 400	-
Février	59 900	-
Mars	101 500	-
Avril	238 850	-
Mai	275 500	-
Juin	120 000	-
Juillet	519 300	-
Août	543 600	-
Septembre	937 050	-
Octobre	786 501	-
Novembre	433 700	-
Décembre	657 500	-
<b>2015</b>	<b>4 252 088</b>	<b>0</b>
Janvier	383 040	-
Février	141 640	-
Mars	415 000	-
Avril	479 000	-
Mai	835 450	-
Juin	773 500	-
Juillet	1 224 458	-

(1) Le marché monétaire a subi une profonde restructuration le 25 fév.2005, les anciens guichets de call money et d'avances en comptes courants ont été fusionnés en un seul guichet dénommé "facilités permanentes".

(2) L'ancien guichet de réescompte est devenu "prêts à court terme".



Tableau IV.15 bis

## ENCOURS DES CREDITS A DECAISSEMENT SUIVANT LES MONNAIES DE CONTRAT

(en millions de CDF)

	2 013	2 014												2 015						
	DÉCEMBRE	JANVIER	FEVRIER	MARS	AVRIL	MAI	JUIN	JUILLET	AOUT	SEPTEMBRE	OCTOBRE	NOVEMBRE	DECEMBRE <sup>(a)</sup>	JANVIER <sup>(b)</sup>	FEVRIER <sup>(b)</sup>	MARS <sup>(b)</sup>	AVRIL <sup>(b)</sup>	MAI <sup>(b)</sup>	JUIN <sup>(b)</sup>	JUILLET <sup>(b)</sup>
- Crédits en Monnaie Nationale	85 955	87 828	101 179	88 173	110 461	94 307	94 471	106 612	102 226	94 410	104 003	112 352	168 905	125 727	132 072	116 808	127 787	125 175	133 515	157 245
- Crédits en Monnaies Etrangères	1 486 971	1 594 763	1 594 199	1 551 057	1 638 360	1 689 286	1 735 718	1 714 099	1 699 978	1 707 329	1 703 528	1 687 243	1 674 542	1 678 144	1 687 330	1 665 693	1 792 787	1 785 400	1 894 000	1 899 442
- Provisions	17 583	16 544	17 705	22 798	23 618	25 973	20 194	17 787	15 801	16 426	15 199	14 244	14 016	14 468	13 680	14 314	20 128	16 345	16 015	27 702
- Total des crédits à décaissement	1 590 510	1 699 135	1 713 083	1 662 027	1 772 439	1 809 566	1 850 384	1 838 498	1 818 005	1 818 164	1 822 730	1 813 839	1 857 464	1 818 339	1 833 082	1 796 815	1 940 702	1 926 919	2 043 531	2 084 389

Source: Banque Centrale du Congo.

Tableau IV.16

## LES EMPLOIS DES AUTRES INSTITUTIONS DE DEPOTS

(en millions de CDF)

	2 013	2 014												2 015						
	DECEMBRE	JANVIER	FEVRIER	MARS	AVRIL	MAI	JUIN	JUILLET	AOUT	SEPTEMBRE	OCTOBRE	NOVEMBRE	DECEMBRE <sup>(9)</sup>	JANVIER <sup>(9)</sup>	FEVRIER <sup>(9)</sup>	MARS <sup>(9)</sup>	AVRIL <sup>(9)</sup>	MAI <sup>(9)</sup>	JUIN <sup>(9)</sup>	JUILLET <sup>(9)</sup>
- Rés. obligatoires des bques à la B.C.C.	211 398	217 436	218 505	221 901	224 838	228 265	233 592	228 074	225 110	229 370	227 119	233 996	227 473	229 836	237 466	236 556	225 377	232 038	242 142	243 479
- Rés. libres des bques à la B.C.C.	-922	1 015	-3 211	-51 181	-3 465	144	25 331	-14 403	34 182	73 063	109 656	8 773	44 646	43 141	46 680	91 340	30 667	105 440	102 968	51 494
- Encours du crédit à l'économie	1 572 927	1 682 591	1 691 199	1 652 236	1 762 057	1 804 590	1 854 432	1 843 234	1 832 796	1 837 054	1 844 043	1 840 064	1 890 563	1 844 080	1 881 524	1 845 730	1 979 185	1 973 734	2 097 329	2 126 287

Source: Banque Centrale du Congo.

Tableau IV.17

TAUX D'INTERET APPLIQUES PAR LA B.C.C SUR LE MARCHE MONETAIRE<sup>(1)</sup>

	2 013	2 014												2 015						
	DÉCEMBRE	JANVIER	FÉVRIER	MARS	AVRIL	MAI	JUIN	JUILLET	AOÛT	SEPTEMBRE	OCTOBRE	NOVEMBRE	DÉCEMBRE	JANVIER	FÉVRIER	MARS	AVRIL	MAI	JUIN	JUILLET
<b>1. TAUX DEBITEURS<sup>(2)</sup></b>																				
Facilités permanentes	3,00	3,00	3,00	3,00	3,00	3,00	3,00	3,00	3,00	3,00	3,00	3,00	3,00	3,00	3,00	3,00	3,00	3,00	3,00	3,00
Prêts à court terme (Taux directeur)	2,00	2,00	2,00	2,00	2,00	2,00	2,00	2,00	2,00	2,00	2,00	2,00	2,00	2,00	2,00	2,00	2,00	2,00	2,00	2,00
<b>2. TAUX CREDITEURS</b>																				
Taux des Bons BCC <sup>(3)</sup>																				
- à 7 jours	1,72	1,39	1,08	0,33	0,44	0,25	0,25	-	-	0,57	0,62	1,82	1,36	0,57	0,25	0,25	0,25	0,25	0,25	
- à 28 jours	1,63	1,68	1,61	1,57	1,30	1,27	1,04	1,26	1,77	1,57	1,09	1,16	1,58	1,65	1,60	1,39	0,50	0,48	0,25	
- à 84 jours					1,96	1,96	1,69	1,69		1,71			1,72			1,38		0,85		

Source: Banque Centrale du Congo.

(1) Depuis le 25 février 2005, les anciens guichets de call money et d'avances en comptes courants ont été fusionnés en un seul guichet dénommé "facilités permanentes" et le guichet de réescompte est devenu "prêts à court terme".

(2) Il s'agit des taux à fin période.

(3) Il s'agit des taux moyens pondérés issus des adjudications des Bons BCC.

Tableau IV.18

TAUX D'INTERET APPLIQUES PAR LES AUTRES INSTITUTIONS DE DEPOTS <sup>(1)</sup>  
SUR LES TRANSACTIONS EN MONNAIE NATIONALE

	2 013	2 014												2 015						
	DECEMBRE	JANVIER	FÉVRIER	MARS	AVRIL	MAI	JUIN	JUILLET	AOÛT	SEPTEMBRE	OCTOBRE <sup>(1)</sup>	NOVEMBRE	DÉCEMBRE	JANVIER	FÉVRIER	MARS	AVRIL	MAI	JUIN	JUILLET
<b>1.Taux d'int.moyen débiteurs des banques</b>	19,18	19,14	17,98	17,98	17,12	17,12	17,12	18,30	18,30	19,16	20,98	20,98	20,13	20,13	20,13	20,13	19,04	19,19	19,18	19,18
- Taux d'intérêt courant à court terme																				
- Taux d'intérêt effectif à court terme	22,49	22,30	20,20	20,75	19,16	19,60	19,60	21,20	21,16	22,30	24,80	24,80	23,60	23,60	23,60	23,60	22,20	22,40	22,30	22,30
- Taux d'intérêt réel à court terme	21,41	21,20	19,00	19,43	18,30	18,20	18,20	19,80	19,91	21,10	23,70	23,70	22,60	22,70	22,80	22,90	21,40	21,70	21,70	21,70
<b>2.Taux d'int.moyen créditeurs des banques</b>	3,87	3,87	3,97	3,97	3,94	3,94	3,94	3,94	3,94	3,94	3,88	3,82	4,93	4,82	4,55	3,73	3,54	3,48	3,54	3,54
<b>3.Taux moyen des opérations au marché interbanc.</b>	1,38	1,75	1,63	1,65	1,40	1,15	1,15	1,37	1,63	1,50	1,50	1,38	1,38	1,63	1,38	1,38	1,63	1,61	1,50	1,63
- Taux plancher	1,00	1,50	1,50	1,50	1,00	0,50	0,50	0,74	0,75	1,00	1,00	1,00	1,00	1,50	1,00	1,00	1,50	1,47	1,25	1,50
- Taux plafond	1,75	2,00	1,75	1,80	1,80	1,80	1,80	2,00	2,50	2,00	2,00	1,75	1,75	1,75	1,75	1,75	1,75	1,75	1,75	1,75

Source: Banque Centrale du Congo.

(1) ancienne appellation: Banques Créatrices de Monnaie.

73

Tableau IV.18 bis

TAUX D'INTERET APPLIQUES PAR LES AUTRES INSTITUTIONS DE DEPOTS <sup>(1)</sup>  
SUR LES TRANSACTIONS EN MONNAIES ETRANGERES

	2 013	2 014												2 015						
	DECEMBRE	JANVIER	FÉVRIER	MARS	AVRIL	MAI	JUIN	JUILLET	AOÛT	SEPTEMBRE	OCTOBRE	NOVEMBRE	DÉCEMBRE	JANVIER	FÉVRIER	MARS	AVRIL	MAI	JUIN	JUILLET
- 1.Taux d'int. Moyen débiteurs des banques	14,84	14,84	14,82	14,83	14,83	14,91	14,91	14,95	14,95	14,85	14,79	14,77	14,77	14,77	14,70	14,77	14,20	14,28	13,72	13,81
- 2.Taux d'int. Moy. Créditeurs des banques	3,19	3,12	3,31	3,30	3,39	3,50	3,38	3,38	3,38	3,51	3,47	3,60	3,47	3,31	3,41	3,11	3,18	3,19	3,19	3,15

Source: Banque Centrale du Congo.

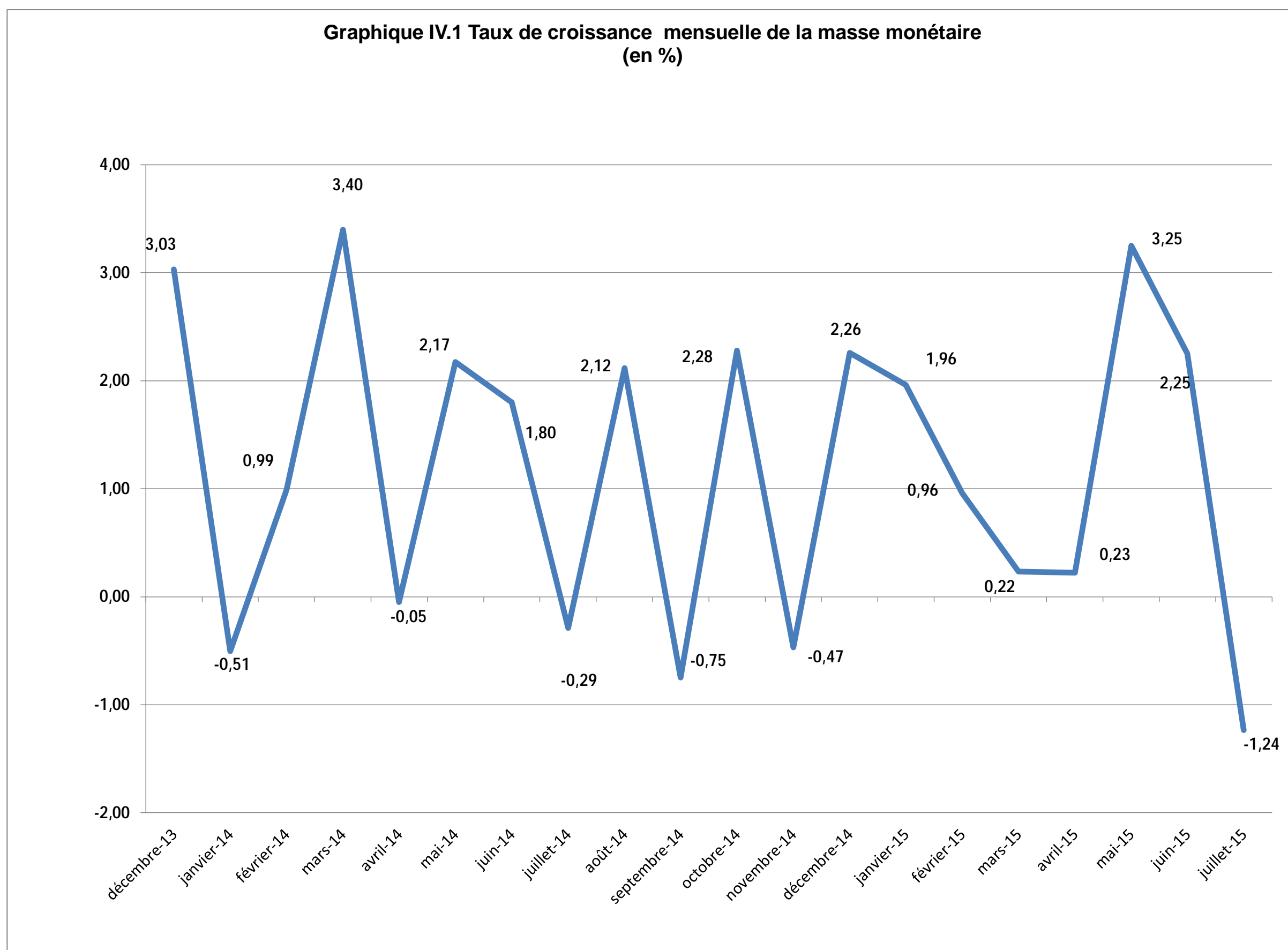

Source : Tableau IV. 1.

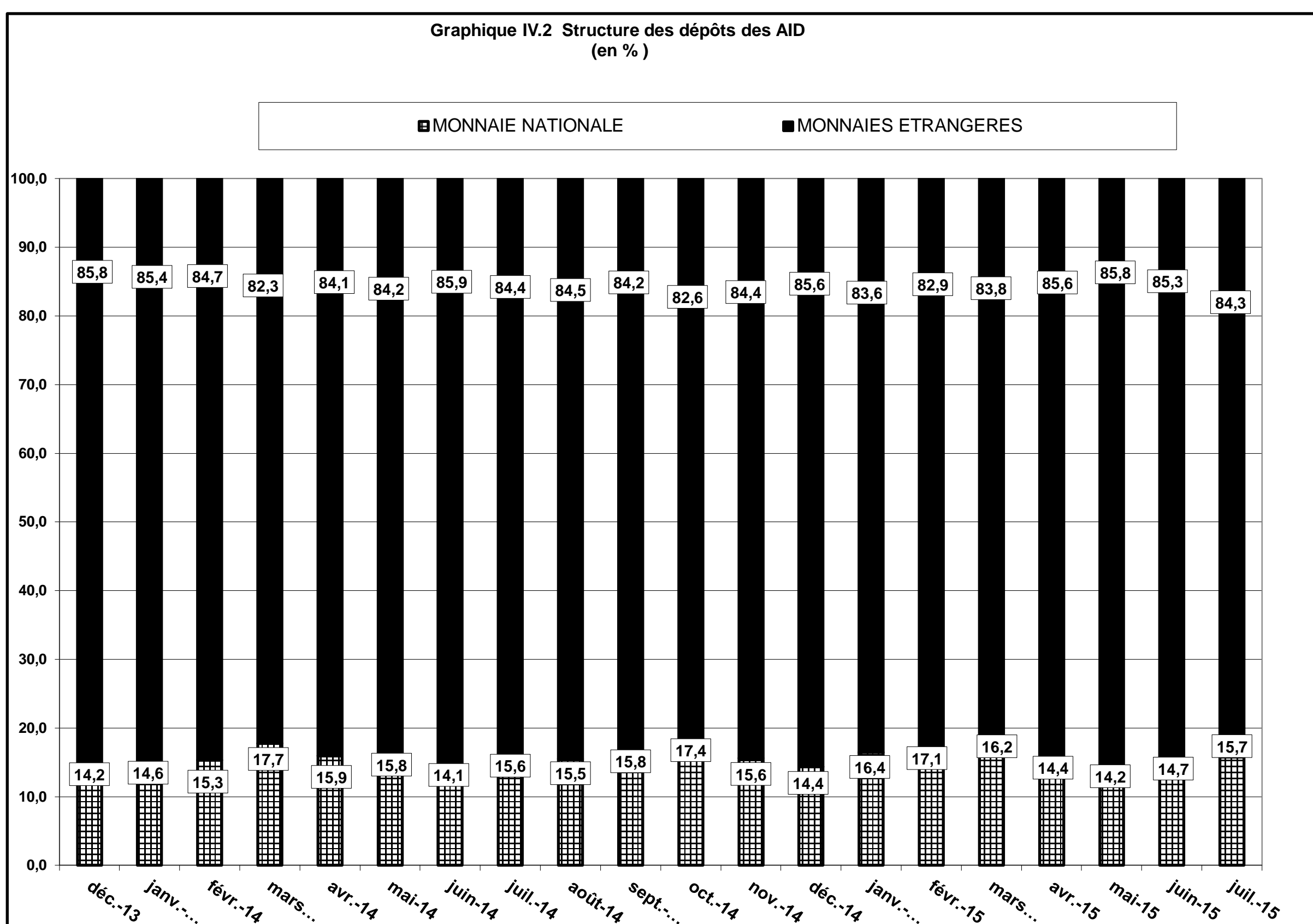

Source : Tableau IV. 6



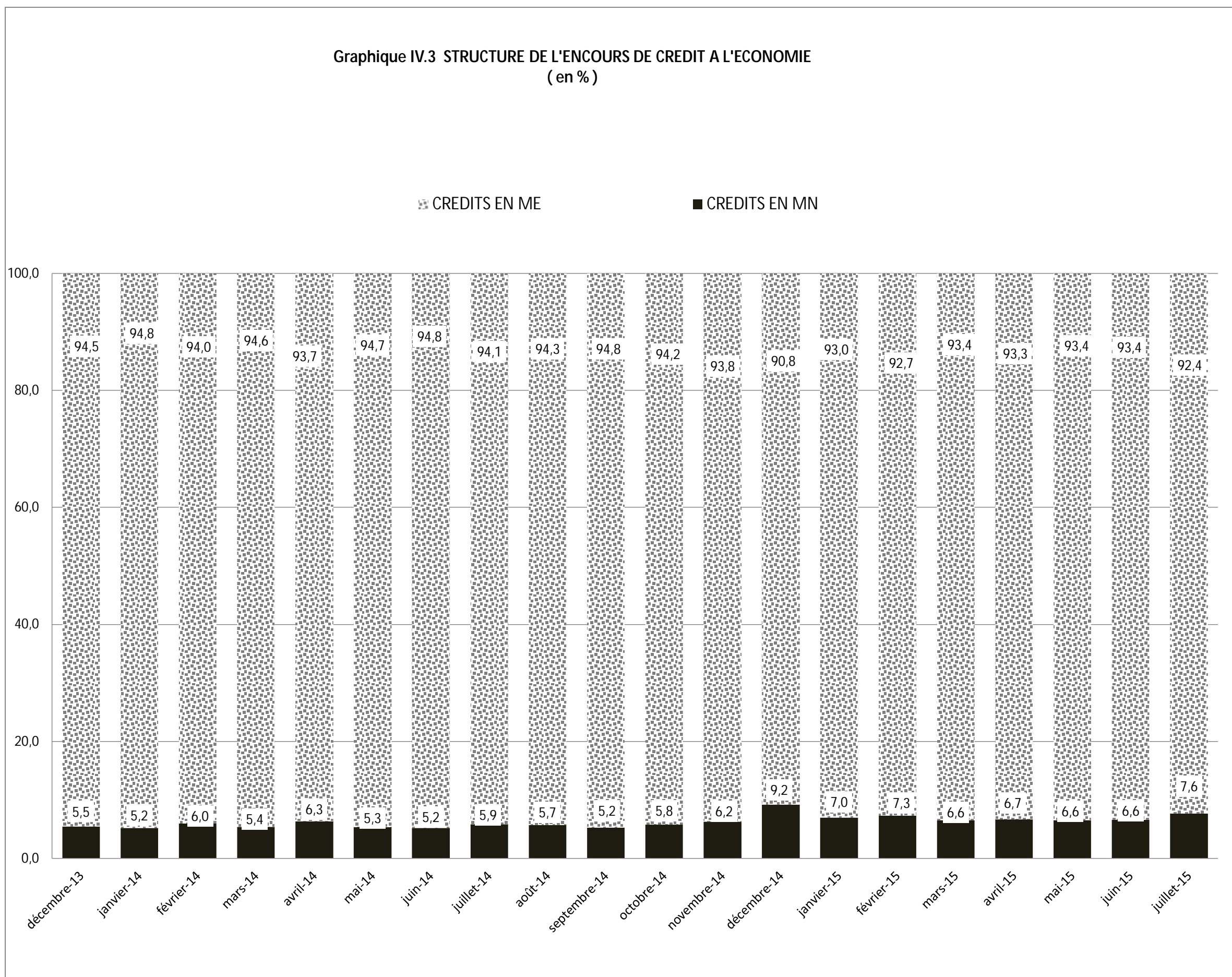

Source : Tableau IV. 15 bis

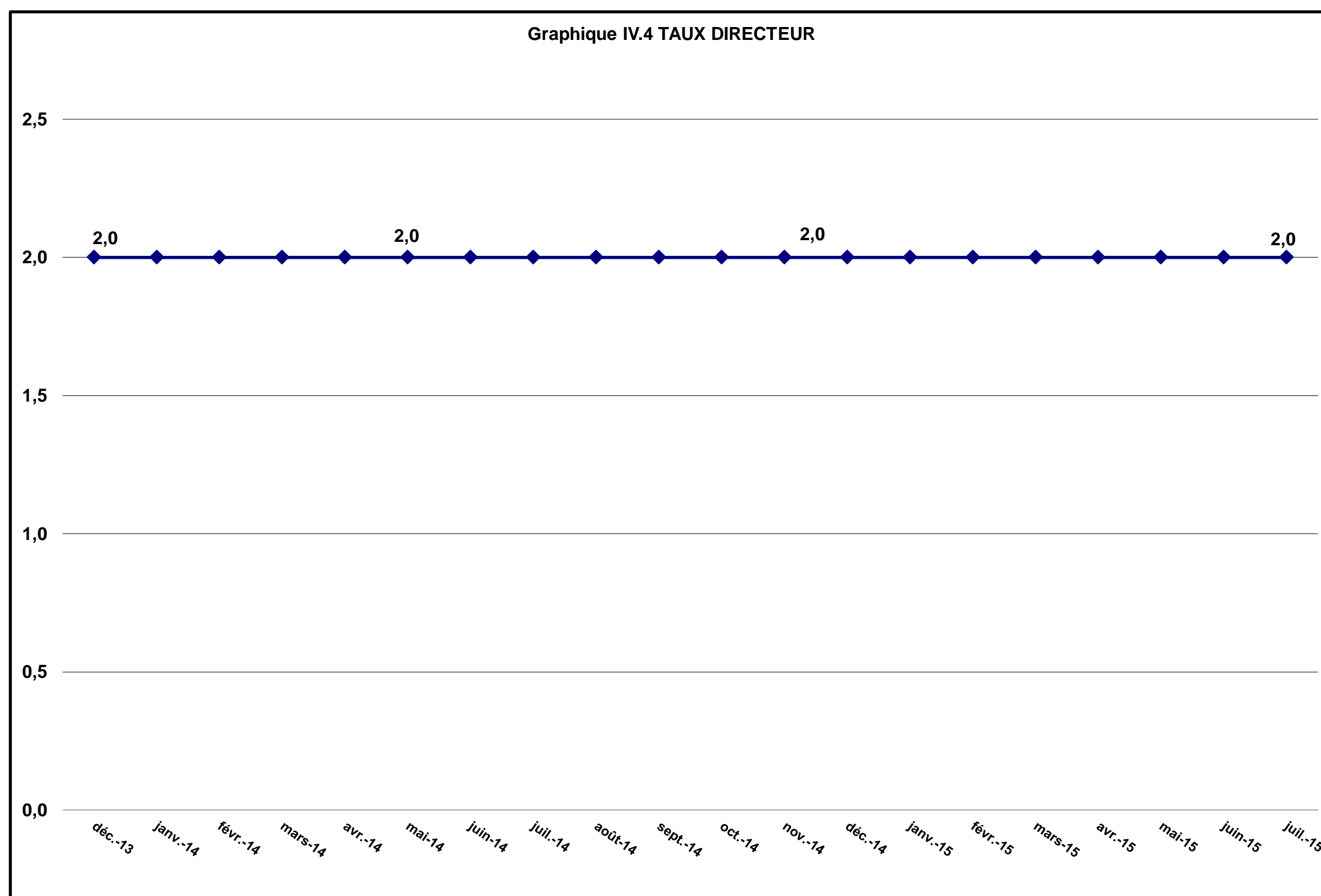

Source : Tableau IV. 17



BANQUE CENTRALE DU CONGO, Siège de Kinshasa