

BANQUE CENTRALE DU CONGO
DIRECTION GÉNÉRALE DE LA POLITIQUE MONÉTAIRE ET DES OPÉRATIONS BANCAIRES
DIRECTION DE LA RECHERCHE ET DES STATISTIQUES

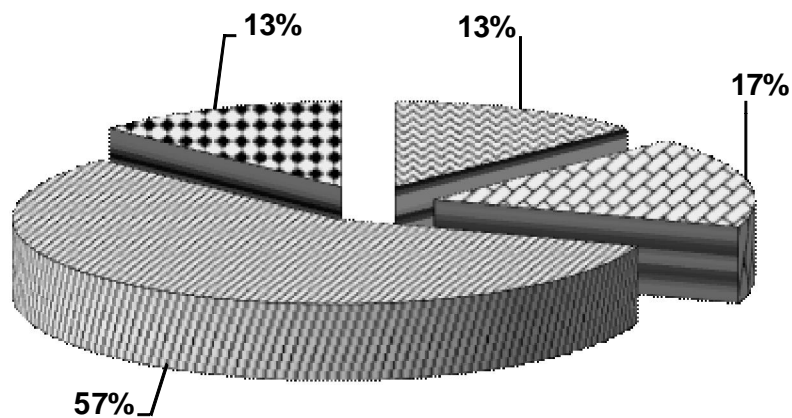

**BULLETIN MENSUEL D'INFORMATIONS
STATISTIQUES**

JUIN 2017



Kinshasa, le 15 juillet 2017

BANQUE CENTRALE DU CONGO
DIRECTION GÉNÉRALE DE LA POLITIQUE MONÉTAIRE ET DES OPÉRATIONS BANCAIRES
DIRECTION DE LA RECHERCHE ET DES STATISTIQUES

BULLETIN MENSUEL D'INFORMATIONS
STATISTIQUES
JUN 2017

Kinshasa, le 15 juillet 2017

BULLETIN MENSUEL D'INFORMATIONS STATISTIQUES

<i>Adresse</i>	<i>563, Boulevard Colonel Tshatshi Kinshasa-Gombe République Démocratique du Congo</i>
<i>Adresse postale</i>	<i>B.P. 2697</i>
<i>Téléphone</i>	<i>(243) 810 516 452 (243) 818 105 970 (243) 815 047 242 (243) 813 027 993</i>
<i>Site web</i>	<i>http://www.bcc.cd</i>

Le Bulletin mensuel d'informations statistiques a été élaboré par la Direction de la Recherche et des Statistiques sous la responsabilité et la supervision de la Direction Générale de la Politique Monétaire et des Opérations Bancaires.

Tous droits réservés. Les reproductions à usage pédagogique et non commercial sont autorisées sous réserve de citer la source.

AVERTISSEMENT

I. Signes conventionnels utilisés dans les tableaux statistiques:

...	renseignement non disponible
-	renseignement nul
p	renseignement provisoire
e	estimation
a	chiffre inférieur à l'unité
c	carat
r	rectifié
t	tonne
tm	tonne métrique
m3	mètre cube
brl	baril
ot	once troy
Eur	euro
XDR	Droits de Tirages Spéciaux (DTS)
USD	dollar américain
GBP	livre sterling
CDF	franc congolais (Fc)
MN	monnaie nationale
ME	monnaies étrangères
BTR	billet de trésorerie

II. Principales abréviations utilisées:

GCM	Gécamines
INS	Institut National de la Statistique
IRES	Institut de Recherches Economiques et Sociales
OCC	Office Congolais de Contrôle
ONC	Office National du Café
PIB	Produit intérieur brut
CEEC	Centre d'Evaluation, d'Expertise et de Certification des Substances Minérales précieuses et Semi-Précieuses
C.F.M.K.	Chemin de Fer Matadi Kinshasa
AID	Autres Institutions de Dépôts (Banques créatrices de monnaie)
BCC	Banque Centrale du Congo
CADECO	Caisse d'Epargne du Congo
S.N.EL	Société Nationale d'Electricité
REGIDESO	Régie de Distribution d'Eau
RVF	Régie des Voies Fluviales
SCTP	Société Commerciale des Transports et des Ports (ex ONATRA)
SEP-CONGO	Services des Entreprises Pétrolières Congolaises
SOCIR	Société Congolo-Italienne de Raffinage

TABLE DES MATIERES

PAGES

STATISTIQUES ECONOMIQUES, FINANCIERES ET MONETAIRES A FIN JUIN 2017

I. EVOLUTION DE L'ACTIVITE ECONOMIQUE

1.	Evolution de la croissance économique et de la population	1
2.	Production minière et métallurgique.....	2
3.	Production agricole d'exportation et d'industries alimentaires.....	3
4.	Production et consommation du ciment.....	4
5.	Production de la raffinerie d'hydrocarbure.....	5
6.	Production et consommation d'eau et d'électricité.....	6
7.	Consommation des produits pétroliers.....	7
8.	Evolution des principaux indices d'activité économique.....	8
9.	Evolution des indices de volume de la consommation.....	9
10.	Volume des produits enregistrés à l'arrivée au port public de Kinshasa.....	10
11.	Volume des marchandises embarquées et débarquées au port de Matadi.....	11
12.	Trafic des marchandises et voyageurs par la SCTP.....	12
13.	Indice hebdomadaire des prix de détail à Kinshasa établi par la BCC.....	13
14.	Indice hebdomadaire des prix de détail à Lubumbashi établi par la BCC.....	14
15.	Indice hebdomadaire des prix de détail à Goma établi par la BCC.....	15
16.	Indice hebdomadaire des prix de détail à Bukavu établi par la BCC.....	16
17.	Indice hebdomadaire des prix de détail à Kisangani établi par la BCC.....	17
18.	Indice hebdomadaire des prix de détail à Bandundu établi par la BCC.....	18
19.	Indice hebdomadaire des prix de détail à couverture nationale établi par la BCC.....	19
20.	Variations mensuelles de l'indice hebdomadaire des prix moyen de détail à Kinshasa calculées par la BCC (par groupes d'articles).....	20
21.	Indice des prix de détail à Kinshasa établis par l'IRES.....	21
22.	Indice des prix à la consommation des ménages à Kinshasa établi par US-EMBASSY, Econ.....	22
23.	Variations des indices des prix à la consommation	23
24.	Evolution des prix produits pétroliers.....	24
25.	Indice des prix moyens des produits pétroliers.....	25
26.	Evolution des tarifs d'eau.....	26
27.	Evolution des tarifs d'électricité.....	27
28.	Aperçu graphique.....	28-31

II. FINANCES PUBLIQUES

1.	Situation de Trésorerie de l'Etat.....	32-33
2.	Recettes publiques.....	34-35
3.	Dépenses publiques.....	36-37
	Aperçu graphique.....	38-40

III. RELATIONS ECONOMIQUES EXTERIEURES

1.	Evolution mensuelle des cours moyens de la monnaie nationale par rapport au USD.....	41
2.	Evolution du taux de change du dollar sur le marché.....	42
3.	Variations moyennes mensuelles des cours de change en pourcentage.....	43
4.	Cours moyens de change interbancaires.....	44
5.	Volume des transactions sur le marché de change.....	45
6.	Exécution du budget en devises de la Banque Centrale du Congo.....	46
7.	Position nette de change des banques agréées.....	47
8.	Evolution des cours des matières premières d'origine minérale.....	48
8 bis.	Evolution des cours des matières premières d'origine agricole.....	48
9.	Evolution des valeurs d'exportation du diamant.....	49
10.	Service de la dette par groupes de créanciers.....	50

11.	Evolution mensuelle du service de la dette par groupes de créanciers.....	51
12.	Evolution mensuelle des réserves de change.....	52
	Aperçu graphique.....	53-54
IV.	MONNAIE ET CREDIT	
1.	Situation des institutions des dépôts en millions de CDF.....	55
2.	Liquidités monétaires et quasi-monétaires.....	56
3.	Situation des institutions des dépôts en millions de USD.....	57
4.	Bilan analytique de la Banque Centrale du Congo.....	58
5.	Situation nette de la Banque Centrale du Congo.....	59
6.	Situation nette des Autres Institutions des Dépôts(AID).....	60
7.	Ventilation des émissions monétaires par coupure.....	61
8.	Ventilation des émissions monétaires en volume.....	62
9.	Origine des variations de la masse monétaire en milliers de CDF.....	63
10.	Origine des variations de la masse monétaire en pourcentage.....	64
11.	Situation des Avoirs Extérieurs Nets des organismes monétaires.....	65
12.	Avoirs Extérieurs Nets de la Banque Centrale du Congo en millions de CDF.....	66
13.	Avoirs Extérieurs Nets de la Banque Centrale du Congo en millions de USD.....	67
14.	Guichets de refinancement en millions de CDF.....	68
15.	Analyse des concours à l'économie.....	69
16.	Encours des crédits à décaissement suivant les monnaies de contrat.....	70
17.	Les emplois des Autres Institutions de Dépôts (AID).....	71
18.	Taux d'intérêt appliqués par la Banque Centrale du Congo.....	72
19.	Taux d'intérêt appliqués par les AID sur les transactions en monnaie nationale.....	73
20.	Taux d'intérêt appliqués par les AID sur les transactions en monnaie étrangères.....	73
	Aperçu graphique.....	74-75

Tableau I.1.

EVOLUTION DE LA CROISSANCE ECONOMIQUE ET DE LA POPULATION

	2005	2006	2007	2008	2009	2010	2011	2012 (p)	2013 (p)	2014 (p)	2015 (p)	2016 (e)	2017 (1)(e)
Produit Intérieur Brut (à prix courants) (en milliards de CDF) (en milliards de USD)	5 670,1 12,0	6 767,5 14,5	8 648,9 16,7	11 067,6 19,7	15 101,2 18,7	19 536,7 21,6	23 759,4 25,8	26 954,6 29,3	30 051,2 32,7	33 224,0 35,9	35 111,2 37,9	37 517,4 37,1	46 531,3 35,3
P.I.B./habitant (en USD courants)	221,5	260,1	292,7	302,4	278,7	295,9	343,4	376,8	406,1	431,6	446,0	426,1	394,0
Produit Intérieur Brut (à prix constants de 2005) (en milliards de CDF) (en milliards de USD)	5 670,1 12,0	5 971,8 12,6	6 345,6 13,4	6 740,6 14,2	6 933,1 14,6	7 425,9 15,7	7 936,4 16,8	8 498,8 17,9	9 219,7 19,5	10 092,8 21,3	10 790,9 22,8	11 049,9 23,3	11 388,6 24,0
Taux de croissance du P.I.B. (en %)	6,3	5,3	6,3	6,2	2,9	7,1	6,9	7,1	8,5	9,5	6,9	2,4	3,1
P.I.B. / habitant (en USD constant de 2005)	221,5	226,7	234,2	218,1	217,8	215,0	222,6	230,5	241,9	256,1	267,9	267,6	268,3
Taux de croissance du P.I.B / hab. (en %)	3,3	2,4	3,3	-6,9	-0,1	-1,3	3,5	3,6	4,9	5,9	4,6	-0,1	0,3
Taux d'inflation fin période (*)	21,3	18,2	10,0	27,6	53,4	9,8	15,4	5,7	1,1	1,3	1,6	25,0	40,5
Taux d'inflation moyenne annuelle (*)	21,6	13,1	16,7	18,0	46,1	23,5	15,5	9,3	1,2	1,2	1,8	2,0	...
Population résidente (**) (en milliers d'habitants)	54 030,0	55 590,0	57 190,0	65 231,9	67 188,9	72 884,0	75 259,0	77 817,0	80 462,0	83 197,0	85 026,0	87 151,7	89 592,0
Taux de croissance de la population résidente	2,9	2,9	2,9	14,1	3,0	8,5	3,3	3,4	3,4	3,4	2,2	2,5	2,8

Source : Direction de la Recherche et des Statistiques, Service des Statistiques Economiques.

(*) Pour l'inflation en 2017, il s'agit respectivement des taux en glissement et en moyenne annuels calculés par la BCC à la 4ème semaine de juin 2017.

(**) Source : Fonds des Nations Unies pour la population (FNUAP).

(1) Estimations sur base des réalisations de production à fin mars 2017.

Tableau I.2.

PRODUCTION MINIERE ET HYDROCARBURE

PERIODES	Cuivre (t.m.)	Cobalt (t.m.)	Zinc (t.m.)	Diamant Industriel (1000 c)	Diamant artisanal (1000 c)	Or brut (Kilo)	Cassitérite (t.m.)	Wolframite (t.m.)	Coltan (t.m.)	Pétrole brut (brls)
2005	28 462	16 242	15 109	5 760	29 447	2 244	8 950	484,7	152,2	9 216 249
2006	97 360	15 384	33 784	2 914	26 034	254	8 439	1 311,7	390,4	9 008 848
2007	96 391	17 886	33 809	1 047	27 223	122	14 694	1 193,7	393,5	8 816 314
2008	335 066	42 461	15 465	806,6	20 146	150	19 719	715,0	630,0	8 365 264
2009	309 181	56 258	19 636	1 008,5	16 871	220	15 512	351,8	463,7	9 382 311
2010	497 537	97 693	9 223	912	16 051	173,8	16 963	77,0	279,0	8 628 042
2011	499 198	99 475	14 758	997,3	17 601	414	18 598	45,2	382,9	8 557 920
2012	619 942	86 433	10 572	569,3	19 154	4 529	18 981	71,0	585,5	8 545 450
2013	922 016	76 593	12 114	245,77	16 653	6 112	6 231	115,3	500,0	8 351 350
2014 ^(P)	1 030 129	75 560	12 737	244,04	14 689	6 342	7 295	16,3	1 140,4	8 362 023
Janvier	84 880	6 053	1 212	9,86	1 279	468	649	1,9	116,7	675 225
Février	75 117	4 808	910	16,66	1 687	458	439	3,0	37,9	630 367
Mars	76 058	5 485	1 252	22,69	1 100	392	832	4,6	43,5	705 973
Avril	86 601	5 525	1 087	22,50	893	276	562	0,6	167,1	688 757
Mai	89 538	6 494	1 190	21,44	1 567	447	814	0,4	163,3	700 199
Juin	83 244	6 550	900	22,68	1 622	477	515	2,0	167,3	736 075
Juillet	100 076	6 586	1 111	22,33	926	511	714	1,8	137,3	719 101
Août	87 065	6 387	1 283	19,74	670	628	880	2,0	170,2	718 055
Septembre	80 677	6 248	855	21,15	988	631	1 000	-	101,7	692 717
Octobre	97 281	7 257	1 134	21,79	1 317	584	446	-	27,6	680 047
Novembre	83 665	7 117	1 294	21,66	1 686	557	322	-	7,8	705 550
Décembre	85 929	7 050	507	21,54	954	913	122	-	0,0	709 958
2015 ^(P)	1 039 007	83 529	12 675	1 505,37	14 284	8 423	8 304	106,4	2 102	8 247 348
Janvier	100 817	6 842	758	86,58	824	635	979	-	108,5	738 979
Février	83 447	6 087	1 290	113,83	763	671	581	-	118,8	648 857
Mars	89 937	7 388	776	103,44	1 404	760	511	-	174,5	700 083
Avril	86 583	6 893	1 146	123,00	1 175	573	637	-	224,6	661 600
Mai	75 749	6 084	1 002	114,74	1 006	827	663	25,9	254,2	720 214
Juin	103 385	7 460	1 343	127,87	1 248	826	610	24,5	209,3	684 494
Juillet	96 945	7 008	1 428	148,12	686	587	678	4,2	179,4	705 502
Août	81 583	7 134	1 512	166,67	666	720	641	8,2	188,8	673 343
Septembre	88 263	7 531	1 035	145,23	1 862	804	643	8,7	173,4	630 796
Octobre	80 571	7 086	1 319	1,75	1 227	574	958	9,1	122,8	707 932
Novembre	76 436	6 867	881	205,65	1 460	689	672	1,8	144,1	688 269
Décembre	75 291	7 151	187	168,50	1 965	756	731	24,0	203,6	687 279
2016 ^(P)	1 023 687	68 822	12 587	3 146	12 377	8 125	11 824	153,9	2 414	7 837 049
Janvier	71 059	5 446	300	221,4	941	574	552	0,0	117,6	682 407
Février	73 616	4 685	-	272,5	1 152	639	551	1,0	156,2	637 380
Mars	77 204	4 323	1 173	225,6	976	619	886	0,5	155,4	692 302
Avril	93 651	4 745	672	221,2	515	517	720	8,0	302,4	660 069
Mai	85 081	4 992	948	331,6	1 059	590	957	5,6	341,8	667 256
Juin	81 123	6 886	1 095,67	248,0	1 167	745	905	10,3	328,5	655 149
Juillet	94 240	6 688	1 329	234,8	1 144	692	1 062	16,5	134,7	664 175
Août	92 068	6 478	1 507	245,0	917	700	1 265	25,4	132,1	664 003
Septembre	92 149	6 021	1 770	309,1	1 446	752	1 325	22,2	151,5	631 011
Octobre	91 756	6 743	1 580	289,3	1 729	683	1 278	21,9	161,1	662 876
Novembre	89 675	6 194	937	288,2	421	853	1 331	21,8	240,6	618 383
Décembre	82 064	5 621	1 274	258,8	911	762	992	20,8	192,2	602 038
2017 ^(P)	274 316	18 628	4 261	683	4 258	2 065	5 353	87,56	701,94	2 540 982
Janvier	91 729	6 546	1 781	232,7	1 315	658	1 043	10,8	104,9	654 961
Février	79 850	5 306	1 156	228,2	1 833	663	1 080	16,7	119,8	575 514
Mars	102 737	6 775	1 324	222,6	1 110	744	950	21,1	168,2	673 422
Avril	1 209	21,4	168,7	637 085
Mai	1 071	17,5	140,4	...
Juin

Sources : Ministère des Mines, C.E.E.C., Sociétés Minières et Sociétés pétrolières.

Tableau I.3.

PRODUCTION AGRICOLE D'EXPORTATION ET D'INDUSTRIES ALIMENTAIRES

PERIODES	CAFE (t)			CACAO (t)	CAOUT-CHOUC (t)	HUILE DE (t)		BOIS (m ³)			FARINE DE FROMENT (t)	BOISSONS (hl)	
	Robusta	Arabica	Total			PALME	PALMI- STES	Grumes	Sciés	Placages		ALCOOL.	GAZEUSES
2005	4 309	3 883	8 192	3 480	2 359	17 531	579	117 844	30 062	7 764	184 110	2 272 488	1 036 983
2006	3 666	4 489	8 155	1 352	2 917	13 024	598	150 505	25 253	6 524	185 738	2 617 178	1 244 988
2007	7 477	4 501	11 979	1 305	7 667	16 110	369	213 308	35 959	2 631	179 070	2 951 074	1 302 639
2008	7 453	4 693	12 146	1 315	2 505	7 201	361	140 711	46 650	...	196 152	3 320 734	1 553 928
2009	4 506	4 564	9 070	1 317	2 594	5 908	370	107 415	40 538	...	193 652	3 574 854	1 794 800
2010	3 836	5 771	9 607	1 304	2 429	6 621	366	203 528	24 951	...	173 450	3 910 700	1 830 801
2011	5 111	4 794	9 905	1 298	1 817	8 872	418	183 468	33 431	...	160 441	4 118 360	1 956 789
2012	3 161	5 141	8 302	1 845	1 740	7 181	1 249	186 234	33 943	...	155 599	4 662 800	2 109 288
2013	3 490	5 140	8 629	1 639,3	1 012	9 543	996	187 034	39 981	...	193 526	4 837 764	2 044 213
Janvier	154	310	463	136	93	406	124	13 658	2 348	...	14 127	390 123	165 180
Février	461	307	768	112	103	553	30	15 800	2 716	...	15 308	359 172	155 740
Mars	749	365	1 114	106	172	890	44	14 124	3 617	...	16 396	387 689	169 413
Avril	518	454	972	112	148	1 061	49	15 839	3 858	...	15 295	387 847	170 763
Mai	481	442	923	203	150	728	35	15 172	4 672	...	18 726	393 649	169 226
Juin	440	461	901	179	113	808	40	17 785	3 745	...	14 191	378 835	160 055
Juillet	231	595	826	141	106	872	129	18 014	4 129	...	14 774	393 073	160 872
Août	154	484	637	117	127	867	140	13 842	3 411	...	19 508	403 644	166 325
Septembre	168	553	721	111	-	819	95	15 234	2 619	...	16 052	405 516	173 036
Octobre	39	422	461	116	-	842	138	15 349	3 327	...	16 302	430 207	177 990
Novembre	56	326	383	130	-	850	86	15 930	2 739	...	16 427	438 568	181 388
Décembre	40	421	460	178	-	845	87	16 286	2 800	...	16 421	469 441	194 224
2014	4 115	6 291	10 406	1 396	1 074,8	13 113	1 319	234 811	40 371	...	195 051	5 095 405	2 226 263
Janvier	96	307	403	107,5	47	627	39	16 108	2 769	...	15 313	451 368	196 022
Février	326	403	730	108,1	78	1 043	107	16 197	2 785	...	16 087	406 325	165 460
Mars	518	248	767	105,0	178	1 265	143	16 153	2 777	...	16 794	427 660	182 912
Avril	480	326	806	105,0	123	1 394	140	16 175	2 781	...	16 388	431 981	188 583
Mai	422	811	1 234	146,5	25	978	97	19 587	3 368	...	16 149	440 732	195 145
Juin	461	749	1 210	132,1	39	1 061	105	23 719	4 078	...	16 351	422 396	175 158
Juillet	307	595	902	106,9	101	1 148	119	26 145	4 495	...	16 424	417 975	169 140
Août	269	590	860	106,0	126	1 074	107	19 155	3 293	...	16 330	419 774	182 570
Septembre	168	500	669	118,8	109	1 138	117	19 590	3 368	...	16 232	420 259	195 145
Octobre	375	546	921	127,9	62	1 151	118	20 075	3 451	...	16 347	419 208	192 217
Novembre	355	588	943	115,0	89	1 135	115	20 635	3 548	...	16 379	394 789	176 645
Décembre	337	626	963	117,6	99	1 098	111	21 272	3 657	...	16 255	442 938	207 266
2015^(p)	3 109	6 038	9 148	1 401	1 346	13 423	1 361	250 515	43 070	...	202 703	4 849 949	2 223 622
Janvier	346	442	788	111,6	123	943	123	22 209	2 268	...	16 188	428 342	196 241
Février	538	325	863	104,8	137	883	121	21 160	3 725	...	16 298	384 659	179 873
Mars	346	266	612	99,5	78	909	115	19 990	4 136	...	16 309	399 163	182 569
Avril	404	390	794	102,0	42	1 014	111	19 310	4 724	...	16 256	410 952	193 731
Mai	250	500	749	103,5	133	1 145	103	19 385	3 963	...	16 253	403 412	180 065
Juin	211	750	961	112,7	137	1 246	97	19 919	4 164	...	16 254	386 755	175 061
Juillet	403	672	1 075	125,2	138	1 298	98	20 395	3 838	...	16 270	403 141	177 681
Août	134	510	644	134,4	129	1 270	99	20 723	4 221	...	16 265	411 656	188 214
Septembre	55	746	801	131,5	84	1 276	115	21 014	3 629	...	16 256	400 824	185 283
Octobre	269	440	709	132,2	104	1 237	127	21 571	3 198	...	16 252	418 549	184 264
Novembre	19	392	411	120,8	135	1 147	127	22 237	2 708	...	20 053	394 904	183 263
Décembre	134	607	741	122,7	106	1 054	126	22 601	2 495	...	20 049	407 592	197 380
2016^(p)	5 850	4 135	9 985	1 389	1 324	13 339	1 360	249 071	43 974	-	239 903	4 678 825	2 132 586
Janvier	211	429	641	120,3	112	993	128	22 797	2 125	...	20 030	399 695	202 993
Février	384	440	824	112,9	104	930	125	21 720	3 490	...	19 924	361 538	185 330
Mars	518	454	973	107,2	117	956	119	20 520	3 875	...	20 042	397 333	190 968
Avril	1 042	378	1 419	110,0	106	1 067	115	19 822	4 426	...	20 018	397 621	183 800
Mai	673	365	1 037	111,6	108	1 205	107	19 899	3 712	...	19 980	394 002	174 565
Juin	-	-	-	121,4	115	1 312	100	20 447	3 901	...	19 987	380 707	166 575
Juillet	371	441	812	134,9	110	1 366	101	20 936	3 596	...	19 975	391 127	167 659
Août	648	424	1 072	113,5	111	960	124	21 679	3 163	...	19 976	409 873	175 193
Septembre	744	399	1 143	110,1	109	984	119	20 687	3 930	...	20 012	392 396	170 791
Octobre	571	247	819	109,6	110	1 076	113	20 080	4 005	...	19 966	388 480	172 763
Novembre	348	269	617	114,3	110	1 195	107	20 056	4 013	...	19 998	375 190	168 841
Décembre	340	288	628	122,7	111	1 294	103	20 427	3 737	...	19 995	390 863	173 109
2017^(p)	2 629	1 785	4 414	579	551	5 530	568	103 428	18 549	-	99 957	1 943 408	891 503
Janvier	566	413	979	113,9	110	1 030	119	20 868	3 588	...	19 978	386 188	193 097
Février	504	345	849	117,5	110	1 146	111	20 644	3 741	...	20 002	390 777	174 980
Mars	530	325	856	114,0	110	1 102	113	20 586	3 770	...	19 992	388 612	169 600
Avril	504	345	849	117,5	110	1 146	111	20 644	3 741	...	19 991	388 526	179 225
Mai	526	357	883	115,7	110	1 106	114	20 686	3 710	...	19 995	389 305	174 602
Juin

Sources : Office National du Café, Plantations et Huileries du Congo, Ministère de l'Environnement et brasseries.

TABLEAU I.4.

PRODUCTION ET CONSOMMATION DE CIMENT

(en tonnes métriques)

PERIODES	CIMENT PORTLAND NORMAL			
	Production	Consommation locale	Exportation	Stock ⁽¹⁾
2005	521 368	415 665	76 858	43 196
2006	519 233	450 592	80 820	31 016
2007	530 196	476 909	56 439	27 865
2008	411 212	374 112	33 408	31 557
2009	460 344	385 798	62 723	43 380
2010	489 745	427 242	58 519	47 364
2011	457 761	420 268	37 958	46 899
2012	413 181	385 206	29 807	45 068
2013	446 610	420 975	26 894	43 809
2014 ^(p)	329 205	316 911	12 573	43 530
Janvier	32 775	29 318	3 286	43 980
Février	26 381	22 441	2 510	45 410
Mars	20 497	20 912	1 000	43 994
Avril	36 210	33 968	2 727	43 509
Mai	29 314	29 164	-	43 659
Juin	25 036	24 404	300	43 991
Juillet	29 202	27 691	800	44 702
Août	27 108	26 198	1 350	44 262
Septembre	21 072	20 016	600	44 718
Octobre	23 371	24 590	-	43 500
Novembre	28 605	28 590	-	43 515
Décembre	29 635	29 620	-	43 530
2015 ^(p)	398 749	397 970	1 122	43 187
Janvier	28 233	28 044	-	43 719
Février	25 772	25 954	-	43 538
Mars	31 325	31 302	-	43 561
Avril	34 114	33 308	822	43 545
Mai	37 449	37 479	-	43 515
Juin	38 287	38 201	-	43 601
Juillet	41 175	41 245	-	43 531
Août	37 247	36 924	300	43 554
Septembre	37 092	37 227	-	43 419
Octobre	37 643	38 088	-	42 974
Novembre	27 497	27 489	-	42 982
Décembre	22 913	22 708	-	43 187
2016 ^(p)	241 619	209 810	-	74 996
Janvier	28 257	27 770	-	43 674
Février	22 758	23 333	-	43 099
Mars	24 065	23 865	-	43 299
Avril	17 873	17 857	-	43 315
Mai	13 463	13 302	-	43 476
Juin	8 187	8 028	-	43 635
Juillet	16 369	16 577	-	43 427
Août	34 332	34 954	-	42 805
Septembre	19 843	19 846	-	42 803
Octobre	8 510	8 514	-	42 799
Novembre	6 926	9 659	-	40 066
Décembre	41 035	6 105	-	74 996
2017 ^(p)	205 614	206 616	-	73 994
Janvier	29 345	28 381	-	75 960
Février	31 674	32 092	-	75 542
Mars	40 842	41 382	-	75 001
Avril	38 947	39 685	-	74 264
Mai	32 092	32 325	-	74 032
Juin	32 714	32 752	-	73 994

Sources : Sociétés productrices de ciment.

(1) Stock fin période.

Tableau I.5.

PRODUCTION DE LA RAFFINERIE D'HYDROCARBURES
(tonnes métriques)

	2000	2001	2002	2003	2004	2005	2006	2007	2008	2009	2010	2011	2012	2013	2014				2015				2016				2017									
															1 ^{er} T.	2 ^e T.	3 ^e T.	4 ^e T.	1 ^{er} T.	2 ^e T.	3 ^e T.	4 ^e T.	1 ^{er} T.	2 ^e T.	3 ^e T.	4 ^e T.	1 ^{er} T.	2 ^e T.								
1. Brut traité (1)	-	-	-	-	-	-	-	-	-	-	-	-	-	-	-	-	-	-	-	-	-	-	-	-	-	-	-	-	-	-	-	-	-	-	-	
2. Consommation de la raffinerie et pertes	671	547	-	-	395	-	-	554	99	-	304	96	-	119	-	-	-	-	-	100	-	-	-	-	-	-	-	-	-	-	108	-	-	-	-	
3. Production totale	-	-	-	-	-	-	-	-	-	-	-	-	-	-	-	-	-	-	-	-	-	-	-	-	-	-	-	-	-	-	-	-	-	-	-	
Gaz liquéfié	-	-	-	-	-	-	-	-	-	-	-	-	-	-	-	-	-	-	-	-	-	-	-	-	-	-	-	-	-	-	-	-	-	-	-	
Essence super	-	-	-	-	-	-	-	-	-	-	-	-	-	-	-	-	-	-	-	-	-	-	-	-	-	-	-	-	-	-	-	-	-	-	-	-
A.T.K. et pétrole	-	-	-	-	-	-	-	-	-	-	-	-	-	-	-	-	-	-	-	-	-	-	-	-	-	-	-	-	-	-	-	-	-	-	-	-
Gasoil	-	-	-	-	-	-	-	-	-	-	-	-	-	-	-	-	-	-	-	-	-	-	-	-	-	-	-	-	-	-	-	-	-	-	-	-
Fuel Oil	-	-	-	-	-	-	-	-	-	-	-	-	-	-	-	-	-	-	-	-	-	-	-	-	-	-	-	-	-	-	-	-	-	-	-	-
4. Ventes sur le marché intérieur	121 352	84 667	-	-	-	-	-	-	-	-	-	-	-	-	-	-	-	-	-	-	-	-	-	-	-	-	-	-	-	-	-	-	-	-	-	-
5. Exportations	-	-	-	-	-	-	-	-	-	-	-	-	-	-	-	-	-	-	-	-	-	-	-	-	-	-	-	-	-	-	-	-	-	-	-	-
6. Variation des stocks	-121 352	-84 667	-	-	-	-	-	-	-	-	-	-	-	-	-	-	-	-	-	-	-	-	-	-	-	-	-	-	-	-	-	-	-	-	-	-

Source : SOCIR.

(1) = (3+4+5+6)

Tableau I.6.

PRODUCTION ET CONSOMMATION D'EAU ET D'ELECTRICITE

PERIODES	EAU POTABLE (10 ³ m ³)		ELECTRICITE (10 ³ kwh)	
	production	consommation	production	consommation
2005	228 401	134 078	7 128	4 496
2006	235 068	141 288	7 629	5 697
2007	242 341	139 181	7 543	4 636
2008	245 253	145 826	7 495	5 201
2009	273 179	153 036	7 665	6 104
2010	283 202	156 544	7 454	6 630
2011	277 246	165 273	7 010	6 781
2012	271 760	166 868	7 547	6 678
2013	285 876	169 308	8 349	7 424
2014 ^(p)	298 329	176 377	8 728	7 716
Janvier	24 971	14 615	812	658
Février	23 077	14 074	651	599
Mars	24 903	14 488	720	592
Avril	25 227	14 844	687	582
Mai	24 926	14 913	724	643
Juin	25 229	14 570	741	670
Juillet	26 167	15 071	771	671
Août	25 798	14 791	760	683
Septembre	25 658	14 954	723	688
Octobre	24 310	14 935	729	685
Novembre	22 841	14 274	702	627
Décembre	25 222	14 849	708	619
2015 ^(p)	311 021	181 450	8 930	7 265
Janvier	26 771	14 936	816	594
Février	22 781	14 551	685	533
Mars	24 456	15 007	745	552
Avril	25 182	15 209	712	528
Mai	26 550	14 613	739	624
Juin	25 917	15 241	717	663
Juillet	27 186	15 491	769	629
Août	26 166	15 154	709	655
Septembre	26 185	15 216	738	660
Octobre	27 098	15 471	772	612
Novembre	26 042	14 941	753	612
Décembre	26 687	15 621	776	602
2016 ^(p)	324 241	178 798	8 891	7 001
Janvier	27 597	14 641	681	594
Février	25 771	14 713	657	626
Mars	27 264	15 057	700	533
Avril	27 370	14 988	724	558
Mai	28 141	14 816	749	565
Juin	27 014	15 130	739	581
Juillet	28 031	15 105	798	564
Août	26 956	15 006	753	576
Septembre	26 920	15 258	724	571
Octobre	26 984	14 858	808	613
Novembre	25 589	14 661	756	612
Décembre	26 606	14 565	801	609
2017 ^(p)	78 882	40 740	2 322	1 840
Janvier	27 088	13 984	820	605
Février	24 321	13 378	728	621
Mars	27 473	13 378	774	613
Avril
Mai
Juin

Source : REGIDESO et SNEL.

Tableau I.7.

CONSOMMATION DES PRODUITS PETROLIERS

(en m³)

PERIODES	ESSENCE AUTO	CARBURANT AVIATION (1)	PETROLE	GASOIL	FUEL OIL	HUILES	TOTAL
2005	209 545	198 928	13 139	232 175	43 714	1 988	699 489
2006	224 298	254 565	11 277	251 075	46 571	2 430	790 215
2007	250 655	210 400	6 504	280 220	46 970	1 809	796 558
2008	259 856	184 070	9 840	340 507	46 054	3 239	843 567
2009	266 914	168 998	16 676	332 898	43 613	3 122	832 221
2010	300 674	182 002	9 374	345 425	47 930	3 161	888 565
2011	338 792	181 155	10 909	497 887	45 696	2 107	1 076 547
2012	341 677	174 889	5 609	489 039	40 649	2 959	1 054 821
2013	387 838	184 031	3 286	545 903	37 894	662	1 159 613
2014	829 302	333 931	4 672	1 281 106	47 505	16	2 496 533
Janvier	30 869	14 690	221	46 966	2 888	-	95 634
Février	31 245	14 126	239	46 133	2 545	-	94 288
Mars	36 432	15 843	263	53 712	2 924	-	109 174
Avril	33 529	14 769	161	53 110	3 140	-	104 710
Mai	31 894	13 948	229	45 778	2 332	-	94 181
Juin	30 810	16 652	184	50 856	2 824	-	101 326
Juillet	36 889	16 506	334	54 901	3 410	-	112 040
Août	36 990	15 898	170	55 393	2 958	-	111 409
Septembre	39 388	15 286	202	54 072	2 288	5	111 240
Octobre	39 831	14 800	209	65 259	2 607	-	122 706
Novembre	35 023	13 955	211	48 112	1 645	-	98 946
Décembre	39 208	14 655	218	69 212	1 068	-	124 361
2015	407 197	152 802	2 029	637 604	16 876	11	1 216 519
Janvier	32 663	12 292	229	49 269	935	-	95 388
Février	31 456	11 869	189	54 905	1 624	-	100 043
Mars	35 468	14 674	237	57 722	1 476	11	109 588
Avril	32 903	12 685	198	47 850	949	-	94 585
Mai	32 131	14 634	157	55 741	1 605	-	104 268
Juin	32 343	13 336	211	51 452	1 442	-	98 784
Juillet	35 377	13 102	249	65 652	1 205	-	115 585
Août	32 755	12 626	121	52 649	1 010	-	99 161
Septembre	35 596	12 054	177	53 857	1 305	-	102 989
Octobre	35 768	12 071	116	53 750	1 978	-	103 683
Novembre	34 104	11 236	59	47 996	1 632	-	95 027
Décembre	36 633	12 223	86	46 761	1 715	-	97 418
2016 ^(p)	144 299	79 693	726	145 229	11 666	-	381 613
Janvier	19 538	10 006	44	20 651	1 795	-	52 034
Février	20 502	9 724	99	20 304	1 765	-	52 394
Mars	22 356	11 576	206	23 329	1 539	-	59 006
Avril	21 299	11 025	142	19 807	1 841	-	54 114
Mai	21 236	11 149	109	22 467	2 104	-	57 065
Juin	19 066	12 722	67	17 981	1 585	-	51 421
Juillet	20 302	13 491	59	20 690	1 037	-	55 579
Août
Septembre
Octobre
Novembre
Décembre
2017 ^(p)	17 063	10 458	34	15 315	1 140	-	44 010
Janvier	17 063	10 458	34	15 315	1 140	...	44 010
Février
Mars
Avril
Mai
Juin

Source : SEP-CONGO.

(1) = AVGAS + Jet A1

Tableau I.8.

EVOLUTION DES PRINCIPAUX INDICES D'ACTIVITE ECONOMIQUE

(Base 2012 = 100)

PERIODES	PRODUCTION MINIERE							PRODUCTION			MANUTENTION DANS LES PRINCIPAUX PORTS (1)
	CUIVRE	COBALT	ZINC	DIAMANT	OR BRUT	PETROLE BRUT	INDICE GENERAL	CIMENT	EAU POTABLE	ELECTRICITE	
1995	9,8	39,8	11,8	112,7	22,6	94,5	41,5	42,5	103,1	103,0	60,2
1996	11,3	60,8	8,3	113,8	24,0	100,3	43,4	53,3	100,4	101,8	60,3
1997	10,6	30,1	8,7	112,5	12,9	95,0	42,4	29,4	102,1	83,4	58,6
1998	10,8	38,8	4,5	133,4	4,4	88,5	42,7	31,6	99,8	78,0	59,0
1999	8,8	23,1	-	102,9	15,9	81,0	35,6	37,4	97,2	87,8	49,1
2000	8,7	37,5	6,7	81,9	27,8	77,8	33,4	37,8	89,8	77,0	62,5
2001	10,6	116,6	4,6	93,1	28,9	87,8	45,8	68,5	102,6	76,8	60,4
2002	7,7	118,9	2,4	112,4	41,2	78,9	44,8	55,1	98,7	78,7	71,1
2003	4,6	79,4	12,8	138,0	15,7	86,6	35,2	74,2	101,6	79,2	78,9
2004	3,1	11,9	142,4	149,6	26,5	118,4	8,5	100,8	83,2	91,7	58,4
2005	4,6	18,8	142,9	178,5	49,5	107,8	13,3	126,2	84,0	94,5	66,8
2006	15,7	17,8	319,6	146,8	5,6	105,4	17,6	128,1	86,5	101,1	70,3
2007	29,9	20,7	319,8	143,3	2,7	103,2	25,3	128,3	89,2	100,0	75,1
2008	54,3	49,1	146,3	106,2	3,3	97,9	51,1	99,5	90,2	99,3	81,1
2009	50,1	65,1	185,7	90,7	4,9	109,8	58,2	111,4	100,5	101,6	84,5
2010	80,3	113,0	87,3	86,0	3,9	101,0	97,3	118,5	104,2	98,8	83,7
2011	80,5	115,1	139,6	94,3	9,1	100,1	98,7	110,5	102,0	92,9	102,7
2012	100,0	100,0	100,0	100,0	100,0	100,0	100,0	100,0	100,0	100,0	100,0
2013	148,7	88,6	114,6	85,7	135,0	97,7	115,6	108,1	106,0	110,6	99,1
2014 ^(P)	166,2	87,4	120,5	75,7	528,5	97,9	127,2	79,7	109,8	115,7	105,5
Janvier	164,3	84,0	137,6	78,4	468,0	94,8	123,9	95,2	110,3	129,2	100,7
Février	145,4	66,8	103,3	103,7	457,6	88,5	105,9	76,6	101,9	103,6	99,1
Mars	147,2	76,2	142,1	68,3	392,0	99,1	111,2	59,5	110,0	114,5	110,3
Avril	167,6	76,7	123,4	55,7	275,6	96,7	119,0	105,2	111,4	109,2	102,4
Mai	173,3	90,2	135,0	96,6	447,0	98,3	130,9	85,1	110,1	115,1	109,9
Juin	161,1	90,9	102,1	100,1	477,3	103,4	126,3	72,7	111,4	117,8	98,1
Juillet	193,7	91,4	126,1	57,7	511,4	101,0	141,3	84,8	115,5	122,7	120,0
Août	168,5	88,7	145,7	42,0	628,2	100,8	130,2	78,7	113,9	120,8	109,5
Septembre	156,2	86,7	97,1	61,4	631,2	97,3	123,6	61,2	113,3	115,0	100,7
Octobre	188,3	100,8	128,7	81,5	584,1	95,5	144,9	67,9	107,3	115,9	102,8
Novembre	161,9	98,8	146,9	103,9	556,9	99,1	132,0	83,1	100,9	111,6	106,1
Décembre	166,3	97,9	57,6	59,3	913,1	99,7	137,3	86,1	111,4	112,6	105,8
2015 ^(P)	167,6	96,6	119,9	80,1	702,0	96,5	135,0	96,5	114,4	118,3	105,7
Janvier	195,1	95,0	86,0	55,4	635,2	103,8	145,2	82,0	118,2	129,8	108,4
Février	161,5	84,5	146,4	53,3	671,4	91,1	125,3	74,9	100,6	108,9	103,7
Mars	174,1	102,6	88,1	91,7	760,4	98,3	141,6	91,0	108,0	118,4	98,1
Avril	167,6	95,7	130,1	79,0	572,6	92,9	132,9	99,1	111,2	113,3	113,4
Mai	146,6	84,5	113,7	68,2	827,3	101,1	121,9	108,8	117,2	117,6	127,4
Juin	200,1	103,6	152,4	83,7	825,9	96,1	154,5	111,2	114,4	114,1	103,0
Juillet	187,7	97,3	162,0	50,8	587,4	99,1	142,8	119,6	120,0	122,2	97,9
Août	157,9	99,0	171,6	50,6	719,6	94,6	132,3	108,2	115,5	112,7	107,8
Septembre	170,8	104,6	117,4	122,1	804,2	88,6	141,9	107,7	115,6	117,3	108,2
Octobre	156,0	98,4	149,7	74,7	574,4	99,4	129,3	109,3	119,7	122,7	112,4
Novembre	148,0	95,3	100,0	101,3	689,1	96,7	125,4	79,9	115,0	119,7	103,5
Décembre	145,7	99,3	21,2	129,8	755,8	96,5	127,1	66,5	117,8	123,3	84,4
2016 ^(P)	165,1	79,6	119,1	78,7	677,1	91,7	122,4	58,5	119,3	117,8	83,9
Janvier	137,5	75,6	34,0	70,7	574,2	95,8	108,5	82,1	121,9	108,3	107,9
Février	142,5	65,0	-	86,7	638,6	89,5	105,6	66,1	113,8	104,5	80,4
Mars	149,4	60,0	133,1	73,1	618,9	97,2	106,0	69,9	120,4	111,3	88,0
Avril	181,3	65,9	76,3	44,8	517,0	92,7	121,8	51,9	120,9	115,1	86,9
Mai	164,7	69,3	107,7	84,6	590,1	93,7	111,9	39,1	124,3	119,0	101,2
Juin	157,0	95,6	124,37	86,1	744,7	92,0	121,5	23,8	119,3	117,5	93,5
Juillet	182,4	92,9	150,88	83,9	691,5	93,3	131,2	47,5	123,8	126,9	81,1
Août	178,2	89,9	171,10	70,7	700,1	93,2	136,0	99,7	119,0	119,7	75,6
Septembre	178,4	83,6	200,92	106,8	752,2	88,6	133,3	57,6	118,9	115,2	77,3
Octobre	177,6	93,6	179,40	122,8	683,1	93,1	137,6	24,7	119,2	128,5	67,3
Novembre	173,6	86,0	106,31	43,1	852,9	86,8	133,4	20,1	113,0	120,2	80,6
Décembre	158,8	78,0	144,66	71,2	761,6	84,5	121,7	119,2	117,5	127,4	66,7
2017 ^(P)	88,5	43,1	80,6	50,9	344,2	59,5	66,6	99,5	58,1	61,5	26,0
Janvier	177,6	90,9	202,13	98,2	658,4	92,0	135,8	85,2	119,6	130,4	60,9
Février	154,6	73,7	131,18	125,4	663,4	80,8	116,0	92,0	107,4	115,7	43,2
Mars	198,9	94,1	150,34	81,5	743,7	94,6	147,8	118,6	121,3	123,1	52,1
Avril	-	-	-	-	-	89,5	-	113,1	-	-	-
Mai	-	-	-	-	-	-	-	93,2	-	-	-
Juin	-	-	-	-	-	-	-	95,0	-	-	-

(1) Il s'agit des mouvements de chargement et de déchargement aux ports de Matadi, Boma et Kinshasa.

(2) Jusqu'à 2003 : Base 1990 = 100.

Tableau I.9.

EVOLUTION DES INDICES DE VOLUME DE CONSOMMATION

(base 2012 = 100)

PERIODES	PRODUITS PETROLIERS ⁽¹⁾	CIMENT	EAU POTABLE	ELECTRICITE
2005	56,9	107,9	80,3	67,3
2006	60,8	119,6	84,7	85,3
2007	66,6	123,8	83,4	68,7
2008	74,8	97,1	87,4	77,9
2009	75,3	100,2	91,7	91,4
2010	80,2	110,9	93,8	99,3
2011	101,9	108,5	99,0	101,5
2012	100,0	100,0	100,0	100,0
2013	111,2	109,3	102,9	111,2
2014	125,3	82,3	105,7	115,5
Janvier	110,8	91,3	105,1	118,3
Février	109,7	69,9	101,2	107,6
Mars	127,7	65,1	104,2	106,3
Avril	123,1	105,8	106,7	104,6
Mai	109,8	90,9	107,2	115,5
Juin	115,9	76,0	104,8	120,4
Juillet	130,7	86,3	108,4	120,5
Août	130,7	81,6	106,4	122,7
Septembre	131,3	62,4	107,5	123,6
Octobre	147,7	76,6	107,4	123,0
Novembre	116,3	89,1	102,6	112,6
Décembre	150,1	92,3	106,8	111,3
2015 ^(p)	121,3	103,3	108,7	108,8
Janvier	113,7	87,4	107,4	106,7
Février	120,7	80,9	104,6	95,8
Mars	129,9	97,5	107,9	99,2
Avril	112,1	103,8	109,4	95,0
Mai	122,7	116,8	105,1	112,1
Juin	116,9	119,0	109,6	119,2
Juillet	140,2	128,5	111,4	113,1
Août	118,4	115,0	109,0	117,7
Septembre	124,4	116,0	109,4	118,7
Octobre	125,4	118,7	111,3	110,0
Novembre	114,7	85,6	107,4	110,0
Décembre	116,6	70,7	112,3	108,1
2016 ^(p)	59,0	54,5	107,1	104,8
Janvier	57,5	86,5	105,3	106,7
Février	58,4	72,7	105,8	112,5
Mars	64,9	74,3	108,3	95,8
Avril	59,0	55,6	107,8	100,3
Mai	62,8	41,4	106,5	101,5
Juin	53,0	25,0	108,8	104,5
Juillet	57,6	51,6	108,6	101,3
Août	...	108,9	107,9	103,5
Septembre	...	61,8	109,7	102,6
Octobre	...	26,5	106,9	110,1
Novembre	...	30,1	105,4	109,9
Décembre	...	19,0	104,7	109,4
2017 ^(p)	45,9	107,3	97,7	110,2
Janvier	45,9	88,4	100,6	108,8
Février	...	100,0	96,2	111,7
Mars	...	128,9	96,2	110,2
Avril	...	123,6
Mai	...	100,7
Juin	...	102,0

(1) Non compris le carburant aviation et huiles.

Tableau I.10.

VOLUME DES PRODUITS ENREGISTRES A L'ARRIVEE AU PORT PUBLIC DE KINSHASA ⁽¹⁾
(en tonnes métriques)

PRODUITS	2008	2009	2010	2011	2012	2013	2014	2015	2016											2017									
									Janv	Fév	Mars	Avril	Mai	Juin	Juillet	Août	Sept.	Oct.	Nov.	Déc.	Total	Janv	Fév	Mars	Avril	Mai	Juin		
Huile en vrac	5 837	8 677	7 438	4 542	444	56	-	-	-	-	-	-	-	-	-	-	-	-	-	-	-	-	-	-	
Bois	153 293	116 608	141 567	119 826	132 846	86 263	110 526	78 836	7 291	6 567	3 723	7 175	9 088	10 806	5 860	6 942	3 200	6 886	4 872	8 789	81 199	4 036	1 787	
Café	1	-	-	-	5	-	-	-	-	-	-	-	-	-	-	-	-	-	-	-	-	-	-	-	
Cacao	6	53	12	58	-	-	-	-	-	-	-	-	-	-	-	-	-	-	-	-	-	-	-	
Caoutchouc	-	-	399	29	47	96	452	-	-	-	-	-	-	-	-	-	-	-	-	-	-	-	-	
Manioc																													
et farines	41	264	41	138	11	28	-	-	-	-	-	-	-	-	-	-	-	-	-	-	-	-	-	
Riz et dérivés	-	387	86	411	649	-	-	-	-	-	-	-	-	-	-	-	-	-	-	-	-	-	-	
Maïs	1 252	3 474	499	1 489	263	254	188	65	7	6	4	8	7	6	5	4	21	19	21	5	112	15	15	
Arachides	341	256	84	,	79	-	7	-	-	-	-	-	-	-	-	-	-	-	-	-	-	-	-	
Haricots	-	-	99	334	25	1	275	521	-	-	-	-	-	-	-	-	-	-	-	-	-	-	-	
Fûts et containers																													
vides	79	1 158	1 495	1 463	387	643	136	244	49	51	94	109	101	115	57	75	76	82	112	67	985	87	22	
Divers	2 404	2 629	3 238	13 677	2 774	148 420	97 168	8 772	178	757	299	852	568	507	997	695	930	728	646	982	8 140	195	156	
Total	163 254	133 506	154 958	141 968	137 530	235 760	208 752	88 438	7 524	7 381	4 120	8 144	9 764	11 433	6 919	7 715	4 227	7 715	5 650	9 844	90 436	4 333	1 979	

Source : Société Commerciales de Transport et des Ports (S.C.T.P.) ex. ONATRA.

(1) Il s'agit du déchargement des barges, non compris les statistiques des embarcations privées.

Tableau I.11.

**VOLUME DES MARCHANDISES EMBARQUEES
ET DEBARQUEES AU PORT DE MATADI**

(en tonnes métriques)

PERIODES	IMPORTATIONS	EXPORTATIONS	TOTAL GENERAL
2007	1 533 669	457 654	1 991 323
2008	1 668 167	448 431	2 116 598
2009	1 932 892	323 729	2 256 621
2010	1 689 039	373 577	2 062 616
2011	2 287 802	504 359	2 792 161
2012	2 211 025	441 958	2 652 983
2013	2 297 009	397 536	2 694 545
2014	2 478 377	432 702	2 911 079
Janvier	198 211	27 185	225 396
Février	192 990	34 289	227 279
Mars	200 046	47 413	247 459
Avril	201 346	40 804	242 150
Mai	219 208	32 477	251 685
Juin	207 209	20 142	227 351
Juillet	216 086	66 247	282 333
Août	223 017	26 490	249 507
Septembre	204 673	32 472	237 145
Octobre	200 707	37 997	238 704
Novembre	212 331	33 353	245 684
Décembre	202 553	33 833	236 386
2015 ^(P)	2 537 984	406 226	2 944 210
Janvier	226 457	34 686	261 143
Février	224 861	16 982	241 843
Mars	202 683	26 613	229 296
Avril	204 545	44 113	248 658
Mai	254 839	40 833	295 672
Juin	207 710	27 579	235 289
Juillet	189 103	36 346	225 449
Août	198 998	50 101	249 099
Septembre	212 575	41 666	254 241
Octobre	240 792	32 260	273 052
Novembre	221 246	22 593	243 839
Décembre	154 175	32 454	186 629
2016 ^(P)	1 968 839	362 776	2 331 615
Janvier	217 872	33 655	251 527
Février	156 470	32 577	189 047
Mars	179 464	29 957	209 421
Avril	162 570	35 415	197 985
Mai	199 766	37 622	237 388
Juin	186 299	31 352	217 651
Juillet	154 004	28 658	182 662
Août	142 695	29 679	172 374
Septembre	154 088	25 846	179 934
Octobre	118 987	31 539	150 526
Novembre	178 338	16 213	194 551
Décembre	118 286	30 263	148 549
2017 ^(P)	306 345	50 802	357 147
Janvier	116 680	23 329	140 009
Février	87 550	10 539	98 089
Mars	102 115	16 934	119 049
Avril
Mai
Juin

Source : Société Commerciale de Transport et des Ports (S.C.T.P.) ex. ONATRA.

Tableau I. 12.

TRAFIC DES MARCHANDISES ET VOYAGEURS

	2010	2011	2012	2013	2014	'2015	2016												2017						
							Janv	Fév	Mars	Avril	Mai	Juin	Juillet	Août	Sept	Oct	Nov	Déc	Total	Janv	Fév	Mars	Avril	Mai	Juin
I. MANUTENTION DANS LES PRINCIPAUX PORTS (tonnes)	2 598 163	3 188 407	3 103 141	2 878 029	6 073 549	3 279 747	278 971	207 946	227 537	224 749	261 674	241 671	209 685	194 452	199 909	174 001	208 431	172 357	2 601 383	157 530	111 741
I.1. Ports Maritime et fluvial																									
1. de Matadi	2 226 706	2 792 161	2 652 983	2 481 468	5 369 238	2 944 210	251 527	189 047	209 421	197 985	237 388	217 651	182 662	172 374	179 934	150 526	194 551	148 549	2 331 615	140 009	98 089
Entrées	1 853 129	2 287 802	2 211 025	2 063 307	4 572 833	2 537 984	217 872	156 470	179 464	162 570	199 766	186 299	154 004	142 695	154 088	118 987	178 338	118 286	1 968 839	116 680	87 550
Sorties	373 577	504 359	441 958	418 161	796 405	406 226	33 655	32 577	29 957	35 415	37 622	31 352	28 658	29 679	25 846	31 539	16 213	30 263	362 776	23 329	10 539
2. de Boma	153 839	189 797	228 926	207 864	360 491	192 915	13 186	6 725	10 800	13 000	10 709	10 235	17 127	11 212	11 619	12 609	5 701	12 311	135 234	9 886	8 937
Entrées	138 632	167 468	199 818	180 401	313 780	176 890	11 825	5 744	9 650	11 876	8 326	8 993	16 001	9 276	10 082	11 416	4 751	11 153	119 093	9 314	7 761
Sorties	15 207	22 328	29 108	27 463	46 711	16 025	1 361	981	1 150	1 124	2 383	1 242	1 126	1 936	1 537	1 193	950	1 158	16 141	572	1 176
3. de Kinshasa	217 618	206 449	221 232	188 697	343 820	142 622	14 258	12 174	7 316	13 764	13 577	13 785	9 896	10 866	8 356	10 866	8 179	11 497	134 534	7 635	4 715
Chargement	62 660	64 481	83 702	83 486	135 068	54 184	6 734	4 793	3 196	5 620	3 813	2 352	2 977	3 151	4 129	3 151	2 529	1 653	44 098	3 302	2 736
Déchargement	154 958	141 968	137 530	105 211	208 752	88 438	7 524	7 381	4 120	8 144	9 764	11 433	6 919	7 715	4 227	7 715	5 650	9 844	90 436	4 333	1 979
I.2. TRANSPORT (marchandises en tonne)	165 387	161 241	156 941	133 903	110 600	71 401	9 044	7 477	5 253	7 196	4 862	6 507	5 411	4 560	6 800	4 633	3 393	2 068	67 204	11 749	6 693
1. C.F.M.K.	83 210	68 451	77 898	70 885	68 848	55 576	5 230	5 477	4 937	5 638	3 960	6 507	5 411	3 881	5 309	4 611	2 615	2 063	55 639	10 199	5 919
Import	60 951	55 754	51 911	50 650	47 231	34 913	3 815	2 780	2 762	3 396	2 623	3 222	2 864	2 178	2 917	2 408	1 197	902	31 064	7 081	4 495
Export	18 370	9 482	13 197	11 014	10 254	9 528	676	1 335	1 447	1 559	732	1 893	1 469	1 028	1 694	1 244	921	305	14 303	1 042	611
Local	3 888	3 872	12 790	9 221	11 363	11 135	739	1 362	728	683	605	1 392	1 078	675	698	959	497	856	10 272	2 076	813
2. VOIES FLUVIALES	82 177	92 790	79 043	63 018	41 752	15 825	3 814	2 000	316	1 558	902	-	-	679	1 491	22	778	5	11 565	1 550	774
Descente	15 676	27 934	16 819	8 441	4 847	5 044	-	614	185	-	-	-	-	-	-	-	-	-	799	-	-
Montée	155	2 761	1 812	308	12	150	2 109	348	-	-	-	-	-	-	-	-	-	-	2 457	-	-
Cours de route	19	491	1 225	224	17	302	12	171	-	-	-	-	-	-	-	-	-	-	183	-	-
Pool	6 284	11 324	10 441	9 535	3 554	3	-	8	4	-	-	-	-	-	-	-	-	-	12	-	-
Exploitation	60 043	50 280	48 746	44 510	33 322	10 326	1 693	859	127	1 558	902	-	-	679	1 491	22	778	5	8 114	1 550	774
II. TRAFIC VOYAGEURS (en nombre)	702 605	992 152	1 331 112	724 677	624 668	516 307	16 822	7 751	2 922	4 144	5 467	3 889	5 639	5 798	29 490	35 310	29 779	28 984	175 995	65 592	30 657
1. CHEMIN DE FER	525 643	870 127	1 167 462	532 235	447 519	489 616	11 862	4 979	1 278	1 951	1 741	1 608	3 679	3 026	27 393	33 269	28 029	27 240	146 055	62 837	29 108
- Chemins de fer Matadi-Kinshasa	-	-	-	-	-	12 520	2 127	1 274	1 278	1 951	1 741	1 608	3 679	3 026	2 689	1 795	-	1 150	22 318	2 278	1 407
- Chemins de fer Inter-Urbain	525 643	870 127	1 167 462	532 235	447 519	477 096	9 735	3 705	-	-	-	-	-	-	24 704	31 474	28 029	26 090	123 737	60 559	27 701
2. PORTS ET TRANSPORTS FLUVIALS	176 962	122 025	163 650	192 442	177 149	26 691	4 960	2 772	1 644	2 193	3 726	2 281	1 960	2 772	2 097	2 041	1 750	1 744	29 940	2 755	1 549

Source : Société Commerciale de Transport et des Ports (S.C.T.P.) ex. ONATRA et Régie des Voies Fluviales (R.V.F.).

Tableau I.13 : Indice hebdomadaire des prix de détail à Kinshasa établi par la Banque Centrale du Congo

(base 100 = Déc.2012)

N° Fx	LIBELLES	mars-17	avr.-17	mai-17	juin-17	Variation en %
		Du 01 au 31	Du 01 au 30	Du 01 au 31	Du 01 au 30	
I.	PRODUITS ALIMENTAIRES ET BOISSONS NON ALCOOLISEES	162,25	168,74	177,42	195,56	10,23
	PRODUITS ALIMENTAIRES	162,75	169,29	178,03	196,31	10,27
	PAINS ET CEREALES	160,94	168,79	178,50	199,16	11,58
	VIANDES	163,73	168,48	175,23	189,96	8,40
	POISSONS	166,24	171,44	178,83	194,80	8,93
	LAIT, FROMAGE ET ŒUF	142,37	146,21	151,45	162,88	7,55
	HUILES ET GRAISSES	142,78	145,95	150,62	161,46	7,20
	FRUITS	162,83	169,32	178,40	197,02	10,44
	LEGUMES, AUTRES QUE POMMES DE TERRE ET AUTRES TUBERCULES	171,23	179,03	189,78	211,22	11,30
	POMME DE TERRE, MANIOC, AUTRES TUBERCULES ET BANANES	158,70	163,01	169,15	182,71	8,02
	SUCRE	136,51	140,38	145,41	156,10	7,35
	CONFITURE, MIEL, PATE CHOCOLATEE ET CONFISERIE	142,28	147,20	153,45	166,14	8,28
	SEL, EPICES, SAUCES ET PRODUITS ALIMENTAIRES N.C.A.	146,78	152,98	160,92	176,50	9,69
	BOISSONS NON ALCOOLISEES	148,67	154,01	161,00	175,32	8,89
	CAFE, THE, CACAO ET AUTRES VEGETAUX POUR TISANES	154,71	158,18	163,38	175,48	7,41
	AUTRES BOISSONS NON ALCOLLISEES	146,64	152,60	160,20	175,26	9,40
II.	BOISSONS ALCOOLISEES, TABACS ET STUPEFIANTS	146,27	153,25	161,99	178,66	10,30
	BOISSONS ALCOOLISEES	148,11	155,55	164,80	182,29	10,61
	TABACS	142,19	148,15	155,73	170,62	9,56
III.	ARTICLES D'HABILLEMENT ET CHAUSSURES	162,41	169,49	181,41	205,60	13,34
	ARTICLES D'HABILLEMENT	162,38	169,66	181,61	205,91	13,38
	CHAUSSURES	162,51	168,87	180,64	204,47	13,19
IV.	LOGEMENT, EAU, GAZ, ELECTRICITE ET AUTRES COMBUSTIBLES	158,47	163,96	172,19	188,86	9,68
	LOYERS EFFECTIFS	160,09	166,24	173,88	188,94	8,66
	ENTRETIEN ET REPARATIONS COURANTES DU LOGEMENT	163,84	169,93	179,59	198,83	10,71
	AUTRES SERVICES RELATIFS AU LOGEMENT	150,92	155,11	160,57	172,23	7,26
	ELECTRICITE, GAZ ET AUTRES COMBUSTIBLES	147,12	151,36	157,15	169,57	7,90
V.	MEUBLES, ARTICLES DE MENAGE ET ENTRETIEN COURANT DU FOYER	141,96	147,55	154,46	168,01	8,78
	MEUBLES, ARTICLES D'AMEUBLEMENT ET DE DECORATION, TAPIS ET AUTRES REVETEMENTS	139,27	145,07	152,19	166,00	9,07
	ARTICLES DE MENAGE EN TEXTILES	139,65	145,41	152,49	166,24	9,02
	APPAREILS DE CHAUFFAGE ET DE CUISINE, REFRIGERATEURS, MACHINES A LAVER ET AUTRES	150,10	156,20	163,72	178,36	8,94
	VERRERIE, VAISSELLE ET USTENSILE DE CUISINE	140,64	146,58	153,87	167,95	9,15
	OUTILLAGE POUR LA MAISON ET LE JARDIN	140,36	145,91	152,78	166,23	8,80
	BIENS ET SERVICES POUR L'ENTRETIEN COURANT DE L'HABITATION	140,51	145,57	151,91	164,58	8,35
VI.	SANTE	150,97	159,14	168,98	187,14	10,75
	MEDICAMENTS ET AUTRES PRODUITS PHARMACEUTIQUES, APPAREILS ET MATERIELS THERAPEUTIQUES	149,21	156,84	166,05	183,21	10,33
	SERVICES MEDICAUX ET PARAMEDICAUX EXTRA-HOSPITALIERS	152,06	160,63	170,95	189,85	11,06
	SERVICES DES HOPITAUX	158,58	168,80	181,00	202,94	12,13
VII.	TRANSPORTS	126,96	129,49	133,16	141,87	6,54
	ACHATS DE VEHICULE	124,77	126,86	129,92	137,51	5,84
	UTILISATION DES VEHICULE PERSONNELS	124,56	127,10	130,78	139,48	6,65
	SERVICES DE TRANSPORT	130,91	133,58	137,46	146,57	6,63
VIII.	COMMUNICATIONS	147,36	149,85	153,47	162,45	5,85
	SERVICES POSTAUX	126,35	129,87	134,44	144,21	7,27
	TELEPHONE ET TELEGRAPHE	149,31	151,70	155,24	164,14	5,74
IX.	LOISIR ET CULTURE	135,26	140,47	147,32	161,29	9,49
	APPAREILS ET ACCESSOIRES Y COMPRISES REPARATIONS	135,86	140,31	145,95	157,49	7,91
	SERVICES RECREATIFS ET CULTURELS	141,94	150,17	161,68	184,91	14,36
	PRESSE, LIBRAIRIE ET PAPETERIE	131,94	136,22	141,65	152,83	7,89
X.	ENSEIGNEMENT	136,71	141,41	147,31	159,27	8,12
	SERVICE D'ENSEIGNEMENT	135,93	140,53	146,33	158,11	8,05
	FOURNITURES SCOLAIRES	137,86	142,70	148,76	160,98	8,21
XI.	RESTAURANTS ET HOTELS	162,66	171,61	182,97	204,45	11,74
	RESTAURANTS ET DEBITS DE BOISSONS	163,52	172,80	184,61	206,87	12,06
	SERVICES D'HEBERGEMENT	157,08	163,84	172,29	188,77	9,56
XII.	AUTRES BIENS ET SERVICES	143,84	149,81	157,44	172,42	9,52
	SOINS PERSONNELS	148,17	154,98	163,66	180,45	10,25
	EFFETS PERSONNELS N.D.A	134,20	138,31	143,58	154,56	7,65
	AUTRES SERVICES N.D.A	134,39	138,56	143,88	154,95	7,69
	INDICE GENERAL	155,63	161,68	169,94	186,95	10,01
	TAUX MENSUEL FIN PERIODE (1)	2,26	3,89	5,11	10,01	
	TAUX MOYEN MENSUEL (2)	2,03	3,27	4,81	7,67	
	TAUX CUMULE DE L'ANNEE (3)	12,57	16,95	22,92	35,22	
	TAUX EN GLISSEMENT ANNUEL (4)	36,27	39,04	43,54	54,31	
	TAUX ANNUALISE (5)	60,59	61,42	66,69	82,85	

Source : Direction de la Recherche et des Statistiques, Service des Statistiques Economiques.

(1) Calculé par rapport au mois précédent.

(2) Calculé en termes de variation de l'indice général moyen du mois en cours par rapport au mois précédent.

(3) Calculé par rapport à la dernière semaine du mois de décembre de l'année précédente.

(4) Calculé par rapport à la semaine correspondante de l'année précédente.

(5) Projection à fin décembre 2017 du cumul annuel d'inflation observé au 30 juin 2017; cette semaine étant la 26^{ème} de l'année.

Tableau I.14 : Indice hebdomadaire des prix de détail à Lubumbashi établi par la Banque Centrale du Congo

(base 100 = Déc.2012)

N° Fx.	LIBELLES	mars-17	avr.-17	mai-17	juin-17	Variation en %
		Du 01 au 31	Du 01 au 30	Du 01 au 31	Du 01 au 30	
I.	PRODUITS ALIMENTAIRES ET BOISSONS NON ALCOOLISEES	150,67	155,86	162,55	177,23	9,03
	PRODUITS ALIMENTAIRES	151,19	156,41	163,14	177,91	9,05
	PAINS ET CEREALES	153,15	159,33	167,35	182,99	9,35
	VIANDES	147,63	151,50	156,65	169,23	8,03
	POISSONS	150,32	154,50	159,91	173,37	8,42
	LAIT, FROMAGE ET ŒUF	137,81	142,39	147,96	160,41	8,41
	HUILES ET GRAISSES	136,62	141,72	148,33	163,00	9,89
	FRUITS	144,19	148,35	153,78	166,61	8,34
	LEGUMES AUTRES QUE POMMES DE TERRE ET AUTRES TUBERCULES	157,94	163,46	170,53	186,54	9,39
	POMME DE TERRE, MANIOC, AUTRES TUBERCULES ET BANANES	148,81	153,53	159,39	173,29	8,72
	SUCRE	130,71	134,05	138,19	148,25	7,28
	CONFITURE, MIEL, PATE CHOCOLATEE ET CONFISERIE	133,01	136,70	141,47	152,84	8,04
	SEL, EPICES, SAUCES ET PRODUITS ALIMENTAIRES N.C.A.	137,99	142,28	147,76	160,37	8,53
	BOISSONS NON ALCOOLISEES	133,43	137,64	142,78	154,45	8,17
	CAFE, THE, CACAO ET AUTRES VEGETAUX POUR TISANES	139,78	145,24	151,90	166,20	9,42
	AUTRES BOISSONS NON ALCOOLISEES	131,35	135,16	139,80	150,61	7,73
II.	BOISSONS ALCOOLISEES, TABACS ET STUPEFIANTS	141,82	146,64	150,97	161,75	7,14
	BOISSONS ALCOOLISEES	144,35	149,26	153,28	163,65	6,77
	TABACS	132,06	136,52	142,04	154,40	8,70
III.	ARTICLES D'HABILLEMENT ET CHAUSSURES	155,74	160,97	165,84	177,78	7,20
	ARTICLES D'HABILLEMENT	156,58	161,90	166,69	178,54	7,11
	CHAUSSURES	152,73	157,64	162,80	175,03	7,51
IV.	LOGEMENT, EAU, GAZ, ELECTRICITE ET AUTRES COMBUSTIBLES	136,20	139,38	144,11	156,20	8,39
	LOYERS EFFECTIFS	147,59	150,59	154,45	164,63	6,59
	ENTRETIEN ET REPARATIONS COURANTES DU LOGEMENT	137,90	141,38	146,90	160,87	9,51
	AUTRES SERVICES RELATIFS AU LOGEMENT	135,16	138,01	141,65	151,13	6,69
	ELECTRICITE, GAZ ET AUTRES COMBUSTIBLES	129,50	132,16	135,58	144,57	6,63
V.	MEUBLES, ARTICLES DE MENAGE ET ENTRETIEN COURANT DU FOYER	127,19	130,02	133,61	142,76	6,85
	MEUBLES, ARTICLES D'AMEUBLEMENT ET DE DECORATION, TAPIS ET AUTRES REVETEMENTS	127,76	130,62	134,25	143,47	6,87
	ARTICLES DE MENAGE EN TEXTILES	125,34	128,03	131,47	140,34	6,75
	APPAREILS DE CHAUFFAGE ET DE CUISINE, REFRIGERATEURS, MACHINES A LAVER ET AUTRES	126,64	129,31	132,73	141,62	6,70
	VERRERIE, VAISSELLE ET USTENSILE DE CUISINE	125,95	128,76	132,31	141,37	6,85
	OUTILLAGE POUR LA MAISON ET LE JARDIN	126,30	129,19	132,84	142,05	6,93
	BIENS ET SERVICES POUR L'ENTRETIEN COURANT DE L'HABITATION	128,47	131,39	135,07	144,41	6,91
VI.	SANTE	136,46	141,26	147,02	159,63	8,58
	MEDICAMENTS ET AUTRES PRODUITS PHARMACEUTIQUES, APPAREILS ET MATERIELS THERAPEUTIQUES	137,95	142,71	148,43	161,03	8,49
	SERVICES MEDICAUX ET PARAMEDICAUX EXTRA-HOSPITALIERS	134,91	139,68	145,40	157,91	8,61
	SERVICES DES HOPITAUX	134,77	139,90	146,04	159,22	9,03
VII.	TRANSPORTS	122,23	124,15	126,84	134,68	6,17
	ACHATS DE VEHICULE	126,76	128,80	131,57	139,56	6,08
	UTILISATION DES VEHICULES PERSONNELS	118,55	120,44	123,12	130,87	6,30
	SERVICES DE TRANSPORT	126,25	128,18	130,86	138,75	6,03
VIII.	COMMUNICATIONS	138,19	140,35	143,35	152,11	6,11
	SERVICES POSTAUX	121,23	123,33	126,12	133,94	6,20
	TELEPHONE ET TELEGRAPHE	139,12	141,28	144,29	153,11	6,11
IX.	LOISIR ET CULTURE	125,01	127,40	130,52	138,93	6,44
	APPAREILS ET ACCESSOIRES Y COMPRIS REPARATIONS	124,18	126,70	129,96	138,53	6,60
	SERVICES RECREATIFS ET CULTURELS	127,86	130,57	134,04	143,05	6,72
	PRESSE, LIBRAIRIE ET PAPETERIE	124,09	126,24	129,09	137,10	6,20
X.	ENSEIGNEMENT	128,58	131,65	135,52	145,14	7,10
	SERVICE D'ENSEIGNEMENT	129,37	132,75	136,97	147,12	7,42
	FOURNITURES SCOLAIRES	127,50	130,14	133,53	142,42	6,66
XI.	RESTAURANTS ET HOTELS	138,72	142,22	146,68	158,44	8,02
	RESTAURANTS ET DEBITS DE BOISSONS	139,41	142,95	147,57	159,69	8,21
	SERVICES D'HEBERGEMENT	134,05	137,31	140,73	150,07	6,63
XII.	BIENS ET SERVICES DIVERS	129,15	131,03	133,72	141,80	6,04
	SOINS PERSONNELS	130,38	132,43	135,34	143,83	6,27
	EFFETS PERSONNELS N.D.A	125,13	126,18	127,91	134,37	5,05
	AUTRES SERVICES N.D.A	127,51	129,43	132,08	139,92	5,94
	INDICE GENERAL	143,17	147,46	152,94	165,67	8,32
	TAUX MENSUEL FIN PERIODE (1)	1,84	3,00	3,71	8,32	
	TAUX MOYEN MENSUEL (2)	1,54	2,59	3,62	5,90	
	TAUX CUMULE DE L'ANNEE (3)	11,09	14,42	18,67	28,54	
	TAUX EN GLISSEMENT ANNUEL (4)	24,58	26,81	29,99	38,75	
	TAUX ANNUALISE (5)	52,29	50,98	52,78	65,24	

Source : Direction de la Recherche et des Statistiques, Service des Statistiques Economiques.

(1) Calculé par rapport au mois précédent.

(2) Calculé en termes de variation de l'indice général moyen du mois en cours par rapport au mois précédent.

(3) Calculé par rapport à la dernière semaine du mois de décembre de l'année précédente.

(4) Calculé par rapport à la semaine correspondante de l'année précédente.

(5) Projection à fin décembre 2017 du cumul annuel d'inflation observé au 30 juin 2017; cette semaine étant la 26ème de l'année.

Tableau I.15 : Indice hebdomadaire des prix de détail à Goma établi par la Banque Centrale du Congo
(base 100 = décembre 2012)

N° Fx.	LIBELLES	mars-17	avr.-17	mai-17	juin-17	Variation en %
		Du 01 au 31/03	Du 01 au 30	Du 01 au 31	Du 01 au 30	
I.	PRODUITS ALIMENTAIRES ET BOISSONS NON ALCOOLISEES	155,01	158,92	163,75	176,45	7,75
	PRODUITS ALIMENTAIRES	155,43	159,37	164,24	177,02	7,78
	PAINS ET CEREALES	154,15	158,74	165,16	181,23	9,73
	VIANDES	167,04	171,00	176,41	189,98	7,69
	POISSONS	162,11	166,40	172,36	186,83	8,39
	LAIT, FROMAGE ET ŒUF	136,14	138,81	142,31	151,62	6,54
	HUILES ET GRAISSES	136,44	138,99	142,36	151,45	6,39
	FRUITS	149,89	153,81	159,09	171,86	8,03
	LEGUMES AUTRES QUE POMMES DE TERRE ET AUTRES TUBERCULES	158,53	161,90	164,41	172,81	5,11
	POMME DE TERRE, MANIOC, AUTRES TUBERCULES ET BANANES	150,38	153,49	157,59	168,31	6,80
	SUCRE	134,17	136,42	139,31	147,46	5,85
	CONFITURE, MIEL, PATE CHOCOLATEE ET CONFISERIE	132,18	134,71	137,88	146,36	6,15
	SEL, EPICES, SAUCES ET PRODUITS ALIMENTAIRES N.C.A.	141,65	144,34	147,96	157,69	6,57
	BOISSONS NON ALCOOLISEES	137,75	140,32	143,71	152,87	6,37
	CAFE, THE, CACAO ET AUTRES VEGETAUX POUR TISANES	138,89	141,58	145,12	154,55	6,50
	AUTRES BOISSONS NON ALCOOLISEES	137,34	139,87	143,21	152,26	6,32
II.	BOISSONS ALCOOLISEES, TABACS ET STUPEFIANTS	137,85	140,29	143,45	152,20	6,10
	BOISSONS ALCOOLISEES	139,86	142,32	145,55	154,47	6,13
	TABACS	130,82	133,15	136,11	144,25	5,98
III.	ARTICLES D'HABILLEMENT ET CHAUSSURES	159,65	166,35	170,94	182,54	6,78
	ARTICLES D'HABILLEMENT	159,96	167,42	171,79	182,95	6,49
	CHAUSSURES	158,50	162,42	167,79	181,04	7,90
IV.	LOGEMENT, EAU, GAZ, ELECTRICITE ET AUTRES COMBUSTIBLES	141,66	145,67	150,95	163,37	8,22
	LOYERS EFFECTIFS	151,04	157,06	165,35	182,81	10,56
	ENTRETIEN ET REPARATIONS COURANTES DU LOGEMENT	141,02	145,23	150,75	163,61	8,53
	AUTRES SERVICES RELATIFS AU LOGEMENT	144,17	147,04	150,61	160,02	6,25
	ELECTRICITE, GAZ ET AUTRES COMBUSTIBLES	138,31	141,06	144,62	154,02	6,50
V.	MEUBLES, ARTICLES DE MENAGE ET ENTRETIEN COURANT DU FOYER	134,43	137,29	140,83	149,93	6,46
	MEUBLES, ARTICLES D'AMEUBLEMENT ET DE DECORATION, TAPIS ET AUTRES REVETEMENTS	130,60	133,32	136,68	145,39	6,37
	ARTICLES DE MENAGE EN TEXTILES	133,95	136,79	140,30	149,31	6,42
	APPAREILS DE CHAUFFAGE ET DE CUISINE, REFRIGERATEURS, MACHINES A LAVER ET AUTRES	133,07	136,00	139,60	148,71	6,53
	VERRERIE, VAISSELLE ET USTENSILE DE CUISINE	134,80	137,55	141,05	150,20	6,49
	OUTILLAGE POUR LA MAISON ET LE JARDIN	129,36	132,01	135,30	143,85	6,33
	BIENS ET SERVICES POUR L'ENTRETIEN COURANT DE L'HABITATION	137,95	140,95	144,63	154,00	6,49
VI.	SANTE	136,84	140,44	145,42	157,44	8,26
	MEDICAMENTS ET AUTRES PRODUITS PHARMACEUTIQUES, APPAREILS ET MATERIELS THERAPEUTIQUES	136,79	140,65	146,01	158,68	8,68
	SERVICES MEDICAUX ET PARAMEDICAUX EXTRA-HOSPITALIERS	137,19	140,24	144,42	155,04	7,35
	SERVICES DES HOPITAUX	135,81	138,21	141,29	149,77	6,00
VII.	TRANSPORTS	128,73	131,10	134,20	142,63	6,28
	ACHATS DE VEHICULE	141,57	144,17	147,46	156,40	6,06
	UTILISATION DES VEHICULES PERSONNELS	123,39	125,73	128,89	137,41	6,61
	SERVICES DE TRANSPORT	127,55	129,79	132,65	140,55	5,96
VIII.	COMMUNICATIONS	145,38	147,95	151,23	160,30	5,99
	SERVICES POSTAUX	121,63	123,75	126,47	134,02	5,97
	TELEPHONE ET TELEGRAPHE	155,89	158,66	162,19	171,93	6,00
IX.	LOISIR ET CULTURE	132,21	134,85	138,19	146,96	6,35
	APPAREILS ET ACCESSOIRES Y COMPRISES REPARATIONS	130,61	133,29	136,62	145,28	6,34
	SERVICES RECREATIFS ET CULTURELS	132,41	134,99	138,22	146,78	6,20
	PRESSE, LIBRAIRIE ET PAPETERIE	135,02	137,62	141,01	150,06	6,42
X.	ENSEIGNEMENT	136,37	139,27	142,87	152,14	6,49
	SERVICE D'ENSEIGNEMENT	135,18	137,95	141,41	150,42	6,37
	FOURNITURES SCOLAIRES	136,69	139,62	143,26	152,60	6,51
XI.	RESTAURANTS ET HOTELS	140,67	143,74	147,86	158,46	7,17
	RESTAURANTS ET DEBITS DE BOISSONS	141,19	144,34	148,59	159,44	7,30
	SERVICES D'HEBERGEMENT	138,63	141,38	145,01	154,61	6,62
XII.	BIENS ET SERVICES DIVERS	138,26	141,27	145,11	154,86	6,72
	SOINS PERSONNELS	139,00	141,89	145,62	155,30	6,64
	EFFETS PERSONNELS N.D.A	134,18	137,69	141,90	151,94	7,07
	AUTRES SERVICES N.D.A	137,34	140,88	145,14	155,33	7,03
	INDICE GENERAL	147,89	151,71	156,26	167,95	7,48
	TAUX MENSUEL FIN PERIODE (1)	1,87	2,58	3,00	7,48	
	TAUX MOYEN MENSUEL (2)	1,83	2,36	3,00	5,18	
	TAUX CUMULE DE L'ANNEE (3)	13,07	15,99	19,47	28,40	
	TAUX EN GLISSEMENT ANNUEL (4)	27,26	28,97	31,24	38,94	
	TAUX ANNUALISE (5)	63,44	57,41	55,34	64,88	

Source : Direction de la Recherche et des Statistiques, Service des Statistiques Economiques.

(1) Calculé par rapport au mois précédent.

(2) Calculé en termes de variation de l'indice général moyen du mois en cours par rapport au mois précédent.

(3) Calculé par rapport à la dernière semaine du mois de décembre de l'année précédente.

(4) Calculé par rapport à la semaine correspondante de l'année précédente.

(5) Projection à fin décembre 2017 du cumul annuel d'inflation observé au 30 juin 2017; cette semaine étant la 26ème de l'année.

Tableau I.16 : Indice hebdomadaire des prix de détail à Bukavu établi par la Banque Centrale du Congo
(base 100 = décembre 2012)

N° Fx.	LIBELLES	mars-17	avr.-17	mai-17	juin-17	Variation en %
		Du 01 au 31	Du 01 au 30	Du 01 au 31	Du 01 au 30	
I.	PRODUITS ALIMENTAIRES ET BOISSONS NON ALCOOLISEES	142,62	146,35	149,77	159,87	6,74
	PRODUITS ALIMENTAIRES	143,30	147,12	150,58	160,79	6,77
	PAINS ET CEREALES	144,35	149,98	153,13	162,31	6,00
	VIANDES	148,38	150,90	153,88	163,58	6,31
	POISSONS	149,37	152,26	155,21	165,19	6,44
	LAIT, FROMAGE ET ŒUF	124,80	126,60	128,51	135,76	5,64
	HUILES ET GRAISSES	123,83	125,32	126,15	131,62	4,33
	FRUITS	138,11	140,31	140,11	145,76	4,03
	LEGUMES AUTRES QUE POMMES DE TERRE ET AUTRES TUBERCULES	145,09	148,60	154,02	167,74	8,91
	POMME DE TERRE, MANIOC, AUTRES TUBERCULES ET BANANES	133,37	135,07	137,73	146,13	6,10
	SUCRE	123,40	124,79	126,98	134,27	5,74
	CONFITURE, MIEL, PATE CHOCOLATEE ET CONFISERIE	122,83	124,17	126,30	133,49	5,69
	SEL, EPICES, SAUCES ET PRODUITS ALIMENTAIRES N.C.A.	127,59	129,17	131,65	139,59	6,02
	BOISSONS NON ALCOOLISEES	125,82	127,32	129,65	137,26	5,86
	CAFE, THE, CACAO ET AUTRES VEGETAUX POUR TISANES	125,79	127,21	129,47	136,98	5,80
	AUTRES BOISSONS NON ALCOLLISEES	125,83	127,36	129,71	137,35	5,89
II.	BOISSONS ALCOOLISEES, TABACS ET STUPEFIANTS	126,74	128,59	131,46	140,02	6,51
	BOISSONS ALCOOLISEES	127,83	129,82	132,88	141,79	6,71
	TABACS	122,37	123,68	125,78	132,91	5,67
III.	ARTICLES D'HABILLEMENT ET CHAUSSURES	145,80	154,09	157,87	168,48	6,72
	ARTICLES D'HABILLEMENT	146,47	156,40	160,25	170,91	6,65
	CHAUSSURES	143,31	145,54	149,10	159,51	6,99
IV.	LOGEMENT, EAU, GAZ, ELECTRICITE ET AUTRES COMBUSTIBLES	146,69	148,64	151,54	160,62	6,00
	LOYERS EFFECTIFS	135,54	137,33	140,01	148,41	6,00
	ENTRETIEN ET REPARATIONS COURANTES DU LOGEMENT	156,29	158,42	161,57	171,34	6,05
	AUTRES SERVICES RELATIFS AU LOGEMENT	133,35	134,95	137,41	145,42	5,83
	ELECTRICITE, GAZ ET AUTRES COMBUSTIBLES	129,92	131,53	133,99	141,88	5,89
V.	MEUBLES, ARTICLES DE MENAGE ET ENTRETIEN COURANT DU FOYER	124,68	126,21	128,56	136,16	5,91
	MEUBLES, ARTICLES D'AMEUBLEMENT ET DE DECORATION, TAPIS ET AUTRES REVETEMENTS	127,74	129,35	131,87	139,87	6,07
	ARTICLES DE MENAGE EN TEXTILES	129,42	131,28	134,16	142,86	6,49
	APPAREILS DE CHAUFFAGE ET DE CUISINE, REFRIGERATEURS, MACHINES A LAVER ET AUTRES	124,99	126,63	129,09	136,81	5,98
	VERRERIE, VAISSELLE ET USTENSILE DE CUISINE	122,26	123,69	125,92	133,23	5,80
	OUTILLAGE POUR LA MAISON ET LE JARDIN	121,48	122,79	124,89	131,99	5,68
	BIENS ET SERVICES POUR L'ENTRETIEN COURANT DE L'HABITATION	124,85	126,33	128,61	136,09	5,81
VI.	SANTE	128,38	130,18	132,98	141,50	6,40
	MEDICAMENTS ET AUTRES PRODUITS PHARMACEUTIQUES, APPAREILS ET MATERIELS THERAPEUTIQUES	129,24	131,08	133,86	142,33	6,33
	SERVICES MEDICAUX ET PARAMEDICAUX EXTRA-HOSPITALIERS	127,42	129,20	131,98	140,49	6,45
	SERVICES DES HOPITAUX	127,44	129,26	132,17	141,01	6,68
VII.	TRANSPORTS	119,09	120,49	122,68	129,87	5,86
	ACHATS DE VEHICULE	123,55	124,93	127,11	134,39	5,73
	UTILISATION DES VEHICULES PERSONNELS	116,81	118,13	120,25	127,28	5,85
	SERVICES DE TRANSPORT	120,93	122,42	124,71	132,08	5,92
VIII.	COMMUNICATIONS	146,07	147,91	150,86	160,23	6,21
	SERVICES POSTAUX	120,07	121,35	123,42	130,41	5,67
	TELEPHONE ET TELEGRAPHE	148,48	150,38	153,41	163,00	6,25
IX.	LOISIR ET CULTURE	121,00	122,37	124,53	131,71	5,77
	APPAREILS ET ACCESSOIRES Y COMPRISES REPARATIONS	121,40	122,72	124,82	131,92	5,69
	SERVICES RECREATIFS ET CULTURELS	122,82	124,30	126,59	134,01	5,86
	PRESSE, LIBRAIRIE ET PAPETERIE	119,89	121,25	123,40	130,54	5,78
X.	ENSEIGNEMENT	125,52	127,36	130,03	138,08	6,19
	SERVICE D'ENSEIGNEMENT	125,99	127,96	130,77	139,03	6,32
	FOURNITURES SCOLAIRES	124,83	126,47	128,93	136,68	6,01
XI.	RESTAURANTS ET HOTELS	136,00	138,15	141,49	151,17	6,84
	RESTAURANTS ET DEBITS DE BOISSONS	136,28	138,50	141,94	151,82	6,96
	SERVICES D'HEBERGEMENT	134,29	136,05	138,74	147,21	6,10
XII.	BIENS ET SERVICES DIVERS	125,54	126,93	129,13	136,50	5,71
	SOINS PERSONNELS	126,45	127,85	130,08	137,52	5,72
	EFFETS PERSONNELS N.D.A	123,28	124,61	126,73	133,92	5,67
	AUTRES SERVICES N.D.A	121,87	123,21	125,34	132,48	5,70
	INDICE GENERAL	138,29	141,47	144,59	153,96	6,48
	TAUX MENSUEL FIN PERIODE (1)	1,50	2,31	2,20	6,48	
	TAUX MOYEN MENSUEL (2)	1,30	2,07	2,37	4,21	
	TAUX CUMULE DE L'ANNEE (3)	10,09	12,62	15,10	22,56	
	TAUX EN GLISSEMENT ANNUEL (4)	25,36	26,55	27,62	33,65	
	TAUX ANNUALISE (5)	46,86	43,85	41,67	50,22	

Source : Direction de la Recherche et des Statistiques, Service des Statistiques Economiques.

(1) Calculé par rapport au mois précédent.

(2) Calculé en termes de variation de l'indice général moyen du mois en cours par rapport au mois précédent.

(3) Calculé par rapport à la dernière semaine du mois de décembre de l'année précédente.

(4) Calculé par rapport à la semaine correspondante de l'année précédente.

(5) Projection à fin décembre 2017 du cumul annuel d'inflation observé au 30 juin 2017; cette semaine étant la 26ème de l'année.

Tableau I.17 : Indice hebdomadaire des prix de détail dans la ville de Bandundu établi par la Banque Centrale du Congo

(base 100 = décembre 2012)

N° Fx.	LIBELLES	mars-17	avr.-17	mai-17	juin-17	Variation en %
		Du 01 au 31	Du 01 au 30	Du 01 au 31	Du 01 au 30	
I.	PRODUITS ALIMENTAIRES ET BOISSONS NON ALCOOLISEES	149,56	153,35	158,39	170,74	7,80
	PRODUITS ALIMENTAIRES	150,00	153,86	158,99	171,49	7,86
	PAINS ET CEREALES	149,81	154,35	160,04	172,14	7,56
	VIANDES	150,13	153,16	157,25	168,51	7,16
	POISSONS	153,04	156,50	161,19	173,53	7,66
	LAIT, FROMAGE ET ŒUF	133,54	135,88	138,84	147,47	6,21
	HUILES ET GRAISSES	134,04	136,50	139,58	148,38	6,31
	FRUITS	147,12	150,07	154,06	165,10	7,16
	LEGUMES AUTRES QUE POMMES DE TERRE ET AUTRES TUBERCULES	157,04	161,61	168,03	183,76	9,36
	POMME DE TERRE, MANIOC, AUTRES TUBERCULES ET BANANES	148,29	151,41	155,66	167,13	7,37
	SUCRE	131,31	133,34	135,91	143,81	5,81
	CONFITURE, MIEL, PATE CHOCOLATEE ET CONFISERIE	131,97	134,15	136,89	145,09	5,99
	SEL, EPICES, SAUCES ET PRODUITS ALIMENTAIRES N.C.A.	138,46	140,74	143,71	152,61	6,19
	BOISSONS NON ALCOOLISEES	137,81	139,90	142,58	150,88	5,82
	CAFE, THE, CACAO ET AUTRES VEGETAUX POUR TISANES	138,19	140,32	143,02	151,35	5,82
	AUTRES BOISSONS NON ALCOOLISEES	137,65	139,73	142,40	150,68	5,82
II.	BOISSONS ALCOOLISEES, TABACS ET STUPEFIANTS	134,94	137,10	139,90	148,42	6,09
	BOISSONS ALCOOLISEES	135,86	138,08	140,96	149,64	6,16
	TABACS	131,27	133,21	135,70	143,55	5,78
III.	ARTICLES D'HABILLEMENT ET CHAUSSURES	144,51	148,64	151,65	160,77	6,01
	ARTICLES D'HABILLEMENT	145,00	149,50	152,27	160,97	5,71
	CHAUSSURES	142,90	145,82	149,64	160,11	7,00
IV.	LOGEMENT, EAU, GAZ, ELECTRICITE ET AUTRES COMBUSTIBLES	142,70	146,34	151,60	165,12	8,92
	LOYERS EFFECTIFS	138,29	140,74	143,74	152,49	6,08
	ENTRETIEN ET REPARATIONS COURANTES DU LOGEMENT	145,17	149,56	156,19	172,58	10,49
	AUTRES SERVICES RELATIFS AU LOGEMENT	142,56	145,01	148,04	156,97	6,03
	ELECTRICITE, GAZ ET AUTRES COMBUSTIBLES	137,18	139,54	142,50	151,21	6,11
V.	MEUBLES, ARTICLES DE MENAGE ET ENTRETIEN COURANT DU FOYER	131,34	133,52	136,31	144,63	6,11
	MEUBLES, ARTICLES D'AMEUBLEMENT ET DE DECORATION, TAPIS ET AUTRES REVETEMENTS	131,33	133,52	136,29	144,53	6,05
	ARTICLES DE MENAGE EN TEXTILES	130,12	132,15	134,74	142,66	5,88
	APPAREILS DE CHAUFFAGE ET DE CUISINE, REFRIGERATEURS, MACHINES A LAVER ET AUTRES	131,75	133,97	136,81	145,22	6,15
	VERRERIE, VAISSELLE ET USTENSILE DE CUISINE	130,97	133,09	135,81	143,99	6,03
	OUTILLAGE POUR LA MAISON ET LE JARDIN	131,65	133,84	136,60	144,84	6,03
	BIENS ET SERVICES POUR L'ENTRETIEN COURANT DE L'HABITATION	131,61	133,84	136,72	145,22	6,22
VI.	SANTE	134,32	136,58	139,40	147,74	5,98
	MEDICAMENTS ET AUTRES PRODUITS PHARMACEUTIQUES, APPAREILS ET MATERIELS THERAPEUTIQUES	133,52	135,80	138,63	146,96	6,01
	SERVICES MEDICAUX ET PARAMEDICAUX EXTRA-HOSPITALIERS	135,16	137,42	140,22	148,58	5,96
	SERVICES DES HOPITAUX	136,61	138,84	141,61	149,98	5,91
VII.	TRANSPORTS	131,34	133,57	136,35	144,53	6,01
	ACHATS DE VEHICULE	131,80	133,84	136,41	144,32	5,80
	UTILISATION DES VEHICULE PERSONNELS	130,53	132,65	135,31	143,30	5,91
	SERVICES DE TRANSPORT	132,53	135,06	138,14	146,81	6,28
VIII.	COMMUNICATIONS	151,44	153,72	156,61	165,62	5,75
	SERVICES POSTAUX	129,68	131,68	134,21	142,00	5,80
	TELEPHONE ET TELEGRAPHE	153,45	155,76	158,69	167,81	5,75
IX.	LOISIR ET CULTURE	131,69	133,79	136,42	144,41	5,86
	APPAREILS ET ACCESSOIRES Y COMPRISES REPARATIONS	129,85	131,97	134,61	142,56	5,91
	SERVICES RECREATIFS ET CULTURELS	130,95	133,13	135,85	143,94	5,96
	PRESSE, LIBRAIRIE ET PAPETERIE	132,95	135,00	137,60	145,58	5,80
X.	ENSEIGNEMENT	135,77	137,91	140,59	148,79	5,83
	SERVICE D'ENSEIGNEMENT	135,91	138,07	140,77	149,01	5,85
	FOURNITURES SCOLAIRES	135,58	137,67	140,32	148,46	5,80
XI.	RESTAURANTS ET HOTELS	134,00	136,20	138,93	147,15	5,92
	RESTAURANTS ET DEBITS DE BOISSONS	134,03	136,21	138,94	147,14	5,91
	SERVICES D'HEBERGEMENT	133,87	136,11	138,89	147,17	5,96
XII.	BIENS ET SERVICES DIVERS	134,98	137,23	140,03	148,36	5,95
	SOINS PERSONNELS	136,88	139,16	142,01	150,47	5,96
	EFFETS PERSONNELS N.D.A	130,39	132,56	135,26	143,32	5,95
	AUTRES SERVICES N.D.A	131,33	133,48	136,16	144,21	5,91
	INDICE GENERAL	143,67	146,99	151,23	162,28	7,31
	TAUX MENSUEL FIN PERIODE (1)	1,51	2,31	2,88	7,31	
	TAUX MOYEN MENSUEL (2)	1,11	2,02	2,85	4,97	
	TAUX CUMULE DE L'ANNEE (3)	9,65	12,19	15,42	23,85	
	TAUX EN GLISSEMENT ANNUEL (4)	24,07	25,35	27,33	34,49	
	TAUX ANNUALISE (5)	44,56	42,16	42,64	53,40	

Source : Direction de la Recherche et des Statistiques, Service des Statistiques Economiques.

(1) Calculé par rapport au mois précédent.

(2) Calculé en termes de variation de l'indice général moyen du mois en cours par rapport au mois précédent.

(3) Calculé par rapport à la dernière semaine du mois de décembre de l'année précédente.

(4) Calculé par rapport à la semaine correspondante de l'année précédente.

(5) Projection à fin décembre 2017 du cumul annuel d'inflation observé au 30 juin 2017; cette semaine étant la 26ème de l'année.

Tableau I.18 : Indice hebdomadaire des prix de détail à Kisangani établi par la Banque Centrale du Congo
(base 100 = décembre 2012)

N° Fx.	LIBELLES	mars-17	avr.-17	mai-17	juin-17	Variation en %
		Du 01 au 31	Du 01 au 30	Du 01 au 31	Du 01 au 30	
I.	PRODUITS ALIMENTAIRES ET BOISSONS NON ALCOOLISEES	144,32	147,93	153,07	166,60	8,84
	PRODUITS ALIMENTAIRES	144,66	148,30	153,48	167,12	8,89
	PAINS ET CEREALES	145,18	148,81	153,56	163,74	6,62
	VIANDES	148,89	152,54	158,10	171,61	8,55
	POISSONS	151,08	154,84	160,61	174,47	8,63
	LAIT, FROMAGE ET ŒUF	123,90	125,86	128,54	136,28	6,02
	HUILES ET GRAISSES	121,78	123,76	126,49	134,28	6,17
	FRUITS	138,94	142,01	146,28	157,09	7,39
	LEGUMES AUTRES QUE POMMES DE TERRE ET AUTRES TUBERCULES	147,74	152,03	158,12	176,49	11,62
	POMME DE TERRE, MANIOC, AUTRES TUBERCULES ET BANANES	139,49	142,35	146,45	157,24	7,36
	SUCRE	121,69	123,47	125,88	133,03	5,68
	CONFITURE, MIEL, PATE CHOCOLATEE ET CONFISERIE	124,51	126,48	129,10	136,66	5,85
	SEL, EPICES, SAUCES ET PRODUITS ALIMENTAIRES N.C.A.	127,63	129,80	132,78	141,08	6,25
	BOISSONS NON ALCOOLISEES	126,44	128,41	131,06	138,75	5,87
	CAFE, THE, CACAO ET AUTRES VEGETAUX POUR TISANES	127,93	129,83	132,39	139,99	5,74
	AUTRES BOISSONS NON ALCOOLISEES	126,10	128,08	130,75	138,46	5,90
II.	BOISSONS ALCOOLISEES, TABACS ET STUPEFIANTS	125,88	127,96	130,81	138,91	6,19
	BOISSONS ALCOOLISEES	126,39	128,51	131,41	139,60	6,23
	TABACS	123,39	125,28	127,92	135,59	5,99
III.	ARTICLES D'HABILLEMENT ET CHAUSSURES	141,03	144,57	148,34	158,14	6,61
	ARTICLES D'HABILLEMENT	141,79	145,53	149,31	159,06	6,53
	CHAUSSURES	137,55	140,16	143,87	153,90	6,97
IV.	LOGEMENT, EAU, GAZ, ELECTRICITE ET AUTRES COMBUSTIBLES	141,41	147,08	151,70	162,86	7,36
	LOYERS EFFECTIFS	144,86	148,02	151,96	162,00	6,61
	ENTRETIEN ET REPARATIONS COURANTES DU LOGEMENT	150,32	158,97	164,77	177,77	7,89
	AUTRES SERVICES RELATIFS AU LOGEMENT	133,12	135,10	137,80	145,76	5,78
	ELECTRICITE, GAZ ET AUTRES COMBUSTIBLES	127,74	130,15	133,61	143,06	7,07
V.	MEUBLES, ARTICLES DE MENAGE ET ENTRETIEN COURANT DU FOYER	123,81	125,74	128,33	135,82	5,84
	MEUBLES, ARTICLES D'AMEUBLEMENT ET DE DECORATION, TAPIS ET AUTRES REVETEMENTS	126,78	128,70	131,28	138,85	5,76
	ARTICLES DE MENAGE EN TEXTILES	127,81	129,84	132,52	140,27	5,84
	APPAREILS DE CHAUFFAGE ET DE CUISINE, REFRIGERATEURS, MACHINES A LAVER ET AUTRES	122,48	124,36	126,88	134,23	5,79
	VERRERIE, VAISSELLE ET USTENSILE DE CUISINE	120,86	122,86	125,52	133,05	6,00
	OUTILLAGE POUR LA MAISON ET LE JARDIN	124,31	126,11	128,56	135,85	5,67
	BIENS ET SERVICES POUR L'ENTRETIEN COURANT DE L'HABITATION	125,17	127,07	129,63	137,14	5,79
VI.	SANTE	128,96	131,35	134,72	144,00	6,89
	MEDICAMENTS ET AUTRES PRODUITS PHARMACEUTIQUES, APPAREILS ET MATERIELS THERAPEUTIQUES	130,90	133,67	137,72	148,54	7,85
	SERVICES MEDICAUX ET PARAMEDICAUX EXTRA-HOSPITALIERS	126,77	128,72	131,34	138,95	5,80
	SERVICES DES HOPITAUX	127,21	129,23	131,90	139,61	5,85
VII.	TRANSPORTS	125,31	127,48	130,50	139,01	6,52
	ACHATS DE VEHICULE	134,33	136,60	139,59	147,99	6,02
	UTILISATION DES VEHICULES PERSONNELS	119,86	121,92	124,78	132,83	6,45
	SERVICES DE TRANSPORT	119,64	121,80	125,03	134,13	7,28
VIII.	COMMUNICATIONS	143,70	146,02	149,16	158,17	6,04
	SERVICES POSTAUX	127,18	129,10	131,69	139,29	5,77
	TELEPHONE ET TELEGRAPHE	146,64	149,03	152,27	161,53	6,08
IX.	LOISIR ET CULTURE	122,83	124,69	127,20	134,57	5,79
	APPAREILS ET ACCESSOIRES Y COMPRIS REPARATIONS	123,87	125,68	128,13	135,42	5,69
	SERVICES RECREATIFS ET CULTURELS	122,55	124,44	126,97	134,34	5,80
	PRESSE, LIBRAIRIE ET PAPETERIE	122,39	124,27	126,82	134,22	5,84
X.	ENSEIGNEMENT	124,82	126,80	129,43	136,99	5,84
	SERVICE D'ENSEIGNEMENT	124,74	126,70	129,31	136,84	5,82
	FOURNITURES SCOLAIRES	124,98	127,00	129,68	137,32	5,89
XI.	RESTAURANTS ET HOTELS	137,42	139,77	142,98	151,94	6,27
	RESTAURANTS ET DEBITS DE BOISSONS	137,56	139,92	143,14	152,13	6,28
	SERVICES D'HEBERGEMENT	133,24	135,42	138,28	146,44	5,90
XII.	BIENS ET SERVICES DIVERS	127,02	129,26	132,27	140,66	6,35
	SOINS PERSONNELS	127,72	129,96	132,95	141,23	6,23
	EFFETS PERSONNELS N.D.A	125,22	127,69	131,48	142,28	8,22
	AUTRES SERVICES N.D.A	122,86	124,80	127,38	134,82	5,84
	INDICE GENERAL	138,82	142,26	146,61	158,10	7,83
	TAUX MENSUEL FIN PERIODE (1)	1,82	2,48	3,06	7,83	
	TAUX MOYEN MENSUEL (2)	1,35	2,21	3,01	5,31	
	TAUX CUMULE DE L'ANNEE (3)	9,79	12,51	15,95	25,03	
	TAUX EN GLISSEMENT ANNUEL (4)	32,55	35,59	39,53	49,32	
	TAUX ANNUALISE (5)	45,28	43,40	44,25	56,33	

Source : Direction de la Recherche et des Statistiques, Service des Statistiques Economiques.

(1) Calculé par rapport au mois précédent.

(2) Calculé en termes de variation de l'indice général moyen du mois en cours par rapport au mois précédent.

(3) Calculé par rapport à la dernière semaine du mois de décembre de l'année précédente.

(4) Calculé par rapport à la semaine correspondante de l'année précédente.

(5) Projection à fin décembre 2017 du cumul annuel d'inflation observé au 30 juin 2017, cette semaine étant la 26ème de l'année.

Tableau I.19 : Indice hebdomadaire des prix de détail à couverture nationale* établi par la Banque Centrale du Congo
(base 100 = décembre 2012)

N° Fx.	LIBELLES	mars-17	avr.-17	mai-17	juin-17	Variation en %
		Du 01 au 30	Du 01 au 30	Du 01 au 31	Du 01 au 30	
I.	PRODUITS ALIMENTAIRES ET BOISSONS NON ALCOOLISEES	150,61	155,11	160,90	174,71	8,58
	PRODUITS ALIMENTAIRES	151,08	155,62	161,47	175,39	8,62
	PAINS ET CEREALES	151,30	156,66	163,13	177,16	8,60
	VIANDES	153,37	157,05	162,15	174,84	7,83
	POISSONS	154,77	158,77	164,23	177,72	8,21
	LAIT, FROMAGE ET ŒUF	133,29	136,30	140,12	149,83	6,93
	HUILES ET GRAISSES	132,65	135,65	139,53	149,51	7,15
	FRUITS	146,47	150,31	155,18	167,37	7,86
	LEGUMES AUTRES QUE POMMES DE TERRE ET AUTRES TUBERCULES	156,36	161,30	167,82	183,81	9,53
	POMME DE TERRE, MANIOC, AUTRES TUBERCULES ET BANANES	146,82	150,29	154,98	166,77	7,60
	SUCRE	129,49	132,02	135,29	143,94	6,39
	CONFITURE, MIEL, PATE CHOCOLATEE ET CONFISERIE	131,26	134,12	137,83	147,25	6,83
	SEL, EPICES, SAUCES ET PRODUITS ALIMENTAIRES N.C.A.	136,61	139,91	144,25	154,91	7,39
	BOISSONS NON ALCOOLISEES	134,74	137,80	141,75	151,66	6,99
	CAFE, THE, CACAO ET AUTRES VEGETAUX POUR TISANES	137,67	140,74	144,79	155,01	7,06
	AUTRES BOISSONS NON ALCOLLISEES	133,80	136,85	140,77	150,58	6,97
II.	BOISSONS ALCOOLISEES, TABACS ET STUPEFIANTS	135,90	139,40	143,51	153,73	7,12
	BOISSONS ALCOOLISEES	137,42	141,04	145,21	155,56	7,13
	TABACS	130,44	133,55	137,57	147,46	7,19
III.	ARTICLES D'HABILLEMENT ET CHAUSSURES	151,29	156,79	162,02	174,68	7,81
	ARTICLES D'HABILLEMENT	151,83	157,77	162,92	175,44	7,68
	CHAUSSURES	149,18	153,08	158,56	171,70	8,29
IV.	LOGEMENT, EAU, GAZ, ELECTRICITE ET AUTRES COMBUSTIBLES	143,52	147,61	152,80	165,34	8,21
	LOYERS EFFECTIFS	146,49	150,17	154,93	166,35	7,37
	ENTRETIEN ET REPARATIONS COURANTES DU LOGEMENT	147,92	152,95	159,07	173,43	9,02
	AUTRES SERVICES RELATIFS AU LOGEMENT	139,33	142,00	145,47	154,70	6,35
	ELECTRICITE, GAZ ET AUTRES COMBUSTIBLES	134,26	136,95	140,57	150,05	6,75
V.	MEUBLES, ARTICLES DE MENAGE ET ENTRETIEN COURANT DU FOYER	130,08	132,89	136,49	145,64	6,71
	MEUBLES, ARTICLES D'AMEUBLEMENT ET DE DECORATION, TAPIS ET AUTRES REVETEMENTS	130,24	133,08	136,71	145,91	6,73
	ARTICLES DE MENAGE EN TEXTILES	130,36	133,19	136,82	146,03	6,73
	APPAREILS DE CHAUFFAGE ET DE CUISINE, REFRIGERATEURS, MACHINES A LAVER ET AUTRES	130,80	133,67	137,34	146,59	6,74
	VERRERIE, VAISSELLE ET USTENSILE DE CUISINE	128,71	131,54	135,18	144,35	6,78
	OUTILLAGE POUR LA MAISON ET LE JARDIN	128,76	131,50	135,02	143,99	6,64
	BIENS ET SERVICES POUR L'ENTRETIEN COURANT DE L'HABITATION	130,98	133,75	137,31	146,43	6,64
VI.	SANTE	135,90	139,80	144,75	156,27	7,96
	MEDICAMENTS ET AUTRES PRODUITS PHARMACEUTIQUES, APPAREILS ET MATERIELS THERAPEUTIQUES	136,34	140,27	145,32	157,08	8,09
	SERVICES MEDICAUX ET PARAMEDICAUX EXTRA-HOSPITALIERS	135,32	139,11	143,86	154,94	7,70
	SERVICES DES HOPITAUX	136,41	140,45	145,46	156,92	7,88
VII.	TRANSPORTS	125,61	127,73	130,65	138,82	6,25
	ACHATS DE VEHICULE	130,49	132,59	135,42	143,47	5,95
	UTILISATION DES VEHICULES PERSONNELS	122,17	124,23	127,09	135,11	6,31
	SERVICES DE TRANSPORT	126,23	128,41	131,43	139,83	6,39
VIII.	COMMUNICATIONS	144,71	146,99	150,12	159,11	5,99
	SERVICES POSTAUX	124,55	126,72	129,60	137,54	6,12
	TELEPHONE ET TELEGRAPHE	147,82	150,14	153,33	162,51	5,98
IX.	LOISIR ET CULTURE	127,73	130,30	133,69	142,56	6,63
	APPAREILS ET ACCESSOIRES Y COMPRISES REPARATIONS	127,35	129,84	133,07	141,57	6,39
	SERVICES RECREATIFS ET CULTURELS	129,44	132,56	136,75	147,15	7,61
	PRESSE, LIBRAIRIE ET PAPERIE	127,39	129,76	132,89	141,28	6,32
X.	ENSEIGNEMENT	130,93	133,70	137,25	146,35	6,62
	SERVICE D'ENSEIGNEMENT	130,90	133,73	137,34	146,53	6,69
	FOURNITURES SCOLAIRES	130,81	133,49	136,94	145,88	6,53
XI.	RESTAURANTS ET HOTELS	141,19	144,84	149,61	161,27	7,79
	RESTAURANTS ET DEBITS DE BOISSONS	141,62	145,34	150,25	162,17	7,93
	SERVICES D'HEBERGEMENT	137,91	141,07	144,97	154,89	6,84
XII.	BIENS ET SERVICES DIVERS	132,70	135,41	139,02	148,38	6,73
	SOINS PERSONNELS	134,28	137,16	140,97	150,69	6,89
	EFFETS PERSONNELS N.D.A	128,38	130,73	133,94	142,78	6,60
	AUTRES SERVICES N.D.A	128,92	131,37	134,56	143,08	6,33
	INDICE GENERAL	144,32	148,35	153,42	165,75	8,03
	TAUX MENSUEL FIN PERIODE (1)	1,82	2,79	3,42	8,03	
	TAUX MOYEN MENSUEL (2)	1,52	2,44	3,35	5,65	
	TAUX CUMULE DE L'ANNEE (3)	10,98	14,08	17,99	27,47	
	TAUX EN GLISSEMENT ANNUEL (4)	28,42	30,04	32,49	40,49	
	TAUX ANNUALISE (5)	51,71	49,64	50,61	62,48	

Source : Direction de la Recherche et des Statistiques, Service des Statistiques Economiques.

* Cet indice prend en compte, outre les données des prix prélevées à Kinshasa, celles en provenance des provinces du BANDUNDU, KATANGA, NORD-KIVU, SUD-KIVU, BANDUNDU et ORIENTALE.

(1) Calculé par rapport au mois précédent.

(2) Calculé en termes de variation de l'indice général moyen du mois en cours par rapport au mois précédent.

(3) Calculé par rapport à la dernière semaine du mois de décembre de l'année précédente.

(4) Calculé par rapport à la semaine correspondante de l'année précédente.

(5) Projection à fin décembre 2017 du cumul annuel d'inflation observé au 30 juin 2017; cette semaine étant la 26ème de l'année.

Tableau I.20 : Variations mensuelles de l'indice des prix moyens de détail à Kinshasa calculées par la B.C.C. (par groupe d'articles) (*)

(Base 100 = déc 2012)

Périodes	Produits alimentaires et boissons non alcoolisées	Bolssons alcoolisées, tabacs et stupéfiants	Articles d'habillement et chaussures	Logement, Eau, Gaz, Electricité et Autres Combustibles.	Meubles, Articles de ménage et entretien courant du foyer	Santé	Transports	Communica-tions	Loisir et Culture	Ensel-gnement	Restaurants et Hôtels	Autres Biens et Services	Indice Général
2011													
décembre	0,22	0,17	0,29	0,15	8,52	0,12	0,12	-12,02	0,02	0,00	0,03	0,05	0,19
2012													
décembre	0,11	0,07	0,11	0,07	0,05	0,07	0,06	0,00	0,06	0,07	0,09	0,09	0,11
2013													
décembre	0,16	0,10	0,17	0,13	0,07	0,08	0,05	0,07	0,10	0,11	0,14	0,15	0,14
2014													
décembre	0,13	0,05	0,08	0,08	0,07	0,08	0,09	0,07	0,05	0,00	0,08	0,08	0,10
2015													
janvier	0,23	0,07	0,09	0,10	0,08	0,10	0,54	0,09	0,06	0,00	0,12	0,15	0,20
février	0,14	0,06	0,07	0,08	0,06	0,08	0,05	0,07	0,05	0,00	0,09	0,11	0,10
mars	0,15	0,06	0,09	0,09	0,05	0,08	0,05	0,07	0,05	0,00	0,09	0,13	0,11
avril	0,18	0,07	0,12	0,11	0,07	0,10	0,07	0,09	0,06	0,00	0,11	0,14	0,14
mai	0,15	0,06	0,11	0,09	0,05	0,08	0,02	0,07	0,05	0,00	0,09	0,09	0,11
juin	0,14	0,06	0,12	0,09	0,05	0,08	0,07	0,07	0,05	0,00	0,09	0,09	0,11
juillet	0,16	0,07	0,16	0,12	0,07	0,10	0,07	0,09	0,06	0,00	0,11	0,12	0,13
août	0,16	0,06	0,11	0,43	0,05	0,08	0,07	0,07	0,06	0,08	0,09	0,09	0,16
septembre	0,67	0,06	0,12	0,78	1,34	0,08	0,75	0,07	0,07	0,16	0,09	0,09	0,58
octobre	0,17	0,06	0,15	0,20	0,06	0,10	0,08	0,07	0,05	0,00	0,14	0,09	0,14
novembre	0,13	0,05	0,10	0,18	0,05	0,08	0,06	0,05	0,04	0,00	0,12	0,07	0,11
décembre	0,20	0,12	0,37	0,14	0,07	0,10	0,06	0,09	0,07	0,00	0,10	0,09	0,17
2016													
janvier	0,16	0,09	0,10	0,09	0,07	0,09	0,06	0,07	0,05	0,00	0,08	0,06	0,12
février	0,19	0,08	0,11	0,09	0,07	0,08	0,06	0,07	0,04	0,00	0,10	0,09	0,14
mars	0,24	0,12	0,13	0,16	0,08	0,11	0,09	0,09	0,06	0,00	0,12	0,10	0,18
avril	0,21	0,09	0,09	0,12	0,11	0,73	0,08	1,63	0,07	0,00	0,11	0,08	0,19
mai	0,23	0,08	0,13	0,10	0,07	0,53	0,06	0,06	0,05	0,00	0,10	0,11	0,18
juin	1,24	0,28	0,53	0,33	0,54	0,68	0,18	20,14	0,08	0,00	2,79	0,59	1,09
juillet	2,65	1,53	1,69	2,54	2,13	1,70	1,56	1,43	1,46	1,43	2,99	1,66	2,33
août	0,76	0,54	1,14	0,53	0,79	0,82	0,72	0,46	0,74	0,99	1,05	0,75	0,77
septembre	1,07	0,93	0,97	0,91	0,94	1,21	1,00	0,14	0,69	1,69	0,95	1,00	1,05
octobre	3,80	2,31	2,39	2,44	2,20	2,02	1,54	0,44	2,16	2,39	2,08	2,08	3,04
novembre	6,01	4,65	4,64	4,75	4,27	4,14	2,88	2,29	4,12	4,28	4,47	4,01	5,18
décembre	15,75	11,64	17,37	14,40	9,44	11,58	5,74	6,20	8,60	8,51	15,41	10,90	13,94
2017													
janvier	6,97	6,76	7,97	7,65	5,08	6,57	2,46	2,81	4,75	4,58	8,35	5,95	6,58
février	2,79	4,76	5,46	3,87	4,11	5,59	1,69	1,86	3,52	3,62	5,18	4,01	3,29
mars	2,13	2,63	3,60	2,43	2,39	2,88	1,23	1,08	2,18	2,08	3,05	2,38	2,26
avril	4,00	4,77	4,36	3,46	3,94	5,41	1,99	1,69	3,85	3,44	5,50	4,15	3,89
mai	5,14	5,70	7,03	5,02	4,68	6,18	2,84	2,42	4,88	4,18	6,62	5,09	5,11
juin	10,23	10,30	13,34	9,68	8,78	10,75	6,54	5,85	9,49	8,12	11,74	9,52	10,01

Source : Direction de la Recherche et des statistiques, Service des Statistiques Economiques.

(*) Variations calculées par rapport au mois précédent.

Tableau I.21 : INDICES DES PRIX DE DETAIL ETABLIS PAR L'IRES (1)

(base : décembre 2014 = 100)

PERIODES	PRIX AUX MARCHES				PRIX DANS LES MAGASINS		
	Alimentation	Habillement	Articles divers	Indice Général	Alimentation	Articles divers	Indice Général
2002	98 187 387,4	86 740 952,0	65 081 772,4	89 231 524,6	78 035 486,7	136 594 300,3	82 106 913,3
2003	114 905 476,1	106 655 853,8	71 232 459,4	104 114 076,6	92 958 335,1	170 702 670,8	98 361 566,5
2004	143 553 397,4	126 168 161,3	71 569 444,6	123 948 497,2	101 943 679,7	208 690 949,9	109 362 615,0
2005	187 277 100,2	163 172 198,1	92 036 365,0	161 052 458,4	128 011 392,3	252 433 443,7	136 658 724,9
2006	215 448 864,4	190 254 312,9	107 457 065,3	186 204 214,1	146 093 773,0	297 593 522,0	156 623 005,6
2007	291 472 880,4	218 937 299,7	150 331 323,7	249 673 469,6	165 706 544,1	353 691 038,4	178 771 466,5
2008	367 745 840,6	299 397 304,3	183 651 397,1	313 731 916,6	209 482 051,6	527 766 826,2	231 602 843,5
2009	456 722 355,5	363 912 170,3	273 177 623,2	397 964 100,8	278 735 818,4	669 183 497,2	305 871 932,0
2010	535 943 936,9	423 962 740,6	349 426 394,3	477 434 861,0	351 079 529,2	887 013 838,6	388 326 964,5
2011	72,8	62,9	72,8	73,6	70,1	70,7	70,2
2012	80,2	72,1	82,7	79,3	77,1	73,5	76,4
2013	89,2	85,4	91,3	88,8	86,4	92,9	88,2
2014	98,0	97,4	98,6	98,0	99,2	98,8	99,1
Janvier	95,7	94,0	96,5	95,5	97,1	97,7	97,2
Février	96,1	95,0	97,2	96,1	97,8	98,0	97,8
Mars	96,7	95,9	97,7	96,7	98,1	98,1	98,1
Avril	97,1	96,5	97,9	97,2	98,8	98,1	98,7
Mai	97,4	96,9	98,2	97,4	99,6	98,2	99,4
Juin	97,7	97,2	98,6	97,8	99,7	98,3	99,5
Juillet	98,4	97,4	99,1	98,4	99,8	98,5	99,5
Août	98,8	98,1	99,5	98,8	99,8	99,5	99,8
Septembre	99,0	99,1	99,5	99,1	99,9	99,9	99,9
Octobre	99,4	99,3	99,7	99,4	99,9	99,9	99,9
Novembre	99,7	99,6	99,9	99,7	100,0	100,0	100,0
Décembre	100,0	100,0	100,0	100,0	100,0	100,0	100,0
2015	101,5	103,3	103,0	102,1	100,2	100,8	100,3
Janvier	100,40	100,40	100,23	100,37	100,05	100,01	100,04
Février	100,58	100,81	100,29	100,56	100,10	99,99	100,08
Mars	100,57	101,36	100,49	100,68	100,14	100,04	100,12
Avril	100,75	102,95	101,49	101,22	100,14	100,33	100,16
Mai	101,19	102,96	104,06	102,06	100,19	100,42	100,21
Juin	101,51	103,79	103,41	102,24	100,23	100,51	100,25
Juillet	101,63	103,87	103,40	102,33	100,25	100,56	100,27
Août	101,86	104,04	103,66	102,56	100,28	100,60	100,30
Septembre	102,10	104,29	104,12	102,84	100,31	101,77	100,41
Octobre	102,30	104,55	104,53	103,10	100,34	101,83	100,45
Novembre	102,66	104,86	104,95	103,46	100,37	101,89	100,47
Décembre	102,70	105,16	105,49	103,75	100,41	101,96	100,52
2016							
Janvier	103,06	105,58	106,03	104,05	100,52	102,20	100,64
Février	103,30	106,04	106,65	104,40	100,58	102,25	100,70
Mars	103,28	106,61	107,49	104,65	100,64	102,33	100,75
Avril	103,54	107,15	109,84	105,38	100,70	102,42	100,82
Mai	103,96	107,66	110,40	105,85	100,75	102,82	100,89
Juin	104,87	108,50	113,15	107,13	101,06	102,93	101,19
Juillet	105,17	109,17	120,46	108,90	101,39	103,07	101,51
Août	105,27	109,63	121,88	109,30	101,47	103,19	101,59
Septembre	105,81	110,31	120,44	109,47	101,52	103,95	101,69
Octobre	106,09	111,00	121,93	110,05	101,57	104,69	101,78
Novembre	106,09	111,27	124,35	111,10	101,61	105,37	101,87
Décembre	108,14	111,61	127,60	112,60	102,03	107,52	102,41
2017							
Janvier	108,9	112,3	129,2	113,5	102,1	109,3	102,6
Février	109,3	112,6	130,1	114,0	102,3	111,3	102,9
Mars	110,4	115,6	131,9	115,5	102,5	121,4	103,8
Avril	110,9	116,3	132,7	116,1	102,8	122,5	104,2
Mai	111,5	118,4	135,3	117,3	103,5	125,9	105,1
Juin

Source : Institut de Recherches Economiques et Sociales (I.R.E.S.).

(1) : jusqu'en décembre base : 2010 = 100

Tableau I.22 : INDICE DES PRIX A LA CONSOMMATION DES MENAGES A KINSHASA ETABLI PAR U.S.-EMBASSY, ECON.
(novembre 1989 = 100) (1)

PERIODES	Alimentation	Boissons	Non alimentaire	Habillement	Loyer	Transport	Frais scolaires	Divers	Indice d'ensemble
2007	313,3	18,3	29,9	17,3	36,2	192,2	61,0	66,2	753,3
2008	461,7	25,3	43,7	21,9	38,8	355,6	81,0	69,0	1 122,7
2009	682,8	36,4	61,2	32,0	57,3	410,9	91,0	123,3	1 554,9
2010	826,0	43,5	76,8	34,0	60,0	467,0	96,0	124,0	1 801,5
2011	-	-	-	-	-	-	-	-	-
2012	-	-	-	-	-	-	-	-	-
2013	-	-	-	-	-	-	-	-	-
Janvier
Février
Mars
Avril
Mai
Juin
Juillet
Août
Septembre
Octobre
Novembre
Décembre
2014	-	-	-	-	-	-	-	-	-
Janvier
Février
Mars
Avril
Mai
Juin
Juillet
Août
Septembre
Octobre
Novembre
Décembre
2015	-	-	-	-	-	-	-	-	-
Janvier
Février
Mars
Avril
Mai
Juin
Juillet
Août
Septembre
Octobre
Novembre
Décembre
2016	-	-	-	-	-	-	-	-	-
Janvier
Février
Mars
Avril
Mai
Juin
Juillet
Août
Septembre
Octobre
Novembre
Décembre
2017	-	-	-	-	-	-	-	-	-
Janvier
Février
Mars
Avril
Mai
Juin

Source : US Embassy ; Cellule Economique.

(1) L'ambassade des Etats-Unis a suspendu la production de son indice des prix à la consommation depuis le mois de mai 2010.

Tableau I.23 : VARIATIONS DES INDICES DES PRIX A LA CONSOMMATION
(en %)

PERIODE S	Taux mensuels ⁽¹⁾			Taux cumulés ⁽²⁾			Taux moyens mensuels		
	B.C.C. (6)	I.R.E.S. Marchés	INS (5)	B.C.C. (6)	I.R.E.S. Marchés	INS (5)	B.C.C. (3)	I.R.E.S. Marchés	INS (5)
2013									
Janvier	0,07	0,60	0,07	0,07	0,60	0,07	0,07	0,60	0,07
Février	0,07	1,08	0,07	0,14	2,17	0,14	0,07	1,08	0,07
Mars	0,06	1,45	0,04	0,20	3,59	0,18	0,07	1,18	0,06
Avril	0,08	1,37	0,06	0,29	5,17	0,24	0,07	1,27	0,06
Mai	0,12	1,25	0,07	0,40	6,16	0,31	0,08	1,20	0,06
Juin	0,08	0,96	0,06	0,48	7,47	0,37	0,08	1,21	0,06
Juillet	0,11	1,65	0,11	0,59	9,13	0,48	0,08	1,26	0,07
Août	0,08	1,21	0,16	0,67	10,32	0,65	0,08	1,24	0,08
Septembre	0,09	1,04	0,08	0,76	11,51	0,73	0,08	1,22	0,08
Octobre	0,12	1,08	0,12	0,87	12,79	0,85	0,09	1,21	0,08
Novembre	0,08	1,22	0,07	0,96	14,12	0,92	0,09	1,21	0,08
Décembre	0,12	1,19	0,15	1,08	15,54	1,07	0,09	1,21	0,09
2014									
Janvier	0,15	0,85	0,11	0,15	0,85	0,11	0,15	0,85	0,11
Février	0,11	0,64	0,14	0,26	1,20	0,25	0,13	0,60	0,13
Mars	0,09	0,60	0,15	0,35	1,76	0,41	0,12	0,58	0,13
Avril	0,09	0,47	0,10	0,44	2,15	0,50	0,11	0,53	0,12
Mai	0,12	0,26	0,12	0,56	2,46	0,62	0,11	0,49	0,12
Juin	0,07	0,35	0,08	0,63	2,92	0,71	0,11	0,48	0,12
Juillet	0,13	0,64	0,07	0,76	3,48	0,78	0,11	0,49	0,11
Août	0,09	0,39	0,05	0,86	3,89	0,83	0,11	0,48	0,10
Septembre	0,12	0,36	0,04	0,98	4,25	0,87	0,11	0,46	0,10
Octobre	0,11	0,30	0,06	1,09	4,55	0,93	0,11	0,45	0,09
Novembre	0,08	0,27	0,05	1,17	4,87	0,97	0,11	0,43	0,09
Décembre	0,09	0,31	0,05	1,26	5,17	1,03	0,10	0,42	0,09
2015									
Janvier	0,13	0,37	0,04	0,13	0,37	0,04	0,13	0,37	0,04
Février	0,10	0,19	0,05	0,22	0,41	0,08	0,11	0,20	0,04
Mars	0,10	0,12	0,06	0,32	0,51	0,14	0,11	0,17	0,05
Avril	0,14	0,54	0,06	0,46	2,83	0,20	0,11	0,70	0,05
Mai	0,11	0,83	0,05	0,57	2,44	0,26	0,11	0,48	0,05
Juin	0,11	0,18	0,06	0,68	2,14	0,31	0,11	0,35	0,05
Juillet	0,13	0,09	0,08	0,82	2,16	0,39	0,12	0,31	0,06
Août	0,15	0,22	0,06	0,97	2,47	0,45	0,12	0,31	0,06
Septembre	0,21	0,28	0,06	1,18	2,79	0,52	0,13	0,31	0,06
Octobre	0,14	0,25	0,10	1,33	3,01	0,61	0,13	0,30	0,06
Novembre	0,11	0,36	0,08	1,44	3,41	0,69	0,13	0,31	0,06
Décembre	0,16	0,28	0,12	1,60	3,72	0,81	0,13	0,33	0,07
2016									
Janvier	0,10	0,28	0,08	0,10	0,28	0,08	0,10	0,28	0,08
Février	0,12	0,34	0,09	0,22	0,58	0,17	0,11	0,29	0,09
Mars	0,15	0,24	0,16	0,37	0,87	0,34	0,12	0,29	0,11
Avril	0,18	0,70	0,15	0,54	1,66	0,49	0,14	0,41	0,12
Mai	0,19	0,44	0,13	0,74	2,08	0,62	0,15	0,41	0,12
Juin	0,91	1,21	0,49	1,66	4,40	1,11	0,27	0,72	0,18
Juillet	2,01	1,65	0,56	3,70	5,07	1,68	0,52	0,71	0,24
Août	0,67	0,37	0,57	4,40	5,53	2,26	0,54	0,68	0,28
Septembre	0,62	0,16	1,05	5,04	5,52	3,33	0,55	0,60	0,36
Octobre	2,04	0,53	1,47	7,18	6,08	4,85	0,70	0,59	0,47
Novembre	4,10	0,95	1,82	11,58	7,44	6,76	1,00	0,65	0,60
Décembre	12,07	1,35	4,19	25,04	8,96	11,24	1,88	0,72	0,89
2017									
Janvier	6,22	0,78	1,52	6,22	0,40	1,52	6,22	0,40	1,52
Février	2,62	0,46	1,86	9,00	0,91	3,41	4,40	0,45	1,69
Mars	1,82	1,29	2,40	10,98	2,23	5,89	3,53	0,74	1,93
Avril	2,79	0,51	3,10	14,08	2,70	9,17	3,35	0,67	2,22
Mai	3,42	1,02	3,00	17,99	3,85	12,45	3,36	0,76	2,37
Juin	8,03	...	7,40	27,47	...	20,77	4,13	...	3,19

Source : BCC; Direction de la Recherche et des Statistiques, IRES, INS et US Embassy.

(1) Variations en pourcentage par rapport au mois précédent.

(2) Variations en pourcentage par rapport au mois de décembre de l'année précédente.

(3) Il s'agit des moyennes géométriques.

(4) A partir de mai 2010, données non disponibles.

(5) A partir de janvier 2012, l'IPC à couverture nationale.

(6) A partir de janvier 2013, l'IPC agrégé.

EVOLUTION DES PRIX DES PRODUITS PETROLIERS

(en CDF/ litre)

Dates modification	ESSENCE			PETROLE			GASOIL			FUEL OIL	GPI GAZ	
	OUEST	EST	SUD	OUEST	EST	SUD	OUEST	EST	SUD	OUEST	OUEST	
2003												
15 février	305,00	310,00	310,00	300,00	305,00	305,00	270,00	280,00	280,00	133,12	980,00	
17 mars	335,00	340,00	340,00	330,00	335,00	335,00	295,00	305,00	305,00	135,17	1 000,00	
08 juillet	315,00	320,00	320,00	275,00	300,67	300,67	310,00	315,00	315,00	159,93	950,00	
25 septembre	300,00	305,00	305,00	240,00	280,00	280,00	295,00	300,00	300,00	148,50	870,00	
2004												
12 avril	320,00	326,00	326,00	280,00	300,00	300,00	315,00	320,00	320,00	122,15	930,00	
18 juillet	320,00	320,00	320,00	270,00	290,00	290,00	315,00	315,00	315,00	122,79	900,00	
29 septembre	340,00	350,00	350,00	315,00	345,00	345,00	335,00	345,00	345,00	138,71	930,00	
21 octobre	350,00	-	425,00	335,00	-	410,00	345,00	-	420,00	137,51	900,00	
11 décembre	365,00	-	445,00	360,00	-	430,00	362,00	-	440,00	136,79	980,00	
2005												
31 mars	430,00	-	545,00	410,00	-	535,00	428,00	-	540,00	179,22	1 050,00	
24 avril	445,00	-	565,00	441,00	-	558,00	443,00	-	560,00	205,52	1 100,00	
17 juin	375,00	-	465,00	370,00	-	455,00	372,00	-	480,00	177,12	1 075,00	
26 juillet	420,00	-	530,00	418,00	-	520,00	419,00	-	525,00	211,51	1 000,00	
01 août	438,00	-	550,00	436,00	-	540,00	437,00	-	545,00	220,96	1 050,00	
22 septembre	441,00	534,00	630,00	439,00	530,00	610,00	440,00	532,00	620,00	195,69	1 050,00	
17 décembre	441,00	534,00	630,00	439,00	530,00	610,00	440,00	532,00	620,00	218,83	1 000,00	
2006												
25 avril	445,00	600,00	660,00	440,00	590,00	640,00	443,00	595,00	650,00	233,90	1 000,00	
20 mai	460,00	600,00	670,00	456,00	590,00	650,00	458,00	595,00	660,00	209,14	1 020,00	
02 août	490,00	554,00	668,00	474,00	544,00	650,00	488,00	544,00	660,00	217,76	1 099,00	
08 novembre	510,00	585,00	720,00	490,00	580,00	700,00	500,00	585,00	710,00	236,72	1 200,00	
2007												
11 mai	580,00	665,00	730,00	570,00	665,00	720,00	575,00	665,00	725,00	243,27	1 320,00	
01 juin	550,00	635,00	715,00	540,00	635,00	685,00	545,00	635,00	700,00	230,54	1 260,00	
12 juillet	535,00	620,00	700,00	525,00	615,00	670,00	530,00	620,00	685,00	218,29	1 200,00	
2 novembre	580,00	650,00	730,00	560,00	645,00	715,00	576,00	650,00	725,00	306,41	1 200,00	
18 novembre	610,00	670,00	740,00	590,00	660,00	720,00	610,00	685,00	750,00	316,89	1 200,00	
2008												
27 février	675,00	749,00	821,00	655,00	735,00	799,00	671,00	744,00	810,00	337,75	1 300,00	
06 avril	705,00	780,00	860,00	680,00	765,00	830,00	700,00	775,00	850,00	363,18	1 360,00	
24 mai	790,00	870,00	950,00	760,00	850,00	920,00	785,00	860,00	940,00	400,32	1 450,00	
19 juin	825,00	855,00	945,00	795,00	835,00	935,00	820,00	845,00	940,00	416,61	1 430,00	
13 juillet	825,00	940,00	1 040,00	795,00	910,00	1 010,00	820,00	930,00	1 030,00	502,90	1 430,00	
25 septembre	760,00	860,00	970,00	730,00	850,00	965,00	750,00	855,00	965,00	426,66	1 320,00	
28 novembre	665,00	760,00	800,00	580,00	745,00	785,00	660,00	750,00	790,00	331,76	1 100,00	
31 décembre	640,00	750,00	790,00	565,00	745,00	780,00	635,00	745,00	780,00	295,24	1 050,00	
2009												
17 février	665,00	840,00	880,00	585,00	810,00	870,00	655,00	835,00	870,00	342,31	1 100,00	
05 avril	800,00	1 015,00	1 060,00	640,00	920,00	980,00	790,00	1 005,00	1 050,00	386,02	1 320,00	
12 juin	835,00	1 015,00	1 100,00	670,00	920,00	900,00	825,00	1 005,00	1 090,00	398,41	1 320,00	
20 octobre	895,00	1 120,00	1 220,00	720,00	1 020,00	995,00	890,00	1 110,00	1 210,00	470,74	1 460,00	
2010												
31 janv	970,00	1 230,00	1 340,00	780,00	1 120,00	1 090,00	965,00	1 220,00	1 330,00	555,83	1 600,00	
01 juin	970,00	1 230,00	1 340,00	780,00	1 120,00	1 090,00	965,00	1 220,00	1 330,00	552,55	1 600,00	
07 novembre	1 150,00	1 390,00	1 440,00	920,00	1 260,00	1 340,00	1 140,00	1 370,00	1 430,00	550,86	970,00	
2011												
08 janvier	1 150,00	1 390,00	1 440,00	920,00	1 260,00	1 340,00	1 140,00	1 370,00	1 430,00	550,86	970,00	
26 mars	1 195,00	1 450,00	1 500,00	1 015,00	1 300,00	1 450,00	1 190,00	1 430,00	1 490,00	763,40	1 000,00	
10 juin	1 220,00	1 475,00	1 525,00	1 040,00	1 325,00	1 475,00	1 215,00	1 455,00	1 515,00	763,40	1 025,00	
30 juillet	1 280,00	1 535,00	1 585,00	1 100,00	1 385,00	1 535,00	1 275,00	1 515,00	1 575,00	780,52	1 085,00	
2012												
10 mars	1 340,00	1 590,00	1 640,00	1 180,00	1 440,00	1 590,00	1 335,00	1 570,00	1 630,00	847,97	1 100,00	
14 novembre	1 340,00	1 590,00	1 640,00	1 180,00	1 440,00	1 590,00	1 335,00	1 570,00	1 630,00	716,29	1 100,00	
2013												
30 janvier	1 370,00	1 590,00	1 640,00	1 180,00	1 440,00	1 590,00	1 365,00	1 570,00	1 630,00	730,92	1 100,00	
06 Février	1 370,00	1 590,00	1 640,00	1 180,00	1 440,00	1 590,00	1 365,00	1 570,00	1 630,00	730,92	1 100,00	
18 avril	1 370,00	1 590,00	1 640,00	1 180,00	1 440,00	1 590,00	1 365,00	1 570,00	1 630,00	887,34	1 100,00	
09 août	1 400,00	1 590,00	1 640,00	1 180,00	1 440,00	1 590,00	1 390,00	1 570,00	1 630,00	683,66	1 100,00	
20 novembre	1 400,00	1 590,00	1 640,00	1 180,00	1 440,00	1 590,00	1 390,00	1 570,00	1 630,00	683,66	1 100,00	
2014												
11 juillet	1 475,00	1 590,00	1 640,00	1 180,00	1 440,00	1 590,00	1 465,00	1 570,00	1 630,00	750,99	1 100,00	
01 septembre	1 525,00	1 590,00	1 640,00	1 180,00	1 440,00	1 590,00	1 515,00	1 570,00	1 630,00	687,02	1 100,00	
2015												
26 janvier	1 440,00	1 500,00	1 440,00	1 100,00	1 350,00	1 400,00	1 430,00	1 480,00	1 430,00	466,07	1 050,00	
2016												
29 août	1 490,00	1 500,00	1 440,00	1 150,00	1 350,00	1 400,00	1 480,00	1 480,00	1 430,00	466,07	1 050,00	
30 août	1 540,00	1 320,00	1 280,00	1 200,00	1 180,00	1 140,00	1 530,00	1 330,00	1 270,00	461,57	1 150,00	
2017												
25 février	1 615,00	1 380,00	1 340,00	1 250,00	1 230,00	1 200,00	1 605,00	1 390,00	1 330,00	659,60	1 200,00	
10 mars	1 650,00	1 380,00	1 340,00	1 285,00	1 230,00	1 200,00	1 640,00	1 390,00	1 330,00	659,00	1 200,00	
08 juin	1 730,00	1 460,00	1 420,00	1 340,00	1 310,00	1 280,00	1 720,00	1 470,00	1 410,00	703,94	1 250,00	

Source : Ministère de l'Economie et Commerce (Structure des prix des produits pétroliers).

Tableau I.25.

INDICE DES PRIX MOYENS DES PRODUITS PETROLIERS

(Base 2009 = 100)

Moyenne	2000	2001	2002	2003	2004	2005	2006	2007	2008	2009	2010	2011	2012	2013	2014	2015	2016	2017
Janvier	0,31	7,62	29,42	27,02	32,41	43,05	57,24	64,53	72,18	77,48	115,57	141,49	158,07	164,52	165,16	102,49	95,41	90,58
Février	0,74	7,62	29,42	30,16	32,41	43,05	57,24	64,53	73,02	80,64	126,43	141,49	158,07	165,43	165,16	95,41	95,41	91,27
Mars	0,81	7,62	29,42	32,79	32,41	43,34	57,24	64,53	80,26	84,84	126,43	142,95	162,65	165,54	165,16	95,41	95,41	88,19
Avril	0,81	7,62	29,42	34,26	33,91	52,48	57,94	64,53	83,31	99,61	126,43	149,07	164,52	165,54	165,16	95,41	95,41	81,43
Mai	0,81	11,67	29,42	34,26	34,34	54,06	61,01	68,48	83,92	101,89	126,43	149,07	164,52	165,54	165,16	95,41	95,41	81,43
Juin	1,84	32,72	29,42	34,26	34,34	49,49	61,43	67,44	83,92	103,64	126,43	150,89	164,52	165,54	165,16	95,41	95,41	96,80
Juillet	2,63	28,82	29,33	34,13	33,47	44,39	61,43	66,37	94,33	104,47	126,43	154,95	164,52	165,54	167,24	95,41	95,41	
Août	2,63	25,95	28,42	34,10	33,87	53,06	60,82	65,78	100,90	104,47	126,43	158,07	164,52	165,34	168,23	95,41	95,13	
Sept.	2,63	30,87	28,42	33,82	34,15	54,26	60,80	65,78	96,45	104,47	126,43	158,07	164,52	165,16	169,42	95,41	90,58	
Oct.	3,45	30,87	28,42	32,41	38,38	57,06	60,80	65,78	92,96	108,54	126,43	158,07	164,52	165,16	169,42	95,41	90,58	
Nov.	4,74	30,76	27,39	32,41	41,21	57,06	63,66	70,96	91,60	114,98	138,57	158,07	164,52	165,16	169,42	95,41	90,58	
Déc.	5,85	30,40	27,02	32,41	42,49	57,15	64,53	72,18	79,31	114,98	141,49	158,07	163,49	165,16	169,42	95,41	90,58	
annuelle	2,27	21,04	28,79	32,67	35,28	50,71	60,35	66,74	86,01	100,00	127,79	151,69	163,20	165,30	167,01	96,00	93,77	88,28

Source : Ministère de l'Economie et Commerce (Structure des prix des produits pétroliers), calculs B.C.C.

Tableau I.26.

EVOLUTION DES TARIFS D'EAU POTABLE

(en CDF par m³)

CATEGORIES	2010	2011	2012	2013	2014	2015	2016				2017					
	Déc	Déc	Déc	Déc	déc	Déc.	Mars	Juin	Sept.	Déc.	Janv.	fév.	mars	Avril	Mai	Juin
A. Bornes fontaines	222,0	224,6	224,6	224,6	225,8	225,8	225,8	225,8	225,8	225,8	225,8	225,8	225,8	225,8	225,8	225,8
B. Domestique rang 4																
B1 1 - 10 m ³	222,0	224,6	224,6	224,6	225,8	225,8	225,8	225,8	225,8	225,8	225,8	225,8	225,8	225,8	225,8	225,8
B2 11 - 25 m ³	391,8	402,5	402,5	402,5	404,6	404,6	404,6	404,6	404,6	404,6	404,6	404,6	404,6	404,6	404,6	404,6
B3 26 - 40 m ³	391,8	514,8	514,8	514,8	517,6	517,6	517,6	517,6	517,6	517,6	517,6	517,6	517,6	517,6	517,6	517,6
B4 41 - plus	486,0	589,7	589,7	589,7	592,8	592,8	592,8	592,8	592,8	592,8	592,8	592,8	592,8	592,8	592,8	592,8
C. Intermédiaire																
C1 Social	1 056,4	1 071,6	1 071,6	1 071,6	1 072,7	1 072,7	1 072,7	1 072,7	1 072,7	1 072,7	1 072,7	1 072,7	1 072,7	1 072,7	1 072,7	1 072,7
C2 Agro-pastoral	1 176,8	1 193,8	1 193,8	1 193,8	1 195,1	1 195,1	1 195,1	1 195,1	1 195,1	1 195,1	1 195,1	1 195,1	1 195,1	1 195,1	1 195,1	1 195,1
C3 Autres	1 250,9	1 269,0	1 269,0	1 269,0	1 270,4	1 270,4	1 270,4	1 270,4	1 270,4	1 270,4	1 270,4	1 270,4	1 270,4	1 270,4	1 270,4	1 270,4
D. Commerciale																
D1 1 - 100 m ³	2 020,0	2 049,2	2 049,2	2 049,2	2 051,4	2 051,4	2 051,4	2 051,4	2 051,4	2 051,4	2 051,4	2 051,4	2 051,4	2 051,4	2 051,4	2 051,4
D2 101 - 1000 m ³	2 418,5	2 453,4	2 453,4	2 453,4	2 456,0	2 456,0	2 456,0	2 456,0	2 456,0	2 456,0	2 456,0	2 456,0	2 456,0	2 456,0	2 456,0	2 456,0
D3 1001 - plus	2 835,5	2 876,4	2 876,4	2 876,4	2 879,5	2 879,5	2 879,5	2 879,5	2 879,5	2 879,5	2 879,5	2 879,5	2 879,5	2 879,5	2 879,5	2 879,5
E. Industrielle																
Autres (1)	3 568,5	3 666,0	3 666,0	3 666,0	3 666,9	3 666,9	3 666,9	3 666,9	3 666,9	3 666,9	3 666,9	3 666,9	3 666,9	3 666,9	3 666,9	3 666,9
Brasseurs	2 818,2	2 895,2	2 895,2	2 895,2	2 898,3	2 898,3	2 898,3	2 898,3	2 898,3	2 898,3	2 898,3	2 898,3	2 898,3	2 898,3	2 898,3	2 898,3
Grand Hotel	2 232,0	2 256,0	2 256,0	2 256,0	2 258,4	2 258,4	2 258,4	2 258,4	2 258,4	2 258,4	2 258,4	2 258,4	2 258,4	2 258,4	2 258,4	2 258,4
F. Services publics	804,8	817,8	817,8	817,8	818,7	818,7	818,7	818,7	818,7	818,7	818,7	818,7	818,7	818,7	818,7	818,7
G. Domestique Spéciaux																
B1 1 - 10 m ³	614,1	620,4	620,4	620,4	621,1	621,1	621,1	621,1	621,1	621,1	621,1	621,1	621,1	621,1	621,1	621,1
B2 11 - 25 m ³	735,1	742,6	742,6	742,6	743,4	743,4	743,4	743,4	743,4	743,4	743,4	743,4	743,4	743,4	743,4	743,4
B3 26 - 40 m ³	856,1	864,8	864,8	864,8	865,7	865,7	865,7	865,7	865,7	865,7	865,7	865,7	865,7	865,7	865,7	865,7
B4 41 - plus	986,3	996,4	996,4	996,4	997,5	997,5	997,5	997,5	997,5	997,5	997,5	997,5	997,5	997,5	997,5	997,5

Source : REGIDESO.

(1) Industrielle non conventionnée.

Tableau I.27.

EVOLUTION DES TARIFS D'ELECTRICITE

(en CDF et USD par kwh)

CATEGORIES	2013	2014	2015	2016				2017					
	Déc	déc	Déc.	Mars	Juin	Sept.	Déc.	Janv.	Fév.	Mars	Avril	Mai	Juin
BASSE TENSION (*)													
Basse Tension Sociale	19,26	25,04	25,08	25,29	25,92	27,89	33,58	33,58	35,13	36,07	37,25	38,17	39,39
Basse Tension Residentielle 1	24,71	36,86	36,93	37,22	38,14	41,05	49,42	49,42	51,70	53,08	54,82	56,18	57,96
Basse Tension Residentielle 2	35,42	60,67	82,38	83,04	85,08	91,57	110,25	110,25	115,33	118,41	122,28	125,32	129,30
Basse Tension Commerciale	103,34	103,96	104,15	104,99	107,58	115,77	139,40	139,40	145,82	149,71	154,61	158,45	163,49
Basse Tension Force Motrice	140,92	141,76	142,03	143,17	146,69	157,87	190,09	190,09	198,85	204,15	210,83	216,07	222,94
MOYENNE TENSION (*)													
Moyenne Tension Ind/Off & Bur	92,0688	92,6156	92,7943	93,5352	95,8400	103,1446	124,1908	124,1908	129,9147	133,3802	137,7430	141,1677	145,6519
Moyenne Tension Chauff. Pr cuis.	91,1293	91,6706	91,8475	92,5808	94,8621	102,0921	122,9235	122,9235	128,5891	132,0192	136,3375	139,7272	144,1656
Moyenne Tension résid./Repr. Dipl.	81,7345	82,2200	82,3786	83,0364	85,0825	91,5672	110,2510	110,2510	115,3325	118,4090	122,2820	125,3224	129,3032
Moy. Tens. Building Conf réel et ASBL	59,1871	72,2969	71,0161	83,0364	85,0825	91,5672	110,2510	110,2510	115,3325	118,4090	122,2820	125,3224	129,3032
Moyenne Tension Vapeur	61,5358	75,8881	76,0345	90,6719	92,9062	99,9871	120,3890	120,3890	125,9377	129,2971	133,5264	136,8463	141,1931
MOYENNE TENSION (**)													
Basse Tension résid. Ambassade	0,0870	0,0870	0,0870	0,0870	0,0870	0,0870	0,0870	0,0870	0,0870	0,0870	0,0870	0,0870	0,0870
Moyenne Tension rés. Ambassade	0,0870	0,0870	0,0870	0,0870	0,0870	0,0870	0,0870	0,0870	0,0870	0,0870	0,0870	0,0870	0,0870
Moy. Tens./Force Motrice Brasseur	0,0980	0,0980	0,0980	0,0980	0,0980	0,0980	0,0980	0,0980	0,0980	0,0980	0,0980	0,0980	0,0980
Moyenne Tension/Vapeur/Brasseur	0,0655	0,0803	0,0803	0,0950	0,0950	0,0950	0,0950	0,0950	0,0950	0,0950	0,0950	0,0950	0,0950
Moyenne Tension/For. Motr. Sotexki	0,0180	0,0980	0,0980	0,0980	0,0980	0,0980	0,0980	0,0980	0,0980	0,0980	0,0980	0,0980	0,0980
Moyenne Tension/Vapeur/Sotexki	0,0180	0,0803	0,0803	0,0950	0,0950	0,0950	0,0950	0,0950	0,0950	0,0950	0,0950	0,0950	0,0950
HAUTE TENSION (**)			0,0569	0,0569	0,0569	0,0569	0,0569	0,0569	0,0569	0,0569	0,0569	0,0569	0,0569
Haute Tension/TFM	0,0350	0,0569	0,0569	0,0569	0,0569	0,0569	0,0569	0,0569	0,0569	0,0569	0,0569	0,0569	0,0569
Haute Tension/KCC	0,0503	0,0503	0,0569	0,0569	0,0569	0,0569	0,0569	0,0569	0,0569	0,0569	0,0569	0,0569	0,0569
Haute Tension/MUMI	0,0512	0,0512	0,0569	0,0569	0,0569	0,0569	0,0569	0,0569	0,0569	0,0569	0,0569	0,0569	0,0569

Source : SNEL.

(*) en CDF

(**) en USD

Graphique I.1 : **Evolution des principales productions minières**

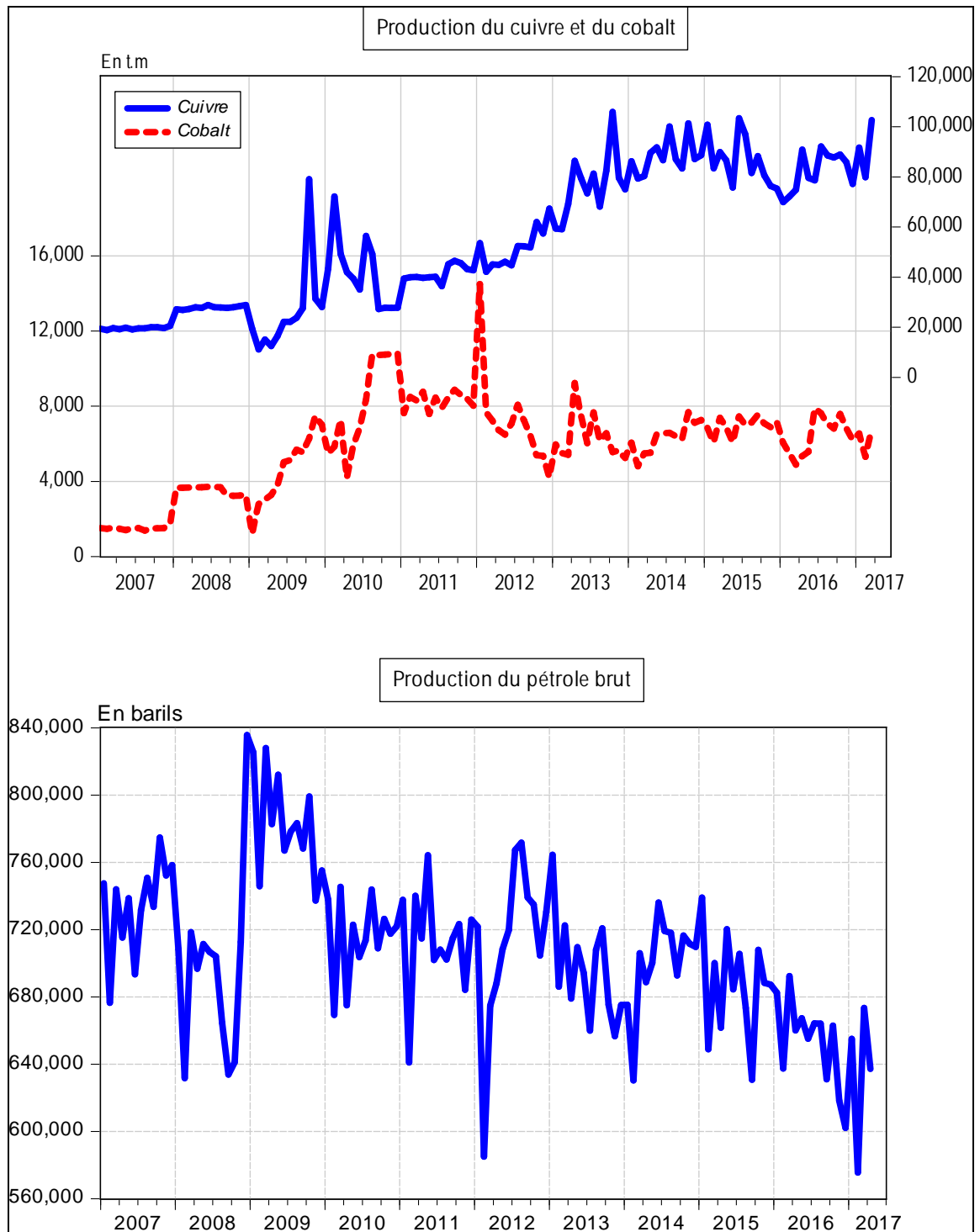

Source : Direction de la Recherche et des Statistiques, Service des Statistiques Economiques.

Graphique I.2 : Evolution des prix des produits pétroliers et du taux d'inflation

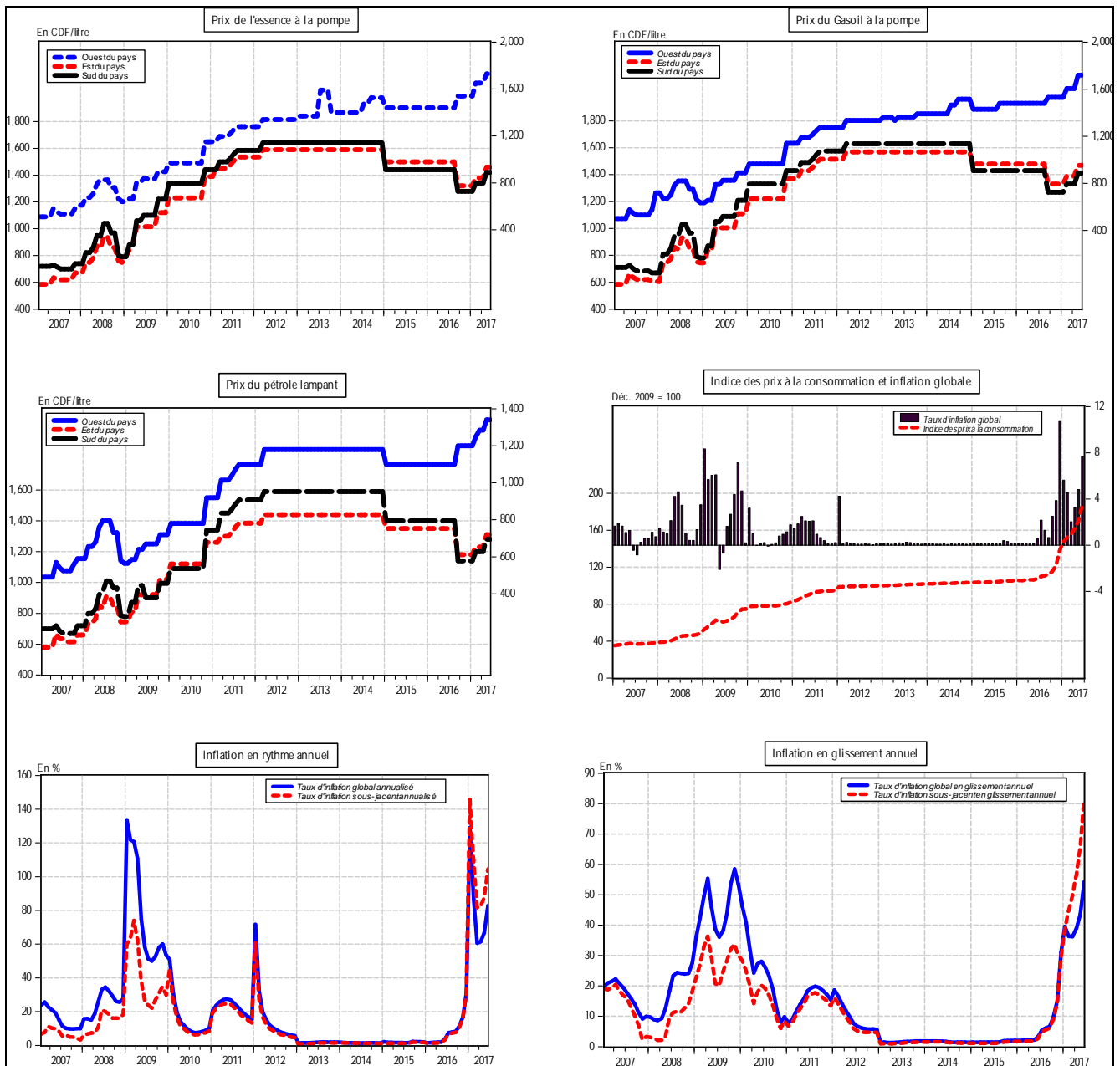

Source : Direction de la Recherche et des Statistiques, Service des Statistiques Economiques.

Graphique I. 3: Evolution des indices de consommation d'eau, d'électricité, de ciment et des produits pétroliers

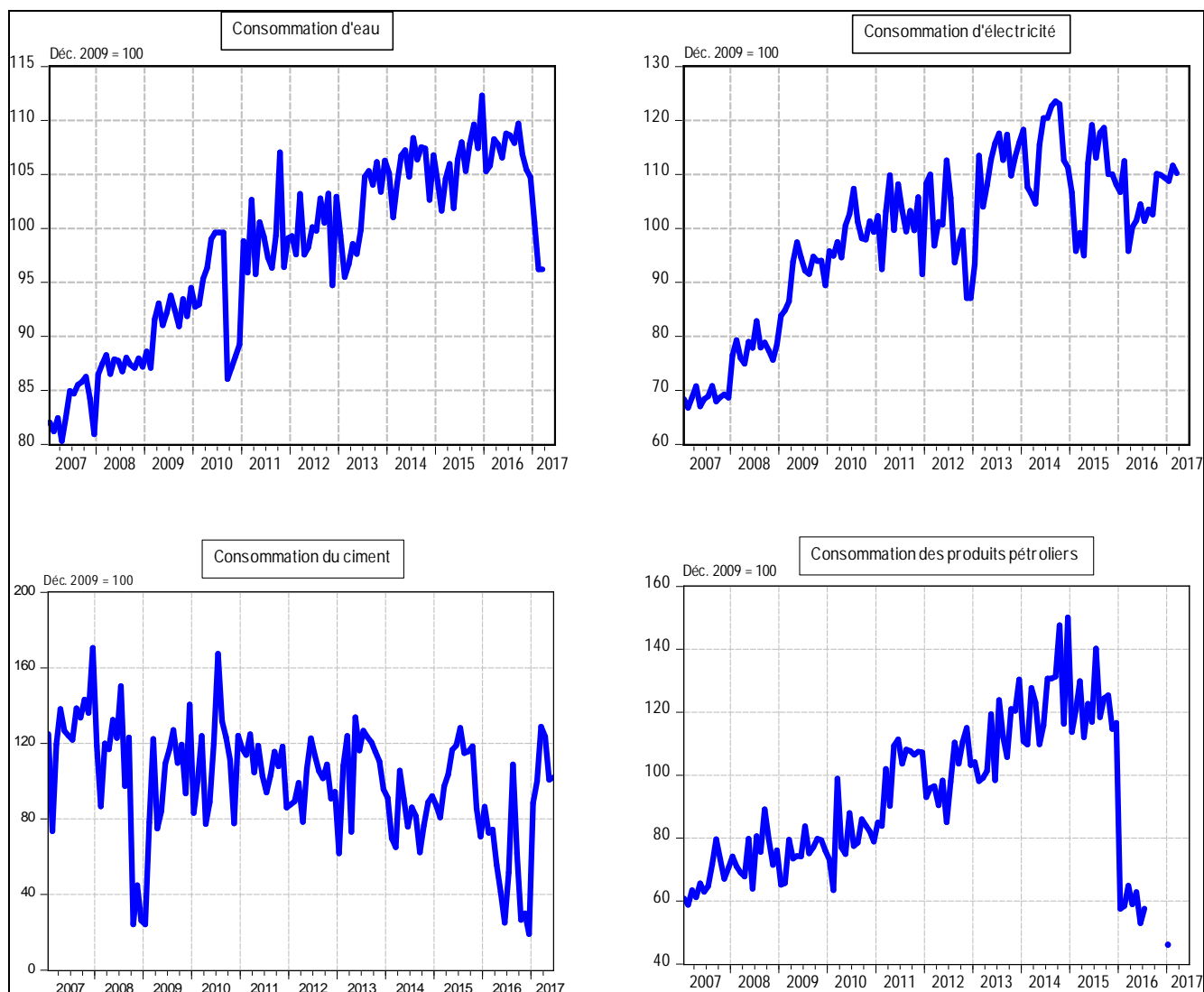

Source : Direction de la Recherche et des Statistiques, Service des Statistiques Economiques.

Graphique I.4. : Taux d'utilisation de la capacité installée de l'industrie du ciment

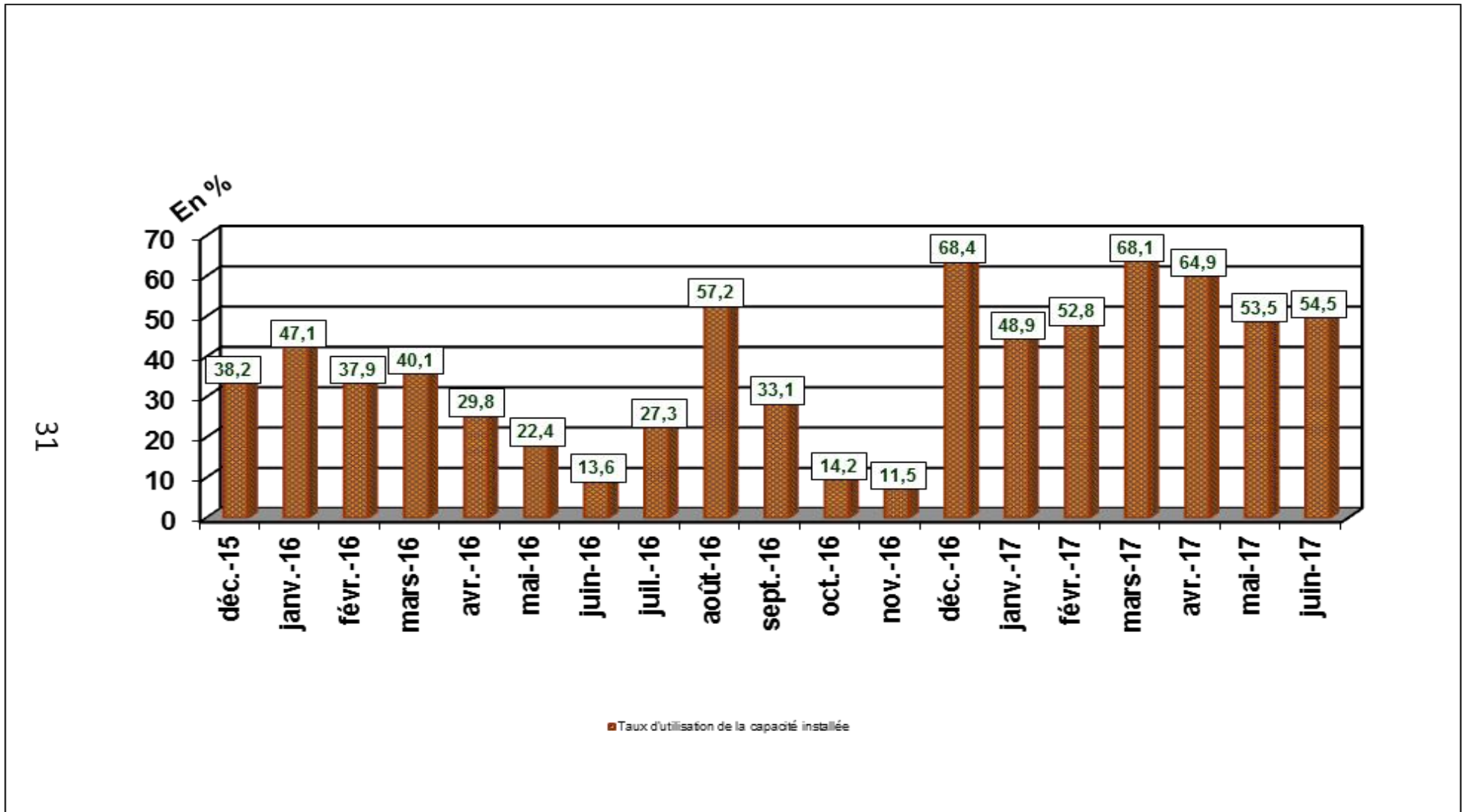

Source : BANQUE CENTRALE DU CONGO.

Tableau II.1

SITUATION DE TRESORERIE DE L'ETAT

(en milliers de CDF)

	2 015												
	Janvier	Février	Mars	Avril	Mai	Juin	Juillet	Aout	Septembre	Octobre(p)	Novembre(p)	Décembre	Cumul
RECETTES	301 784 951	265 601 289	315 326 046	473 838 359	271 584 592	264 341 158	434 197 103	256 845 648	312 801 517	296 126 683	430 110 473	306 910 037	3 929 467 857
1. DGI	73 008 408	65 668 424	64 603 523	226 537 082	59 454 332	60 901 178	214 739 383	62 659 750	99 983 623	111 289 328	259 021 608	113 498 260	1 411 364 898
2. DGDA	145 088 233	152 415 124	154 871 850	166 000 165	164 557 675	159 705 852	162 266 938	157 077 117	154 404 849	153 816 637	135 057 575	136 835 890	1 842 097 904
3. Pétroliers producteurs	19 368 280	9 731 966	7 737 126	28 771 006	8 795 314	9 906 264	11 638 724	9 776 196	21 775 263	6 766 776	7 303 552	7 827 717	149 398 183
- Pétroliers prod DGI	7 332 384	4 022 854	3 756 955	27 354 084	4 257 457	4 471 311	5 105 464	3 934 845	7 443 970	3 061 383	3 324 060	3 589 109	77 653 876
- Pétroliers prod Dgrad	12 035 897	5 709 112	3 980 171	1 416 921	4 537 856	5 434 953	6 533 260	5 841 351	14 331 293	3 705 394	3 979 492	4 238 608	71 744 307
4. D.G.R.A.D.	36 844 120	37 506 827	86 830 731	49 055 394	38 597 029	33 373 800	36 677 600	27 328 038	33 363 930	24 103 486	25 596 253	48 450 270	477 727 478
5. Recettes exceptionnelles (1)	-	-	-	-	-	-	-	-	-	-	-	-	-
6. Autres	27 475 911	278 948	1 282 816	3 474 712	180 242	454 064	8 874 459	4 547	3 273 852	150 456	3 131 485	297 900	48 879 393
DEPENSES	291 736 306	274 546 128	314 710 110	383 887 532	337 632 239	339 793 619	300 670 395	353 568 414	334 152 243	388 234 321	389 932 099	499 243 513	4 208 106 919
1. Rémunérations	146 481 389	143 503 384	141 687 899	143 804 799	144 496 993	143 487 791	145 377 912	155 837 648	147 723 360	162 791 000	162 165 663	165 298 080	1 802 655 918
2. Dette publique	5 818 563	6 696 503	12 477 966	38 537 475	31 120 370	31 864 230	8 261 668	13 873 548	7 593 340	16 172 574	34 346 537	33 418 540	240 181 315
3. Subventions et transferts	30 348 766	32 080 760	33 266 381	38 694 208	46 764 009	30 510 386	31 926 589	38 146 246	31 228 451	36 015 847	35 423 905	32 926 438	417 331 987
4. Frais de fonctionnement	80 562 839	50 658 652	82 593 243	120 882 472	88 440 057	106 587 189	78 577 362	90 128 875	105 327 981	108 424 084	91 860 964	166 473 994	1 170 517 713
5. Dépenses en capital	8 012 707	2 980 563	13 104 011	13 095 240	7 445 667	2 981 427	2 972 249	2 978 970	2 975 338	380 446	5 582 046	-	62 508 663
6. Extoume	-	-	-	-	-	2 533	-	-	-	35 968 704	52 877 419	53 780 341	142 628 997
7. Intervention économique	-	-	-	-	-	-	-	-	-	-	-	-	-
8. Dépenses urgentes	20 512 042	38 626 266	31 580 610	28 873 337	19 365 142	24 360 063	33 554 616	52 603 127	39 303 773	28 481 666	7 675 564	47 346 120	372 282 326
9. Paiements PPTE	-	-	-	-	-	-	-	-	-	-	-	-	-
SOLDE	10 048 646	-8 944 839	615 936	89 950 827	-66 047 647	-75 452 461	133 526 708	-96 722 766	-21 350 726	-92 107 638	40 178 374	-192 333 477	-278 639 061
MOUVEMENTS DES SOUS COMPTES PRINCIPAUX (ii)													
1.RECETTES	91 111 561	237 494	1 351 510	2 960 962	956 650	2 901 292	3 308 989	7 413 561	4 752 835	56 742	1 375 361		116 512 360
2.DEPENSES	2 832 998	1 521 094		2 900 002	472 000	1 150 000	1 355 000	1 255 000	4 885 084	4 464 999	2 480 000		23 316 177
SOLDE DES SOUS COMPTES PRINCIPAUX (3)	88 278 563	-1 283 600	1 351 510	60 960	484 650	1 751 292	1 953 989	6 158 561	-132 249	-4 408 257	-1 104 639	0	93 196 183
SOLDE CONSOLIDÉ	98 327 209	-10 228 438	1 967 447	90 011 788	-65 562 997	-73 701 169	135 480 697	-90 564 204	-21 482 976	-96 515 895	39 073 735	-192 333 477	-185 442 878

Sources : Ministère des Finances (Direction du Trésor) et Banque Centrale du Congo.

(1) : il s'agit des Recettes de Participation et de cession, et des Recettes Appuis Budgétaires.

SITUATION DE TRESORERIE DE L'ETAT
 (en milliers de CDF)

	2 016													2 017						
	Janvier	Février	Mars	Avril	Mai	Juin	Juillet	Aout	Septembre	Octobre	Novembre	Décembre	Cumul	Janvier ①	Février ①	Mars ①	Avril	Mai(p)	Juin	Cumul
RECETTES	277 645 235	279 960 090	301 974 309	350 359 170	257 897 066	248 730 446	389 753 230	275 126 022	262 057 226	377 815 908	377 553 486	256 434 404	3 655 306 591	292 571 940	371 592 304	331 065 978	395 507 881	303 751 384	307 954 559	1 694 489 487
1. DGI	131 681 241	98 281 149	102 642 166	179 226 928	99 426 356	93 826 881	221 618 248	114 436 681	197 775 675	223 675 523	115 703 614	1 682 660 957	133 109 490	111 835 405	119 919 090	228 269 985	134 758 024	122 004 988	727 891 995	
2. D.G.D.A.	116 758 578	115 713 522	120 229 634	117 274 364	121 894 943	119 382 168	127 019 435	132 668 110	111 424 211	126 023 190	110 171 081	93 678 828	1 412 238 064	99 644 544	98 649 594	99 000 264	96 653 391	105 651 728	115 968 012	499 599 523
3. Pétroliers producteurs	6 755 217	5 418 254	7 76 771	5 604 025	3 879 550	5 668 195	5 871 750	8 401 722	7 187 223	29 197 364	8 928 754	15 911 401	103 600 228	10 368 813	17 961 525	4 888 471	22 513 757	15 441 596	19 332 019	71 174 162
- Pétroliers prod DGI	2 468 085	1 959 549	85 150	4 735 501	1 804 354	2 322 133	2 663 709	3 059 228	2 596 002	25 167 328	3 306 043	5 218 984	55 346 066	4 035 814	6 567 349	2 743 988	10 961 432	6 060 051	7 086 300	30 368 634
* Pétroliers prod Dgrad	4 287 132	3 458 705	691 622	868 524	2 075 195	3 346 062	3 208 041	5 342 493	4 631 221	4 030 036	5 622 711	10 692 418	48 254 162	6 333 000	11 394 176	2 144 482	11 552 325	9 381 545	12 245 719	40 805 527
4. D.G.R.A.D.	22 437 553	38 405 316	76 381 158	47 975 959	32 465 720	29 842 291	31 830 450	23 920 719	29 009 111	23 004 279	34 778 128	31 140 560	421 191 245	42 404 294	43 145 780	107 258 152	47 941 813	47 816 099	50 607 394	288 566 137
5. Recettes exceptionnelles (1)	-	-	-	-	-	-	-	-	-	-	-	-	-	-	-	-	-	-	-	0
6. Autres	12 646	22 141 849	1 944 578	277 894	230 498	10 910	3 413 346	5 768 975		1 815 399			35 616 096	7 044 799	100 000 000		128 935	83 937	42 146	107 257 670
DEPENSES	309 149 341	322 834 702	297 562 210	366 031 846	297 510 895	321 429 058	398 000 753	313 630 375	338 510 973	396 725 350	375 203 486	401 040 867	4 137 629 855	286 622 569	267 029 633	329 624 017	388 036 731	339 320 636	385 414 308	1 610 633 585
1. Rémunérations	159 645 828	161 136 966	167 388 983	163 678 979	163 426 999	166 487 913	165 287 516	161 804 496	164 347 934	164 040 127	166 176 353	158 604 922	1 962 027 015	157 297 086	161 328 879	167 888 004	170 884 728	167 090 334	170 783 208	824 489 031
2. Dette publique	7 754 282	2 906 318	5 604 545	10 292 191	31 819 073	2 830 909	59 275 775	8 070 070	6 455 725	2 067 820	6 065 942	20 603 338	163 745 988	4 460 247	11 483 629	13 536 432	3 701 089	17 672 454	46 070 235	50 853 850
3. Subventions et transferts	29 488 093	38 592 246	33 466 275	28 552 521	18 747 619	31 415 995	17 727 103	23 037 308	13 992 170	12 360 307	27 969 121	24 449 647	299 798 405	25 341 275	27 650 870	5 675 026	18 053 168	36 007 105	34 720 108	112 727 443
4. Frais de fonctionnement	74 676 429	56 454 802	79 547 632	71 935 161	67 019 523	98 729 887	74 027 660	94 154 222	121 613 926	150 059 822	124 405 803	148 963 198	1 161 588 065	74 274 648	52 490 361	101 683 697	100 762 545	92 261 602	80 428 185	421 472 853
5. Dépenses en capital	2 602 845	-	-	-	-	-	-	-	-	-	6 464 129,61	-	9 066 975	-	864 749	-	15 440 987,75	-	-	16 305 736
6. Extourne	-	-	-	-	-	47 211,30	1 655 052	-	-	-	-	-	1 702 263	-	-	-	-	-	-	0
7. Intervention économique	-	-	-	-	-	-	-	-	-	-	-	-	-	-	-	-	-	-	-	0
8. Paiement TVA-R	-	46 889 807	-	59 892 209	-	-	-	-	-	30 000 000	-	66 033	136 848 049	-	-	-	-	-	-	0
9. Dépenses urgentes	34 981 863	16 854 563	11 554 774	31 680 785	16 497 680	21 917 142	80 027 647	26 564 280	32 101 218	38 197 274	44 122 138	48 353 730	402 853 094	25 249 313	13 211 145	40 840 858	79 194 213	26 289 142	53 412 572	184 784 671
10. Paiements PPTE	-	-	-	-	-	-	-	-	-	-	-	-	-	-	-	-	-	-	-	0
SOLDE	-31 504 106	-42 874 612	4 412 099	-15 672 675	-39 613 829	-72 698 613	-8 247 523	-38 504 353	-76 453 747	-18 909 442	2 349 999	-144 606 463	-482 323 265	5 949 371	104 562 672	1 441 961	7 471 150	-35 569 252	-77 459 749	83 855 902
MOUVEMENTS DES SOUS COMPTES PRINCIPAUX (2)																				
RECETTES	1 879 970	472 986	4 763 618	7 498 381	7 469 269	186 797	4 823 611	9 213 957	9 565 338	3 038 654	7 523 180	1 651 353	52 077 014	2 250 999	3 064 837	2 648 839	2 080 493	2 537 092	1 777 179	12 582 160
DEPENSES	3 212 226	2 739 240	4 763 618	7 498 381	7 469 269	-2 740 395	365 154	1 720 601	4 296 941	-809 771	345 946	1 666 684	23 717 159	2 196 986	-96 952 337	2 645 965	2 080 493	2 537 092	1 379 235	-87 491 801
SOLDE DES SOUS COMPTES PRINCIPAUX (2)	-1 879 970	-2 739 240	-	-	-	-	-	-	-	-	-	-	-	-	-	-	-	-	-	-
SOLDE CONSOLIDÉ	-29 624 136	-45 613 850	9 175 717	-8 174 294	-32 146 599	-75 439 000	-7 062 389	-38 703 750	-72 156 986	-19 719 213	2 009 945	-142 939 778	-438 686 190	8 146 357	7 610 334	4 087 926	9 551 643	-33 032 160	-76 080 514	-3 633 899
Mouvements du compte TVA/R																				
Encaissements	32 604	47 028 973	27 309	59 899 364	4 790	34 884	19 017	44 502	6 351	30 011 971	2 419	19 752	137 131 936	7 444	814	5 237	16 292	4 024	2 241	33 810
Décaissements	64 159 428	17 130 455	27 309	59 899 364	4 790	34 884	25 349 586	17 181 044	17 181 044	0	0	0	124 971 124	0	0	0	0	0	0	8 335 970
Solde comptable périodique	32 604	-17 130 455	27 309	59 899 364	4 790	34 884	-25 330 569	-17 174 693	-17 174 693	30 011 971	2 419	19 752	12 160 812	7 444	814	5 237	16 292	-8 331 947	-3 087 977	-8 302 161
SOLDE NET DE LA PERIODE (S/Cptes+ TVA/R)	-29 981 532	-62 744 307	9 203 026	51 725 069	-32 139 769	-75 404 124	-33 212 837	-50 689 315	-89 331 489	19 292 708	2 009 364	-142 930 027	-446 445 294	8 153 802	7 611 148	4 093 162	9 567 935	-41 364 187	-79 168 482	-11 938 063

 Sources : Ministère des Finances (Direction du Trésor) et Banque Centrale du Congo.
 (1) (2) s'agit des Recettes de Participation et de cession, et des Recettes Appuis Budgétaires.

Tableau II.2 bis

RECETTES PUBLIQUES

(en milliers de CDF)

Nature	2 015												
	Janvier	Février	Mars	Avril	Mai	Juin	Juillet	Aout	Septembre	Octobre	Novembre	Décembre	Cumul
1.DGI	73 008 408	65 668 424	64 603 523	226 537 082	59 454 332	60 901 178	214 739 383	62 659 750	99 983 623	111 289 328	259 021 608	113 498 260	1 411 364 898
- Sociétés	13 150 708	11 828 587	11 636 770	40 805 205	10 709 267	10 969 882	38 680 133	11 286 646	18 009 644	20 046 095	46 656 510	20 443 981	254 223 427
- IPR	23 449 125	21 091 640	20 749 611	72 760 062	19 095 774	19 560 477	68 970 831	20 125 303	32 113 129	35 744 340	83 193 569	36 453 813	453 307 674
- IER	-	-	-	-	-	-	-	-	-	-	-	0	-
- Autres	28 888 010	25 983 721	25 562 360	89 636 327	23 524 925	24 097 414	84 968 206	24 793 247	39 561 579	44 035 027	102 489 823	44 909 059	558 449 700
-TVA/INT.	5 504 745	4 951 319	4 871 027	17 080 620	4 482 784	4 591 875	16 191 088	4 724 469	7 538 643	8 391 080	19 529 913	8 557 630	106 415 192
- TVA/EXP.	2 015 820	1 813 157	1 783 755	6 254 869	1 641 581	1 681 530	5 929 125	1 730 085	2 760 627	3 072 787	7 151 792	3 133 777	38 968 906
2. PETROLIERS PRODUCTEURS	19 368 280	9 731 966	7 737 126	28 771 006	8 795 314	9 906 264	11 638 724	9 776 196	21 775 263	6 766 776	7 303 552	7 827 717	149 398 183
3.DGDA	145 088 233	152 415 124	154 871 850	166 000 165	164 557 675	159 705 852	162 266 938	157 077 117	154 404 849	153 816 637	135 057 575	136 835 890	1 842 097 904
- Droits et taxes à l'exportation	6 433 899	6 758 808	6 867 751	7 361 233	7 297 267	7 082 114	7 195 684	6 965 543	6 847 042	6 820 958	5 989 092	6 067 951	81 687 344
- Droits et taxes à l'importation	92 266 063	96 925 458	98 487 766	105 564 603	104 647 279	101 561 856	103 190 529	99 890 163	98 190 785	97 816 724	85 887 260	87 018 145	1 171 446 632
- Accises	29 581 575	31 075 431	31 576 325	33 845 242	33 551 137	32 561 914	33 084 086	32 025 950	31 481 110	31 361 181	27 536 456	27 899 031	375 579 439
- Autres	16 806 695	17 655 426	17 940 008	19 229 087	19 061 992	18 499 968	18 796 638	18 195 461	17 885 911	17 817 774	15 644 767	15 850 763	213 384 490
4. D.G.R.A.D.	36 844 120	37 506 827	86 830 731	49 055 394	38 597 029	33 373 800	36 677 600	27 328 038	33 363 930	24 103 486	25 596 253	48 450 270	477 727 478
5. RECETTES EXCEPTIONNELLES	-	-	-	-	-	-	-	-	-	-	-	-	-
6. AUTRES	27 475 911	278 948	1 282 816	3 474 712	180 242	454 064	8 874 459	4 547	3 273 852	150 456	3 131 485	297 900	48 879 393
TOTAL	301 784 951	265 601 289	315 326 046	473 838 359	271 584 592	264 341 159	434 197 103	256 845 648	312 801 517	296 126 683	430 110 473	306 910 037	3 929 467 857

Sources : Banque Centrale du Congo et Régies financières.

Tableau II.2 bis

RECETTES PUBLIQUES
(en milliers de CDF)

Nature	2 016													2017						
	Janvier	Février	Mars	Avril	Mai	Juin	Juillet	Août	Septembre	Octobre	Novembre	Décembre	Cumul	Janvier	Février	Mars	Avril	Mai	Juin	Cumul
1.DGI	131 681 241	98 281 149	103 005 559	179 226 928	101 168 767	94 234 107	221 618 248	104 366 495	110 616 481	197 351 209	223 675 523	115 703 614	1 680 929 321	133 109 490	111 835 405	173 768 243	228 269 985	134 758 024	122 004 988	834 953 784
- Sociétés	23 719 207	17 702 985	18 501 315	32 283 419	17 897 884	16 974 007	39 919 195	18 799 113	19 924 898	35 548 072	40 289 763	20 841 222	302 401 079	23 976 472	20 144 457	21 600 539	41 117 345	24 273 416	21 976 263	131 112 229
- IPR	42 293 894	31 566 322	32 989 831	57 564 803	31 913 850	30 266 478	71 180 212	33 520 837	35 528 232	63 386 030	71 840 975	37 162 137	539 213 601	42 752 624	35 919 731	38 516 080	73 316 643	43 282 107	39 186 037	233 787 185
- IER	-	-	-	-	-	-	-	-	-	-	-	-	-	-	-	-	-	-	-	-
- Autres	52 103 711	38 887 943	40 933 969	70 916 617	39 316 078	37 286 607	87 690 040	41 295 797	43 768 795	78 088 043	88 504 063	45 781 675	664 573 338	52 668 842	44 251 099	47 449 657	90 322 003	53 321 135	48 275 006	288 012 736
- TVA/INT.	9 928 605	7 410 279	7 744 451	13 513 492	7 491 862	7 105 137	16 709 746	7 869 106	8 340 348	14 880 041	16 864 862	8 723 911	126 581 839	10 036 293	8 432 253	58 002 435	17 211 279	10 160 591	9 199 027	103 842 851
- TVA/EXP.	3 635 824	2 713 620	2 835 994	4 948 598	4 549 092	2 601 879	6 119 056	2 881 642	3 054 209	5 449 024	6 175 859	3 194 669	48 159 464	3 675 259	3 087 864	3 311 061	6 302 716	3 720 776	3 368 655	20 097 676
2. PETROLIERS PRODUCTEURS	6 755 217	5 418 254	776 771	5 604 025	3 879 550	5 668 195	5 871 750	8 401 722	7 187 223	29 197 364	8 928 754	15 911 401	103 600 228	10 368 813	4 888 471	4 888 471	22 513 757	15 441 596	0	58 101 108
3.DGDA	116 758 578	115 713 522	119 866 241	117 274 364	120 152 532	119 374 764	127 019 435	125 241 151	111 424 211	126 023 190	112 007 354	93 678 828	1 404 534 170	99 644 544	98 649 594	99 000 264	96 653 391	105 651 728	115 968 012	499 599 523
- Droits et taxes à l'exportation	5 177 628	5 131 285	5 315 437	5 200 501	5 328 132	5 293 642	5 632 643	5 553 786	4 941 077	5 588 465	4 885 507	4 154 163	62 202 267	4 418 711	4 374 590	4 390 141	4 286 069	4 685 098	5 142 571	22 154 609
- Droits et taxes à l'importation	74 250 366	73 585 782	76 226 624	74 578 370	76 408 685	75 914 078	80 775 560	79 644 695	70 858 078	80 142 017	70 061 174	59 573 244	892 018 672	63 367 026	62 734 307	62 957 309	61 464 860	67 187 179	73 747 620	317 710 680
- Accises	23 805 532	23 592 459	24 439 144	23 910 694	24 497 515	24 338 938	25 897 586	25 535 017	22 717 925	25 694 464	22 462 429	19 099 876	285 991 579	20 316 207	20 113 350	20 184 847	19 706 350	21 540 992	23 644 346	101 861 746
- Autres	13 525 052	13 403 995	13 885 037	13 584 799	13 918 200	13 828 105	14 713 647	14 507 654	12 907 131	14 598 244	14 598 244	10 851 545	164 321 651	11 542 601	11 427 348	11 467 969	11 196 112	12 238 459	13 433 474	57 872 488
4. D.G.R.A.D.	22 437 553	38 405 316	76 381 158	47 975 959	32 465 720	29 442 469	31 830 450	23 920 719	29 009 111	23 004 279	34 778 128	31 140 560	420 791 423	42 404 294	107 258 152	107 258 152	47 941 813	47 816 099	69 981 559	352 678 509
5. RECETTES EXCEPTIONNELLES																			0	0
6. AUTRES	12 646	22 141 849	1 944 578	277 894	230 498	10 910	3 413 346	5 768 975	0	1 815 399	0	0	35 616 096	7 044 799	-	-	128 934,99	83 936,82	0	7 257 670
TOTAL	277 645 235	279 960 090	301 974 308	350 359 170	257 897 066	248 730 446	389 753 230	267 699 063	258 237 026	377 391 442	379 389 758	256 434 404	3 645 471 238	292 571 940	322 631 623	331 065 978	395 507 881	303 751 384	307 954 559	1 694 489 487

Sources : Banque Centrale du Congo et Régies financières.

Tableau II.3 bis

DEPENSES PUBLIQUES

(en milliers de CDF)

	2 015												
	Janvier	Février	Mars	Avril	Mai	Juin	Juillet	Aout	Septembre	Octobre(p)	Novembre(p)	Décembre	Cumul
1. Rémunérations	146 481 389	143 503 384	141 687 899	143 804 799	144 496 993	143 487 791	145 377 912	155 837 648	147 723 360	162 791 000	162 165 663	165 298 080	1 802 655 918
2. Dette publique	5 818 563	6 696 503	12 477 966	38 537 475	31 120 370	31 864 230	8 261 665	13 873 548	7 593 340	16 172 574	34 346 537	33 418 540	240 181 312
- Extérieure	2 080 485	2 473 829	8 806 435	30 402 427	25 132 504	27 824 106	2 385 045	8 680 775	2 584 768	12 504 245	30 260 783	28 154 492	181 289 893
- Intérieure	-	96 565	-	2 363 826	-	-	-	-	-	-	-	-	2 460 391
- Frais financiers	3 738 078	4 126 109	3 671 531	5 771 223	5 987 867	4 040 124	5 876 620	5 192 773	5 008 572	3 668 328	4 085 754	5 264 049	56 431 028
3. Subventions & transferts	30 348 766	32 080 760	33 266 381	38 694 208	46 764 009	30 510 386	31 926 589	38 146 246	31 228 451	36 015 846	35 423 905	32 926 438	417 331 986
- Interventions écon.	-	-	-	-	-	-	-	-	-	-	-	-	-
- Budgets annexes	30 348 766	32 080 760	33 266 381	38 694 208	46 764 009	30 510 386	31 926 589	38 146 246	31 228 451	36 015 846	35 423 905	32 926 438	417 331 986
4. Frais de fonctionnement	80 562 839	50 658 652	82 593 243	120 882 472	88 440 057	106 587 189	78 577 362	90 128 875	105 327 981	108 424 084	91 860 964	166 473 994	1 170 517 713
5. Dépenses en capital	8 012 707	2 980 563	13 104 011	13 095 240	7 445 667	2 981 427	2 972 249	2 978 970	2 975 338	380 446	5 582 046	-	62 508 663
6. Dépenses urgentes	20 512 042	38 626 266	31 580 610	28 873 337	19 365 142	24 360 063	33 554 616	52 603 127	39 303 773	28 481 666	7 675 564	47 346 120	372 282 326
7. Rembours dette Miba	-	-	-	-	-	-	-	-	-	-	-	-	-
8. Paiements PPTE	-	-	-	-	-	-	-	-	-	-	-	-	-
9. Extourne	-	-	-	-	-	2 532,71	-	-	-	35 968 704	52 877 419	53 780 341	142 628 997
TOTAL	291 736 306	274 546 128	314 710 110	383 887 532	337 632 239	339 793 619	300 670 392	353 568 414	334 152 243	388 234 320	389 932 099	499 243 513	4 208 106 914

Sources : Ministère des Finances (Direction du Trésor) et Banque Centrale du Congo.

DEPENSES PUBLIQUES
(en milliers de CDF)

	2 016													2 017						
	Janvier	Février	Mars	Avril	Mai	Juin	Juillet	Août	Septembre	Octobre	Novembre	Décembre	Cumul	Janvier	Février	Mars	Avril	Mai	Juin	Cumul
1. Rémunérations	159 645 828	161 136 966	167 388 983	163 678 979	163 426 999	166 487 913	165 287 516	161 804 496	164 347 934	164 040 127	166 176 353	158 604 922	1 962 027 015	157 297 086	161 328 879	167 888 004	170 884 728	167 090 334	170 783 208	824 489 031
2. Dette publique	7 754 282	2 906 317	5 604 545	10 292 189	31 819 073	2 830 909	59 275 775	8 070 070	6 455 725	2 067 820	3 350 439	20 603 338	161 030 481	4 460 247	11 483 629	13 536 432	3 701 089	17 672 454	46 070 235	50 853 850
- Extérieure	7 006 305	1 737 833	3 144 485	9 760 966	27 924 944	2 470 546	56 264 665	7 139 700	4 080 673	2 067 820	3 350 439	20 603 338	145 551 713	10 511	7 205 447	9 037 831	3 701 089	17 672 454	46 070 235	37 627 331
- Intérieure																				0
- Frais financiers	747 977	1 168 484	2 460 060	531 223	3 894 129	360 363	3 011 110	930 370	2 375 052				15 478 768	4 449 737	4 278 181	4 498 601				13 226 519
3. Subventions & transferts	29 488 093	38 592 246	33 466 275	28 552 521	18 747 619	31 415 995	17 727 103	23 037 308	13 992 170	12 360 307	27 969 121	24 449 647	299 798 405	25 341 275	27 650 870	5 675 026	18 053 168	36 007 105	34 720 108	112 727 443
- Interventions écon.	-	-	-	-	-	-	-	-	-	-	-	-	-	-	-	-	-	-	-	-
- Budgets annexes	29 488 093	38 592 246	33 466 275	28 552 521	18 747 619	31 415 995	17 727 103	23 037 308	13 992 170	12 360 307	27 969 121	24 449 647	299 798 405	25 341 275	27 650 870	5 675 026	18 053 168		34 720 108	76 720 338
4. Frais de fonctionnement	74 676 429	56 454 802	79 547 632	71 935 161	67 019 524	98 729 887	74 027 660	94 154 222	121 613 925	150 059 822	124 405 803	148 963 198	1 012 624 868	74 274 648	52 490 361	101 683 697	100 762 545	92 261 602	80 428 185	421 472 853
5. Dépenses en capital	2 602 845	-	-	-	-	-	-	-	-	-	6 464 129,61	-	160 745 676	-	864 749	0	15 440 988	0	0	16 305 736
6. Dépenses urgentes	34 981 863	16 854 563	11 554 774	31 680 786	16 497 681	21 917 142	80 027 647	26 564 280	32 101 218	38 197 274	44 122 138	48 353 730	402 853 096	25 249 313	13 211 145	40 840 858	79 194 213	26 289 142	53 412 572	184 784 671
7. Rembours dette Miba	-	-	-	-	-	-	-	-	-	-	-	-	-	-	-	-	-	-	-	0
8. Paiements TVA-R	-	46 889 807	-	59 892 210	-	-	-	-	-	-	-	-	136 848 050	-	-	-	-	-	-	0
9. Paiements PPTE	-	-	-	-	-	-	-	-	-	-	-	-	-	-	-	-	-	-	-	0
10. Extourne	-	-	-	-	-	47 211	1 655 052	-	-	0	0	0	1 702 263	-	-	-	-	-	-	0
TOTAL	309 149 341	322 834 701	297 562 210	366 031 846	297 510 897	321 429 058	398 000 753	313 630 375	338 510 972	396 725 350	372 487 983	401 040 866	4 137 629 854	286 622 569	267 029 633	329 624 017	388 036 731	339 320 636	385 414 308	1 610 633 585

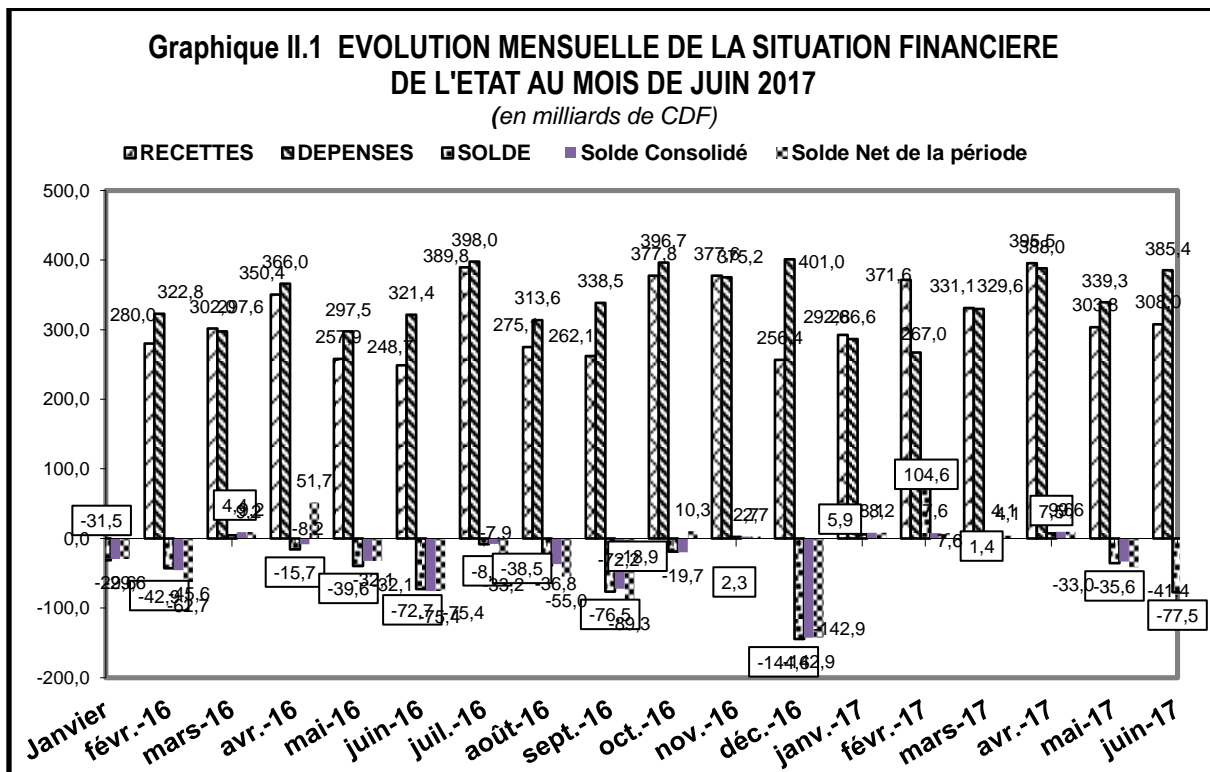

Source : Tableau II.1 bis.

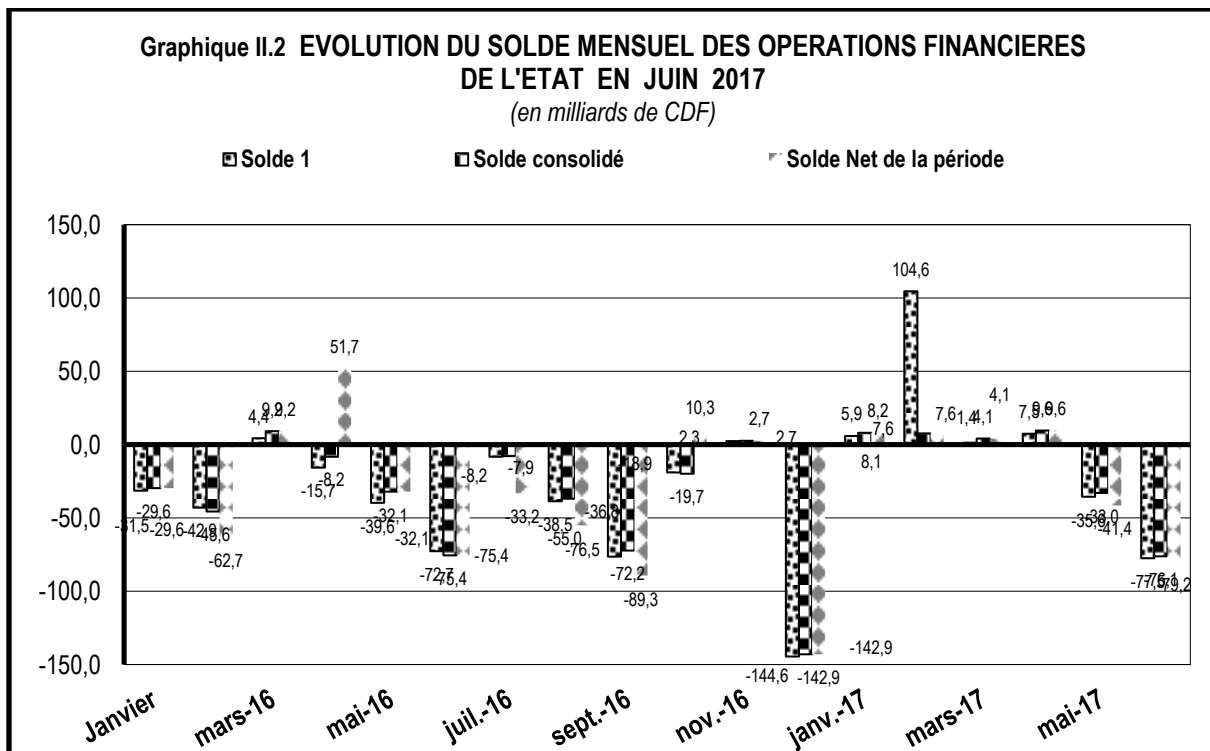

Source : Tableau II.1 bis.

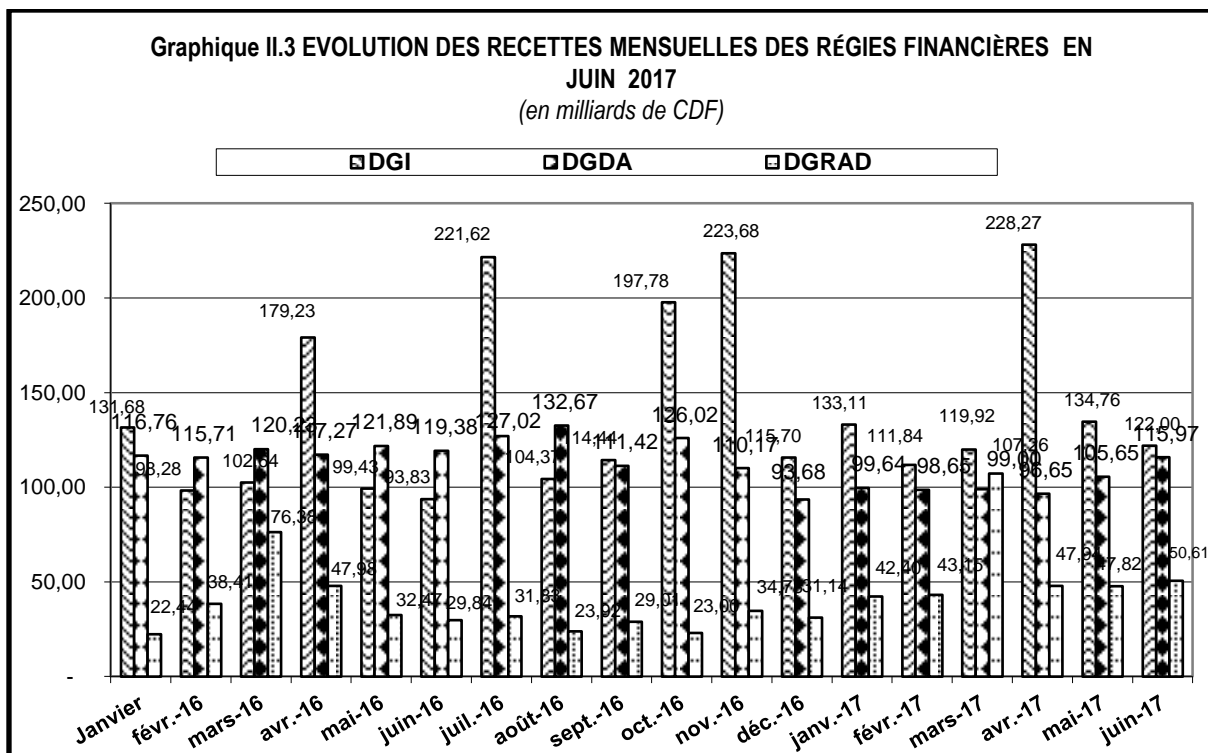

Source : Tableau II.1 bis.

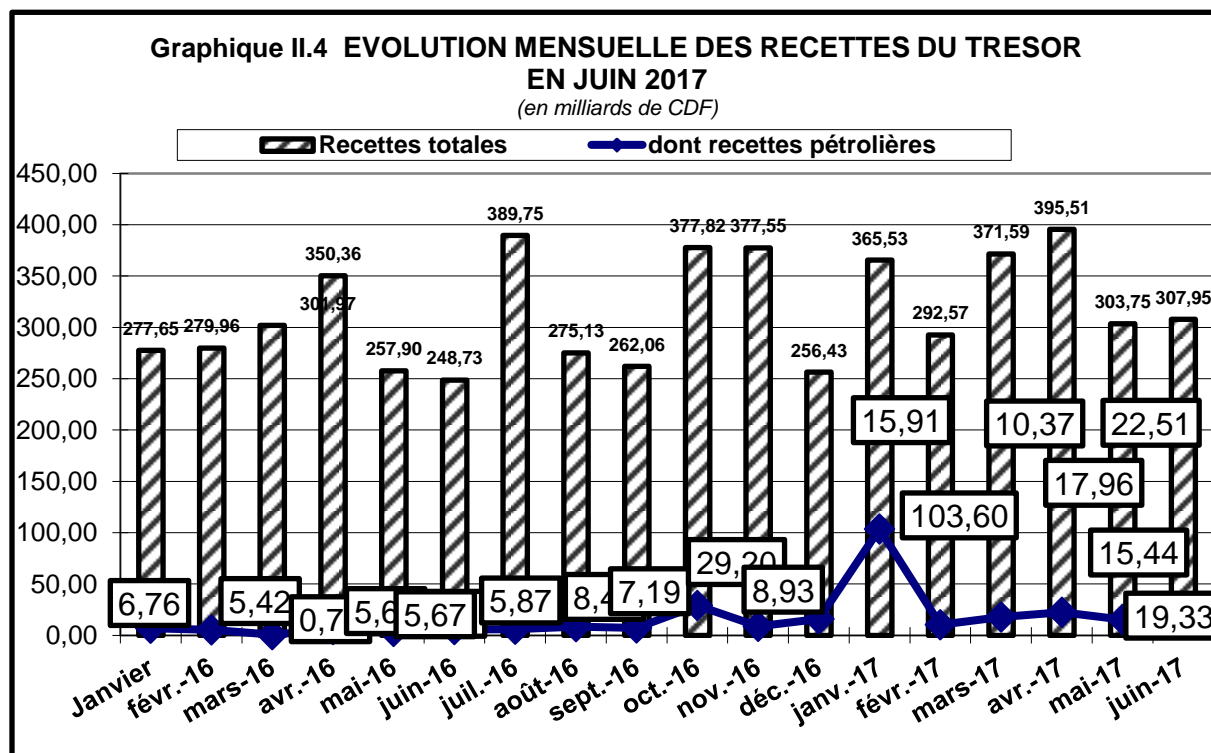

Source : Tableau II.1 bis.

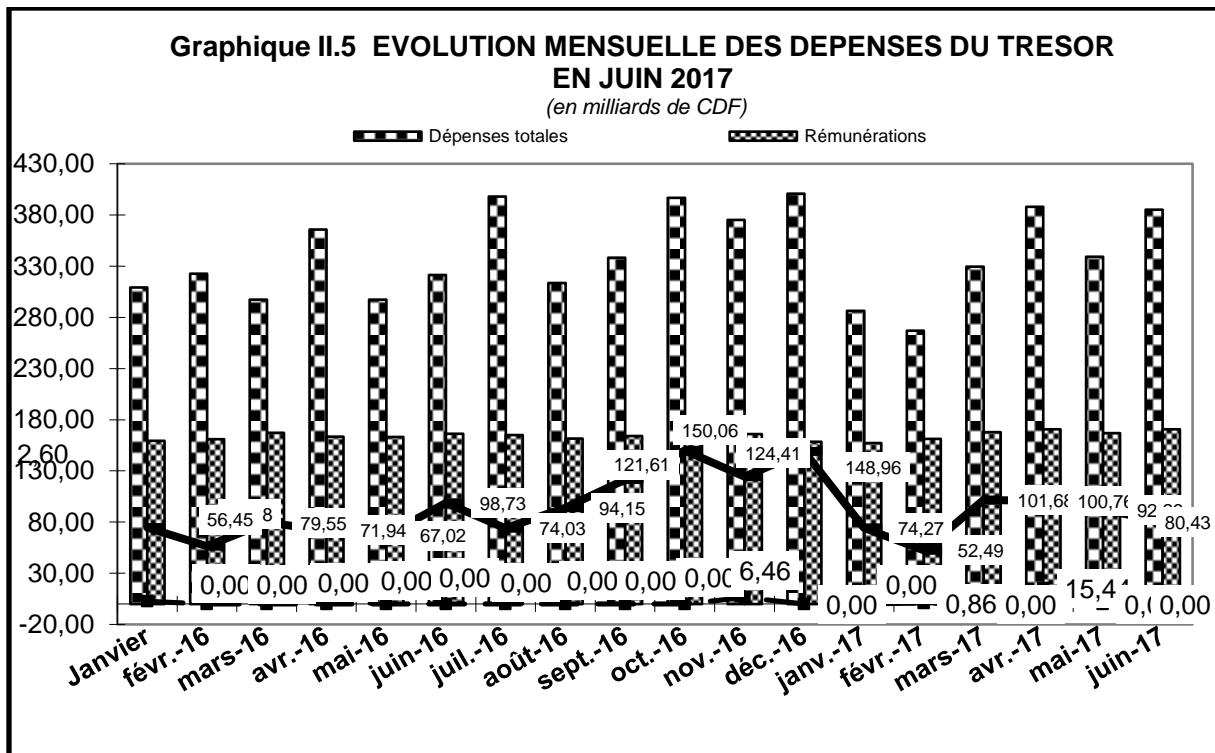

Source : Tableau II.1 bis.

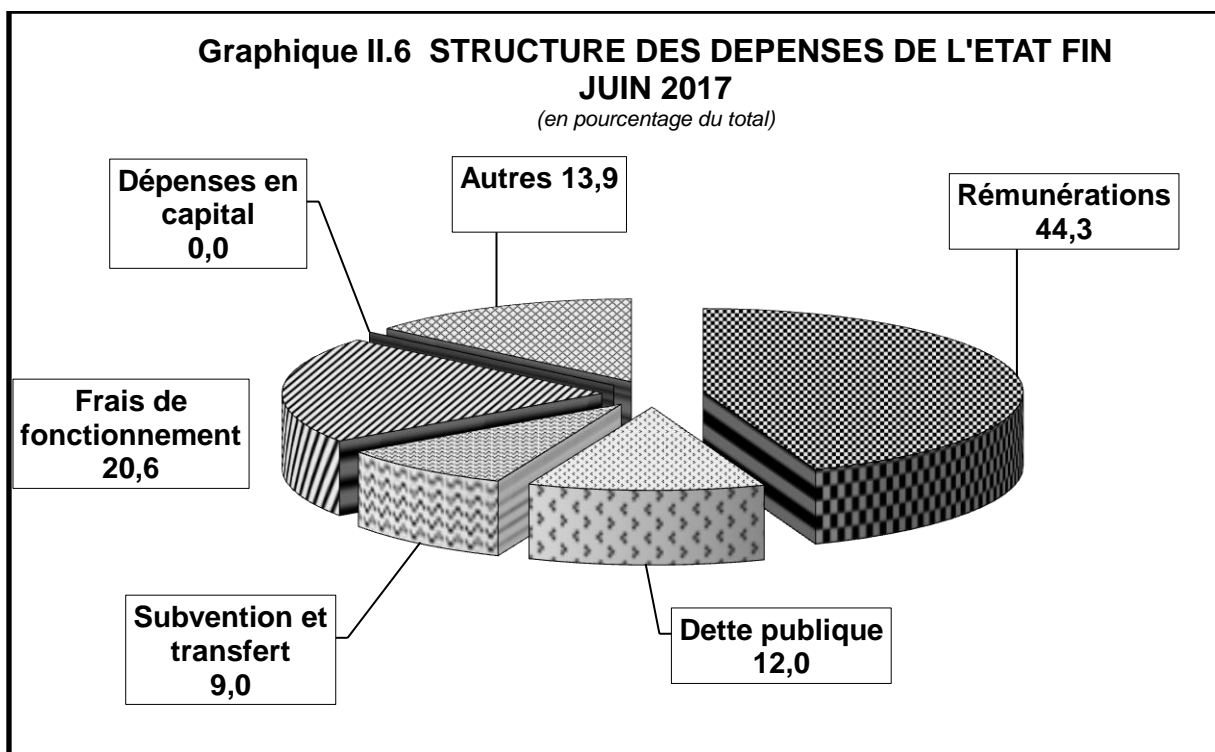

Source : Tableau II.1 bis.

Tableau III.1

ÉVOLUTION MENSUELLE DES COURS DE LA MONNAIE NATIONALE PAR RAPPORT AU USD ⁽¹⁾
(USD/CDF) Sauf indication contraire

	INDICATIF	LIBRE	VARIATIONS COURS INDICATIF		VARIATIONS COURS LIBRE		Ecart en % (4)
			(2)	(3)	(2)	(3)	
2005							
Décembre	431,28	434,31	+ 3,3	+ 3,0	+ 3,7	+ 4,3	+ 0,7
2006							
Décembre	503,43	515,93	+ 5,1	- 14,3	+ 3,4	- 15,8	+ 2,5
2007							
Décembre	500,67	503,04	+ 0,4	+ 0,6	- 0,4	+ 2,6	+ 0,5
2008							
Décembre	606,89	617,08	- 4,2	- 17,5	- 9,0	- 18,5	+ 1,7
2009							
Décembre	904,31	862,42	- 0,5	- 32,9	+ 0,3	- 28,4	- 4,6
2010							
Décembre	912,07	920,40	- 0,2	- 0,9	- 0,9	- 6,3	+ 0,9
2011							
Décembre	899,21	901,58	+ 1,3	+ 1,4	+ 0,9	+ 2,1	+ 0,3
2012							
Décembre	914,99	922,44	+ 0,1	- 1,7	- 0,1	- 2,3	+ 0,8
2013							
Décembre	926,43	935,87	- 0,4	- 1,2	- 0,5	- 1,4	+ 1,0
2014							
Janvier	927,44	936,46	- 0,1	- 0,1	- 0,1	- 0,1	+ 1,0
Février	927,50	934,52	- 0,0	- 0,1	0,2	+ 0,1	+ 0,8
Mars	925,66	934,59	+ 0,2	0,1	0,0	+ 0,1	+ 1,0
Avril	924,54	931,38	+ 0,1	0,2	0,3	+ 0,5	+ 0,7
Mai	924,86	931,15	- 0,0	0,2	0,0	+ 0,5	+ 0,7
Juin	925,04	930,94	- 0,0	0,2	0,0	+ 0,5	+ 0,6
Juillet	924,05	932,32	+ 0,1	0,3	- 0,1	+ 0,4	+ 0,9
Août	924,24	932,11	- 0,0	0,2	0,0	+ 0,4	+ 0,9
Septembre	924,44	933,15	- 0,0	0,2	- 0,1	+ 0,3	+ 0,9
Octobre	925,01	931,38	- 0,1	0,2	0,2	+ 0,5	+ 0,7
Novembre	924,33	930,89	+ 0,1	0,2	0,1	+ 0,5	+ 0,7
Décembre	925,11	932,09	- 0,1	0,1	- 0,1	+ 0,4	+ 0,8
2015							
Janvier	925,44	933,43	- 0,0	- 0,0	- 0,1	- 0,1	+ 0,9
Février	925,02	931,38	+ 0,0	+ 0,0	+ 0,2	+ 0,1	+ 0,7
Mars	925,62	931,75	- 0,1	- 0,1	- 0,0	+ 0,0	+ 0,7
Avril	925,53	931,43	+ 0,0	- 0,0	+ 0,0	+ 0,1	+ 0,6
Mai	924,79	932,02	+ 0,1	+ 0,0	- 0,1	+ 0,0	+ 0,8
Juin	925,59	932,07	- 0,1	- 0,1	- 0,0	+ 0,0	+ 0,7
Juillet	925,38	932,19	+ 0,0	- 0,0	- 0,0	- 0,0	+ 0,7
Août	925,73	932,16	- 0,0	- 0,1	+ 0,0	- 0,0	+ 0,7
Septembre	926,16	933,13	- 0,0	- 0,1	- 0,1	- 0,1	+ 0,8
Octobre	927,45	931,89	- 0,1	- 0,3	+ 0,1	+ 0,0	+ 0,5
Novembre	927,64	931,86	- 0,0	- 0,3	+ 0,0	+ 0,0	+ 0,5
Décembre	927,51	933,79	+ 0,0	- 0,3	- 0,2	- 0,2	+ 0,7
2016							
Janvier	928,49	938,41	- 0,1	- 0,1	- 0,5	- 0,5	+ 1,1
Février	930,23	942,09	- 0,2	- 0,3	- 0,4	- 0,9	+ 1,3
Mars	936,48	948,51	- 0,7	- 1,0	- 0,7	- 1,6	+ 1,3
Avril	945,70	969,00	- 1,0	- 1,9	- 2,1	- 3,6	+ 2,5
Mai	952,18	978,17	- 0,7	- 2,6	- 0,9	- 4,5	+ 2,7
Juin	965,71	1 003,14	- 1,4	- 4,0	- 2,5	- 6,9	+ 3,9
Juillet	991,62	1 054,43	- 2,6	- 6,5	- 4,9	- 11,4	+ 6,3
Août	1 011,69	1 070,37	- 2,0	- 8,3	- 1,5	- 12,8	+ 5,8
Septembre	1 060,98	1 200,12	- 4,6	- 12,6	- 10,8	- 22,2	+ 13,1
Octobre	1 120,56	1 231,45	- 5,3	- 17,2	- 2,5	- 24,2	+ 9,9
Novembre	1 147,31	1 221,84	- 2,3	- 19,2	+ 0,8	- 23,6	+ 6,5
Décembre	1 201,13	1 252,48	- 4,5	- 22,8	- 2,4	- 25,4	+ 4,3
2017							
Janvier	1 250,94	1 291,25	- 4,0	- 4,0	- 3,0	- 3,0	+ 3,2
Février	1 300,75	1 321,92	- 3,8	- 7,7	- 2,3	- 5,3	+ 1,6
Mars	1 342,36	1 360,85	- 3,1	- 10,5	- 2,9	- 8,0	+ 1,4
Avril	1 387,03	1 404,84	- 3,2	- 13,4	- 3,1	- 10,8	+ 1,3
Mai	1 418,79	1 433,81	- 2,2	- 15,3	- 2,0	- 12,6	+ 1,1
Juin	1 461,65	1 467,36	- 2,9	- 17,8	- 2,3	- 14,6	+ 0,4

Source : - Banque Centrale du Congo.

(1) Cours moyens mensuels à la clôture de la journée.

(2) Variations calculées par rapport au cours du mois précédent.

(3) Variations calculées par rapport au dernier cours de l'année précédente.

(4) Ecart entre le cours libre et le cours indicatif.

Tableau III.2

ÉVOLUTION DU TAUX DE CHANGE DU DOLLAR SUR LE MARCHÉ ⁽¹⁾
(USD/CDF)

	Banques agréées		Bureaux de change		Cours		Ecart en %	Cours	
	Cours acheteur	Cours vendeur	Cours acheteur	Cours vendeur	indicatif	libre		le plus bas	le plus haut
2005									
Décembre									
30/12	443,31	446,60	447,37	453,08	445,40	450,22	1,08	440,00	456,55
2006									
Décembre									
28/12	499,70	507,52	513,19	518,66	503,43	515,93	2,48	520,00	490,00
2007									
Décembre									
31/12	496,59	510,29	500,81	508,63	502,99	504,72	0,34	495,64	516,61
2008									
Décembre									
30/12	627,97	649,85	652,68	662,23	639,32	657,45	2,84	605,72	674,98
2009									
Décembre									
30/12	896,89	908,10	900,67	908,54	902,66	904,60	0,22	895,00	915,00
2010									
Décembre									
31/12	906,50	922,40	915,15	925,00	915,13	920,08	0,54	890,00	937,48
2011									
Décembre									
31/12	903,30	915,20	921,47	926,53	910,65	924,00	1,47	880,00	930,00
2012									
Décembre									
31/12	911,60	919,99	922,71	929,04	915,17	925,87	1,17	899,00	935,00
2013									
Décembre									
31/12	921,62	932,23	932,86	940,19	925,50	936,52	1,19	900,00	945,00
2014									
Décembre									
31/12	917,61	931,77	930,03	935,10	924,51	932,56	0,87	905,56	940,00
2015									
Janvier	919,76	930,36	926,43	934,55	925,32	930,49	0,56	907,11	940,00
Février	921,26	927,28	929,72	935,39	924,13	932,56	0,91	910,00	940,00
Mars	922,11	929,50	928,69	934,44	926,15	931,57	0,69	913,00	930,76
Avril	919,87	929,23	926,66	936,29	926,62	931,47	0,52	900,00	940,00
Mai	921,48	929,74	928,46	939,38	926,06	933,92	0,85	910,00	940,00
Juin	920,65	932,21	928,32	937,36	925,79	932,84	0,76	912,00	940,00
Juillet	917,62	928,03	928,84	935,37	924,23	932,10	0,85	910,00	940,00
Août	919,86	931,68	931,44	934,70	926,48	933,07	0,71	911,00	940,00
Septembre	918,84	931,03	930,68	934,55	925,45	932,61	0,77	900,00	941,22
Octobre	920,74	931,18	929,40	933,37	928,02	931,38	0,36	910,00	940,00
Novembre	922,44	930,41	931,13	933,11	925,73	932,12	0,69	913,00	940,00
Décembre	921,95	934,19	936,77	939,91	927,92	938,34	1,12	900,13	950,00
2016									
Janvier	994,40	947,15	932,92	940,53	929,51	936,73	0,78	910,09	952,00
Février	931,27	938,27	942,51	948,08	933,97	945,30	1,21	913,27	958,12
Mars	936,61	948,54	951,69	961,55	941,58	956,62	1,60	975,00	927,29
Avril	945,60	959,83	968,33	981,73	949,49	975,03	2,69	988,67	935,15
Mai	947,56	968,36	982,13	989,82	954,95	985,98	3,25	936,68	990,00
Juin	978,43	997,05	1 009,33	1 043,68	983,76	1 026,51	4,34	958,80	1 150,00
Juillet	991,82	1 017,51	1 049,08	1 074,00	997,17	1 061,54	6,45	970,00	1 150,00
Août	1 017,32	1 038,80	1 072,84	1 100,00	1 024,00	1 086,42	6,10	991,21	1 150,00
Septembre	1 042,17	1 084,17	1 187,23	1 213,01	1 060,98	1 200,12	13,11	1 000,00	1 250,00
Octobre	1 103,89	1 179,18	1 187,91	1 275,00	1 120,56	1 231,45	9,90	1 045,84	1 275,00
Novembre	1 165,73	1 200,04	1 240,39	1 266,75	1 175,91	1 253,57	6,60	1 054,47	1 300,00
Décembre	1 196,21	1 239,29	1 261,13	1 271,06	1 215,59	1 266,09	4,15	1 160,00	1 300,00
2017									
Janvier	1 267,15	1 295,33	1 298,70	1 306,35	1 280,59	1 302,52	1,71	1 200,00	1 373,00
Février	1 309,61	1 325,78	1 344,04	1 340,78	1 314,94	1 342,41	1,38	1 215,70	1 360,00
Mars	1 357,14	1 382,38	1 381,29	1 381,85	1 370,01	1 381,57	0,84	1 200,00	1 400,00
Avril	1 398,07	1 416,14	1 404,91	1 411,12	1 405,89	1 408,01	0,15	1 225,00	1 450,00
Mai	1 429,44	1 450,31	1 454,57	1 466,14	1 439,86	1 460,36	1,42	1 251,29	1 474,02
Juin	1 502,47	1 518,53	1 542,99	1 558,14	1 507,78	1 550,56	2,84	1 590,00	1 456,88

Source : - Banque Centrale du Congo.

(1) Cours fin période.

Tableau III.3

VARIATIONS MOYENNES MENSUELLES DES COURS DE CHANGE EN % ⁽¹⁾

Périodes	2010		2011		2012		2013		2014		2015		2016		2017	
	INDICATIF	LIBRE	INDICATIF	LIBRE	INDICATIF	LIBRE	INDICATIF	LIBRE	INDICATIF	LIBRE	INDICATIF	LIBRE	INDICATIF	LIBRE	INDICATIF	LIBRE
	USD	USD	USD	USD	USD	USD	USD	USD	USD	USD	USD	USD	USD	USD	USD	USD
Janvier	-1,9	-1,7	-0,1	-0,0	-0,1	-0,0	-0,0	0,0	-0,0	0,0	-0,0	-0,0	-0,1	-0,5	-4,0	-3,0
Février	-1,0	-1,0	0,0	0,0	-0,0	0,1	-0,0	0,0	-0,0	0,0	0,0	-0,0	-0,2	-0,4	-3,8	-2,3
Mars	0,0	-0,1	0,0	0,0	-0,0	-0,0	0,0	0,0	0,0	0,0	-0,1	-0,0	-0,7	-0,7	-3,1	-2,9
Avril	-0,2	-0,0	-0,0	-0,0	-0,0	0,0	0,0	0,0	0,0	0,0	0,0	0,0	-1,0	-2,1	-3,2	-3,1
Mai	-0,1	-0,1	-0,0	-0,0	-0,0	0,0	-0,0	-0,0	-0,0	-0,0	-0,0	0,0	-0,7	-0,9	-2,2	-2,0
Juin	0,0	-0,1	-0,0	0,0	0,0	-0,0	0,0	-0,0	-0,0	0,0	-0,0	-0,0	-1,4	-2,5	-2,9	-2,3
Juillet	0,0	-0,0	0,0	-0,0	0,0	0,0	0,0	0,0	0,0	0,0	-0,1	-0,0	-2,6	-4,9		
Août	0,0	0,0	-0,0	0,0	0,0	0,0	-0,0	-0,0	-0,0	0,0	-0,0	-0,0	-2,0	-1,5		
Septembre	-0,1	-0,0	-0,0	0,0	0,0	0,0	-0,0	-0,0	-0,0	-0,1	0,0	0,0	-4,6	-10,8		
Octobre	0,0	-0,0	-0,0	-0,0	0,0	0,0	0,0	-0,0	0,0	0,0	-0,0	0,0	-5,3	-2,5		
Novembre	0,0	-0,0	0,2	0,2	0,0	0,0	-0,0	-0,0	0,0	-0,0	-0,0	-0,0	-2,3	0,8		
Décembre	-0,0	-0,0	-0,2	-0,2	-0,0	-0,0	-0,0	-0,0	0,0	0,0	-0,0	-0,0	-4,5	-2,4		

Source : - Banque Centrale du Congo.

(1) Il s'agit de la moyenne des variations.

Tableau III.4

COURS DE CHANGE MOYEN INTERBANCAIRE DES DEVISES ETRANGERES CONTRE LA DEVISE NATIONALE (CDF)

	2 015		2 016								2 017					
	Décembre	Moyenne annuelle	Janvier	Mars	Juin	Septembre	Octobre	Novembre	Décembre	Moyenne annuelle	Janvier	Février	Mars	Avril	Mai	Juin
1 USD	927,31	926,03	928,25	936,15	963,75	1 033,91	1 087,72	1 144,80	1 200,33	1 010,30	1 249,08	1 299,03	1 339,97	1 385,24	1 418,18	1 461,65
1 CAD.	677,75	726,11	654,63	705,79	763,84	788,18	822,39	851,12	898,11	763,84	943,01	992,12	1 001,77	1 032,58	1 042,19	1 095,71
1 GBP	1 391,54	1 411,67	1 340,94	1 330,45	1 387,83	1 360,13	1 344,35	1 421,09	1 499,39	1 364,90	1 540,42	1 621,57	1 654,15	1 747,79	1 832,98	1 869,83
1 CHF	930,56	961,00	923,09	952,30	993,55	1 060,48	1 102,06	1 150,09	1 176,24	1 024,89	1 236,26	1 297,74	1 337,67	1 384,32	1 435,21	1 508,99
100 JPY	761,03	765,61	784,18	828,96	904,48	1 012,72	1 048,64	1 060,63	1 034,42	899,67	1 083,73	114,87	1 186,33	1 257,51	1 263,14	1 320,37
100 XAF	153,75	156,95	153,70	158,48	165,15	176,62	182,91	188,58	192,92	170,25	201,94	210,89	214,40	226,08	238,73	250,05
1 EUR	1 008,53	1 029,76	1 008,19	1 039,53	1 083,38	1 158,56	1 194,93	1 236,98	1 265,44	1 116,37	1 324,63	1 378,33	1 432,04	1 483,20	1 565,98	1 640,21
1 ZAR	62,15	73,07	57,22	60,05	63,75	73,16	77,99	82,22	86,52	71,85	92,04	98,40	103,87	103,17	106,98	113,01
1 DTS	1 285,11	1 295,68	1 282,85	1 305,27	1 358,67	1 446,66	1 502,00	1 563,64	1 616,90	1 403,28	1 686,26	1 760,75	1 815,79	1 884,95	1 949,40	2 021,58
1 AUD	671,68	694,58	655,55	699,84	712,55	782,29	828,60	862,81	883,07	752,26	928,75	990,40	1 021,92	1 044,71	1 054,20	1 102,46

44

Source : - Banque Centrale du Congo.

Tableau III.5

VOLUME DES TRANSACTIONS SUR LE MARCHÉ DES CHANGES

(en millions de USD)

Période	BCC		Bques agréées		Bur. de Chge		Total		Volume total
	Achat	Vente	Achat	Vente	Achat	Vente	Achat	Vente	
2006									
déc-06	5,50	0,00	32,48	42,21	0,86	0,83	38,84	43,05	81,89
Cumul 06	10,40	11,00	308,80	367,94	13,33	13,77	332,53	392,71	725,24
2007									
déc-07	0,00	0,00	56,42	60,67	2,08	2,35	58,49	63,02	121,52
Cumul 07	66,94	0,00	533,47	562,79	13,04	14,25	613,45	515,38	1 128,83
2008									
déc-08	0,00	0,00	72,52	76,48	0,69	0,76	73,21	77,24	150,44
Cumul 08	0,00	0,00	916,46	973,39	10,00	10,59	926,45	983,97	1 910,43
2009									
déc-09	0,00	12,25	85,54	81,04	0,47	0,57	86,01	93,86	179,87
Cumul 09	11,00	124,65	851,04	867,41	5,65	5,54	867,70	997,60	1 865,30
2010									
déc-10	0,00	0,00	104,77	121,60	0,56	0,68	105,33	122,28	227,61
Cumul 10	0,00	10,00	1 039,55	1 094,18	5,58	5,58	1 045,13	1 109,76	2 154,89
2011									
déc-11	4,02	0,00	76,09	92,21	0,27	0,29	80,38	92,50	172,88
Cumul 11	164,97	49,90	1 211,34	1 310,44	5,78	6,54	1 382,09	1 366,89	2 748,98
2012									
déc-12	47,00	0,00	158,31	187,08	3,05	2,62	208,36	189,70	398,07
Cumul 12	266,36	29,13	2 144,98	2 237,98	25,70	19,90	2 437,05	2 287,01	4 724,06
2013									
janv-13	16,00	24,00	217,61	198,84	1,88	1,68	235,49	224,52	460,01
mars-13	0,00	0,00	196,47	174,29	3,54	3,49	200,01	177,79	377,80
juin-13	0,00	0,00	137,54	138,21	1,68	1,80	139,22	140,01	279,23
sept-13	0,00	0,00	199,64	226,30	2,21	2,00	201,86	228,30	430,16
déc-13			223,94	197,59	1,46	1,25	225,40	198,83	424,23
Cumul 13	25,00	24,00	2 289,00	2 291,63	25,78	23,93	2 339,77	2 339,57	4 679,34
2014									
janv-14	26,00	0,00	216,34	201,54	1,55	1,36	243,89	202,90	446,79
févr-14	25,00	0,00	253,99	219,30	1,33	1,13	280,32	220,43	500,75
mars-14	156,00	0,00	256,36	314,41	1,27	1,10	413,63	315,50	729,13
avr-14	46,50	0,00	245,92	228,38	1,46	1,32	293,88	229,70	523,58
mai-14	42,00	0,00	229,55	231,42	1,28	1,05	272,83	232,48	505,30
juin-14	25,00	0,00	233,58	237,04	1,30	1,20	259,88	238,23	498,12
juil-14	53,10	0,00	289,99	294,97	2,59	2,47	345,69	297,44	643,13
août-14	92,00	0,00	247,72	263,27	1,72	1,46	341,44	264,72	606,17
sept-14	10,00	0,00	241,80	265,92	1,69	1,50	253,49	267,42	520,92
oct-14	54,00	0,00	292,04	289,19	2,09	1,80	348,13	290,99	639,11
nov-14	40,00	0,00	302,32	291,45	1,74	1,51	344,07	292,96	637,03
déc-14	42,00	0,00	239,14	309,87	1,98	1,79	283,12	311,65	594,77
Cumul 14	611,60	0,00	3 048,75	3 146,76	20,01	17,66	3 680,36	3 164,42	6 844,79
2015									
janv-15	20,00	0,00	192,10	220,01	1,33	1,15	213,43	221,16	434,60
févr-15	27,50	0,00	224,82	250,19	1,47	1,32	253,79	251,51	505,31
mars-15	23,50	0,00	225,10	325,28	6,80	8,67	255,40	333,95	589,35
avr-15	36,00	0,00	295,65	349,94	1,75	1,61	333,40	351,55	684,96
mai-15	16,00	6,00	190,30	220,70	1,38	1,22	207,68	227,93	435,61
juin-15	20,00	14,10	230,51	324,39	1,62	1,49	252,13	339,97	592,10
juil-15	5,00	5,00	259,36	402,33	2,08	1,74	266,44	409,07	675,50
août-15	13,40	10,40	215,33	228,42	2,23	1,82	230,96	240,64	471,60
sept-15	7,00	7,00	252,82	259,35	2,39	2,03	262,21	268,38	530,59
oct-15	13,00	9,00	163,27	221,12	2,11	1,71	178,39	231,84	410,22
nov-15	0,00	0,00	228,39	258,08	2,34	2,19	230,73	260,27	491,00
déc-15	4,10	4,10	230,20	328,62	2,41	2,19	236,71	334,91	571,62
Cumul 15	185,50	55,60	2 707,85	3 388,43	27,92	27,15	2 921,28	3 471,19	6 392,46
2016									
janv-16	0,00	0,00	192,56	202,25	1,75	2,01	194,31	204,26	398,56
févr-16	0,00	50,00	171,88	148,34	1,39	1,81	173,28	200,16	373,43
mars-16	0,00	0,00	208,00	179,45	1,84	1,66	209,84	181,10	390,95
avr-16	0,00	50,00	242,40	125,40	1,82	1,00	244,22	176,40	420,62
mai-16	0,00	0,00	188,19	128,05	1,30	1,13	189,49	129,18	318,67
juin-16	0,00	50,00	189,88	87,44	1,32	0,69	191,20	138,12	329,32
juil-16	0,00	0,00	177,75	54,93	0,88	0,50	178,63	55,43	234,06
août-16	0,00	0,00	119,88	59,40	0,40	0,35	120,28	59,76	180,04
sept-16	0,00	0,00	85,00	35,59	0,26	0,16	85,26	35,75	121,01
oct-16	0,00	50,00	104,87	32,49	0,51	0,44	105,38	82,93	188,31
nov-16	0,00	46,75	133,54	54,84	0,50	0,23	134,05	101,82	235,87
déc-16	1,50	1,50	124,53	78,03	1,39	1,29	127,42	80,82	208,23
Cumul 16	1,50	248,25	1 938,48	1 186,21	13,38	11,26	1 953,36	1 445,72	3 399,08
2017									
janv-17	0,00	50,00	152,55	73,72	1,27	0,97	153,82	124,69	278,51
févr-17	0,00	22,92	180,54	141,53	1,67	1,99	182,21	166,45	348,66
mars-17	0,00	0,00	162,04	130,52	1,80	1,77	163,83	132,29	296,13
avr-17	0,00	0,00	165,48	121,97	1,59	1,55	167,07	123,53	290,60
mai-17	0,00	0,00	180,97	119,15	1,65	1,62	182,62	120,77	303,38
juin-17	0,00	0,00	130,25	94,36	1,44	1,25	131,69	95,62	227,31
Cumul 17	0,00	72,92	971,84	681,25	9,42	9,17	981,25	763,33	1 744,59

Source : Banque Centrale du Congo.

Tableau III.7

POSITION NETTE DE CHANGE D' AUTRES INSTITUTIONS DES DEPOTS ⁽¹⁾

(en milliers de USD)

	2013	2014	2015	2016						2017				
	Année (p)	Année (p)	Année (p)	Janvier (p)	Mars (p)	Juin(p)	Sept(p)	Déc.(p)	Année (p)	Janvier (p)	Février (p)	Mars (p)	Avril (p)	Mai (p)
1. Position nette en début période (a)	-5 555	12 489	28 551	-29 925	-30 753	-32 183	-19 360	-9 619	-29 925	22 081	26 441	-11 594	-15 344	11 345
2. Différence des cours	5 830	-2 984	-27 789	-343	125	35 531	57	-539	150 239	269	-26 757	4 477	21	-14 814
3. Position nette en début période (b)	275	9 505	762	-30 268	-30 628	3 348	-19 303	-10 158	120 314	22 350	-316	-7 118	-15 323	-3 469
4. Recettes	6 014 427	1 051 501	5 074 371	220 824	471 133	267 575	629 722	635 903	5 053 576	587 525	153 599	234 846	539 236	99 697
- Exportations	2 145 676	512 808	1 609 009	78 455	120 500	102 218	253 998	231 794	1 841 832	205 554	20 471	64 884	230 339	44 178
- Invisibles	3 868 751	538 693	3 465 362	142 369	350 633	165 357	375 724	404 109	3 211 744	381 971	133 128	169 962	308 897	55 519
5. Dépenses	4 757 463	739 203	3 301 606	138 423	229 020	144 170	179 546	113 129	2 208 069	175 718	83 959	143 882	152 659	116 303
- Importations	1 360 091	131 000	1 015 612	59 089	107 157	65 365	58 076	41 537	870 195	72 801	29 028	62 044	65 560	19 576
- Invisibles	3 397 372	608 203	2 285 994	79 334	121 863	78 805	121 470	71 592	1 337 874	102 917	54 931	81 838	87 099	96 727
6. Solde (4 -5)	1 256 964	312 298	1 772 765	82 401	242 113	123 405	450 176	522 774	2 845 507	411 807	69 640	90 964	386 577	-16 606
7. Solde des moyens de couverture	-1 251 415	-293 252	-1 803 452	-82 089	-230 353	-125 779	-446 268	-490 535	-2 943 740	-407 716	-80 918	-99 190	-359 909	7 548
8. Position nette à fin période (3+6+7)	5 825	28 551	-29 925	-29 956	-18 868	974	-15 395	22 081	22 081	26 441	-11 594	-15 344	11 345	-12 527

Source : - Banque Centrale Congo.

(1) Au cours du dernier jour de la période.

(a) Cours initial.

(b) Cours actuel.

(p) Provisoire

Tableau III.8

ÉVOLUTION DES COURS MOYENS MENSUELS DES MATIÈRES PREMIÈRES D'ORIGINE MINÉRALE

Produits et marchés	Cotations	Moyenne 2015	2016										2017					
			Janvier	Mars	Juin	Juillet	Août	Septembre	Octobre	Novembre	Décembre	Moyenne	Janvier	Février	Mars	Avril	Mai	Juin
- Cuivre (LME)	\$/tm	5 509,01	4 481,50	4 952,00	4 624,07	4 861,00	4 770,30	4 689,73	4 731,74	5 404,61	5 662,05	4 861,81	5 706,68	5 939,90	5 824,52	5 704,03	5 597,83	5 682,73
- Zinc (LME)	\$/tm	1 933,04	1 514,86	1 808,39	2 014,07	2 190,00	2 279,98	2 289,43	2 298,17	2 553,68	2 656,02	2 085,37	2 691,64	2 849,40	2 782,50	2 631,25	2 590,89	2 562,64
- Cobalt (Londres)	\$/lb	13,51	10,39	11,09	10,95	11,07	11,70	12,72	12,76	13,01	13,85	11,89	14,20	17,57	21,53	24,55	26,72	27,19
- Diamant Congo (CEEC)	\$/carat	15,02	15,70	14,36	14,34	16,34	16,35	16,78	15,98	12,15	13,64	15,59	15,70	13,89	18,95
- Coltan (Londres)	\$/lb	77,98	53,50	61,67	61,50	61,50	61,37	59,89	58,86	57,16	55,00	59,63	55,00	57,25	63,33	61,45	62,50	65,68
- Or (New York)	\$/o.t	1 161,09	1 094,06	1 243,53	1 272,88	1 338,34	1 339,31	1 325,81	1 271,39	1 240,75	1 152,19	1 247,72	1 191,00	1 232,45	1 231,15	1 269,86	1 246,47	1 261,98
- Argent (New York)	cts/o.t	1 571,95	1 405,43	1 541,83	1 715,36	1 994,24	1 958,00	1 919,73	1 767,90	1 738,36	1 634,27	1 708,23	1 681,36	1 785,70	1 759,78	1 810,30	1 679,00	1 697,05
- Pétrole :																		
- Brent (Londres)	\$/baril	53,63	32,25	39,79	49,86	46,58	47,03	47,29	51,47	47,16	55,08	45,09	55,62	53,85	52,67	53,99	51,49	47,58
- WTI (New York)	\$/baril	48,91	32,02	37,89	49,03	45,04	44,98	45,86	50,79	46,29	53,33	43,57	54,99	56,04	50,11	51,80	48,81	45,35

Source : Bourse -Les Echos.

Pour mémoire : Once troy (o.t) = 31,103 g et lb = 0,453 kg.

Tableau III.8. bis

ÉVOLUTION DES COURS MOYENS MENSUELS DES MATIÈRES PREMIÈRES D'ORIGINE AGRICOLE

Produits et marchés	Cotations	Moyenne 2015	2016										2017					
			Janvier	Mars	Juin	Juillet	Août	Septembre	octobre	novembre	Décembre	Moyenne	Janvier	Février	Mars	Avril	Mai	Juin
- Huile de palme (Kuala Lumpur) ⁽¹⁾	Riggints/tm	2 204,98	2 355,05	2 612,43	2 518,82	2 340,62	2 660,96	2 728,82	2 702,24	2 898,82	3 150,36	2 644,68	3 192,36	3 096,75	2 880,87	2 686,50	2 729,48	2 591,36
- Café Arabica (New York)	Cts/lb	132,86	117,23	125,02	135,69	145,96	141,23	151,52	155,58	160,33	138,77	136,32	148,18	145,45	140,33	135,93	131,74	124,15
- Café Robusta (Londres)	\$/tm	1 714,21	1 397,81	1 416,09	1 652,59	1 794,29	1 798,26	1 930,23	2 077,10	2 107,68	2 076,05	1 731,25	2 218,59	2 136,15	2 153,91	2 076,05	1 954,22	2 044,05
- Caoutchouc (Singapour)	Cts/kg	155,62	122,90	142,93	158,26	179,01	175,40	159,88	166,44	188,41	218,48	163,86	253,45	271,12	235,66	222,88	218,79	177,80
- Cacao (New York)	\$/tm	2 918,69	2 907,57	3 014,39	3 117,64	3 163,00	3 163,00	3 163,00	3 163,00	3 163,00	3 163,00	3 079,90	3 163,00	3 163,00	3 163,00	3 163,00	3 163,00	3 163,00
- Coton (New York)	Cts/lb	63,26	61,91	57,81	64,11	70,30	70,13	68,72	69,57	70,44	70,66	65,59	73,17	75,31	78,08	77,59	78,74	74,07
- Bois (Chigago) ⁽²⁾	\$/bdft	269,06	248,24	290,38	299,50	321,84	320,35	313,77	320,31	312,95	317,02	298,98	320,50	362,66	364,04	386,14	370,88	361,77

Source : Bourse -Les Echos.

(1) - Riggints monnaie de Kwala Lumpur : 25 riggints = 5 euros.

(2) - Bdft (Board foot) : 1 bdft = 2,35973722 liters.

Tableau III.9

ÉVOLUTION DES VALEURS A L'EXPORTATION DE DIAMANT

(en milliers de USD)

Périodes	2012		2013		2014		2015		2016		2017	
	DIAMANT	DIAMANT	DIAMANT	DIAMANT	DIAMANT	DIAMANT	DIAMANT	DIAMANT	DIAMANT	DIAMANT	DIAMANT	DIAMANT
	C.A.	INDUSTRIEL ⁽¹⁾	C.A.	INDUSTRIEL ⁽¹⁾	C.A.	INDUSTRIEL ⁽¹⁾	C.A.	INDUSTRIEL ⁽¹⁾	C.A.	INDUSTRIEL ⁽¹⁾	C.A.	INDUSTRIEL ⁽¹⁾
Janvier	15 496,48	-	15 990,84	-	18 252,23	-	797,71	112,62	16 138,91	365,57	7 233,11	443,11
Février	32 922,17	-	12 169,91	-	20 119,41	-	768,89	107,59	14 570,27	4 179,73	13 887,15	6 365,66
Mars	24 599,86	-	19 182,08	-	14 186,57	-	1 260,67	246,99	11 492,08	6 937,23	12 516,43	269,96
Avril	19 669,42	-	19 658,96	-	13 793,08	-	1 163,32	134,45	13 549,28	4 848,84
Mai	21 900,60	-	18 242,24	-	15 491,20	-	850,23	270,23	15 769,69	145,01
Juin	23 075,38	-	11 747,00	-	21 679,35	-	1 050,91	324,65	13 744,39	7 061,30
Juillet	16 648,21	-	22 342,55	-	19 051,42	-	700,18	134,22	17 175,78	6 174,34
Août	25 504,10	-	17 911,28	-	12 257,09	-	775,70	56,75	16 447,24	-
Septembre	19 621,61	-	18 358,22	-	15 577,99	-	1 874,95	131,88	14 067,11	10 462,92
Octobre	23 844,28	-	24 634,56	-	21 144,91	-	1 079,44	148,82	24 066,77	5 638,83
Novembre	27 518,55	-	21 632,88	100 093,00	18 365,45	-	1 299,12	366,55	8 110,28	1 665,58
Décembre	15 879,78	-	21 003,65	-	17 647,47	-	1 440,07	693,27	9 466,98	7 220,93
TOTAL	266 680,44	-	222 874,18	100 093,00	207 566,17	-	13 061,19	2 728,02	174 598,78	54 700,28	33 636,70	7 078,74

Sources :- Ministères des Mines (Commission interministérielle d'Harmonisation et de Consolidation des Statistiques Minières (CTCPM), à partir de 2014.

- Rapports Ministère des Mines et du Centre d'Évaluation, d'Expertise et de Certification des Substances Minérales Précieuses et Semi-précieuses (C.E.E.C.), avant 2014.

(1) Il s'agit de la production industrielle exportée par la SACIM, Sté SAGA SPRL, Sté Minière de Lupatapata (SMDL).

Tableau III. 10

SERVICE DE LA DETTE EXTÉRIEURE PAR GROUPES DES CRÉANCIERS DU 01^{er} AU 29 JUIN 2017
(en milliers de USD)

CRÉANCIERS	Service prévu	Service effectué	Ecart	Taux d'exécution
INSTITUTIONS MULTILATÉRALES	70 404,2	35 448,8	-34 955,4	50,4
CLUB DE LONDRES	-	-	-	-
CLUB DE KINSHASA	13 517,1	18 570,4	5 053,3	137,4
CLUB DE PARIS	57 333,8	19 778,7	-37 555,1	34,5
Total	141 255,1	73 797,9	-67 457,2	52,2

Sources : Direction Générale de la Dette Publique (DGDP) et Banque Centrale du Congo.

EXÉCUTION MENSUELLE DU SERVICE DE LA DETTE PAR GROUPES DES CRÉANCIERS
(en USD)

CRÉANCIERS	2 015	2016								2 017						
	Cumul	Janvier	Mars	Juin	Septembre	Octobre	Novembre	Décembre	Cumul	Janvier	Février	Mars	Avril	Mai	Juin	Cumul
Institutions multilatérales	135 260 496,0	6 846 326,7	19 007 640,0	7 095 330,4	19 009 860,0	592 867,8	11 705 632,8	12 801 825,5	141 627 747,5	6 728 216,6	10 050 715,4	-	2 545 417,0	13 294 747,6	2 829 741,6	35 448 838,1
dont : - FMI	38 877 912,5	6 828 950,0	18 609 029,0	6 905 214,0	18 641 993,6	-	6 955 207,1	6 632 210,4	78 479 589,0	6 686 899,8	6 703 183,3	-	-	7 411 083,1	-	20 801 166,3
Club de Londres	-	-	-	-	-	-	-	-	-	-	-	-	-	-	-	-
Club de Kinshasa	29 602 112,6	-	8 754 763,3	1 737 358,5	8 853 327,5	2 091 367,3	1 902 568,7	-	36 593 128,0	-	2 376 351,4	13 244 472,2	1 801 872,5	1 147 729,7	-	18 570 425,8
Club de Paris	70 192 838,6	-	84 413,0	23 378 515,7	86 277,7	-	65 971,8	15 121 101,5	58 022 926,1	-	-	-	564 816,7	19 213 858,9	-	19 778 675,6
Total	235 055 447,2	6 846 326,7	27 846 816,3	32 211 204,5	27 949 465,2	2 684 235,1	13 674 173,3	27 922 927,0	236 243 801,7	6 728 216,6	12 427 066,8	13 244 472,2	4 912 106,2	33 656 336,2	2 829 741,6	73 797 939,5

Source : Direction des Opérations Bancaires et des Marchés - BCC.

Tableau III. 12

ÉVOLUTION MENSUELLE DES RÉSERVES DE CHANGE AU SENS LARGE ⁽¹⁾

(en millions de USD)

	2015	2016										2017					
	décembre	janvier	mars	mai	juin	juillet	août	Septembre	octobre	novembre	décembre	janvier	février	mars	avril	mai	juin(p)
En millions de USD	3 136,06	2 846,29	2 860,25	2 737,25	2 618,48	2 845,77	2 777,36	2 687,46	2 585,27	2 441,14	2 458,79	2 620,99	2 582,04	2 499,0	2 751,65	2 512,81	2 504,31
En mois d'importations	2,99	2,90	2,92	2,79	2,67	2,90	2,83	2,74	2,64	2,49	2,51	2,67	2,63	2,55	2,81	2,56	2,55
En semaines d'importations	12,94	12,57	12,63	12,09	11,56	12,57	12,26	11,87	11,42	10,78	10,86	11,57	11,41	11,04	12,15	11,10	11,06

Source : Direction de la Recherche et des Statistiques - BCC.

(1) Réserves de change incluant les dépôts des banques en monnaies étrangères.

52

Tableau III. 12 bis

ÉVOLUTION MENSUELLE DES RÉSERVES DE CHANGE AU SENS STRICT ⁽²⁾

(en millions de USD)

	décembre	2016										2017					
		janvier	mars	mai	juin	juillet	août	Septembre	octobre	novembre	décembre	janvier	février	mars	avril	mai	juin
En millions de USD	1 405,06	1 369,08	1 277,23	1 179,48	1 084,65	1 021,74	999,73	927,74	925,40	881,63	845,44	786,28	753,79	735,92	738,08	717,24	709,27
En mois d'importations	1,34	1,40	1,30	1,20	1,11	1,04	1,02	0,95	0,94	0,90	0,86	0,80	0,76	0,75	0,75	0,73	0,72
En semaines d'importations	5,80	6,05	5,64	5,21	4,79	4,51	4,41	4,10	4,09	3,85	3,73	3,45	3,31	3,23	3,24	3,15	3,11

Source : Direction des Opérations Bancaires et des Marchés - BCC.

(2) Réserves de change tirées exclusivement du budget en devises de la BCC.

Graphique III.1 Évolution des cours indicatif et libre

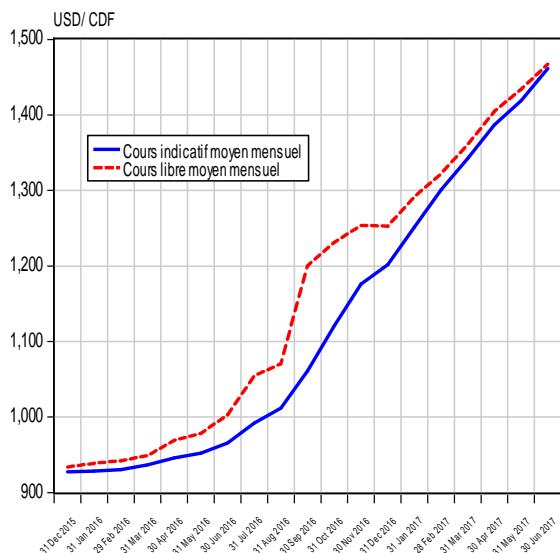

Graphique III.2 Évolution de l'écart en % entre le cours indicatif le cours libre

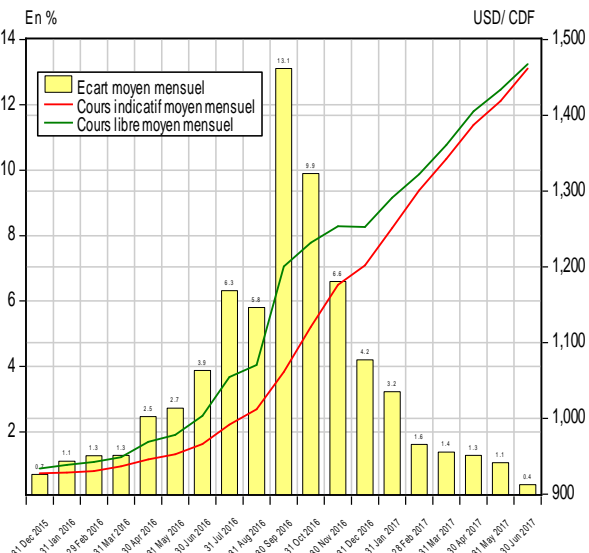

Graphique III.3 Évolution du solde des transactions mensuelles sur le marché des changes

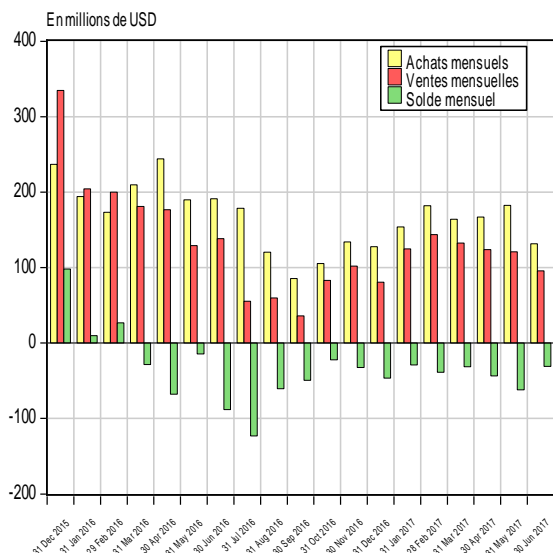

Graphique III.4 Évolution des transactions mensuelles sur le marché des changes

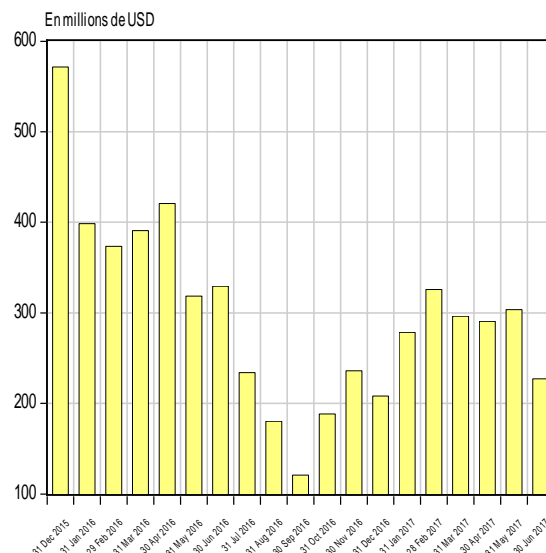

Graphique III.5 Évolution mensuelle du solde budgétaire en devises

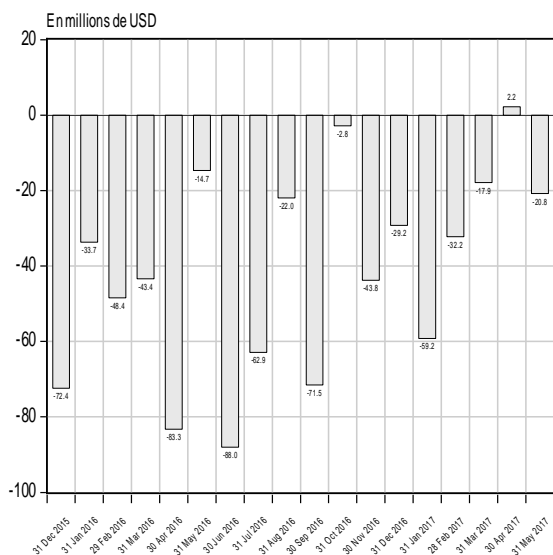

Graphique III.6 Évolution mensuelle des réserves internationales

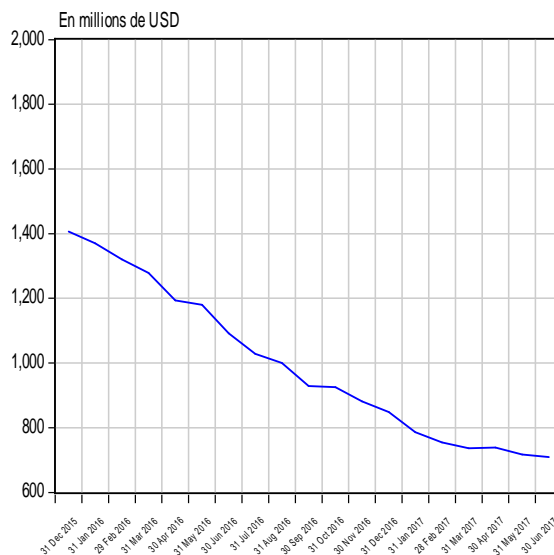

Source : Direction de la Recherche et des Statistiques sur base des données communiquées par la Direction des Opérations Bancaires et des Marchés.

Graphique III.7 Évolution des cours du cuivre et du zinc sur le marché de Londres

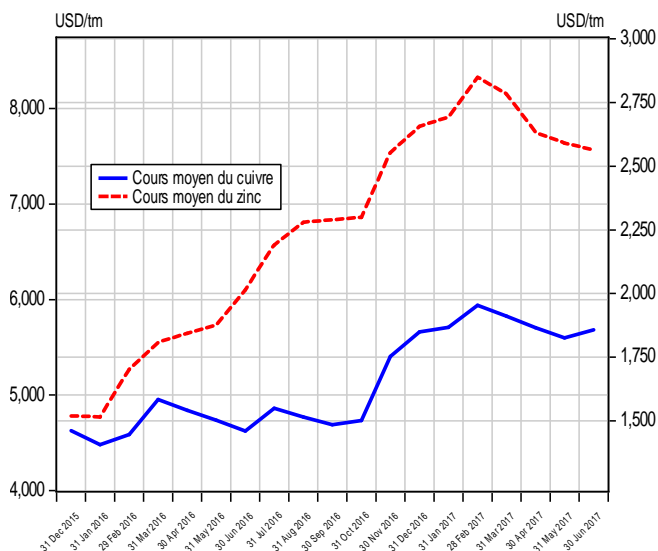

Graphique III.8 Évolution des cours du cobalt et coltan sur le marché de Londres

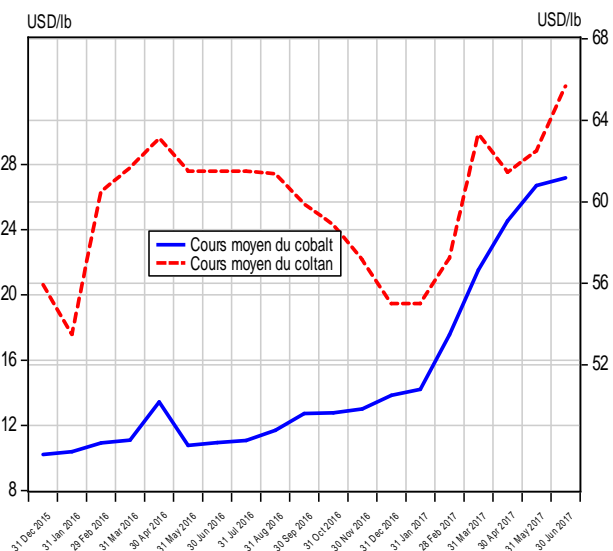

Graphique III.9 Évolution des cours de l'or et de l'argent sur le marché de New York

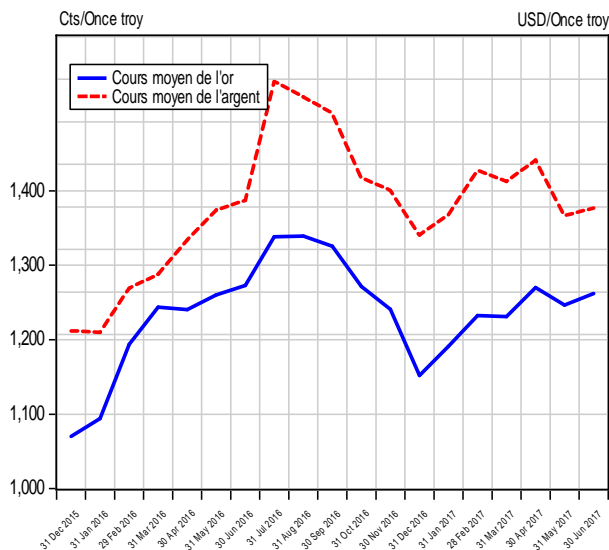

Graphique III.10 Évolution du cours du pétrole sur le marché international

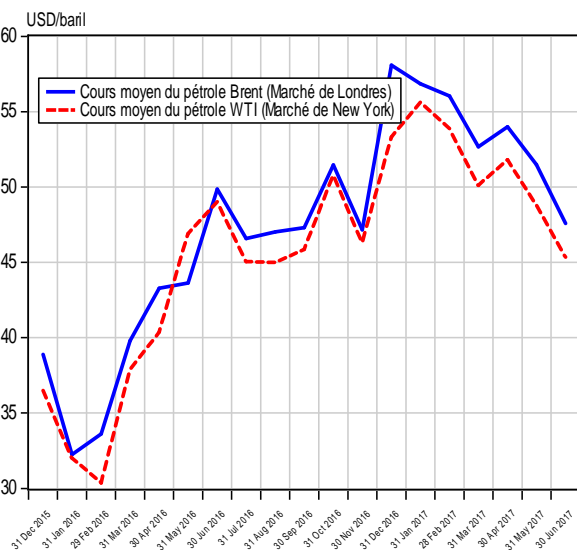

Graphique III.11 Évolution des cours du café et du cacao sur le marché international

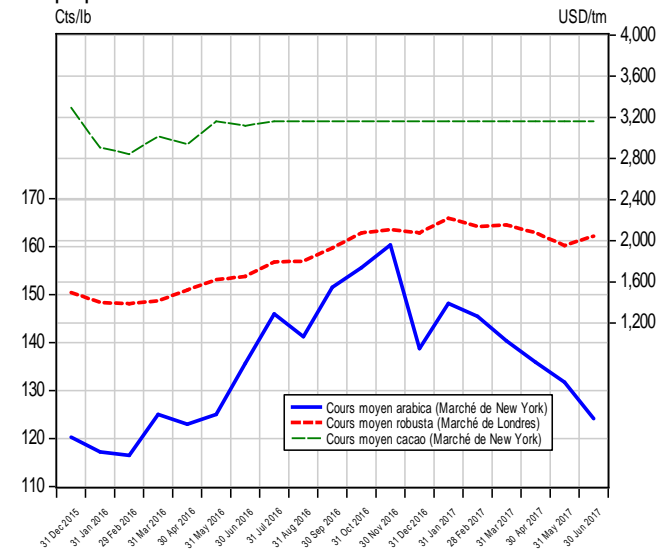

Graphique III.12 Évolution du cours du coton sur le marché de New York

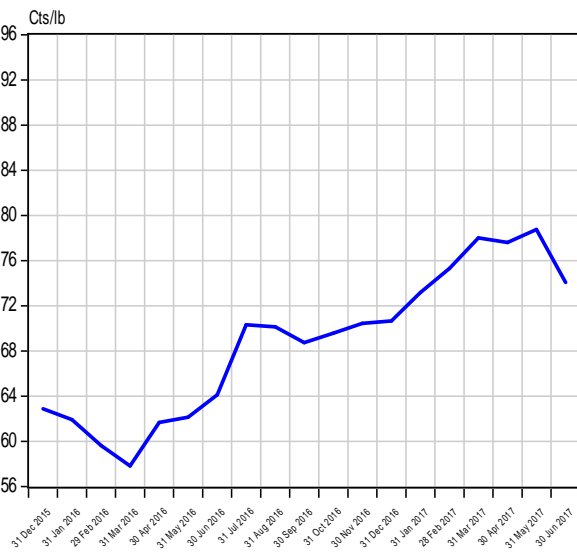

Source : Direction de la Recherche et des Statistiques sur base des données de la Bourse Les Echos.fr (Cr. Tableaux III.8 et III.8 bis)

Tableau IV. 1

SITUATION DES INSTITUTIONS DE DEPOTS ⁽¹⁾

(en millions de CDF)

	2 015	2 016												2 017					
	DECEMBRE	JANVIER	FEVRIER	MARS	AVRIL	MAI	JUIN	JUILLET	AOUT	SEPTEMBRE	OCTOBRE	NOVEMBRE	DECEMBRE	JANVIER ^(p)	FEVRIER ^(p)	MARS ^(p)	AVRIL ^(p)	MAI ^(p)	JUIN ^(p)
1. AVOIRS EXTERIEURS NETS (a-b)	1 321 426	1 127 784	1 153 025	1 105 372	971 428	918 607	1 116 809	1 200 210	1 220 583	1 272 270	1 233 900	1 163 831	1 119 236	1 439 866	1 455 931	1 297 335	1 575 106	1 605 192	1 752 519
a) Avoirs	2 654 315	2 474 359	2 615 232	2 604 678	2 423 255	2 367 731	2 628 915	2 612 398	2 650 933	2 731 814	2 645 258	2 714 068	2 728 287	3 088 920	3 140 227	3 130 755	3 367 523	3 348 510	3 530 326
b) Engagements	1 332 889	1 346 574	1 462 207	1 499 305	1 451 827	1 449 123	1 512 107	1 412 188	1 430 350	1 459 545	1 411 358	1 550 237	1 609 051	1 649 054	1 684 296	1 833 419	1 792 417	1 743 318	1 777 807
2. AVOIRS INTERIEURS NETS (a+b+c)	3 033 323	2 988 801	3 137 132	3 164 508	3 291 026	3 358 304	3 352 886	3 343 286	3 417 099	3 579 379	3 685 005	3 860 172	4 185 358	4 237 802	4 374 947	4 593 387	4 779 553	4 858 255	5 026 519
a) Créances nettes sur l'Etat	-160 950	-213 586	-156 857	-149 704	-210 691	-182 152	-109 479	-149 466	-90 219	16 427	29 160	73 495	260 666	212 096	200 026	225 766	208 480	268 154	334 492
b) Crédits à l'économie	2 163 404	2 174 067	2 186 429	2 182 095	2 227 041	2 259 078	2 340 057	2 440 842	2 497 914	2 559 157	2 693 294	2 823 593	2 817 943	2 779 840	2 816 060	2 911 301	3 001 388	3 002 693	3 258 407
c) Autres Postes Nets	1 030 869	1 028 320	1 107 561	1 132 117	1 274 676	1 281 379	1 122 307	1 051 910	1 009 404	1 003 795	962 551	963 084	1 106 749	1 245 866	1 358 861	1 456 320	1 569 684	1 587 409	1 433 620
MASSE MONETAIRE (au sens large)	4 354 749	4 116 585	4 290 157	4 269 880	4 262 454	4 276 911	4 469 695	4 543 495	4 637 682	4 851 649	4 918 905	5 024 003	5 304 594	5 677 667	5 830 877	5 890 723	6 354 659	6 463 448	6 779 038
- Monnaie	1 323 861	1 219 367	1 337 598	1 328 269	1 321 716	1 363 557	1 436 021	1 430 520	1 438 030	1 538 271	1 531 681	1 513 952	1 681 375	1 654 893	1 688 357	1 647 512	1 724 941	1 706 375	1 752 902
- Quasi - monnaie	3 030 888	2 897 219	2 952 559	2 941 612	2 940 738	2 913 354	3 033 674	3 112 975	3 199 652	3 313 378	3 387 223	3 510 050	3 623 218	4 022 774	4 142 520	4 243 210	4 629 718	4 757 072	5 026 136

Source: Banque Centrale du Congo.

(1) Il s'agit de la situation consolidée de la Banque Centrale du Congo et des Autres Institutions de Dépôts (Banques commerciales).

Tableau IV.2

LIQUIDITES MONETAIRES ET QUASI-MONETAIRES DES INSTITUTIONS DE DEPOTS

(en millions de CDF)

	2 015	2 016												2 017					
	DECEMBRE	JANVIER	FEVRIER	MARS	AVRIL	MAI	JUIN	JUILLET	AOUT	SEPTEMBRE	OCTOBRE	NOVEMBRE	DECEMBRE	JANVIER ^(p)	FEVRIER ^(p)	MARS ^(p)	AVRIL ^(p)	MAI ^(p)	JUIN ^(p)
A. Circulation fiduciaire hors banques	781 868	689 615	732 074	759 014	773 004	792 108	839 306	848 345	858 362	870 379	879 379	952 058	1 072 177	1 024 056	1 050 863	1 073 426	1 095 556	1 127 295	1 164 487
Circulation fiduciaire hors BCC	868 056	790 254	830 333	858 272	865 845	900 439	934 959	949 773	964 006	975 165	978 851	1 047 914	1 153 301	1 121 818	1 163 778	1 173 729	1 191 705	1 242 785	1 271 950
Encaisses AID.	-86 189	-100 640	-98 260	-99 258	-92 842	-108 331	-95 654	-101 428	-105 644	-104 786	-99 472	-95 857	-81 124	-97 762	-112 915	-100 304	-96 149	-115 490	-107 462
B. Dépôts à vue en MN	541 993	529 752	605 525	569 254	548 712	571 448	596 715	582 175	579 669	667 892	652 302	561 895	609 198	630 838	637 494	574 087	629 385	579 080	588 415
B.C.C.	18 749	16 610	12 326	8 715	5 202	4 770	4 760	5 650	4 720	5 441	5 622	5 015	17 831	13 252	8 855	4 352	4 212	5 423	12 588
AID	523 244	513 142	593 199	560 539	543 510	566 678	591 955	576 525	574 949	662 452	646 680	556 880	591 367	617 585	628 640	569 734	625 173	573 657	575 827
C. Dépôts à terme	3 030 888	2 897 219	2 952 559	2 941 612	2 940 738	2 913 354	3 033 674	3 112 975	3 199 652	3 313 378	3 387 223	3 510 050	3 623 218	4 022 774	4 142 520	4 243 210	4 629 718	4 757 072	5 026 136
1. Dépôts à terme MN	72 775	73 690	69 648	79 552	80 358	70 277	70 515	35 083	64 517	64 903	65 176	63 885	59 851	65 894	42 212	57 242	53 423	64 001	63 537
B.C.C.	-	-	-	-	-	-	-	-	-	-	-	-	-	-	-	-	-	-	-
AID	72 775	73 690	69 648	79 552	80 358	70 277	70 515	35 083	64 517	64 903	65 176	63 885	59 851	65 894	42 212	57 242	53 423	64 001	63 537
2. Dépôts en devises	2 942 180	2 811 585	2 830 234	2 826 980	2 825 783	2 807 330	2 929 585	3 042 797	3 097 789	3 219 053	3 296 226	3 419 992	3 536 790	3 933 141	4 076 515	4 164 837	4 555 721	4 671 829	4 941 072
B.C.C.	2 175	2 650	2 263	2 636	2 870	2 527	2 636	2 694	2 462	2 153	2 228	2 764	2 562	2 809	3 535	5 422	6 432	6 146	6 373
AID	2 940 005	2 808 935	2 827 971	2 824 344	2 822 913	2 804 803	2 926 950	3 040 104	3 095 327	3 216 900	3 293 997	3 417 228	3 534 228	3 930 333	4 072 979	4 159 414	4 549 290	4 665 684	4 934 699
3. Provisions pour importations	15 933	11 944	52 677	35 080	34 597	35 747	33 573	35 094	37 346	29 421	25 821	26 173	26 577	23 739	23 793	21 131	20 573	21 241	21 526
B.C.C.	3 258	3 259	3 289	3 437	3 458	3 418	3 486	3 552	3 658	3 803	3 838	3 976	4 084	4 376	4 468	4 711	4 905	5 152	5 403
AID	12 675	8 684	49 388	31 643	31 139	32 329	30 087	31 542	33 688	25 619	21 983	22 197	22 493	19 363	19 326	16 420	15 669	16 089	16 123
TOTAL (A+B+C)	4 354 749	4 116 585	4 290 157	4 269 880	4 262 454	4 276 911	4 469 695	4 543 495	4 637 682	4 851 649	4 918 905	5 024 003	5 304 594	5 677 667	5 830 877	5 890 723	6 354 659	6 463 448	6 779 038

Source: Banque Centrale du Congo.

Tableau IV.3

SITUATION DES INSTITUTIONS DE DEPOTS

(en millions de USD)

	2 015	2 016												2 017					
	DECEMBRE	JANVIER	FEVRIER	MARS	AVRIL	MAI	JUIN	JUILLET	AOUT	SEPTEMBRE	OCTOBRE	NOVEMBRE	DECEMBRE	JANVIER ^(b)	FEVRIER ^(b)	MARS ^(b)	AVRIL ^(b)	MAI ^(b)	JUIN ^(b)
1. AVOIRS EXTERIEURS NETS (a-b)	1 424,1	1 213,3	1 234,5	1 174,0	1 023,3	962,1	1 139,0	1 205,1	1 194,6	1 204,8	1 100,9	994,1	920,7	1 126,9	1 110,2	950,2	1 121,9	1 114,8	1 167,6
a) Avoirs extérieurs	2 860,5	2 662,0	2 800,1	2 766,5	2 552,8	2 479,8	2 681,2	2 622,9	2 594,5	2 586,9	2 360,0	2 318,3	2 244,4	2 417,6	2 394,5	2 293,0	2 398,6	2 325,6	2 352,0
b) Engagements extérieurs	1 436,4	1 448,7	1 565,6	1 592,4	1 529,4	1 517,7	1 542,2	1 417,9	1 399,9	1 382,1	1 259,2	1 324,2	1 323,7	1 290,6	1 284,3	1 342,8	1 276,7	1 210,8	1 184,4
2. AVOIRS INTERIEURS NETS (a+b+c)	3 269,0	3 215,4	3 358,9	3 361,1	3 466,9	3 517,2	3 419,5	3 356,8	3 344,3	3 389,6	3 287,7	3 297,3	3 443,1	3 316,7	3 336,0	3 364,2	3 404,3	3 374,1	3 348,8
a) Créances nettes sur l'Etat	-173,5	-229,8	-167,9	-159,0	-222,0	-190,8	-111,7	-150,1	-88,3	15,6	26,0	62,8	214,4	166,0	152,5	165,4	148,5	186,2	222,8
b) Crédits à l'économie	2 331,5	2 338,9	2 341,0	2 317,7	2 346,1	2 366,0	2 386,6	2 450,7	2 444,7	2 423,4	2 402,9	2 411,9	2 318,2	2 175,6	2 147,3	2 132,2	2 137,8	2 085,4	2 170,8
c) Autres Postes Nets	1 111,0	1 106,3	1 185,9	1 202,4	1 342,8	1 342,0	1 144,6	1 056,2	987,9	950,6	858,8	822,7	910,5	975,1	1 036,2	1 066,6	1 118,0	1 102,5	955,1
MASSE MONETAIRE	4 693,0	4 428,8	4 593,5	4 535,1	4 490,3	4 479,3	4 558,6	4 561,8	4 538,9	4 594,4	4 388,5	4 291,5	4 363,8	4 443,6	4 446,2	4 314,3	4 526,2	4 488,9	4 516,3
- Monnaie	1 426,7	1 311,8	1 432,2	1 410,8	1 392,4	1 428,1	1 464,6	1 436,3	1 407,4	1 456,7	1 366,5	1 293,2	1 383,2	1 295,2	1 287,4	1 206,6	1 228,6	1 185,1	1 167,8
- Quasi - monnaie	3 266,3	3 116,9	3 161,3	3 124,4	3 097,9	3 051,2	3 094,0	3 125,5	3 131,5	3 137,7	3 022,0	2 998,3	2 980,6	3 148,4	3 158,8	3 107,7	3 297,6	3 303,8	3 348,5

Source: Banque Centrale du Congo.

Taux de change USD/CDF.

(Il s'agit du cours comptable à fin période)

927,92 929,51 933,97 941,51 949,26 954,82 980,51 995,98 1 021,76 1 056,00 1 120,86 1 170,70 1 215,59 1 277,71 1 311,43 1 365,38 1 403,97 1 439,86 1 501,00

Tableau IV.4

BILAN ANALYTIQUE DE LA BANQUE CENTRALE
(en millions de CDF)

	2015	2016												2017					
	DECEMBRE	JANVIER	FEVRIER	MARS	AVRIL	MAI	JUIN	JUILLET	AOUT	SEPTEMBRE	OCTOBRE	NOVEMBRE	DECEMBRE	JANVIER ^(B)	FEVRIER ^(B)	MARS ^(B)	AVRIL ^(B)	MAI ^(B)	JUIN ^(B)
Avoirs Extérieurs Nets	114 724	78 438	-72 689	-90 523	-157 011	-185 665	-123 156	-275 402	-256 476	-247 719	-258 082	-371 514	-445 381	-527 045	-552 720	-631 298	-660 305	-648 385	-698 420
<i>AEN (en millions de USD)</i>	124	84	-78	-96	-165	-194	-126	-277	-251	-235	-230	-317	-366	-412	-421	-462	-470	-450	-465
Avoirs extérieurs	1 141 734	1 102 965	1 124 445	1 117 279	886 750	856 140	934 542	795 700	831 538	871 342	819 524	806 665	760 114	744 690	742 589	723 472	715 437	763 150	770 494
<i>Avoirs extérieurs (en millions de USD)</i>	1 230	1 187	1 204	1 187	934	897	953	799	814	825	731	689	625	583	566	530	510	530	513
Engagements extérieurs	1 027 010	1 024 526	1 197 134	1 207 802	1 043 762	1 041 805	1 057 698	1 071 102	1 088 014	1 119 061	1 077 606	1 178 179	1 205 495	1 271 734	1 295 309	1 354 770	1 375 742	1 411 536	1 468 914
Avoirs Intérieurs Nets	1 148 921	1 205 173	1 351 464	1 348 081	1 359 204	1 451 190	1 439 719	1 582 647	1 650 166	1 734 556	1 715 039	1 803 816	2 061 985	2 065 422	2 154 073	2 290 208	2 318 585	2 410 247	2 482 496
Crédit net à l'Etat	-46 052	-76 102	-20 589	-26 411	-67 213	-28 135	43 216	51 116	114 064	208 564	227 009	223 085	407 519	370 799	373 355	377 039	358 898	409 631	484 926
Créances sur les banques	224 257	214 366	309 868	301 236	325 010	343 674	364 767	354 009	344 991	347 064	474 148	508 266	346 808	356 222	383 744	435 374	533 428	512 186	499 707
Créances sur les Eses Publiques	1	1	1	1	1	1	1	1	1	1	1	1	1	1	1	1	1	1	1
Crédit à l'économie	10 879	12 031	10 722	10 573	10 679	13 893	19 794	22 865	24 152	29 340	32 522	38 626	11 201	11 264	11 082	17 503	23 976	16 824	13 452
Autres Postes nets	959 836	1 054 877	1 051 462	1 062 682	1 090 729	1 121 758	1 011 942	1 154 657	1 166 958	1 149 587	981 360	1 033 839	1 296 456	1 327 138	1 385 892	1 460 292	1 402 283	1 471 606	1 484 411
BASE MONETAIRE AU SENS LARGE	1 263 645	1 283 611	1 278 774	1 257 558	1 202 193	1 265 525	1 316 564	1 307 245	1 393 690	1 486 837	1 456 957	1 432 302	1 616 603	1 538 378	1 601 353	1 658 910	1 658 280	1 761 861	1 784 077
Base monétaire au sens strict	1 258 212	1 277 702	1 273 222	1 251 485	1 195 865	1 259 580	1 310 443	1 300 999	1 387 570	1 480 881	1 450 891	1 425 562	1 609 958	1 531 193	1 593 350	1 648 776	1 646 944	1 750 563	1 772 300
Circulation fiduciaire	868 056	790 254	830 333	858 272	865 845	900 439	934 959	949 773	964 006	975 165	978 851	1 047 914	1 153 301	1 121 818	1 163 778	1 173 729	1 191 705	1 242 785	1 271 950
Dépôts des banques	371 406	470 838	430 563	384 498	324 817	354 370	370 723	345 576	418 845	500 276	466 417	372 633	438 825	396 123	420 717	470 695	451 027	502 355	487 763
Autres dépôts	18 749	16 610	12 326	8 715	5 202	4 770	4 760	5 650	4 720	5 441	5 622	5 015	17 831	13 252	8 855	4 352	4 212	5 423	12 588
Dépôts en devises	2 175	2 650	2 263	2 636	2 870	2 527	2 636	2 694	2 462	2 153	2 228	2 764	2 562	2 809	3 535	5 422	6 432	6 146	6 373
Provisions pour importations	3 258	3 259	3 289	3 437	3 458	3 418	3 486	3 552	3 658	3 803	3 838	3 976	4 084	4 376	4 468	4 711	4 905	5 152	5 403

Source: Banque Centrale du Congo.

Taux de change USD/CDF:

(Il s'agit du cours comptable à fin période)

927,92	929,51	933,97	941,51	949,26	954,82	980,51	995,98	1 021,76	1 056,00	1 120,86	1 170,70	1 215,59	1 277,71	1 311,43	1 365,38	1 403,97	1 439,86	1 501,00
--------	--------	--------	--------	--------	--------	--------	--------	----------	----------	----------	----------	----------	----------	----------	----------	----------	----------	----------

Tableau IV.5

SITUATION NETTE DE LA BANQUE CENTRALE DU CONGO
(en millions de CDF)

	2 015	2 016												2 017					
	DECEMBRE	JANVIER	FEVRIER	MARS	AVRIL	MAI	JUIN	JUILLET	AOÛT	SEPTEMBRE	OCTOBRE	NOVEMBRE	DECEMBRE	JANVIER ^(b)	FEVRIER ^(b)	MARS ^(b)	AVRIL ^(b)	MAI ^(b)	JUIN ^(b)
1. AVOIRS EXTERIEURS NETS (a-b)	114 724	78 438	-72 689	-90 523	-157 011	-185 665	-123 156	-275 402	-256 476	-247 719	-258 082	-371 514	-445 381	-527 045	-552 720	-631 298	-660 305	-648 385	-698 420
a) Avoirs extérieurs	1 141 734	1 102 965	1 124 445	1 117 279	886 750	856 140	934 542	795 700	831 538	871 342	819 524	806 665	760 114	744 690	742 589	723 472	715 437	763 150	770 494
b) Engagements extérieurs	1 027 010	1 024 526	1 197 134	1 207 802	1 043 762	1 041 805	1 057 698	1 071 102	1 088 014	1 119 061	1 077 606	1 178 179	1 205 495	1 271 734	1 295 309	1 354 770	1 375 742	1 411 536	1 468 914
2. AVOIRS INTERIEURS NETS (a+b+c)	1 148 921	1 205 173	1 351 464	1 348 081	1 359 204	1 451 190	1 439 719	1 582 647	1 650 166	1 734 556	1 715 039	1 803 816	2 061 985	2 065 422	2 154 073	2 290 208	2 318 585	2 410 247	2 482 496
a) Créances nettes sur l'Etat	-46 052	-76 102	-20 589	-26 411	-67 213	-28 135	43 216	51 116	114 064	208 564	227 009	223 085	407 519	370 799	373 355	377 039	358 898	409 631	484 926
b) Crédits à l'économie	235 137	226 398	320 590	311 810	335 689	357 567	384 562	376 875	369 144	376 404	506 671	546 893	358 010	367 486	394 826	452 878	557 404	529 010	513 160
c) Autres Postes Nets	959 836	1 054 877	1 051 462	1 062 682	1 090 729	1 121 758	1 011 942	1 154 657	1 166 958	1 149 587	981 360	1 033 839	1 296 456	1 327 138	1 385 892	1 460 292	1 402 283	1 471 606	1 484 411
BASE MONETAIRE	1 263 645	1 283 611	1 278 774	1 257 558	1 202 193	1 265 525	1 316 564	1 307 245	1 393 690	1 486 837	1 456 957	1 432 302	1 616 603	1 538 378	1 601 353	1 658 910	1 658 280	1 761 861	1 784 077
- Base Monétaire(sens strict)	1 258 212	1 277 702	1 273 222	1 251 485	1 195 865	1 259 580	1 310 443	1 300 999	1 387 570	1 480 881	1 450 891	1 425 562	1 609 958	1 531 193	1 593 350	1 648 776	1 646 944	1 750 563	1 772 300
- Dépôts en devises & provisions	5 434	5 909	5 553	6 073	6 328	5 945	6 121	6 246	6 120	5 956	6 066	6 740	6 646	7 184	8 003	10 133	11 336	11 298	11 776

Source: Banque Centrale du Congo.

Tableau IV. 6

SITUATION NETTE DES AUTRES INSTITUTIONS DE DEPOTS ⁽¹⁾
(en millions de CDF)

	2 015	2 016												2 017						
	DECEMBRE	JANVIER	FEVRIER	MARS	AVRIL	MAI	JUIN	JUILLET	AOUT	SEPTEMBRE	OCTOBRE	NOVEMBRE	DECEMBRE	JANVIER ^(P)	FEVRIER ^(P)	MARS ^(P)	AVRIL ^(P)	MAI ^(P)	JUIN ^(P)	
AVOIRS DES A.I.D																				
1. AVOIRS EXTERIEURS NETS (a-b)	1 206 702	1 049 346	1 225 714	1 195 895	1 128 440	1 104 272	1 239 965	1 475 612	1 477 060	1 519 989	1 491 982	1 535 344	1 564 618	1 966 910	2 008 651	1 928 634	2 235 411	2 253 578	2 450 939	
a) Avoirs extérieurs	1 512 581	1 371 394	1 490 787	1 487 398	1 536 505	1 511 590	1 694 373	1 816 698	1 819 395	1 860 473	1 825 734	1 907 402	1 968 174	2 344 230	2 397 639	2 407 283	2 652 086	2 585 360	2 759 832	
b) Engagements extérieurs	305 880	322 048	265 073	291 503	408 065	407 318	454 408	341 086	342 335	340 484	333 751	372 058	403 556	377 320	388 988	478 649	416 675	331 782	308 893	
2. RESERVES (a+b)	488 253	554 809	544 862	498 515	442 558	455 515	472 608	437 500	486 982	607 496	546 001	478 172	527 984	484 613	513 590	556 220	548 729	616 699	586 060	
a) Encaisses	86 189	100 640	98 260	99 258	92 842	108 331	95 654	101 428	105 644	104 786	99 472	95 857	81 124	97 762	112 915	100 304	96 149	115 490	107 462	
b) Dépôts à la BCC	402 065	454 170	446 603	399 257	349 716	347 185	376 954	336 072	381 337	502 710	446 529	382 315	446 860	386 850	400 675	455 916	452 580	501 210	478 597	
3. AVOIRS INTERIEURS NETS(a+b)	1 879 015	1 817 492	1 912 925	1 922 318	1 933 719	1 923 375	1 994 854	1 979 213	2 005 977	2 035 984	2 206 516	2 294 236	2 360 898	2 433 942	2 510 140	2 621 852	2 762 812	2 725 964	2 848 516	
a) Crédits Intérieurs	2 037 626	2 024 551	2 039 438	2 048 228	2 072 884	2 091 167	2 167 568	2 217 394	2 269 478	2 337 679	2 462 923	2 635 376	2 659 887	2 609 873	2 631 648	2 742 525	2 826 994	2 844 392	3 094 521	
b) Autres Postes Nets	-158 611	-207 059	-126 514	-125 910	-139 165	-167 792	-172 714	-238 181	-263 501	-301 695	-256 407	-341 139	-298 989	-175 931	-121 508	-120 673	-64 182	-118 429	-246 005	
Avoirs = Engagements	3 573 970	3 421 647	3 683 501	3 616 728	3 504 717	3 483 162	3 707 427	3 892 325	3 970 019	4 163 469	4 244 500	4 307 753	4 453 500	4 885 465	5 032 381	5 106 705	5 546 952	5 596 241	5 885 514	
ENGAGEMENTS DES A.I.D (1+2+3)																				
1. DEPOTS (a+b)	3 536 024	3 395 768	3 490 817	3 464 436	3 446 781	3 441 758	3 589 420	3 651 712	3 734 793	3 944 255	4 005 854	4 037 993	4 185 446	4 613 812	4 743 831	4 786 391	5 227 885	5 303 342	5 574 063	
a) Dépôts en Monnaie Nationale	596 019	586 832	662 847	640 091	623 868	636 955	662 470	611 608	639 466	727 355	711 857	620 765	651 218	683 479	670 852	626 977	678 596	637 659	639 364	
- à vue	523 244	513 142	593 199	560 539	543 510	566 678	591 955	576 525	574 949	662 452	646 680	556 880	591 367	617 585	628 640	569 734	625 173	573 657	575 827	
- à terme	72 775	73 690	69 648	79 552	80 358	70 277	70 515	35 083	64 517	64 903	65 176	63 885	59 851	65 894	42 212	57 242	53 423	64 001	63 537	
b) Dépôts en Monnaies Etrangères	2 940 005	2 808 935	2 827 971	2 824 344	2 822 913	2 804 803	2 926 950	3 040 104	3 095 327	3 216 900	3 293 997	3 417 228	3 534 228	3 930 333	4 072 979	4 159 414	4 549 290	4 665 684	4 934 699	
- à vue	2 023 586	1 906 705	1 893 015	1 858 526	1 900 429	1 906 749	1 990 397	2 102 551	2 159 556	2 199 153	2 197 294	2 276 467	2 338 324	2 705 369	2 804 163	2 815 123	3 095 793	3 188 870	3 377 153	
- à terme	916 419	902 231	934 956	965 818	922 483	898 054	936 553	937 553	935 771	1 017 747	1 096 703	1 140 761	1 195 904	1 224 963	1 268 816	1 344 291	1 453 496	1 476 814	1 557 546	
2. Crédit de la BCC	25 272	17 195	143 296	120 650	26 797	9 075	87 919	209 071	201 537	193 595	216 662	247 563	245 560	252 290	269 224	303 894	303 397	276 809	295 328	
3. Provisions pour Importations	12 675	8 684	49 388	31 643	31 139	32 329	30 087	31 542	33 688	25 619	21 983	22 197	22 493	19 363	19 326	16 420	15 669	16 089	16 123	

Source: Banque Centrale du Congo.

(1) Il s'agit essentiellement des banques commerciales.

Tableau IV.7

VENTILATION DES EMISSIONS MONETAIRES PAR COUPURE

(en milliers de CDF)

BILLETS	2 015	2 016												2 017					
	DÉCEMBRE	JANVIER	FÉVRIER	MARS	AVRIL	MAI	JUIN	JUILLET	AOÛT	SEPTEMBRE	OCTOBRE	NOVEMBRE	DÉCEMBRE	JANVIER	FÉVRIER	MARS	AVRIL	MAI	JUIN
20 000 FC	114 800 000,00	114 800 000,00	119 600 000,00	122 000 000,00	128 400 000,00	128 800 000,00	132 000 000,00	134 000 000,00	141 200 000,00	144 400 000,00	157 600 000,00	172 000 000,00	178 000 000,00	182 000 000,00	199 600 000,00	201 600 000,00	223 600 000,00	223 610 000,00	223 620 000,00
10 000 FC	146 600 000,00	146 600 000,00	152 100 000,00	155 600 000,00	163 100 000,00	163 600 000,00	170 100 000,00	172 600 000,00	183 100 000,00	187 100 000,00	201 600 000,00	219 100 000,00	226 100 000,00	231 100 000,00	250 600 000,00	253 600 000,00	279 100 000,00	279 112 500,00	279 125 000,00
5 000 FC	162 150 000,00	162 150 000,00	169 150 000,00	172 900 000,00	180 650 000,00	181 150 000,00	188 650 000,00	193 150 000,00	202 400 000,00	208 650 000,00	225 650 000,00	247 650 000,00	255 650 000,00	262 150 000,00	279 150 000,00	279 150 000,00	287 950 000,00	287 962 000,00	287 974 000,00
1 000 FC	246 970 000,00	246 970 000,00	259 870 000,00	266 570 000,00	282 970 000,00	285 110 000,00	298 450 000,00	301 450 000,00	317 750 000,00	325 450 000,00	345 450 000,00	371 350 000,00	380 850 000,00	390 050 000,00	412 500 000,00	429 600 000,00	471 300 000,00	471 336 750,00	471 373 500,00
500 FC	797 036 108,80	797 036 108,80	806 286 108,80	807 136 108,80	810 736 108,80	811 036 108,80	814 036 108,80	814 286 108,80	818 386 108,80	819 456 108,80	821 156 108,80	823 256 108,80	823 256 108,80	823 256 108,80	824 456 108,80	824 456 108,80	824 656 108,80	824 675 283,80	824 694 458,80
200 FC	127 256 790,20	127 256 790,20	128 436 790,20	129 536 790,20	130 826 790,20	131 076 790,20	131 826 790,20	132 126 790,20	132 956 790,20	134 066 790,20	136 206 790,20	139 906 790,20	140 906 790,20	142 266 790,20	144 666 790,20	144 666 790,20	145 606 790,20	145 606 790,20	145 606 790,20
100 FC	118 816 916,70	118 816 916,70	119 446 916,70	120 046 916,70	120 476 916,70	120 656 916,70	120 916 916,70	121 066 916,70	121 506 916,70	121 926 916,70	122 426 916,70	123 096 916,70	123 096 916,70	123 176 916,70	123 256 916,70	123 256 916,70	123 256 916,70	123 256 916,70	123 256 916,70
50 FC	50 472 520,98	50 472 520,98	50 842 520,98	51 226 520,98	51 548 520,98	51 728 520,98	51 978 520,98	52 078 520,98	52 408 520,98	52 658 520,98	52 958 520,98	53 338 520,98	53 338 520,98	53 399 520,98	53 639 520,98	53 720 000,98	54 109 520,98	54 109 905,98	54 110 290,98
20 FC	5 758 510	5 758 510	5 758 510	5 758 510	5 758 510	5 758 510	5 758 510	5 758 510	5 758 510	5 758 510	5 758 510	5 758 510	5 758 510	5 758 510	5 758 510	5 758 510	5 758 510,27	5 758 510,27	5 758 510,27
10 FC	2 143 081	2 143 081	2 143 081	2 143 081	2 143 081	2 143 081	2 143 081	2 143 081	2 143 081	2 143 081	2 143 081	2 143 081	2 143 081	2 143 081	2 143 081	2 143 081	2 143 080,51	2 143 080,51	2 143 080,51
5 FC	370 652	370 652	370 652	370 652	370 652	370 652	370 652	370 652	370 652	370 652	370 652	370 652	370 652	370 652	370 652	370 652	370 652,03	370 652,03	370 652,03
1 FC	41 122	41 122	41 122	41 122	41 122	41 122	41 122	41 122	41 122	41 122	41 122	41 122	41 122	41 122	41 122	41 122	41 121,62	41 121,62	41 121,62
50 CC	49 352	49 352	49 352	49 352	49 352	49 352	49 352	49 352	49 352	49 352	49 352	49 352	49 352	49 352	49 352	49 352	49 352,10	49 352,10	49 352,10
20 CC	14 967	14 967	14 967	14 967	14 967	14 967	14 967	14 967	14 967	14 967	14 967	14 967	14 967	14 967	14 967	14 967	14 966,63	14 966,63	14 966,63
10 CC	8 266	8 266	8 266	8 266	8 266	8 266	8 266	8 266	8 266	8 266	8 266	8 266	8 266	8 266	8 266	8 266	8 265,98	8 265,98	8 265,98
5 CC	3 015	3 015	3 015	3 015	3 015	3 015	3 015	3 015	3 015	3 015	3 015	3 015	3 015	3 015	3 015	3 015	3 014,99	3 014,99	3 014,99
1 CC	150	150	150	150	150	150	150	150	150	150	150	150	150	150	150	150	150,15	150,15	150,15
Total	1 772 491 451	1 772 491 451	1 814 121 451	1 833 405 451	1 877 097 451	1 881 547 451	1 916 347 451	1 929 147 451	1 978 097 451	2 002 097 451	2 071 437 451	2 158 087 451	2 189 587 451	2 215 788 451	2 296 258 451	2 318 438 931	2 417 968 451	2 418 059 261	2 418 150 071

Source: Banque Centrale du Congo.

Tableau IV.8

VENTILATION DES EMISSIONS MONETAIRES EN VOLUME
(en millions des billets)

BILLETS	2 016												2 017					
	JANVIER	FÉVRIER	MARS	AVRIL	MAI	JUIN	JUILLET	AOÛT	SEPTEMBRE	OCTOBRE	NOVEMBRE	DÉCEMBRE	JANVIER	FÉVRIER	MARS	AVRIL	MAI	JUIN
20 000 FC	-	240	120	320	20	160	100	360	160	660	720	300	200	880	100	1 100	1	1
10 000 FC	-	550	350	750	50	650	250	1 050	400	1 450	1 750	700	500	1 950	300	2 550	1	1
5 000 FC	-	1 400	750	1 550	100	1 500	900	1 850	1 250	3 400	4 400	1 600	1 300	3 400	-	1 760	2	2
1 000 FC	-	12 900	6 700	16 400	2 140	13 340	3 000	16 300	7 700	20 000	25 900	9 500	9 200	22 450	17 100	41 700	37	37
500 FC	-	18 500	1 700	7 200	600	6 000	500	8 200	2 140	3 400	4 200	-	-	2 400	-	400	38	38
200 FC	-	5 900	5 500	6 450	1 250	3 750	1 500	4 150	5 550	10 700	18 500	5 000	6 800	12 000	-	4 700	-	-
100 FC	-	6 300	6 000	4 300	1 800	2 600	1 500	4 400	4 200	5 000	6 700	-	800	800	-	-	-	-
50 FC	-	7 400	7 680	6 440	3 600	5 000	2 000	6 600	5 000	6 000	7 600	-	1 220	4 800	1 610	7 790	8	8
20 FC	-	-	-	-	-	-	-	-	-	-	-	-	-	-	-	-	-	-
10 FC	-	-	-	-	-	-	-	-	-	-	-	-	-	-	-	-	-	-
5 FC	-	-	-	-	-	-	-	-	-	-	-	-	-	-	-	-	-	-
1 FC	-	-	-	-	-	-	-	-	-	-	-	-	-	-	-	-	-	-
50 CC	-	-	-	-	-	-	-	-	-	-	-	-	-	-	-	-	-	-
20 CC	-	-	-	-	-	-	-	-	-	-	-	-	-	-	-	-	-	-
10 CC	-	-	-	-	-	-	-	-	-	-	-	-	-	-	-	-	-	-
5 CC	-	-	-	-	-	-	-	-	-	-	-	-	-	-	-	-	-	-
1 CC	-	-	-	-	-	-	-	-	-	-	-	-	-	-	-	-	-	-
TOTAL	-	53 190	28 800	43 410	9 560	33 000	9 750	42 910	26 400	50 610	69 770	17 100	20 020	48 680	19 110	60 000	87	87

Source: Banque Centrale du Congo.

Tableau IV.9

ORIGINE DES VARIATIONS MENSUELLES DE LA MASSE MONETAIRE
(en millions de CDF)

	2 015	2 016												2 017					
	DECEMBRE	JANVIER	FEVRIER	MARS	AVRIL	MAI	JUIN	JUILLET	AOUT	SEPTEMBRE	OCTOBRE	NOVEMBRE	DECEMBRE	JANVIER ^(p)	FEVRIER ^(p)	MARS ^(p)	AVRIL ^(p)	MAI ^(p)	JUIN ^(p)
Variations de la masse monétaire	+ 136 489	- 238 164	+ 173 572	- 20 277	- 7 426	+ 14 457	+ 192 784	+ 73 800	+ 94 188	+ 213 966	+ 67 256	+ 105 098	+ 280 591	+ 373 074	+ 153 210	+ 59 845	+ 463 936	+ 108 789	+ 315 590
1. Monnaie fiduciaire	+ 87 241	- 104 494	+ 118 231	- 9 330	- 6 553	+ 41 841	+ 72 464	- 5 501	+ 7 511	+ 100 240	- 6 589	- 17 729	+ 167 423	- 26 482	+ 33 464	- 40 845	+ 77 429	- 18 566	+ 46 527
2. Monnaie scripturale	+ 49 248	- 133 670	+ 55 340	- 10 947	- 874	- 27 384	+ 120 319	+ 79 301	+ 86 677	+ 113 726	+ 73 846	+ 122 827	+ 113 168	+ 399 556	+ 119 746	+ 100 690	+ 386 507	+ 127 355	+ 269 063
Origines des variations	+ 136 489	- 238 164	+ 173 572	- 20 277	- 7 426	+ 14 457	+ 192 783	+ 73 801	+ 94 188	+ 213 966	+ 67 256	+ 105 098	+ 280 591	+ 373 074	+ 153 210	+ 59 845	+ 463 936	+ 108 789	+ 315 590
1. Avoirs extérieurs nets	- 140 654	- 193 641	+ 25 240	- 47 653	- 133 944	- 52 821	+ 198 202	+ 83 401	+ 20 374	+ 51 686	- 38 369	- 70 070	- 44 594	+ 320 629	+ 16 065	- 158 595	+ 277 771	+ 30 086	+ 147 327
2. Avoirs intérieurs nets	+ 277 143	- 44 523	+ 148 331	+ 27 376	+ 126 518	+ 67 278	- 5 418	- 9 600	+ 73 814	+ 162 280	+ 105 625	+ 175 167	+ 325 186	+ 52 444	+ 137 145	+ 218 440	+ 186 165	+ 78 703	+ 168 263
- Créances nettes sur l'Etat	+ 194 463	- 52 636	+ 56 729	+ 7 153	- 60 987	+ 28 538	+ 72 674	- 39 988	+ 59 247	+ 106 646	+ 12 733	+ 44 336	+ 187 171	- 48 570	- 12 070	+ 25 741	- 17 286	+ 59 674	+ 66 338
- Crédits à l'économie	+ 28 158	+ 10 663	+ 12 362	- 4 334	+ 44 946	+ 32 037	+ 80 980	+ 100 785	+ 57 072	+ 61 243	+ 134 137	+ 130 298	- 5 650	- 38 103	+ 36 220	+ 95 241	+ 90 088	+ 1 304	+ 255 715
- Autres Postes Nets	+ 54 522	- 2 550	+ 79 240	+ 24 556	+ 142 559	+ 6 703	- 159 072	- 70 397	- 42 505	- 5 609	- 41 245	+ 533	+ 143 665	+ 139 117	+ 112 995	+ 97 459	+ 113 363	+ 17 725	- 153 789

Source: Banque Centrale du Congo.

Tableau IV.10

ORIGINE DES VARIATIONS MENSUELLES DE LA MASSE MONETAIRE

(en pourcentage)

	2 015	2 016												2 017						
	DECEMBRE	JANVIER	FEVRIER	MARS	AVRIL	MAI	JUIN	JUILLET	AOUT	SEPTEMBRE	OCTOBRE	NOVEMBRE	DECEMBRE	JANVIER ^(p)	FEVRIER ^(p)	MARS ^(p)	AVRIL ^(p)	MAI ^(p)	JUIN ^(p)	
Variations de la masse monétaire	100	100	100	100	100	100	100	100	100	100	100	100	100	100	100	100	100	100	100	100
- Monnaie fiduciaire	+63,9	+43,9	+68,1	+46,0	+88,2	+289,4	+37,6	-7,5	+8,0	+46,8	-9,8	-16,9	+59,7	-7,1	+21,8	-68,3	+16,7	-17,1	+14,7	
- Monnaie scripturale	+36,1	+56,1	+31,9	+54,0	+11,8	-189,4	+62,4	+107,5	-92,0	+53,2	+109,8	+116,9	+40,3	+107,1	+78,2	+168,3	+83,3	+117,1	+85,3	
Origine des variations	+100	+100	+100	+100	+100	+100	+100	+100	+100	+100	+100	+100	+100	+100	+100	+100	+100	+100	+100	
1. Avoirs extérieurs nets	-103,1	81,3	14,5	235,0	1803,7	-365,4	102,8	113,0	21,6	24,2	-57,1	-66,7	-15,9	85,9	10,5	-265,0	59,9	27,7	46,7	
2. Avoirs intérieurs nets	+203,1	+18,7	+85,5	-135,0	-1 703,7	+465,4	-2,8	-13,0	+78,4	+75,8	+157,1	+166,7	+115,9	+14,1	+89,5	+365,0	+40,1	+72,3	+53,3	
- Créances nettes sur l'Etat	+142,5	+22,1	+32,7	-35,3	+821,3	+197,4	+37,7	-54,2	+62,9	+49,8	+18,9	+42,2	+66,7	-13,0	-7,9	+43,0	-3,7	+54,9	+21,0	
- Crédits à l'économie	+20,6	-4,5	+7,1	+21,4	-605,2	+221,6	+42,0	+136,6	+60,6	+28,6	+199,4	+124,0	-2,0	-10,2	+23,6	+159,1	+19,4	+1,2	+81,0	
- Autres Postes Nets	39,9	1,1	45,7	-121,1	-1919,7	46,4	-82,5	-95,4	-45,1	-2,6	-61,3	0,5	51,2	37,3	73,8	162,9	24,4	16,3	-48,7	

Source: Banque Centrale du Congo.

Tableau IV.11

SITUATION DES AVOIRS EXTERIEURS NETS DES ORGANISMES MONETAIRES

(en millions de CDF)

	2 015	2 016												2 017					
	DECEMBRE	JANVIER	FEVRIER	MARS	AVRIL	MAI	JUIN	JUILLET	AOUT	SEPTEMBRE	OCTOBRE	NOVEMBRE	DECEMBRE	JANVIER ^(b)	FEVRIER ^(b)	MARS ^(b)	AVRIL ^(b)	MAI ^(b)	JUIN ^(b)
A. Avoirs extérieurs bruts (a+b)	2 650 883	2 474 359	2 615 232	2 604 678	2 423 255	2 367 731	2 628 915	2 612 398	2 650 933	2 731 814	2 645 258	2 714 068	2 728 287	3 088 920	3 140 227	3 130 755	3 367 523	3 348 510	3 530 326
a) Banque Centrale du Congo	1 138 302	1 102 965	1 124 445	1 117 279	886 750	856 140	934 542	795 700	831 538	871 342	819 524	806 665	760 114	744 690	742 589	723 472	715 437	763 150	770 494
1. Avoirs en DTS	417 580	416 567	586 519	578 832	410 498	409 892	412 033	361 841	358 173	363 662	268 315	273 497	273 647	282 067	214 961	224 829	206 934	202 864	211 111
2. Avoirs en devises	720 722	686 397	537 926	538 447	476 252	446 248	522 510	433 859	473 365	507 680	551 209	533 169	486 467	462 623	527 628	498 642	508 503	560 286	559 383
b) Autres Institutions de Dépôts	1 512 581	1 371 394	1 490 787	1 487 398	1 536 505	1 511 590	1 694 373	1 816 698	1 819 395	1 860 473	1 825 734	1 907 402	1 968 174	2 344 230	2 397 639	2 407 283	2 652 086	2 585 360	2 759 832
B. Engagements extérieurs (a+b)	1 332 889	1 346 574	1 462 207	1 499 305	1 451 827	1 449 123	1 512 107	1 412 188	1 430 350	1 459 545	1 411 358	1 550 237	1 609 051	1 649 054	1 684 296	1 833 419	1 792 417	1 743 318	1 777 807
a) Banque Centrale du Congo	1 027 010	1 024 526	1 197 134	1 207 802	1 043 762	1 041 805	1 057 698	1 071 102	1 088 014	1 119 061	1 077 606	1 178 179	1 205 495	1 271 734	1 295 309	1 354 770	1 375 742	1 411 536	1 468 914
1. FEC ⁽¹⁾	362 067	361 189	357 513	348 482	352 697	352 202	353 113	357 588	353 835	359 173	354 199	363 655	366 512	380 695	381 601	399 120	387 246	390 287	406 153
2. Autres engagements	7 523	7 511	6 491	6 104	6 172	5 626	5 737	5 810	5 975	6 181	-46 895	6 635	6 835	7 250	7 433	7 767	8 028	8 287	8 620
3. FMI Allocations DTS	657 421	655 826	660 776	676 707	684 893	683 978	698 848	707 705	728 204	753 707	770 303	807 889	832 148	883 790	906 275	947 883	980 468	1 012 961	1 054 141
4. FMI, emprunt quote part	0	0	172 354	176 510	0	0	0	0	0	0	0	0	0	0	0	0	0	0	0
b) Autres Institutions de Dépôts	305 880	322 048	265 073	291 503	408 065	407 318	454 408	341 086	342 335	340 484	333 751	372 058	403 556	377 320	388 988	478 649	416 675	331 782	308 893
C. Avoirs extérieurs nets (A - B)	1 321 426	1 127 784	1 153 025	1 105 372	971 428	918 607	1 116 809	1 200 210	1 220 583	1 272 270	1 233 900	1 163 831	1 119 236	1 439 866	1 455 931	1 297 335	1 575 106	1 605 192	1 752 519
a) Banque Centrale du Congo	114 724	78 438	-72 689	-90 523	-157 011	-185 665	-123 156	-275 402	-256 476	-247 719	-258 082	-371 514	-445 381	-527 045	-552 720	-631 298	-660 305	-648 385	-698 420
b) Autres Institutions de Dépôts	1 206 702	1 049 346	1 225 714	1 195 895	1 128 440	1 104 272	1 239 965	1 475 612	1 477 060	1 519 989	1 491 982	1 535 344	1 564 618	1 966 910	2 008 651	1 928 634	2 235 411	2 253 578	2 450 939

Source: Banque Centrale du Congo.

(1) Facilité Elargie pour le Crédit.

Tableau IV.12

AVOIRS EXTERIEURS NETS DE LA BANQUE CENTRALE DU CONGO
(en millions de CDF)

	2 015	2 016												2 017					
	DECEMBRE	JANVIER	FEVRIER	MARS	AVRIL	MAI	JUIN	JUILLET	AOUT	SEPTEMBRE	OCTOBRE	NOVEMBRE	DECEMBRE	JANVIER(p)	FEVRIER(p)	MARS(p)	AVRIL(p)	MAI(p)	JUIN(p)
1. AVOIRS EXTERIEURS BRUTS	1 138 302	1 102 965	1 124 445	1 117 279	886 750	856 140	934 542	795 700	831 538	871 342	819 524	806 665	760 114	744 690	742 589	723 472	715 437	763 150	770 494
AVOIRS EN DTS	417 580	416 567	586 519	578 832	410 498	409 892	412 033	361 841	358 173	363 662	268 315	273 497	273 647	282 067	214 961	224 829	206 934	202 864	211 111
AVOIRS EN DEVISES	720 722	686 397	537 926	538 447	476 252	446 248	522 510	433 859	473 365	507 680	551 209	533 169	486 467	462 623	527 628	498 642	508 503	560 286	559 383
2. ENGAGEMENTS EXTERIEURS BRUTS	1 027 010	1 024 526	1 197 134	1 207 802	1 043 762	1 041 805	1 057 698	1 071 102	1 088 014	1 119 061	1 077 606	1 178 179	1 205 495	1 271 734	1 295 309	1 354 770	1 375 742	1 411 536	1 468 914
a) FEC ⁽¹⁾	362 067	361 189	357 513	348 482	352 697	352 202	353 113	357 588	353 835	359 173	354 199	363 655	366 512	380 695	381 601	399 120	387 246	390 287	406 153
b) Autres engagements	7 523	7 511	6 491	6 104	6 172	5 626	5 737	5 810	5 975	6 181	-46 895	6 635	6 835	7 250	7 433	7 767	8 028	8 287	8 620
c) FMI allocations DTS	657 421	655 826	660 776	676 707	684 893	683 978	698 848	707 705	728 204	753 707	770 303	807 889	832 148	883 790	906 275	947 883	980 468	1 012 961	1 054 141
d) FMI emprunt quote part			172 354	176 510	0	0	0	0	0	0	0	0	0	0	0	0	0	0	0
3. AVOIRS EXTERIEURS NETS (1-2)	114 724	78 438	-72 689	-90 523	-157 011	-185 665	-123 156	-275 402	-256 476	-247 719	-258 082	-371 514	-445 381	-527 045	-552 720	-631 298	-660 305	-648 385	-698 420

Source: Banque Centrale du Congo.

(1) Facilité Etargie pour le Crédit.

Tableau IV.13

AVOIRS EXTERIEURS NETS DE LA BANQUE CENTRALE DU CONGO
(en millions de USD)

	2 015	2 016												2 017					
	DECEMBRE	JANVIER	FEVRIER	MARS	AVRIL	MAI	JUIN	JUILLET	AOUT	SEPTEMBRE	OCTOBRE	NOVEMBRE	DECEMBRE ^(a)	JANVIER ^(a)	FEVRIER ^(a)	MARS ^(a)	AVRIL ^(a)	MAI ^(a)	JUIN ^(a)
1. AVOIRS EXTERIEURS BRUTS	1 227	1 187	1 204	1 187	934	897	953	799	814	825	731	689	625	583	566	530	510	530	513
AVOIRS EN DTS	450	448	628	615	432	429	420	363	351	344	239	234	225	221	164	165	147	141	141
AVOIRS EN DEVISES	777	738	576	572	502	467	533	436	463	481	492	455	400	362	402	365	362	389	373
2. ENGAGEMENTS EXTERIEURS BRUTS	1 107	1 102	1 282	1 283	1 100	1 091	1 079	1 075	1 065	1 060	961	1 006	992	995	988	992	980	980	979
a) FEC ⁽¹⁾	390	389	383	370	372	369	360	359	346	340	316	311	302	298	291	292	276	271	271
b) Autres engagements	8	8	7	6	7	6	6	6	6	6	-42	6	6	6	6	6	6	6	6
c) FMI allocations DTS	708	706	707	719	721	716	713	711	713	714	687	690	685	692	691	694	698	704	702
d) FMI emprunt quote part			185	187	0	0	0	0	0	0	0	0	0	0	0	0	0	0	0
3. AVOIRS EXTERIEURS NETS	120	84	-78	-96	-165	-194	-126	-277	-251	-235	-230	-317	-366	-412	-421	-462	-470	-450	-465

Taux de change (cours comptable fin période)

927,92 929,51 933,97 941,51 949,26 954,82 980,51 995,98 1 021,76 1 056,00 1 120,86 1 170,70 1 215,59 1 277,71 1 311,43 1 365,38 1 403,97 1 439,86 1 501,00

Source: Banque Centrale du Congo.

(1) Facilité Elargie pour le Crédit.

Tableau IV.14

VOLUME DES TRANSACTIONS AUX GUICHETS DE REFINANCEMENT

(en millions de CDF)

PERIODES	Facilités permanentes ⁽¹⁾	Prêts à court terme ⁽²⁾
2010	259 112	570 945
2011	534 670	98 497
2012	65 926	0
2013	53 918	0
2014	4 719 801	0
Mars	101 500	-
Avril	238 850	-
Mai	275 500	-
Juin	120 000	-
Juillet	519 300	-
Août	543 600	-
Septembre	937 050	-
Octobre	786 501	-
Novembre	433 700	-
Décembre	657 500	-
2015	9 804 894	13 233
Janvier	383 040	-
Février	141 640	-
Mars	415 000	-
Avril	479 000	-
Mai	835 450	-
Juin	773 500	-
Juillet	1 226 858	-
Août	1 201 533	-
Septembre	1 243 113	-
Octobre	1 281 186	-
Novembre	988 773	-
Décembre	835 800	13 233
2016	1 852 760	551 056
Janvier	716 400	52 930
Février	835 800	35 313
Mars	279 560	35 313
Avril	-	195 000
Mai	-	230 000
Juin	6 000	2 500
Juillet	-	-
Août	-	-
Septembre	-	-
Octobre	-	-
Novembre	-	-
Décembre	15 000	-
2017	388 305	410 000
Janvier	220 300	-
Février	129 905	-
Mars	38 100	20 000
Avril	-	88 000
Mai	-	157 000
Juin	-	145 000

(1) Le marché monétaire a subi une profonde restructuration le 25 fév.2005, les anciens guichets de call money et d'avances en comptes courants ont été fusionnés en un seul guichet dénommé "facilités permanentes".

(2) L'ancien guichet de réescompte est devenu "prêts à court terme".

Tableau IV.15 bis

ENCOURS DES CREDITS A DECAISEMENT SUIVANT LES MONNAIES DE CONTRAT
(en millions de CDF)

	2 015												2 016												2 017					
	DECEMBRE	JANVIER	FEVRIER	MARS	AVRIL	MAI	JUIN	JUILLET	AOUT	SEPTEMBRE	OCTOBRE	NOVEMBRE	DECEMBRE	JANVIER ^(p)	FEVRIER ^(p)	MARS ^(p)	AVRIL ^(p)	MAI ^(p)	JUIN ^(p)											
- Crédits en Monnaie Nationale	188 072	158 275	167 495	167 495	135 115	147 209	157 509	186 609	195 449	185 267	182 795	199 289	206 680	234 212	235 667	218 048	184 248	195 625	281 662											
- Crédits en Monnaies Etrangères	1 886 881	1 925 353	1 938 205	1 938 205	2 002 144	2 029 342	2 093 063	2 159 634	2 217 793	2 165 494	2 407 804	2 516 641	2 525 753	2 468 881	2 510 549	2 615 017	2 728 484	2 723 018	2 890 267											
- Provisions	12 675	8 684	49 388	31 643	31 139	32 329	30 087	31 542	33 688	25 619	21 983	22 197	22 493	19 363	19 326	16 420	15 669	16 089	16 123											
- Total des crédits à décaissement	2 087 628	2 092 312	2 155 089	2 137 344	2 168 398	2 208 880	2 280 659	2 377 785	2 446 930	2 376 379	2 612 582	2 738 127	2 754 926	2 722 455	2 765 542	2 849 485	2 928 400	2 934 733	3 188 052											

Source: Banque Centrale du Congo.

Tableau IV.16

LES EMPLOIS DES AUTRES INSTITUTIONS DE DEPOTS

(en millions de CDF)

	2 015	2 016												2 017					
	DECEMBRE	JANVIER	FEVRIER	MARS	AVRIL	MAI	JUIN	JUILLET	AOUT	SEPTEMBRE	OCTOBRE	NOVEMBRE	DECEMBRE	JANVIER ^(p)	FEVRIER ^(p)	MARS ^(p)	AVRIL ^(p)	MAI ^(p)	JUIN ^(p)
- Rés. obligatoires des bques à la B.C.C.	235 130	233 657	285 611	294 101	292 432	290 462	289 683	289 683	341 549	333 404	346 959	407 042	432 463	453 945	459 154	484 596	488 238	503 598	520 236
- Rés. libres des bques à la B.C.C.	139 255	237 181	144 951	90 397	32 386	63 908	81 040	55 892	77 296	166 872	119 458	-34 409	6 342	-57 822	-38 436	-13 901	-37 211	-1 243	-32 473
- Encours du crédit à l'économie	2 164 362	2 174 067	2 186 429	2 182 095	2 227 041	2 259 078	2 340 057	2 440 842	2 497 914	2 559 157	2 693 294	2 823 593	2 817 943	2 779 840	2 816 060	2 911 301	3 001 388	3 002 693	3 258 407

Source: Banque Centrale du Congo.

Tableau IV.17

TAUX D'INTERET APPLIQUES PAR LA BCC SUR LE MARCHE MONETAIRE⁽¹⁾

	2 015	2 016												2 017					
	DÉCEMBRE	JANVIER	FÉVRIER	MARS	AVRIL	MAI	JUIN	JUILLET	AOÛT	SEPTEMBRE	OCTOBRE	NOVEMBRE	DÉCEMBRE	JANVIER	FÉVRIER	MARS	AVRIL	MAI	JUIN
1. TAUX DEBITEURS⁽²⁾																			
Facilités permanentes	3,00	3,00	3,00	3,00	3,00	3,00	3,00	3,00	3,00	10,50	10,50	10,50	10,50	21,00	21,00	21,00	21,00	21,00	21,00
Prêts à court terme (Taux directeur)	2,00	2,00	2,00	2,00	2,00	2,00	2,00	2,00	2,00	7,00	7,00	7,00	7,00	14,00	14,00	14,00	14,00	14,00	20,00
2. TAUX CREDITEURS																			
Taux des Bons BCC ⁽³⁾																			
- à 7 jours	0,47	0,25	0,25	0,25	0,25	0,25	0,25	0,88	0,78	0,25	1,50	3,13	4,22	13,05	14,00	14,00	14,00	14,00	20,00
- à 28 jours	0,51	1,13	0,38	1,29	0,72	0,78	0,75	0,75	0,75	0,55	1,00	3,70	-	-	-	-	14,00	-	-
- à 84 jours	0,38	0,38	1,01	-	-	1,55	1,38	-	1,25	-	-	-	-	-	-	-	-	-	-

Source: Banque Centrale du Congo.

(1) Depuis le 25 février 2005, les anciens guichets de call money et d'avances en comptes courants ont été fusionnés en un seul guichet dénommé "facilités permanentes" et le guichet de réescompte est devenu "prêts à court terme".

(2) il s'agit des taux à fin période

(3) il s'agit des taux moyens pondérés issus des adjudications des Bons BCC.

Tableau IV.18

**TAUX D'INTERET APPLIQUES PAR LES AUTRES INSTITUTIONS DE DEPOTS ⁽¹⁾
SUR LES TRANSACTIONS EN MONNAIE NATIONALE**

	2 015	2 016												2 017					
	DÉCEMBRE	JANVIER	FEVRIER	MARS	AVRIL	MAI	JUIN	JUILLET	AOÛT	SEPTEMBRE	OCTOBRE	NOVEMBRE	DÉCEMBRE	JANVIER	FÉVRIER	MARS	AVRIL	MAI	JUIN(p)
1.Taux d'int.moyen débiteurs des banques																			
- Taux d'intérêt courant à court terme	19,04	19,04	19,04	19,04	18,62	19,01	19,01	19,04	19,04	19,04	19,04	19,04	15,73	15,64	16,42	17,24	18,02	18,02	18,02
- Taux d'intérêt effectif à court terme(_(1+1 mois))	22,20	22,20	22,20	22,20	22,15	22,10	22,10	22,15	22,20	22,15	22,15	22,15	17,41	17,80	18,25	19,27	20,25	20,25	20,25
- Taux d'intérêt réel à court terme (_(1+1 mois))	21,30	21,30	21,20	21,10	22,14	20,90	20,50	20,47	19,50	22,11	22,10	22,07	6,17	4,57	3,42	1,87	-0,60	-12,61	-12,61
2.Taux d'int.moyen créditeurs des banques	3,29	3,29	3,29	3,29	3,26	3,26	3,26	3,29	3,29	3,29	3,29	3,29	1,39	1,58	1,61	1,65	1,82	1,85	3,32
3.Taux moyen des opérations au marché interban.	1,73	1,63	1,63	1,85	1,73	1,63	2,00	0,25	0,48	1,60	6,00	5,50	5,75	9,75	10,75	11,75	12,00	12,00	14,50
- Taux plancher	1,70	1,50	1,50	1,70	1,70	1,50	1,00	0,25	0,25	1,50	5,00	5,00	5,00	5,50	8,00	10,00	10,00	10,00	10,00
- Taux plafond	1,75	1,75	1,75	2,00	1,75	1,75	3,00	0,25	0,70	1,70	7,00	6,00	6,50	14,00	13,50	13,50	14,00	14,00	19,00

Source: Banque Centrale du Congo.

(1) ancienne appellation: Banques Créatrices de Monnaie.

73

Tableau IV.18 bis

**TAUX D'INTERET APPLIQUES PAR LES AUTRES INSTITUTIONS DE DEPOTS ⁽¹⁾
SUR LES TRANSACTIONS EN MONNAIES ETRANGERES**

	2 015	2 016												2 017				
	DÉCEMBRE	JANVIER	FEVRIER	MARS	AVRIL	MAI	JUIN	JUILLET	AOÛT	SEPTEMBRE	OCTOBRE	NOVEMBRE	DÉCEMBRE	JANVIER	FEVRIER	MARS	AVRIL	MAI (p)
- 1.Taux d'int. Moyen débiteurs des banques	14,23	14,83	14,83	14,68	14,22	14,72	14,76	14,73	14,72	14,71	14,70	14,72	14,53	15,09	15,54	14,70	15,10	15,00
- 2.Taux d'int. Moy. Crédeurs des banques	3,18	3,15	3,15	3,25	3,36	3,35	3,21	3,21	3,24	3,21	3,22	3,26	3,15	3,07	2,96	2,96	3,30	3,30

Source: Banque Centrale du Congo.

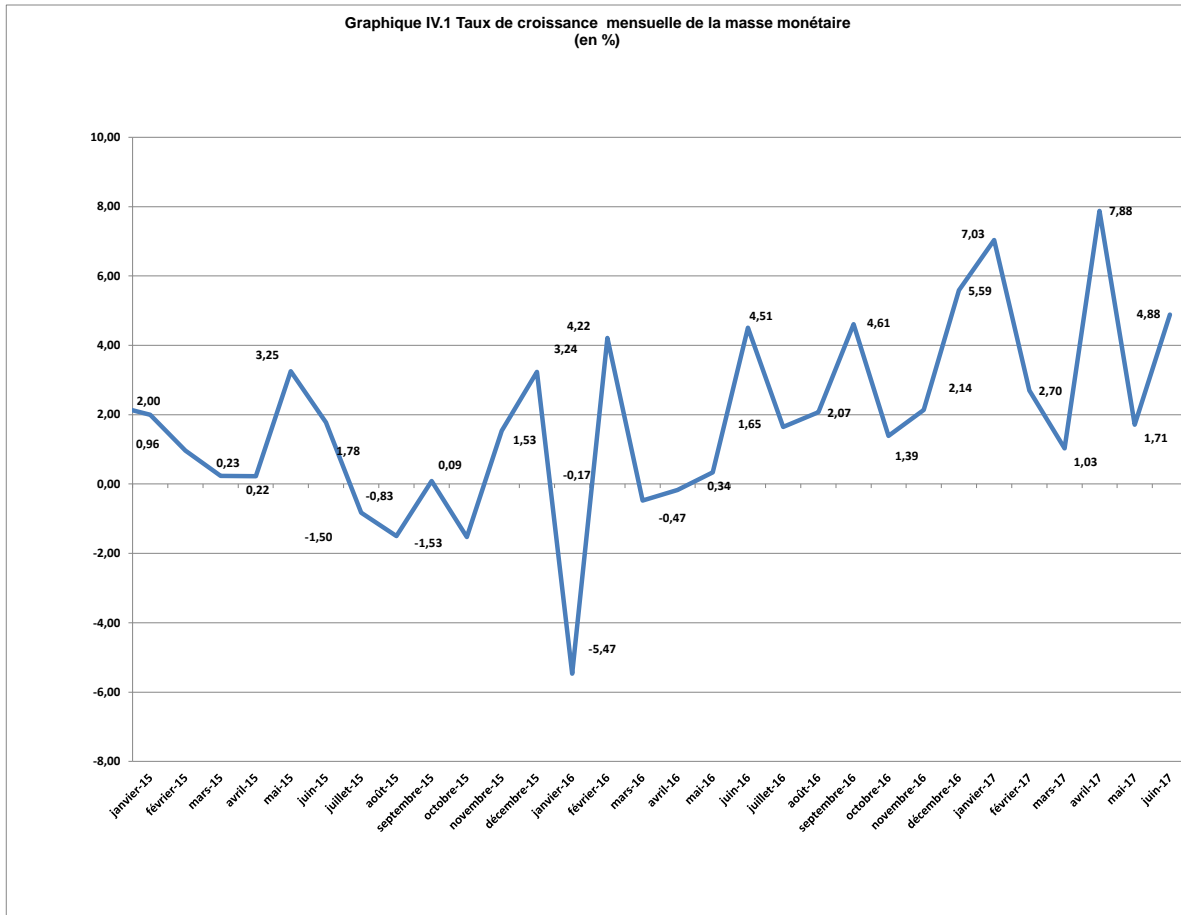

Source : Tableau IV. 1.

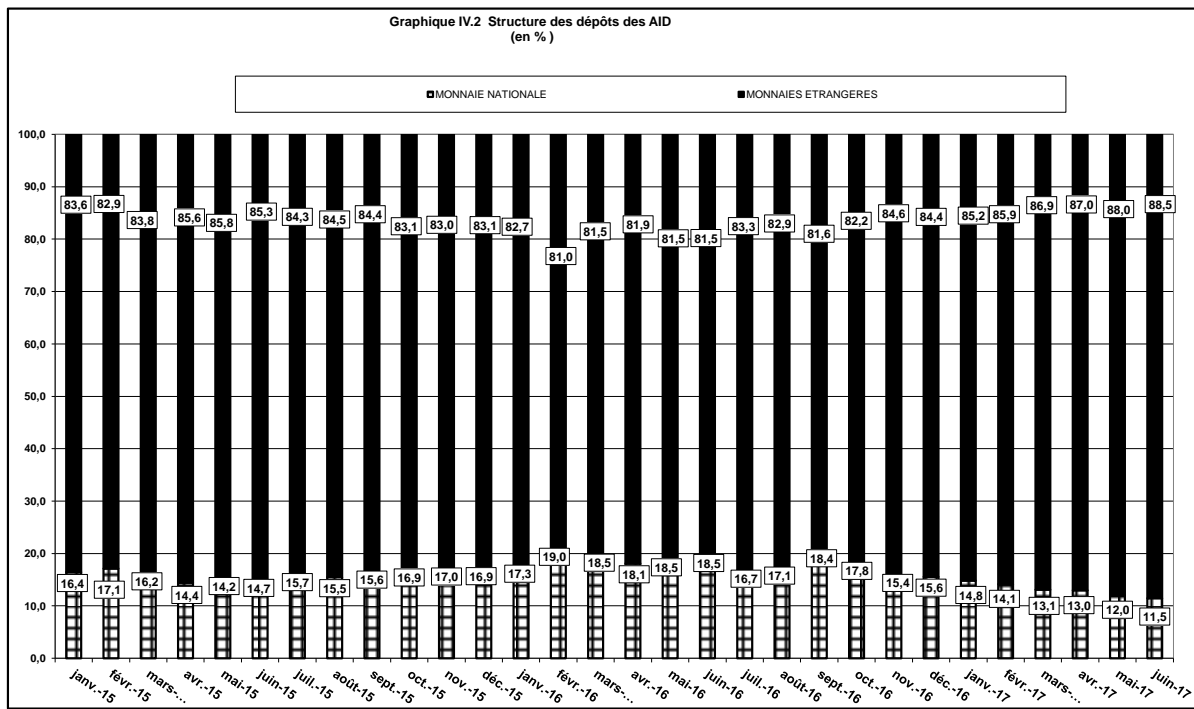

Source : Tableau IV. 6

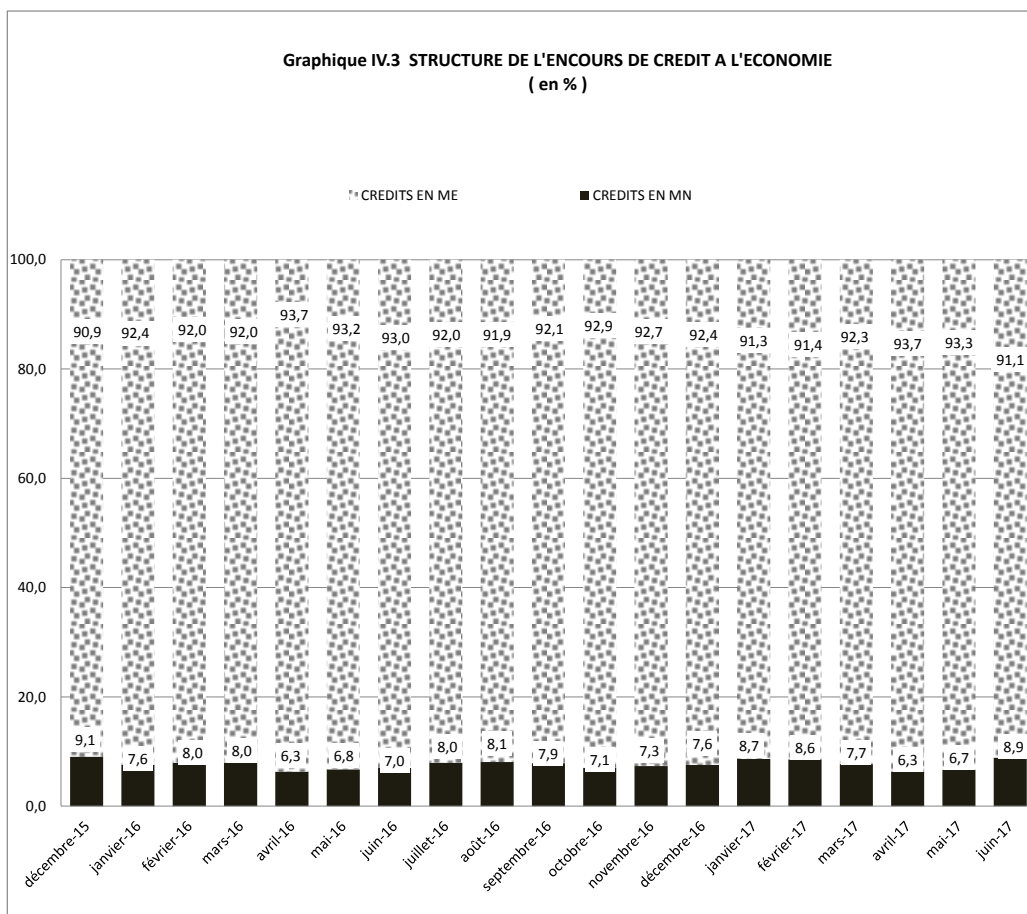

Source : Tableau IV. 15 bis

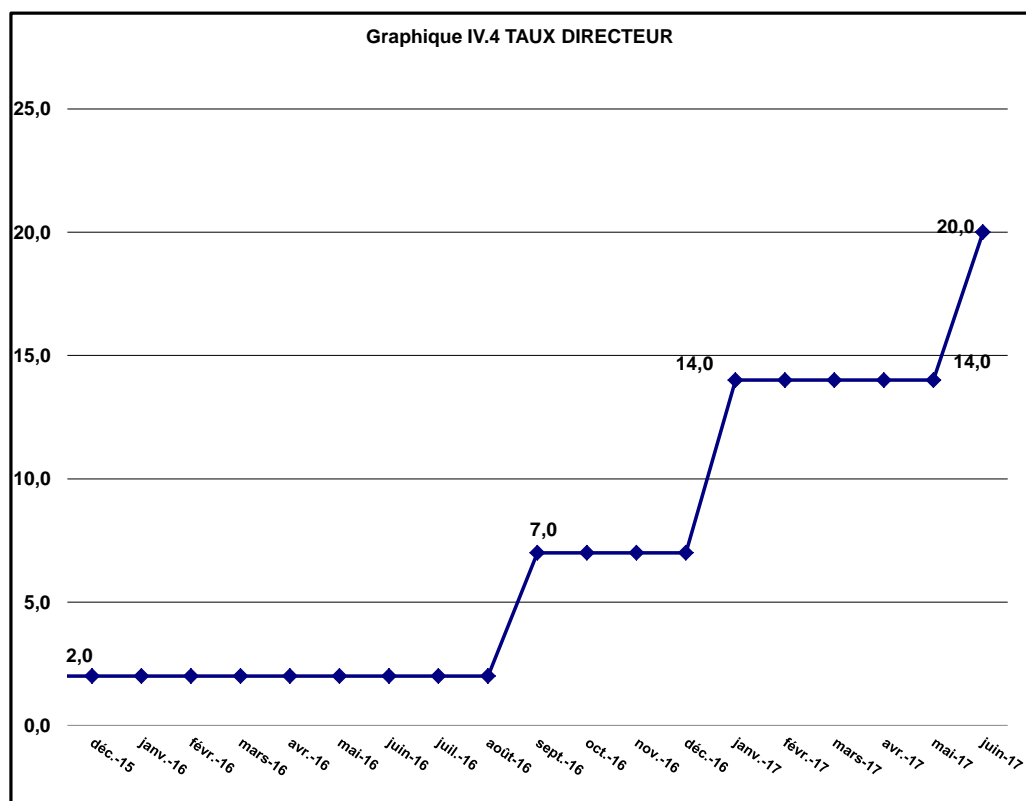

Source : Tableau IV. 17



BANQUE CENTRALE DU CONGO, Siège de Kinshasa