

BANQUE CENTRALE DU CONGO
DIRECTION GENERALE DE LA POLITIQUE MONETAIRE ET DES
OPERATIONS BANCAIRES
DIRECTION DES STATISTIQUES

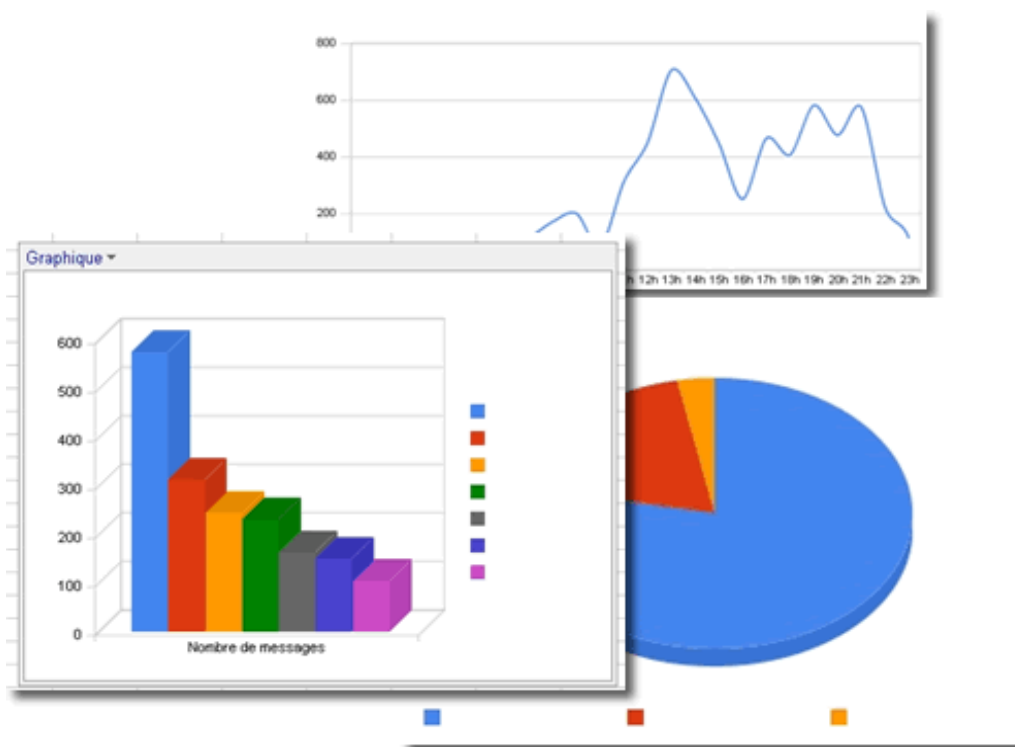

BULLETIN MENSUEL D'INFORMATIONS STATISTIQUES



AVRIL 2012

BANQUE CENTRALE DU CONGO
DIRECTION GENERALE DE LA POLITIQUE MONETAIRE ET DES OPERATIONS
BANCAIRES
DIRECTION DES STATISTIQUES



BULLETIN MENSUEL D'INFORMATIONS STATISTIQUES

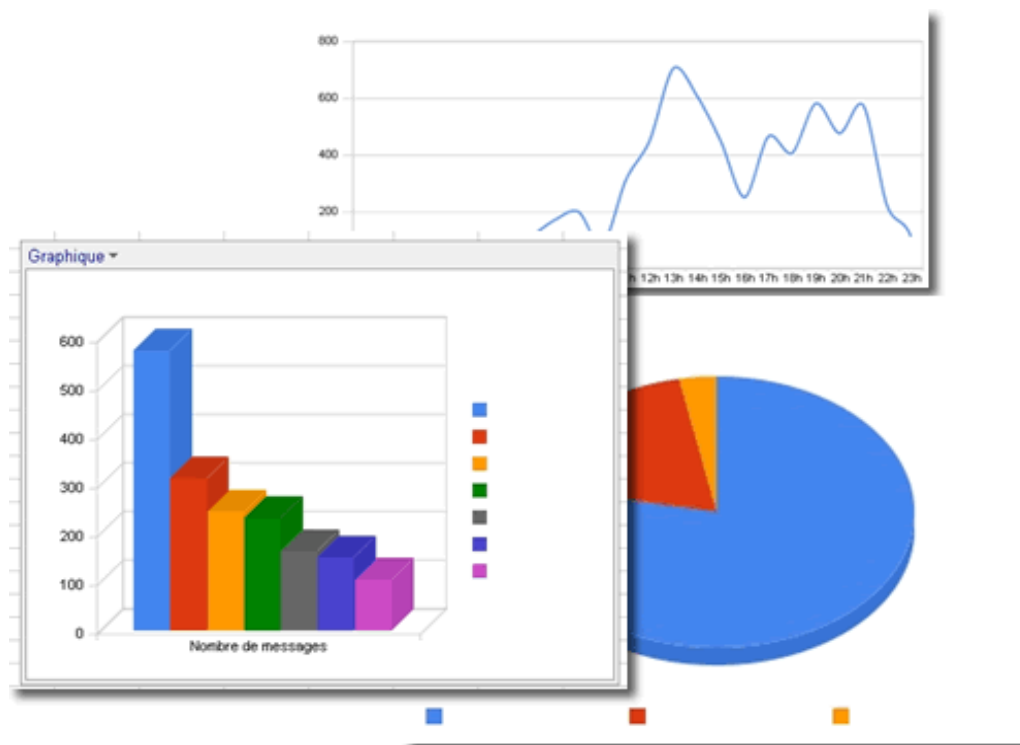

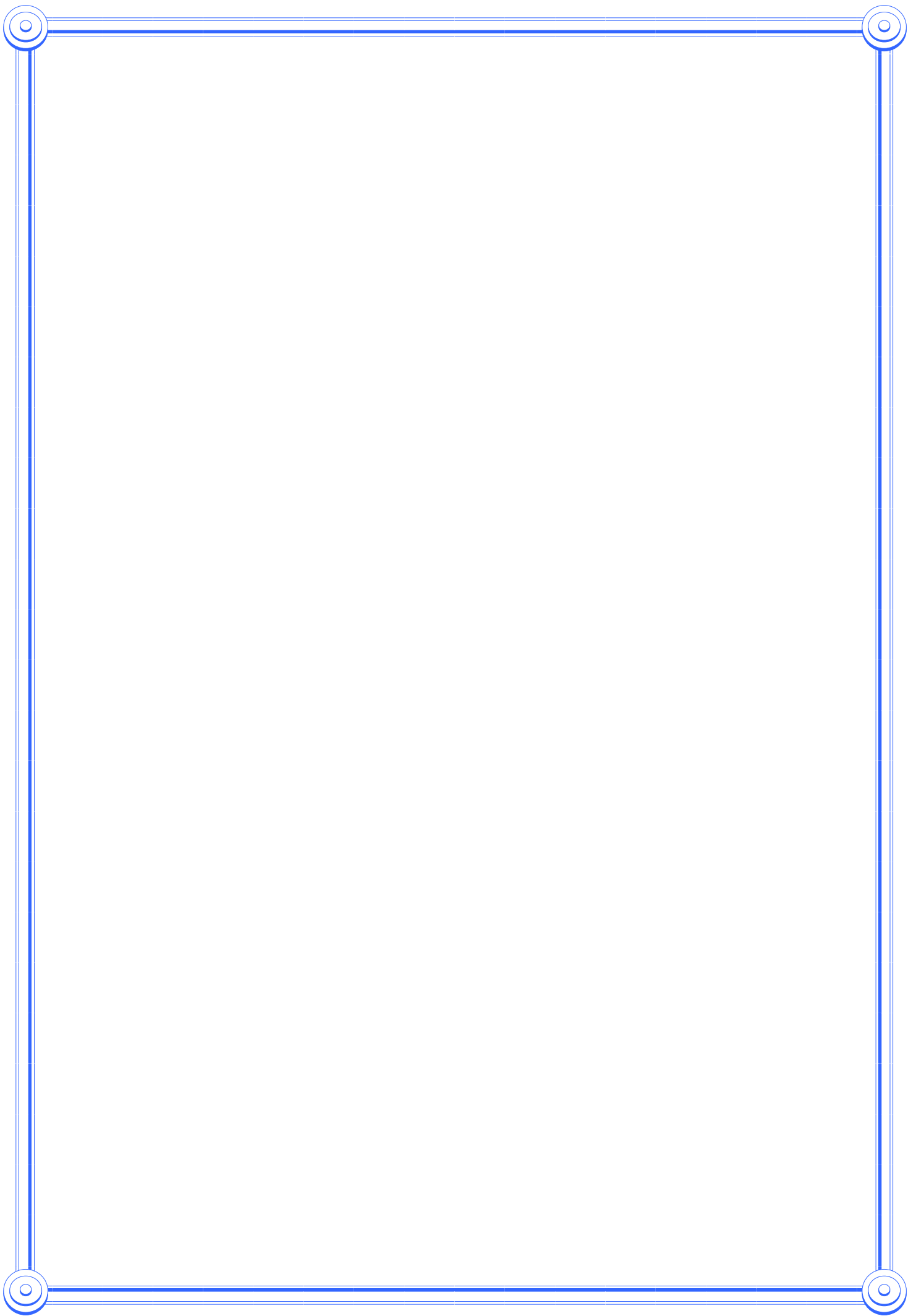

BULLETIN MENSUEL D'INFORMATIONS STATISTIQUES

<i>Adresse</i>	<i>563, Boulevard Colonel Tshatshi Kinshasa-Gombe République Démocratique du Congo</i>
<i>Adresse postale</i>	<i>B.P. 2697</i>
<i>Téléphone</i>	<i>(243) 810 516 452 (243) 818 105 970 (243) 815 047 242 (243) 998 690 844</i>
<i>Site web</i>	<u>http://www.bcc.cd</u>
<i>E-mail:</i>	<u>bccdirstat@bcc.cd</u>

Le Bulletin mensuel d'informations statistiques a été élaboré par la Direction des Statistiques sous la responsabilité et la supervision de la Direction Générale de la Politique Monétaire et des Opérations Bancaires.
Tous droits réservés. Les reproductions à usage pédagogique et non commercial sont autorisées sous réserve de citer la source.

TABLE DES MATIERES

I. EVOLUTION DE L'ACTIVITE ECONOMIQUE

I.1. Production minière et métallurgique.....	2
I.2. Production agricole d'exportation et d'industrie alimentaire.....	3
I.3. Production et consommation du ciment.....	4
I.4. Production de raffinerie d'hydrocarbure.....	5
I.5. Production et consommation d'eau et d'électricité.....	6
I.6. Consommation des produits pétroliers.....	7
I.7. Evolution de principaux indices d'activité économique.....	8
I.8. Evolution des indices de volume de la consommation.....	9
I.9. Volume des produits enregistrés à l'arrivée au port public de Kinshasa.....	10
I.10. Volume des marchandises embarquées et débarquées au port de Matadi.....	11
I.11. Trafic commercial des marchandises par l'ONATRA.....	12
I.12. Indice hebdomadaire des prix de détail à Kinshasa établi par la BCC.....	13
I.13. Variations mensuelles de l'indice hebdomadaire des prix moyen de détail à Kinshasa calculées par la BCC (par groupes d'articles).....	14
I.14. Indice des prix de détail à Kinshasa établis par l'IRES.....	15
I.15. Indice des prix à la consommation des ménages à Kinshasa établi par US-EMBASSY, Econ.....	16
I.16. Variations des indices des prix à la consommation.....	17
I.17. Evolution des prix produits pétroliers.....	18
I.18. Indice des prix moyens des produits pétroliers.....	19
I.19. Evolution des tarifs d'eau.....	20
I.20. Evolution des tarifs d'électricité.....	21
Aperçu graphique.....	22-25

II. FINANCES PUBLIQUES

II.1. Situation de Trésorerie de l'Etat.....	27 - 28
II.2. Recettes publiques.....	29 - 30
II.3. Dépenses publiques.....	31 - 32
Aperçu graphique.....	33 - 35

III. RELATIONS ECONOMIQUES EXTERIEURES

III.1. Evolution mensuelle des cours moyens de la monnaie nationale par rapport au USD.....	37
III.2. Evolution du taux de change du dollar sur le marché.....	38
III.3. Variations moyennes mensuelles des cours de change en pourcentage.....	39
III.4. Cours moyens de change interbancaires.....	40
III.5. Volume des transactions sur le marché de change.....	41
III.6. Exécution du budget en devises de la Banque Centrale du Cong.....	42-43
III.7. Position nette de change des banques agréées.....	44
III.8. Evolution des cours des matières premières d'origine minérale.....	45
III.8.bis. Evolution des cours des matières premières d'origine agricole.....	45
III.9. Evolution des valeurs d'exportation du diamant.....	46
III.10. Service de la dette par groupes de créanciers.....	46
III.11. Exécution mensuelle du service de la dette par groupes de créanciers.....	47
III.12. Evolution mensuelle des réserves de change.....	47
Aperçu graphique.....	48-49

IV. MONNAIE ET CREDIT

IV.1. Situation monétaire intégrée en millions de CDF	50
IV.2. Liquidités monétaire et quasi-monétaires.....	51
IV.3. Situation monétaire intégrée en millions d'USD.....	52
IV.4. Bilan analytique de la Banque Centrale du Congo.....	53
IV.5. Situation nette de la Banque Centrale du Congo	54
IV.6. Situation nette des banques créatrices de monnaie.....	55
IV.7. Ventilation des émissions monétaires par coupure	56
IV.8. Ventilation des émissions monétaires en volume.....	57
IV.9. Origine des variations de la masse monétaire en millions de CDF.....	58
IV.10. Origine des variations de la masse monétaire en pourcentage	58
IV.11. Situation des Avoirs Extérieurs Nets des organismes monétaires.....	59
IV.12. Avoirs Extérieurs Nets de la Banque Centrale du Congo en millions de CDF	59
IV.13. Avoirs Extérieurs Nets de la Banque Centrale du Congo en millions d'USD	60
IV.14. Guichets de refinancement en millions de CDF.....	61
IV.15. Analyse des concours à l'économie au 30 novembre 2010.....	62-64
IV.16. Encours des crédits à décaissement suivant les monnaies de contrat.....	64
IV.17. Les emplois des banques créatrices de monnaie	65
IV.18. Taux d'intérêts appliqués par la Banque Centrale du Congo sur le marché monétaire	65
IV.19. Taux d'intérêt appliqués par les autres institutions de dépôts sur les transactions en monnaie nationale	66
IV.20. Taux d'intérêt appliqués par les autres institutions de dépôts sur les transactions en monnaie étrangère.....	66
Aperçu graphique	67-68

AVERTISSEMENT

I. Signes conventionnels et unités utilisés dans les tableaux statistiques :

...	renseignement non disponible
-	renseignement nul
p	renseignement provisoire
e	estimation
a	Chiffre inférieur à l'unité
c	Carat
r	rectifié
t	tonne
tm	tonne métrique
m ³	mètre cube
brl	baril
o t	once troy
Eur	Euro
XDR (DTS)	Droits de Tirages Spéciaux
USD	Dollar des Etats –Unis
GBP	Livre Sterling
CDF (Fc)	Franc congolais

II. Principales abréviations utilisées :

GCM	Gécamines
INS	Institut National de la statistique
IRES	Institut de Recherches Economiques et sociales
OCC	Office Congolais de Contrôle
ONC	Office National du café
PIB	Produit Intérieur Brut
CEEC	Centre d'Evaluation, d'Expertise et de Certification des Substances Minérales Précieuses et Semi - Précieuses
C.F.M.K	Chemin de Fer Matadi Kinshasa
BCM	Banques Créatrices de Monnaie
BCEAO	Banque Centrale des Etats d'Afrique de l'Ouest
BEAC	Banque des Etats d'Afrique Centrale
CADECO	Caisse d'Epargne du Congo
FMI	Fonds Monétaire International
ONATRA	Office National de Transport

Tableau I.1.

PRODUCTION MINIERE ET METALLURGIQUE

PERIODES	Cuivre (t.m.)	Cobalt (t.m.)	Zinc (t.m.)	Diamant Industriel (1000 c)	Diamant artisanal (1000 c)	Or brut (Kilo)	Cassitérite (t.m.)	Wolframite (t.m.)	Coltan (t.m.)	Pétrole brut (barils)
2006	97 360	15 384	33 784	2 914	26 034	254	8 439	1 312	390	9 008 848
2007	96 391	17 886	33 809	1 047	27 223	122	14 695	1 194	394	8 816 314
Juillet	8 494	1 506	2 754	280	2 016	-	1 917	151	59	731 488
Août	8 256	1 419	2 862	315	2 117	26	1 917	151	59	750 711
Septembre	7 734	1 530	2 808	7,0	2 337	-	1 917	151	59	733 528
Octobre	8 335	1 568	2 664	9,4	2 468	-	1 917	151	59	774 737
Novembre	7 846	1 504	1 924	0,6	2 104	57	1 917	151	59	752 205
Décembre	8 419	1 502	2 556	4,6	1 388	-	1 917	151	59	758 381
2008	335 066	42 461	15 465	807	20 146	150	19 719	715	630	8 365 264
Janvier	27 183	3 660	733	6,3	2 088	13	1 136	57	62	708 284
Février	26 893	3 660	1 055	-	1 480	13	1 310	37	30	631 662
Mars	27 308	3 674	1 186	395	1 453	13	1 742	120	58	718 524
Avril	28 022	3 685	1 215	-	2 027	13	1 309	23	80	696 781
Mai	27 733	3 679	1 465	8,8	2 187	13	2 410	61	32	711 438
Juin	28 928	3 713	1 108	396	1 505	13	1 932	60	52	706 695
Juillet	28 004	3 693	965	-	2 539	13	2 161	60	52	704 120
Août	27 897	3 684	988	-	1 926	13	161	60	52	664 428
Septembre	27 770	3 258	1 791	-	1 853	13	2 655	60	52	633 857
Octobre	27 969	3 234	1 856	-	1 576	13	1 615	60	52	641 153
Novembre	28 430	3 238	1 104	-	823	13	1 644	60	52	712 609
Décembre	28 929	3 283	2 000	-	690	13	1 644	60	52	835 713
2009	309 181	56 258	19 636	1 008	16 871	220	15 512	352	464	9 382 311
Janvier	19 386	1 215	668	8,0	920	7	1 262	57	47	825 374
Février	11 172	2 789	828	132	815	50	1 529	7	37	745 741
Mars	15 110	3 027	3 817	4,9	1 117	2	1 509	21	36	827 932
Avril	12 548	3 285	2 376	116	1 065	11	1 227	10	38	782 686
Mai	16 567	3 752	1 868	-	1 307	1	1 333	36	36	812 115
Juin	22 211	5 021	2 163	197	2 118	17	914	76	47	766 965
Juillet	22 213	5 144	1 977	-	1 797	34	1 667	24	34	778 292
Août	23 754	5 695	908	403	1 032	25	1 799	17	27	783 287
Septembre	27 681	5 539	1 290	-	1 881	28	1 320	38	39	768 267
Octobre	79 063	6 279	1 139	-	1 561	10	857	27	44	799 141
Novembre	31 386	7 494	1 914	10	1 733	19	749	24	39	737 334
Décembre	28 089	7 018	688	137	1 525	18	1 345	15	40	755 177
2010	497 537	97 693	9 223	-	16 800	178	13 415	77,0	279	8 628 042
Janvier	43 397	5 485	1 056	-	1 218	14	962	5,0	0	737 823
Février	72 241	5 856	1 014	-	1 443	24	1 079	7,0	7	669 258
Mars	49 214	7 280	285	-	1 368	19	1 295	18,0	0	745 339
Avril	41 921	4 180	53	-	1 452	18	1 272	10,0	29	674 970
Mai	39 398	5 933	-	-	1 624	19	1 657	3,0	41	722 861
Juin	35 045	6 829	-	-	1 191	12	1 470	7,0	19	703 650
Juillet	56 463	8 355	879	-	2 349	26	1 563	8,0	23	713 473
Août	49 243	10 752	1 248	-	-	8	1 645	5,0	22	743 859
Septembre	27 252	10 708	714	-	418	12	1 027	4,0	53	708 835
Octobre	27 838	10 744	1 317	-	2 362	5	572	3,0	19	727 351
Novembre	27 696	10 762	1 044	-	1 759	17	419	2,0	0	726 873
Décembre	27 830	10 806	1 613	-	1 617	3	453	5,0	66	753 750
2011 (P)	522 133	108 888	19 035	76,0	19 227	146	5 460	36,0	260	8 557 920
Janvier	39 486	8 729	1 967	7,8	1 391	13	941	3,0	37	737 640
Février	39 948	8 495	1 270	22,4	1 380	15	941	3,0	37	640 990
Mars	40 111	8 291	1 618	4,1	1 912	15	941	3,0	37	740 043
Avril	39 760	8 762	1 375	3,6	1 650	9	941	3,0	37	714 672
Mai	39 988	9 056	1 557	3,4	1 556	13	212	3,0	14	764 189
Juin	40 175	8 453	1 440	3,5	1 596	11	212	3,0	14	701 866
Juillet	36 427	7 906	1 653	3,6	1 654	12	212	3,0	14	708 111
Août	47 976	9 860	1 686	6,9	1 591	12	212	3,0	14	702 248
Septembre	46 489	8 879	918	6,8	1 620	12	212	3,0	14	714 859
Octobre	48 419	12 919	1 792	4,5	1 654	12	212	3,0	14	723 223
Novembre	43 246	9 512	1 508	4,8	1 612	12	212	3,0	14	684 203
Décembre	60 109	8 026	2 252	4,8	1 612	12	212	3,0	14	725 876
2012 (P)	253 575	43 288	5 799	19,9	6 726	59	1 060	15,0	70	3 301 604
Janvier	61 674	14 594	1 283	4,9	1 663	12	212	3,0	14	721 722
Février	45 487	8 181	1 023	4,2	1 430	12	212	3,0	14	584 941
Mars	48 112	7 287	1 371	3,9	1 318	12	212	3,0	14	674 677
Avril	47 470	6 638	993	3,6	1 206	12	212	3,0	14	650 314
Mai	50 832	6 588	1 129	3,3	1 109	12	212	3,0	14	669 950

Sources : Ministère des Mines, C.E.E.C. et Sociétés Minières

Tableau L2.

PRODUCTION AGRICOLE D'EXPORTATION ET D'INDUSTRIES ALIMENTAIRES

PERIODES	CAFE (t)			CACAO (t)	CAOUT-CHOUK (t)	HUILE DE (t)		BOIS (m ³)			FARINE DE FROMENT (t)	BOISSONS (hl)	
	Robusta	Arabica	Total			PALME	PALMI-STES	Grumes	Sciés	Placages		ALCOOL.	GAZEUSES
2005	4 309	3 883	8 192	1 289	5 578	17 531	111	117 844	30 062	7 764	184 110	2 272 488	1 036 983
2006	3 666	4 489	8 155	950	3 269	13 024	128	150 505	25 253	6 524	185 738	2 617 178	1 244 988
2007	7 477	4 501	11 979	990	6 678	16 110	369	213 308	35 959	2 631	179 070	2 951 074	1 302 639
Janvier	391	572	964	30	681	1 276	32	15 183	4 095	300	18 968	235 205	89 156
Avril	419	420	839	63	447	1 223	29	23 510	2 890	387	16 091	252 195	101 468
Septembre	223	569	792	77	447	1 171	29	11 050	3 474	...	19 177	248 108	103 133
Octobre	680	88	768	94	447	1 264	29	11 222	4 325	...	11 823	255 504	107 891
Novembre	1 220	151	1 371	114	447	1 292	29	15 160	1 815	...	10 620	237 516	107 643
Décembre	509	420	929	85	447	1 166	29	14 420	3 099	...	13 573	294 268	134 985
2008	7 453	4 693	12 146	54,9	2 505	7 176	361	140 711	46 650	...	196 152	3 320 734	1 553 928
Janvier	732	384	1 116	7,0	200	469	29	12 128	1 427	...	12 626	272 934	134 250
Février	662	365	1 027	4,0	209	629	34	14 818	10 819	...	12 080	254 353	121 255
Mars	1 240	343	1 583	3,0	204	651	29	19 268	3 042	...	18 378	280 972	132 719
Avril	944	269	1 213	4,7	207	893	29	10 500	2 521	...	14 816	276 861	136 728
Mai	475	307	783	3,9	206	753	31	16 428	2 647	...	16 804	289 376	135 928
Juin	877	454	1 330	3,9	236	613	30	12 418	2 518	...	12 793	254 499	104 033
Juillet	346	576	922	4,4	244	653	30	13 878	2 650	...	15 822	276 421	102 520
Avril	481	422	903	5,0	211	524	30	3 970	9 952	...	20 481	293 787	124 543
Septembre	464	490	954	4,1	187	540	30	14 958	3 103	...	17 063	290 609	140 155
Octobre	495	211	705	5,0	192	603	30	8 090	2 441	...	18 086	271 132	143 156
Novembre	224	506	730	8,0	201	407	30	8 274	3 086	...	19 117	249 640	132 660
Décembre	514	366	880	2,0	209	441	30	5 980	2 445	...	18 087	310 149	145 981
2009	4 506	4 564	9 070	56,8	2 594	5 908	370	107 415	40 538	...	193 652	3 574 854	1 794 800
Janvier	404	289	693	8,0	193	438	29	2 418	1 344	...	16 340	286 762	162 754
Février	250	575	825	2,9	206	427	31	23 083	16 821	...	13 538	261 298	147 335
Mars	480	287	767	5,4	199	457	30	6 427	5 581	...	15 642	305 146	153 387
Avril	458	268	725	4,2	202	511	32	11 111	2 235	...	15 082	287 659	153 437
Mai	404	499	903	4,3	201	527	31	5 978	2 110	...	16 295	298 471	149 133
Juin	534	528	1 062	2,0	194	509	30	7 303	2 478	...	17 885	318 789	134 422
Juillet	308	430	738	5,7	200	533	32	7 549	3 224	...	17 520	320 356	137 014
Avril	476	215	691	3,3	154	535	31	5 170	1 755	...	16 119	292 324	140 713
Septembre	485	614	1 099	5,2	272	526	33	6 354	1 925	...	16 672	298 449	153 245
Octobre	283	154	436	5,1	251	528	30	12 278	1 083	...	18 097	296 525	158 041
Novembre	290	442	731	5,2	250	433	30	9 166	1 552	...	15 601	284 512	145 682
Décembre	135	265	400	5,6	271	484	30	10 580	431	...	14 859	324 562	159 637
2010	3 836	5 771	9 607	44,5	2 429	6 621	366	203 528	24 951	...	173 450	3 910 700	1 830 801
Janvier	462	384	846	4,5	199	296	33	5 263	1 433	...	14 614	309 805	149 680
Février	481	337	818	4,3	233	389	30	10 092	1 847	...	14 555	290 003	137 926
Mars	421	365	786	4,4	216	481	32	11 028	2 995	...	18 666	330 407	160 197
Avril	346	499	845	4,3	225	641	31	49 179	2 334	...	14 150	321 029	147 458
Mai	264	442	706	1,7	220	798	30	39 477	1 474	...	14 877	318 427	150 184
Juin	193	562	755	3,0	223	852	30	12 335	2 212	...	13 907	326 577	129 650
Juillet	423	954	1 377	5,5	198	722	30	14 051	1 937	...	12 950	329 953	137 973
Avril	228	637	865	4,8	197	551	32	8 951	2 023	...	11 990	336 528	147 731
Septembre	328	737	1 065	3,8	150	482	30	11 624	1 486	...	13 202	331 668	159 996
Octobre	286	191	477	3,2	219	463	30	11 199	1 715	...	14 572	333 696	165 702
Novembre	288	471	759	2,6	188	481	30	14 722	2 611	...	16 074	336 088	171 838
Décembre	115	192	307	2,4	160	465	30	15 607	2 884	...	13 894	346 521	172 466
2011 (P)	5 111	4 794	9 905	37,8	1 817	8 872	418	183 468	33 431	...	160 441	4 118 360	1 956 789
Janvier	269	384	653	3,7	219	452	32	15 165	2 748	...	16 091	341 305	171 358
Février	538	154	691	3,2	159	486	30	15 386	2 816	...	14 914	294 034	145 988
Mars	691	172	863	3,4	189	586	31	15 276	2 782	...	16 707	333 532	173 107
Avril	308	154	461	3,3	174	733	31	15 276	2 782	...	12 821	345 097	176 045
Mai	614	502	1 115	1,3	73	833	31	15 313	2 793	...	11 817	261 350	171 795
Juin	284	581	865	2,3	123	849	38	15 288	2 786	...	11 554	338 405	157 474
Juillet	402	412	814	4,7	185	805	30	15 292	2 787	...	12 557	357 491	143 659
Avril	433	498	931	5,3	174	829	39	15 298	2 789	...	12 290	349 291	168 403
Septembre	373	497	870	4,0	193	828	30	15 293	2 787	...	12 135	349 253	161 695
Octobre	403	469	872	2,5	134	821	29	15 294	2 787	...	12 212	353 538	167 528
Novembre	403	488	891	2,0	100	826	42	15 295	2 788	...	14 528	348 322	157 681
Décembre	393	485	878	2,0	92	825	54	15 294	2 787	...	12 816	346 744	162 056
2012 (P)	1 992	2 415	4 406	6,5	475	3 094	247	76 471	13 938	...	62 251	1 704 833	807 125
Janvier	400	481	880	0,2	96	536	46	15 294	2 788	...	12 415	350 773	160 170
Février	399	484	883	2,3	94	680	52	15 294	2 788	...	11 024	348 758	161 113
Mars	397	483	880	1,2	95	608	49	15 294	2 788	...	14 298	352 144	160 458
Avril	398	483	881	1,2	95	644	51	15 294	2 788	...	12 064	312 191	163 958
Mai	398	483	882	1,6	95	626	50	15 294	2 788	...	12 451	340 967	161 425

Sources : Office National du Café, Plantations et Huileries du Congo, Ministère de l'Environnement et brasseries

TABLEAU I.3.**PRODUCTION ET CONSOMMATION DE CIMENT**

(en tonnes métriques)

PERIODES	CIMENT PORTLAND NORMAL			
	Production	Consommation locale	Exportation	Stock ⁽¹⁾
2007	530 196	476 909	56 439	27 865
2008 ^(P)	411 212	374 112	33 408	31 557
Juillet	52 350	48 323	5 250	31 445
Août	35 450	31 299	3 700	31 897
Septembre	42 882	39 586	4 250	30 943
Octobre	9 177	7 776	-	32 344
Novembre	12 730	14 454	-	30 619
Décembre	9 342	8 404	-	31 557
2009 ^(P)	460 344	385 798	62 723	43 380
Janvier	8 017	7 769	-	31 805
Février	24 021	25 126	-	30 700
Mars	41 023	39 321	-	32 402
Avril	29 325	24 077	5 150	32 499
Mai	35 530	27 038	7 000	33 991
Juin	43 962	35 160	8 600	34 193
Juillet	47 693	37 538	9 450	34 898
Août	49 434	40 878	8 773	34 680
Septembre	43 346	35 250	4 200	38 576
Octobre	45 324	38 368	6 700	38 832
Novembre	40 355	30 051	7 100	42 036
Décembre	52 315	45 221	5 750	43 380
2010	489 745	427 242	58 519	47 364
Janvier	32 336	26 709	5 000	44 006
Février	39 481	32 302	5 200	45 985
Mars	45 024	39 843	5 500	45 666
Avril	30 984	24 825	6 250	45 576
Mai	40 830	28 597	6 600	51 209
Juin	40 647	38 573	1 150	52 133
Juillet	54 996	53 831	3 111	50 187
Août	45 041	42 355	6 888	45 985
Septembre	48 890	39 584	7 376	47 915
Octobre	42 769	35 776	4 550	50 358
Novembre	24 475	24 965	2 375	47 494
Décembre	44 272	39 882	4 519	47 364
2011 ^(P)	457 761	344 154	37 958	123 012
Janvier	41 195	31 352	3 500	53 707
Février	38 124	30 281	1 500	60 050
Mars	44 790	33 814	4 650	66 376
Avril	38 442	27 300	4 800	72 719
Mai	42 867	31 875	4 650	79 061
Juin	35 949	26 706	2 900	85 404
Juillet	32 838	23 895	2 600	91 747
Août	38 481	26 753	3 750	99 725
Septembre	41 002	30 832	4 350	105 545
Octobre	36 147	28 337	2 500	110 855
Novembre	40 394	31 701	2 358	117 190
Décembre	27 531	21 309	400	123 012
2012 ^(P)	150 726	139 759	15 160	118 819
Janvier	26 521	25 326	1 300	122 907
Février	32 700	30 313	2 700	122 594
Mars	33 798	30 148	3 650	122 594
Avril	27 791	26 397	4 045	119 943
Mai	29 916	27 574	3 465	118 819

Sources : Sociétés productrices de ciment.

(1) Stock fin période

Tableau I.4.

PRODUCTION DE LA RAFFINERIE D'HYDROCARBURES

(tonnes métriques)

	2000	2001	2002	2003	2004	2005	2006	2007	2008	2009	2010				2011			
											1 ^{er} T.	2e T.	3e T.	4e T.	1 ^{er} T.	2e T.	3e T.	4e T.
1. Brut traité (1)	-	-	-	-	-	-	-	-	-	-	-	-	-	-	-	-	-	-
2. Consommation de la raffinerie et pertes	671	547	-	-	395	-	-	554	99	-	107	102	95	-	104	105	102	96
3. Production totale	-	-	-	-	-	-	-	-	-	-	-	-	-	-	-	-	-	-
Gaz liquéfié	-	-	-	-	-	-	-	-	-	-	-	-	-	-	-	-	-	-
Essence super	-	-	-	-	-	-	-	-	-	-	-	-	-	-	-	-	-	-
A.T.K. et pétrole	-	-	-	-	-	-	-	-	-	-	-	-	-	-	-	-	-	-
Gasoil	-	-	-	-	-	-	-	-	-	-	-	-	-	-	-	-	-	-
Fuel Oil	-	-	-	-	-	-	-	-	-	-	-	-	-	-	-	-	-	-
4. Ventes sur le marché intérieur	121 352	84 667	-	-	-	-	-	-	-	-	-	-	-	-	-	-	-	-
5. Exportations	-	-	-	-	-	-	-	-	-	-	-	-	-	-	-	-	-	-
6. Variation des stocks	-121 352	-84 667	-	-	-	-	-	-	-	-	-	-	-	-	-	-	-	-

Source : SOCIR

(1) = (3+4+5+6)

Tableau I.5.

PRODUCTION ET CONSOMMATION D'EAU ET D'ELECTRICITE

PERIODES	EAU POTABLE (10 ³ m ³)		ELECTRICITE (10 ³ kwh)	
	production	consommation	production	consommation
2005	228 401	134 078	7 128 328	4 496 293
2006	235 068	141 288	7 628 775	5 696 823
2007	242 341	139 181	7 543 315	4 636 039
2008	245 253	145 826	7 495 071	5 201 298
Juillet	20 249	12 063	593 784	460 927
Août	20 283	12 241	596 559	433 575
Septembre	20 630	12 149	576 469	438 862
Octobre	21 115	12 108	771 452	430 424
Novembre	19 746	12 232	554 176	420 818
Décembre	20 664	12 122	632 974	437 033
2009	273 179	153 036	7 665 180	6 104 276
Janvier	22 245	12 321	665 790	466 494
Février	20 098	12 107	574 260	471 904
Mars	23 989	12 737	607 850	481 316
Avril	22 280	12 941	631 240	522 010
Mai	23 586	12 658	683 500	542 410
Juin	24 017	12 820	667 080	526 460
Juillet	24 605	13 041	654 370	512 769
Août	23 581	12 855	604 480	509 470
Septembre	22 505	12 644	619 550	527 373
Octobre	22 441	12 997	659 220	522 793
Novembre	21 511	12 775	653 620	523 394
Décembre	22 319	13 141	644 220	497 883
2010	283 202	156 544	7 453 953	6 629 981
Janvier	23 069	12 894	649 359	533 053
Février	21 416	12 925	588 743	528 271
Mars	22 077	13 258	628 099	542 601
Avril	22 919	13 397	610 563	526 592
Mai	25 349	13 768	660 138	559 638
Juin	24 400	13 852	642 910	571 186
Juillet	25 804	13 852	686 081	597 526
Août	26 148	13 852	628 823	563 244
Septembre	22 585	11 964	583 689	546 240
Octobre	22 863	12 111	582 322	544 960
Novembre	23 144	12 260	602 636	563 971
Décembre	23 429	12 411	590 590	552 698
2011 ^(P)	279 868	150 889	7 070 408	6 846 409
Janvier	24 032	12 336	602 679	569 201
Février	22 420	12 373	572 581	514 242
Mars	23 600	12 745	636 656	574 164
Avril	22 709	12 559	648 478	611 325
Mai	23 018	12 652	598 227	554 668
Juin	22 946	12 606	523 293	602 222
Juillet	23 623	12 629	540 129	574 596
Août	24 197	12 617	515 646	553 188
Septembre	23 318	12 565	550 680	574 596
Octobre	23 229	12 593	660 642	554 437
Novembre	23 389	12 610	595 844	574 988
Décembre	23 389	12 603	625 553	588 782
2012 ^(P)	116 792	63 019	3 185 056	2 856 723
Janvier	23 335	12 602	655 814	509 204
Février	23 371	12 605	559 468	603 132
Mars	23 365	12 604	630 888	612 132
Avril	23 357	12 604	655 814	554 602
Mai	23 364	12 604	683 072	577 653

Source : REGIDESO et SNEL

Tableau I.6.

CONSOMMATION DES PRODUITS PETROLIERS

(en m³)

PERIODES	ESSENCE AUTO	CARBURANT AVIATION (1)	PETROLE	GASOIL	FUEL OIL	HUILES	TOTAL
2004	172 448	158 044	5 032	183 760	37 241	1 550	558 075
2005	209 545	198 928	13 139	232 175	43 714	1 988	699 489
2006	224 298	254 565	11 277	251 075	46 571	2 430	790 215
2007	250 655	210 400	6 504	280 220	46 970	1 809	796 558
2008	259 856	184 070	9 840	340 507	46 054	3 239	843 567
Juillet	22 081	17 234	705	31 805	4 331	321	76 475
Août	20 891	14 886	308	30 385	3 664	-	70 135
Septembre	23 011	16 064	1 325	36 590	4 221	81	81 290
Octobre	22 335	14 798	761	31 426	3 506	321	73 147
Novembre	19 707	14 358	751	29 717	2 055	398	66 986
Décembre	22 490	14 778	1 375	30 128	1 645	356	70 772
2009	266 914	168 830	16 676	332 898	43 613	3 122	832 053
Janvier	20 419	11 842	785	24 983	1 410	239	59 677
Février	19 173	11 136	947	24 094	3 794	277	59 421
Mars	23 199	13 111	2 056	29 803	3 057	316	71 543
Avril	22 823	12 117	1 014	26 506	3 341	-	65 801
Mai	20 933	13 224	1 305	28 856	3 206	384	67 908
Juin	21 153	15 171	1 789	27 706	3 544	354	69 717
Juillet	23 704	15 390	1 603	32 017	3 864	235	76 813
Août	20 325	16 085	1 557	28 617	4 390	155	71 129
Septembre	21 430	15 039	1 981	28 057	4 847	321	71 675
Octobre	22 940	14 570	2 064	28 727	4 589	401	73 291
Novembre	25 911	14 124	850	28 205	3 025	119	72 234
Décembre	24 904	17 021	725	25 327	4 546	321	72 844
2010	300 674	182 002	9 374	345 425	47 930	3 161	888 565
Janvier	22 611	14 505	850	26 202	3 850	239	68 257
Février	19 748	13 113	1 167	22 439	3 030	117	59 614
Mars	31 433	15 326	1 367	35 457	4 008	355	87 946
Avril	23 560	14 359	941	28 684	3 115	199	70 858
Mai	23 181	13 995	264	26 638	4 648	277	69 003
Juin	28 388	16 500	1 219	30 478	4 219	358	81 162
Juillet	23 337	15 752	448	27 672	5 181	354	72 744
Août	25 120	15 159	556	28 125	3 604	119	72 683
Septembre	26 698	16 057	909	31 688	3 550	593	79 495
Octobre	27 611	15 662	741	29 298	3 707	393	77 412
Novembre	24 979	16 139	492	30 951	3 603	80	76 244
Décembre	24 008	15 435	420	27 793	5 415	77	73 147
2011^(P)	338 792	181 155	10 909	497 887	45 696	2 107	1 076 547
Janvier	27 313	13 440	696	30 582	3 484	4	75 519
Février	24 386	12 938	965	33 126	2 797	-	74 212
Mars	28 330	15 649	1 080	41 894	3 205	-	90 158
Avril	26 434	13 493	925	34 584	3 986	-	79 422
Mai	30 069	15 447	909	45 645	3 274	80	95 424
Juin	28 977	16 547	897	46 895	4 639	484	98 439
Juillet	28 493	15 162	910	42 375	3 966	188	91 095
Août	29 180	15 719	905	44 972	3 960	251	94 986
Septembre	28 883	15 809	904	44 747	4 188	308	94 840
Octobre	28 852	15 563	907	44 031	4 038	249	93 640
Novembre	28 972	15 697	905	44 583	4 062	269	94 489
Décembre	28 902	15 690	905	44 454	4 096	275	94 323
2012^(P)	144 598	78 334	4 529	222 092	20 354	1 336	471 243
Janvier	28 909	15 650	906	44 356	4 065	264	94 151
Février	28 928	15 679	906	44 464	4 075	269	94 321
Mars	28 918	15 665	906	44 410	4 070	267	94 236
Avril	28 923	15 672	906	44 437	4 072	268	94 278
Mai	28 921	15 668	906	44 424	4 071	268	94 257

Source : SEP-CONGO

(1) = AVGAS + Jet A1

Tableau I.7.

EVOLUTION DES PRINCIPAUX INDICES D'ACTIVITE ECONOMIQUE

(Base 2009 = 100)

PERIODES	PRODUCTION MINIERE							PRODUCTION			MANUTENTION DANS LES PRINCIPAUX PORTS (1)
	CUIVRE	COBALT	ZINC	DIAMANT	OR BRUT	PETROLE BRUT	INDICE GENERAL	CIMENT	EAU POTABLE	ELECTRICITE	
2007	31,2	31,8	172,2	158,1	55,2	94,0	32,5	115,2	88,7	98,4	88,9
2008	108,4	75,5	78,8	117,2	68,1	89,2	82,0	89,3	89,8	97,8	95,9
Août	107,7	75,5	60,4	129,2	68,1	85,0	81,7	92,4	89,1	93,4	96,8
Septembre	108,9	75,7	109,4	124,3	68,1	81,1	82,5	111,8	90,6	90,2	85,1
Octobre	109,6	75,2	113,4	105,8	68,1	82,0	82,6	23,9	92,8	120,8	95,9
Novembre	111,4	75,2	67,5	55,2	68,1	91,1	82,9	33,2	86,7	86,8	103,8
Décembre	113,3	76,2	122,2	46,3	68,1	106,9	84,5	24,4	90,8	99,1	104,9
2009	100,0	100,0	100,0	100,0	100,0	100,0	100,0	100,0	100,0	100,0	100,0
Janvier	75,2	25,9	40,8	62,3	37,9	105,6	44,8	24,2	97,7	104,2	98,2
Février	43,4	59,5	50,6	63,5	271,3	95,4	53,4	78,2	88,3	89,9	85,4
Mars	58,6	64,6	233,3	75,3	9,0	105,9	63,9	122,3	105,4	95,2	104,7
Avril	48,7	70,1	145,2	79,3	57,3	100,1	62,8	74,9	97,9	98,8	85,8
Mai	64,3	80,0	114,1	87,7	3,2	103,9	74,4	84,1	103,6	107,0	100,9
Juin	86,2	107,1	132,2	155,4	92,7	98,1	99,4	109,4	105,5	104,4	101,4
Juillet	86,2	109,7	120,8	120,6	184,6	99,5	100,9	116,8	108,1	102,4	76,2
Août	92,2	121,5	55,5	96,3	137,6	100,2	109,8	127,1	103,6	94,6	103,8
Septembre	107,4	118,1	78,8	126,2	150,3	98,3	113,7	109,6	98,9	97,0	128,9
Octobre	306,9	133,9	69,6	104,8	54,5	102,2	198,5	119,3	98,6	103,2	107,7
Novembre	121,8	159,8	117,0	116,9	105,1	94,3	145,0	93,5	94,5	102,3	106,6
Décembre	109,0	149,7	42,0	111,5	96,5	96,6	133,3	140,7	98,0	100,9	100,4
2010	160,9	173,7	47,0	94,0	80,9	92,0	156,4	106,4	103,7	97,2	99,1
Janvier	168,4	117,0	64,5	81,8	77,3	94,4	126,8	84,3	101,3	101,7	98,0
Février	280,4	124,9	62,0	96,9	131,4	85,6	170,7	102,9	94,1	92,2	91,1
Mars	191,0	155,3	17,4	91,8	105,6	95,3	156,3	117,4	97,0	98,3	113,8
Avril	162,7	89,2	3,2	97,5	95,5	86,3	108,4	80,8	100,7	95,6	87,9
Mai	152,9	126,5	0,0	109,0	103,6	92,5	126,3	106,4	111,4	103,3	113,8
Juin	136,0	145,7	0,0	79,9	68,1	90,0	131,3	106,0	107,2	100,6	104,0
Juillet	219,1	178,2	53,7	157,7	143,1	91,3	179,6	143,4	113,4	107,4	90,0
Août	191,1	229,4	76,3	0,0	45,1	95,1	199,1	117,4	114,9	98,4	99,3
Septembre	105,8	228,4	43,6	28,0	67,9	90,7	168,3	127,4	99,2	91,4	102,8
Octobre	108,0	229,2	80,5	158,5	25,6	93,0	169,8	111,5	100,4	91,2	105,0
Novembre	107,5	229,6	63,8	118,0	91,4	93,0	169,8	63,8	101,7	94,3	85,3
Décembre	108,0	230,5	98,6	108,5	15,7	96,4	170,7	115,4	102,9	92,5	98,0
2011^(P)	168,9	193,6	96,9	108,0	66,5	91,2	169,8	99,4	102,4	92,2	121,6
Janvier	153,3	186,2	120,2	93,9	68,9	94,3	159,5	107,4	105,6	94,4	105,1
Février	155,0	181,2	77,6	94,1	79,8	82,0	158,9	99,4	98,5	89,6	99,5
Mars	155,7	176,8	98,9	128,6	82,4	94,7	154,8	116,8	103,7	99,7	105,1
Avril	154,3	186,9	84,0	111,0	50,7	91,4	160,0	100,2	99,8	101,5	121,7
Mai	155,2	193,2	95,2	104,6	70,4	97,7	164,0	111,7	101,1	93,7	117,8
Juin	155,9	180,3	88,0	107,3	60,6	89,8	156,8	93,7	100,8	81,9	133,5
Juillet	141,4	168,6	101,0	111,2	65,5	90,6	145,1	85,6	103,8	84,6	142,5
Août	186,2	210,3	103,0	107,3	63,0	89,8	184,7	100,3	106,3	80,7	140,5
Septembre	180,4	189,4	56,1	109,2	64,3	91,4	172,3	106,9	102,4	86,2	138,8
Octobre	187,9	275,6	109,5	111,3	63,7	92,5	224,7	94,2	102,0	103,4	131,3
Novembre	167,8	202,9	92,2	108,5	64,6	87,5	175,9	105,3	102,7	93,3	110,8
Décembre	233,3	171,2	137,6	108,5	64,6	92,8	181,2	71,8	102,7	97,9	112,5
2012^(P)	196,8	184,7	70,9	90,5	64,4	82,2	210,6	78,6	102,6	94,0	111,2
Janvier	239,4	311,3	78,4	111,9	64,3	92,3	214,7	69,1	102,5	102,7	107,0
Février	176,5	174,5	62,5	96,2	64,5	74,8	207,0	85,2	102,7	87,6	114,4
Mars	186,7	155,4	83,8	88,8	64,4	83,6	218,1	88,1	102,6	95,1	110,7
Avril	184,2	141,6	60,7	81,2	64,4	79,2	262,9	72,4	102,6	91,4	112,5
Mai	197,3	140,5	69,0	74,7	64,4	81,4	150,4	78,0	102,6	93,2	111,6

(1) Il s'agit des mouvements de chargement et de déchargement aux ports de Matadi, Boma et Kinshasa.

Tableau I.8.

EVOLUTION DES INDICES DE VOLUME DE CONSOMMATION

(base 1990 = 100)

PERIODES	PRODUITS PETROLIERS ⁽¹⁾	CIMENT	EAU POTABLE	ELECTRICITE
2007	88,5	129,2	90,9	75,9
2008	99,4	97,0	95,3	85,2
Mai	106,0	132,4	95,8	86,4
Juin	84,9	122,9	95,7	85,2
Juillet	107,1	150,3	94,6	90,6
Août	100,4	97,4	96,0	85,2
Septembre	118,4	123,1	95,3	86,3
Octobre	105,5	24,2	94,9	84,6
Novembre	95,0	45,0	95,9	82,7
Décembre	101,1	26,1	95,1	85,9
2009	100,0	100,0	100,0	100,0
Janvier	86,5	24,2	96,6	91,7
Février	87,3	78,2	94,9	92,8
Mars	105,6	122,3	99,9	94,6
Avril	97,6	74,9	101,5	102,6
Mai	98,7	84,1	99,3	106,6
Juin	98,5	109,4	100,5	103,5
Juillet	111,2	116,8	102,3	100,8
Août	99,8	127,1	100,8	100,2
Septembre	102,4	109,6	99,1	103,7
Octobre	106,0	119,3	101,9	102,8
Novembre	105,4	93,5	100,2	102,9
Décembre	100,9	140,7	103,0	97,9
2010	106,6	110,7	102,3	108,6
Janvier	97,3	83,1	101,1	104,8
Février	84,3	100,5	101,3	103,8
Mars	131,4	123,9	104,0	106,7
Avril	102,3	77,2	105,1	103,5
Mai	99,5	88,9	108,0	110,0
Juin	116,9	120,0	108,6	112,3
Juillet	103,0	167,4	108,6	117,5
Août	104,4	131,7	108,6	110,7
Septembre	114,2	123,1	93,8	107,4
Octobre	111,5	111,3	95,0	107,1
Novembre	109,1	77,7	96,1	110,9
Décembre	104,8	124,1	97,3	108,7
2011 ^(p)	112,8	89,2	98,6	112,2
Janvier	112,8	97,5	96,7	111,9
Février	112,8	94,2	97,0	101,1
Mars	112,8	105,2	99,9	112,9
Avril	112,8	84,9	98,5	120,2
Mai	112,8	99,1	99,2	109,0
Juin	112,8	83,1	98,8	118,4
Juillet	112,8	74,3	99,0	113,0
Août	112,8	83,2	98,9	108,7
Septembre	112,8	95,9	98,5	113,0
Octobre	112,8	88,1	98,7	109,0
Novembre	112,8	98,6	98,9	113,0
Décembre	112,8	66,3	98,8	115,7
2012 ^(p)	142,4	86,9	98,8	110,7
Janvier	142,2	78,8	98,8	100,1
Février	142,5	94,3	98,8	118,6
Mars	142,3	93,8	98,8	109,3
Avril	142,4	82,1	98,8	113,9
Mai	142,4	85,8	98,8	111,6

(1) Non compris le carburant aviation et huiles.

Tableau I.9.

VOLUME DES PRODUITS ENREGISTRES A L'ARRIVEE AU PORT PUBLIC DE KINSHASA ⁽¹⁾
(en tonnes métriques)

PRODUITS	2007	2008	2009	2010							2 011											2 012						
				Juil.	Août	Sept.	Oct.	Nov.	Déc.	Total	Janv	Févr	Mars	Avril	Mai	Juin	Juil.	Août	Sept.	Oct.	Nov.	Déc.	Total	Janv.	Fév..	Mars.	Avril	Mai
Huile en vrac	8 430	5 837	8 677	1 078	50	1 159	304	-	524	7 438	540	163	224	478	622	248	435	342	388	365	365	373	4 542	368	378	370	359	369
Bois	144 016	153 293	116 608	12 309	10 507	12 194	16 009	10 244	9 977	141 567	10 283	8 597	10 754	10 061	12 601	9 483	11 042	10 263	9 287	8 942	9 328	9 186	119 826	10 925	11 249	11 131	11 068	11 435
Café	13	1	-	-	-	-	-	-	-	-	-	-	-	-	-	-	-	-	-	-	-	-	-	-	-	-	-	-
Cacao	-	6	53	-	-	-	-	-	1	12	1	-	7	-	5	7	6	7	6	6	6	6	58	6	6	9	10	14
Caoutchouc	-	-	-	-	-	-	-	-	28	399	29	-	-	-	-	-	-	-	-	-	-	-	29	-	-	-	-	-
Manioc	-	-	-	-	-	-	-	-	-	-	-	-	-	-	-	-	-	-	-	-	-	-	-	-	-	-	-	-
et farines	72	41	264	-	-	-	15	-	3	41	3	8	7	-	22	12	17	15	16	15	10	14	138	13	12	15	14	17
Riz et dérivés	-	-	387	-	-	-	61	15	6	86	6	33	3	-	46	50	48	49	49	49	35	44	411	43	41	55	52	57
Maïs	86	1 252	3 474	4	-	-	219	17	35	499	36	118	2	6	154	179	167	173	170	171	150	164	1 489	162	158	203	196	214
Arachides	-	341	256	-	-	-	75	-	6	84	6	21	-	-	40	-	-	-	-	-	-	-	-	-	-	-	-	-
Haricots	-	-	-	-	-	-	-	-	7	99	7	-	47	31	35	29	32	31	31	31	30	31	334	31	30	42	38	43
Fûts et containers	-	-	-	-	-	-	-	-	-	-	-	-	-	-	-	-	-	-	-	-	-	-	-	-	-	-	-	-
vides	51	79	1 158	448	108	105	86	-	105	1 495	109	46	16	131	241	88	165	126	145	136	125	135	1 463	139	133	165	153	182
Divers	1 687	2 404	2 629	107	351	229	934	710	229	3 238	236	521	196	146	823	247	1 758	2 481	459	758	402	510	8 537	787	845	723	943	442
Total	154 355	163 254	133 506	13 946	11 016	13 687	17 703	10 986	10 921	154 958	11 256	9 507	11 256	10 853	14 589	10 343	13 669	13 485	10 551	10 473	10 451	10 462	136 895	12 472	12 853	12 713	12 833	12 773

Source : ONATRA

(1) Il s'agit du déchargement des barges, non compris les statistiques des embarcations privées.

**VOLUME DES MARCHANDISES EMBARQUEES
ET DEBARQUEES AU PORT DE MATADI**

(en tonnes métriques)

PERIODES	IMPORTATIONS	EXPORTATIONS	TOTAL GENERAL
2005	1 455 435	367 654	1 823 089
2006	1 486 812	384 793	1 871 605
2007	1 533 669	457 654	1 991 323
2008	1 668 167	448 431	2 116 598
Janvier	128 306	39 238	167 544
Février	127 072	34 178	161 250
Mars	138 419	33 706	172 125
Avril	121 320	40 721	162 041
Mai	132 158	42 897	175 055
Juin	155 569	45 096	200 665
Juillet	158 098	39 535	197 633
Août	131 610	45 302	176 912
Septembre	121 078	30 709	151 787
Octobre	131 465	41 892	173 357
Novembre	159 905	34 031	193 936
Décembre	163 167	21 126	184 293
2009	1 932 892	323 729	2 256 621
Janvier	157 652	25 273	182 925
Février	130 839	23 298	154 137
Mars	172 698	24 798	197 496
Avril	144 060	21 007	165 067
Mai	161 511	34 972	196 483
Juin	168 970	22 516	191 486
Juillet	126 490	16 055	142 545
Août	162 487	33 515	196 002
Septembre	197 583	36 549	234 132
Octobre	170 605	31 559	202 164
Novembre	164 916	39 661	204 577
Décembre	175 081	14 526	189 607
2010	1 853 129	373 577	2 226 706
Janvier	154 257	32 081	186 338
Février	143 006	27 741	170 747
Mars	171 637	42 098	213 735
Avril	136 119	23 590	159 709
Mai	187 150	33 272	220 422
Juin	164 715	31 393	196 108
Juillet	127 236	37 500	164 736
Août	153 354	36 611	189 965
Septembre	163 217	27 917	191 134
Octobre	161 599	29 766	191 365
Novembre	126 749	28 965	155 714
Décembre	164 090	22 643	186 733
2011 ^(P)	2 287 802	504 359	2 792 161
Janvier	163 583	37 223	200 806
Février	150 441	40 366	190 807
Mars	163 583	37 223	200 806
Avril	192 559	38 946	231 505
Mai	171 525	53 847	225 372
Juin	222 449	36 974	259 423
Juillet	224 049	49 570	273 619
Août	221 022	48 900	269 922
Septembre	222 507	45 148	267 655
Octobre	207 095	40 197	247 292
Novembre	173 007	42 535	215 542
Décembre	175 982	33 431	209 413
2012 ^(P)	871 562	171 671	1 043 233
Janvier	165 681	42 501	208 182
Février	180 692	28 298	208 990
Mars	173 187	35 400	208 586
Avril	176 939	31 849	208 788
Mai	175 063	33 624	208 687

Source : ONATRA

Tableau I. 11.

	2006	2007	2010	2011													2012					
				Janv	Févr	Mars	Avril	Mai	Juin	Juillet	Août	Sept.	Oct.	Nov.	Déc.	Total	Janv	Fév	Mars	Avril	Mai	
I. MANUTENTION																						
DANS LES																						
PRINCIPAUX PORTS	2 182 714	2 329 861	2 598 163	229 723	217 506	229 723	265 870	257 430	291 632	311 295	307 089	303 339	286 984	242 049	245 767	3 188 407	233 891	249 879	241 885	245 882	243 884	
1. de Matadi	1 871 605	1 991 323	2 226 706	200 806	190 807	200 806	231 505	225 372	259 423	273 619	269 922	267 655	247 292	215 542	209 413	2 792 161	208 182	208 990	208 586	208 788	208 687	
Entrées	1 486 812	1 533 669	1 853 129	163 583	150 441	163 583	192 559	171 525	222 449	224 049	221 022	222 507	207 095	173 007	175 982	2 287 802	165 681	180 692	173 187	176 939	175 063	
Sorties	384 793	457 654	373 577	37 223	40 366	37 223	38 946	53 847	36 974	49 570	48 900	45 148	40 197	42 535	33 431	504 359	42 501	28 298	35 400	31 849	33 624	
2. de Boma	186 020	168 255	153 839	13 989	13 354	13 989	18 016	12 015	16 644	17 829	17 588	17 354	22 290	10 072	16 656	189 797	8 830	22 335	15 583	18 959	17 271	
Entrées	147 355	126 341	138 632	11 341	11 642	11 341	18 013	10 128	14 508	16 291	16 071	15 624	19 690	9 020	13 799	167 468	6 026	20 927	13 477	17 202	15 339	
Sorties	38 665	41 914	15 207	2 648	1 712	2 648	3	1 887	2 136	1 538	1 517	1 730	2 600	1 052	2 857	22 328	2 804	1 408	2 106	1 757	1 932	
3. de Kinshasa	125 089	170 283	217 618	14 928	13 345	14 928	16 349	20 043	15 565	19 847	19 579	18 330	17 402	16 435	19 698	206 449	16 879	18 554	17 717	18 135	17 926	
Chargement	5 899	15 928	62 660	3 672	3 838	3 672	5 496	5 454	5 222	6 178	6 094	5 831	6 823	6 238	5 963	64 481	4 407	5 601	5 004	5 303	5 153	
Déchargement	119 190	154 355	154 958	11 256	9 507	11 256	10 853	14 589	10 343	13 669	13 485	12 499	10 579	10 197	13 735	141 968	12 472	12 953	12 713	12 833	12 773	
II. TRANSPORT	202 900	210 082	165 387	15 304	12 508	6 064	9 809	10 810	11 773	21 036	11 228	15 551	13 730	16 819	16 609	161 241	9 464	10 715	10 041	10 378	10 210	
1. C.F.M.K.	154 094	154 265	83 210	5 209	6 893	3 185	4 069	6 470	6 192	5 486	7 364	7 693	6 146	4 155	5 589	68 451	6 231	5 540	5 886	5 713	5 799	
Import	103 213	98 437	60 951	5 209	5 817	2 855	2 865	5 436	5 294	4 307	5 871	6 717	5 229	2 099	4 055	55 754	4 399	3 821	4 110	3 966	4 038	
Export	44 500	48 759	18 370	537	956	287	1 053	978	837	966	1 378	658	673	632	527	9 482	792	993	893	943	918	
Local	6 381	7 069	3 888	120	120	43	151	56	61	213	115	318	244	1 424	1 007	3 872	1 040	726	883	805	844	
2. VOIES FLUVIALES	48 806	55 817	82 177	10 095	5 615	2 879	5 740	4 340	5 581	15 550	3 864	7 858	7 584	12 664	11 020	92 790	3 233	5 175	4 156	4 665	4 410	
Descente	25 269	17 955	15 676	6 176	-	-	-	-	-	11 850	-	-	-	4 374	5 534	27 934	-	-	-	-	-	
Montée	8 648	12 023	155	-	1 589	-	12	-	-	-	-	1 160	-	-	-	2 761	97	-	-	-	-	
Cours de route	-	-	19	-	-	2	127	30	-	81	-	13	210	3	25	491	167	215	191	203	197	
Pool	14 889	-	6 284	951	1 153	968	974	1 136	1 062	873	838	882	950	835	702	11 324	730	732	731	732	731	
Gare fluviale	14 889	25 839	60 043	2 968	2 873	1 909	4 627	3 174	4 519	2 746	3 026	5 803	6 424	7 452	4 759	50 280	2 239	4 228	3 234	3 731	3 482	

Source : ONATRA & R.V.F.

Tableau I.12: Indice hebdomadaire des prix de détail à Kinshasa établi par la Banque Centrale du Congo

(base 100 = Déc.2009)

N° Fx.	LIBELLES	fevr.-12	mars-12	avr.-12	mai-12	Variation en %
		Du 01 au 29	Du 01 au 31	Du 01 au 30	Du 01 au 31	
I.	PRODUITS ALIMENTAIRES ET BOISSONS NON ALCOOLISEES	138,56	138,81	138,98	139,20	0,16
	PRODUITS ALIMENTAIRES	139,24	139,49	139,66	139,89	0,17
	PAINS ET CEREALES	149,36	149,49	149,65	149,86	0,14
	VIANDES	158,83	159,21	159,43	159,76	0,20
	POISSONS	147,24	147,65	147,82	148,14	0,22
	LAIT, FROMAGE ET ŒUF	129,78	129,85	129,85	129,93	0,06
	HUILES ET GRAISSES	133,60	133,68	133,81	133,91	0,07
	FRUITS	110,97	111,06	111,10	111,15	0,05
	LEGUMES, AUTRES QUE POMMES DE TERRE ET AUTRES TUBERC	125,39	125,72	125,93	126,19	0,21
	POMME DE TERRE, MANIOC, AUTRES TUBERCULES ET BANANES	127,51	127,70	127,82	127,95	0,11
	SUCRE	129,26	129,78	130,01	130,13	0,09
	CONFITURE, MIEL, PATE CHOCOLATEE ET CONFISERIE	137,07	137,35	137,35	137,42	0,05
	SEL, EPICES, SAUCES ET PRODUITS ALIMENTAIRES N.C.A.	126,86	126,96	127,13	127,26	0,11
	BOISSONS NON ALCOOLISEES	120,47	120,62	120,62	120,67	0,04
	CAFE, THE, CACAO ET AUTRES VEGETAUX POUR TISANES	136,13	136,32	136,32	136,35	0,02
	AUTRES BOISSONS NON ALCOOLISEES	115,20	115,34	115,34	115,39	0,05
II.	BOISSONS ALCOOLISEES, TABACS ET STUPEFIANTS	119,67	119,77	119,82	119,93	0,09
	BOISSONS ALCOOLISEES	119,53	119,57	119,57	119,66	0,08
	TABACS	119,98	120,21	120,39	120,52	0,11
III.	ARTICLES D'HABILLEMENT ET CHAUSSURES	125,77	126,04	126,10	126,19	0,07
	ARTICLES D'HABILLEMENT	126,36	126,68	126,74	126,84	0,08
	CHAUSSURES	123,60	123,68	123,71	123,79	0,06
IV.	LOGEMENT, EAU, GAZ, ELECTRICITE ET AUTRES COMBUSTIBLES	128,10	128,56	128,69	128,79	0,08
	LOYERS EFFECTIFS	117,60	117,60	117,64	117,73	0,07
	ENTRETIEN ET REPARATIONS COURANTES DU LOGEMENT	123,58	123,60	123,71	123,79	0,07
	AUTRES SERVICES RELATIFS AU LOGEMENT	136,95	136,98	137,01	137,05	0,03
	ELECTRICITE, GAZ ET AUTRES COMBUSTIBLES	139,43	141,27	141,50	141,65	0,11
V.	MEUBLES, ARTICLES DE MENAGE ET ENTRETIEN COURANT DU FO	120,82	120,91	120,95	120,98	0,02
	MEUBLES, ARTICLES D'AMEUBLEMENT ET DE DECORATION, TAPIS	114,12	114,16	114,16	114,16	0,01
	ARTICLES DE MENAGE EN TEXTILES	123,37	123,43	123,43	123,45	0,02
	APPAREILS DE CHAUFFAGE ET DE CUISINE, REFRIGERATEURS, M	121,48	121,49	121,56	121,64	0,07
	VERRERIE, VAISSELLE ET USTENSILE DE CUISINE	122,59	122,62	122,62	122,62	0,00
	OUTILLAGE POUR LA MAISON ET LE JARDIN	121,04	121,04	121,04	121,04	0,00
	BIENS ET SERVICES POUR L'ENTRETIEN COURANT DE L'HABITATI	120,47	120,68	120,76	120,80	0,03
VI.	SANTE	132,68	132,84	132,89	133,08	0,14
	MEDICAMENTS ET AUTRES PRODUITS PHARMACEUTIQUES, APPA	139,45	139,62	139,70	139,96	0,19
	SERVICES MEDICAUX ET PARAMEDICAUX EXTRA-HOSPITALIERS	124,21	124,39	124,40	124,52	0,09
	SERVICES DES HOPITAUX	123,54	123,58	123,60	123,64	0,03
VII.	TRANSPORTS	127,79	129,00	130,07	130,22	0,11
	ACHATS DE VEHICULE	116,71	116,74	116,74	116,77	0,02
	UTILISATION DES VEHICULE PERSONNELS	133,39	135,66	135,78	135,97	0,14
	SERVICES DE TRANSPORT	124,22	124,44	127,16	127,30	0,11
VIII.	COMMUNICATIONS	118,41	118,51	118,51	118,53	0,02
	SERVICES POSTAUX	113,22	113,22	113,22	113,28	0,05
	TELEPHONE ET TELEGRAPHE	118,90	119,00	119,00	119,02	0,01
IX.	LOISIR ET CULTURE	119,69	119,79	119,81	119,85	0,03
	APPAREILS ET ACCESSOIRES Y COMPRISES REPARATIONS	126,85	126,92	126,99	127,10	0,09
	SERVICES RECREATIFS ET CULTURELS	111,16	111,48	111,50	111,50	0,00
	PRESSE, LIBRAIRIE ET PAPETERIE	119,57	119,57	119,58	119,58	0,00
X.	ENSEIGNEMENT	113,35	113,35	113,34	113,39	0,04
	SERVICE D'ENSEIGNEMENT	112,99	112,99	112,99	113,01	0,02
	FOURNITURES SCOLAIRES	113,88	113,88	113,86	113,96	0,08
XI.	RESTAURANTS ET HOTELS	123,48	123,66	123,69	123,75	0,06
	RESTAURANTS ET DEBITS DE BOISSONS	124,57	124,71	124,72	124,80	0,06
	SERVICES D'HEBERGEMENT	116,41	116,83	116,94	116,96	0,02
XII.	AUTRES BIENS ET SERVICES	125,31	125,41	125,46	125,56	0,08
	SOINS PERSONNELS	127,59	127,63	127,66	127,76	0,08
	EFFETS PERSONNELS N.D.A	118,13	118,19	118,30	118,44	0,12
	AUTRES SERVICES N.D.A	122,69	123,18	123,18	123,25	0,06
	INDICE GENERAL	132,32	132,64	132,83	133,00	0,13
	TAUX HEBDO. CUMULE DU MOIS (1)	0,11	0,24	0,15	0,13	
	TAUX MENSUEL FIN PERIODE (2)	0,11	0,24	0,15	0,13	
	TAUX CUMULE DE L'ANNEE (3)	4,36	4,61	4,77	4,90	
	TAUX EN GLISSEMENT ANNUEL (4)	16,59	14,02	11,83	9,77	
	TAUX ANNUALISE (5)	31,96	19,76	15,31	11,97	

Source : Direction des statistiques, Service des Statistiques Economiques

(1) Calculé par rapport au mois de novembre 2010

(2) Calculé par rapport au mois de janvier 2010

(3) Calculé par rapport à la dernière semaine du mois de décembre 2009

(4) Calculé par rapport à la semaine correspondante de l'année 2009

(5) Projection à fin décembre 2012 du cumul annuel d'inflation observé au 30 mai ; cette semaine étant la 22^{ème} de l'année.

Tableau I.13 : Variations mensuelles de l'indice des prix moyens de détail à Kinshasa calculées par la B.C.C. (par groupe d'articles) (*)

Périodes	Alimentation	Logement	Habillement	Autres sces et divers	Taux d'inflation
2009	32,03	18,24	17,04	17,10	25,26
Janvier	11,70	7,07	2,63	3,32	8,33
Février	7,12	4,74	5,67	3,05	5,68
Mars	5,49	8,84	7,17	5,41	6,05
Avril	7,78	5,11	1,79	3,76	6,10
Mai	-1,65	-8,57	-0,54	0,67	-2,10
Juin	-1,32	0,80	-0,53	-0,10	-0,69
Juillet	2,10	1,19	0,81	1,01	1,64
Août	2,28	4,29	2,62	2,68	2,68
Septembre	4,05	8,74	1,59	3,22	4,41
Octobre	7,20	7,61	1,95	7,85	7,16
Novembre	3,80	9,33	3,12	4,17	4,70
Décembre	-1,15	4,94	0,90	0,09	0,20

(*) Variations calculées par rapport au mois précédent.

(Base 100 = déc 2009)

Périodes	Produits alimentaires et boissons non alcoolisées	Bolssons alcoolisées, tabacs et stupéfiants	Articles d'habillement et chaussures	Logement, Eau, Gaz, Electricité et Autres Combustibles.	Meubles, Articles de ménage et entretien courant du foyer	Santé	Transports	Communcations	Loisir et Culture	Ensel-nement	Restaurants et Hôtels	Autres Blens et Services	Indice Général
2 011													
janvier	1,60	1,31	1,38	1,55	1,01	1,20	1,16	1,48	1,19	0,91	1,21	1,31	1,46
février	2,26	1,64	0,95	1,53	1,22	1,35	1,66	1,23	0,98	0,77	1,68	1,02	1,84
mars	2,96	0,96	0,86	1,92	1,82	1,18	1,47	1,16	0,73	0,63	1,42	0,95	2,23
avril	2,82	1,06	1,32	1,98	1,51	1,91	2,42	1,91	0,94	1,00	1,42	1,13	2,32
mai	2,57	0,86	0,92	1,39	0,73	0,94	3,46	1,07	0,68	0,74	0,88	0,96	2,07
juin	2,50	1,45	2,02	1,17	1,34	3,18	1,33	0,47	0,84	1,09	2,30	2,75	2,11
juillet	1,66	1,25	1,32	1,01	0,91	1,86	0,73	0,60	0,77	0,86	1,19	1,39	1,39
août	0,86	0,58	0,59	0,66	0,77	0,66	0,47	0,68	1,57	0,93	0,41	1,19	0,78
septembre	0,47	0,19	0,47	0,49	0,31	0,43	0,36	0,16	0,85	0,96	0,21	0,38	0,47
octobre	0,19	0,01	0,17	0,25	0,12	0,51	0,12	0,03	0,02	0,24	0,01	0,06	0,19
novembre	0,14	0,04	0,25	0,12	0,09	0,18	0,08	-0,05	0,02	0,09	0,01	0,09	0,13
décembre	0,22	0,17	0,29	0,15	8,52	0,12	0,12	0,77	0,02	0,00	0,03	0,05	0,19
2 012													
janvier	4,83	4,18	4,91	3,44	4,93	6,14	2,24	2,06	2,56	1,11	4,60	2,97	4,25
février	0,13	0,08	0,11	0,09	0,05	0,16	0,09	0,04	0,21	0,00	0,02	0,04	0,11
mars	0,18	0,08	0,21	0,36	0,08	0,12	0,95	0,08	0,08	0,00	0,14	0,09	0,24
avril	0,12	0,05	0,04	0,10	0,04	0,04	0,84	0,00	0,02	-0,01	0,02	0,04	0,15
mai	0,04	0,02	0,02	0,01	0,00	0,04	0,01	0,00	0,01	0,00	0,01	0,03	0,03

Source : Direction des statistiques, Service des Statistiques Economiques

Tableau I.14: INDICES DES PRIX DE DETAIL ETABLIS PAR L'IRES

(base : décembre 1993 = 100)

PERIODES	PRIX AUX MARCHES				PRIX DANS LES MAGASINS		
	Alimentation	Habillement	Articles divers	Indice Général	Alimentation	Articles divers	Indice Général
2007	291 472 880,4	218 937 299,7	150 331 323,7	249 673 469,6	165 706 544,1	353 691 038,4	178 771 466,5
Juillet	291 814 927,8	233 147 726,5	154 472 681,2	250 790 543,6	164 116 050,9	351 108 776,9	177 112 045,4
Août	300 185 549,5	237 080 158,2	148 605 766,2	254 403 765,5	167 283 812,4	352 821 928,3	180 178 711,5
Septembre	308 488 583,8	242 290 402,3	156 740 226,1	262 430 880,0	168 299 110,1	354 825 304,1	181 262 680,6
Octobre	313 784 787,9	252 341 244,3	155 917 839,1	266 897 468,2	173 411 677,3	379 143 048,4	187 710 007,6
Novembre	318 338 326,5	260 668 310,6	164 854 645,3	273 604 863,7	175 941 470,8	379 176 074,7	190 066 275,8
Décembre	322 986 832,6	267 067 391,2	170 591 803,0	279 034 594,9	180 657 265,6	382 313 757,4	194 672 391,8
2008	367 745 840,6	299 397 304,3	183 651 397,1	313 731 916,6	209 482 051,6	527 766 826,2	231 602 843,5
Janvier	326 268 954,9	273 552 524,3	169 912 375,8	281 794 810,8	190 506 017,0	381 631 579,1	203 789 244,1
Février	333 598 060,0	276 744 969,8	174 536 694,6	287 864 690,2	196 112 909,0	382 258 298,3	209 050 013,5
Mars	342 077 144,9	280 486 819,0	178 459 733,8	294 464 721,8	198 396 451,3	485 210 405,3	218 330 021,1
Avril	346 914 888,3	288 526 248,0	181 547 428,3	299 493 844,4	200 529 718,0	487 178 048,2	220 451 777,4
Mai	358 384 634,7	291 997 657,4	177 500 650,4	305 307 298,5	201 721 535,0	491 106 250,8	221 833 772,7
Juin	366 081 503,3	293 966 276,9	179 306 832,1	310 498 756,6	202 314 258,7	531 644 767,1	225 202 729,0
Juillet	373 346 525,0	297 386 131,5	182 442 581,7	316 109 375,2	207 809 614,1	577 754 597,0	233 520 790,4
Août	381 327 743,9	301 213 578,9	186 758 146,9	322 554 102,1	211 478 391,8	580 114 394,7	237 098 594,0
Septembre	386 211 186,3	308 182 483,1	189 388 700,9	327 303 234,9	216 169 983,9	603 169 109,1	243 066 423,1
Octobre	392 807 513,0	316 783 954,7	192 080 273,8	333 302 258,1	223 045 484,9	603 461 784,9	249 484 417,8
Novembre	400 759 951,8	328 139 150,4	195 980 960,4	340 900 755,9	231 876 227,0	604 875 671,1	257 799 688,4
Décembre	405 171 981,7	335 787 857,2	195 902 386,5	345 189 150,1	233 824 028,5	604 797 009,3	259 606 650,8
2009	461 962 795,4	367 346 514,4	286 757 355,5	404 311 702,9	283 939 517,9	676 994 993,1	308 308 124,0
Janvier	423 450 442,5	347 237 085,4	212 886 144,6	362 092 428,0	241 480 828,6	610 901 728,6	267 155 581,1
Février	432206417,48	349856283,40	223935446,18	370805224,13	255490286,01	633606743,72	281 769 379,8
Mars	441365759,52	354183490,61	231440441,38	378943760,63	262501832,81	649069215,10	289368265,88
Avril	449430930,31	356787639,43	241939391,85	387014898,84	271382040,41	654571070,02	298013677,97
Mai	452 235 585,1	359 995 027,2	255 057 473,0	392 890 644,0	272 735 546,4	671 324 576,1	300 437 483,5
Juin	453 719 058,5	358 368 213,9	261 342 317,8	395 173 891,0	275 875 965,6	674 292 597,0	303 565 921,5
Juillet	457 259 802,1	354 526 908,5	263 081 952,9	396 966 938,7	278 287 976,5	676 863 725,4	305 988 991,0
Août	460 144 602,4	357 090 577,6	266 265 125,5	399 944 966,5	284 734 318,2	683 656 157,2	312 459 386,0
Septembre	464 698 898,9	372 605 044,5	281 538 293,7	409 450 183,2	291 065 409,3	689 774 645,4	318 775 701,3
Octobre	471 841 083,4	378 447 530,9	300 061 531,2	419 413 716,3	296 541 062,0	691 665 563,2	324 002 214,8
Novembre	479 132 461,9	382 922 113,2	302 902 250,6	425 191 448,6	303 122 967,7	692 612 865,0	330 192 515,6
Décembre	495 183 223,4	394 926 128,8	437 681 110,3	437 681 110,3	311 611 587,0	701 863 079,6	338 734 065,7
2010	535 943 936,9	423 962 740,6	349 426 394,3	477 434 861,0	351 079 529,2	887 013 838,6	388 326 964,5
Janvier	507 699 940,8	404 740 759,0	313 991 738,0	448 578 646,3	313 635 531,6	711 138 062,4	341 261 957,5
Février	513 879 324,6	413 327 717,9	326 316 947,8	456 871 308,9	329 329 168,0	717 440 725,2	356 302 921,2
Mars	522 843 237,9	420 999 136,2	338 286 255,2	466 497 344,7	335 992 238,5	718 405 627,9	362 569 969,2
Avril	529 523 651,3	422 256 421,2	346 367 532,6	472 635 132,6	340 134 093,7	726 105 242,6	366 959 088,6
Mai	534 274 223,0	422 256 667,5	349 189 254,9	476 107 448,8	343 703 955,9	735 713 317,4	370 948 615,8
Juin	533 270 942,1	423 891 838,7	349 041 668,8	475 786 111,2	350 365 363,7	736 232 093,2	377 183 101,4
Juillet	533 641 950,4	425 206 047,3	352 504 034,9	477 093 218,6	356 502 703,6	904 500 755,8	394 588 568,3
Août	537 177 426,5	426 150 239,7	353 682 706,6	479 626 431,7	360 306 033,5	1 015 610 705,1	405 849 708,2
Septembre	543 039 290,7	428 399 118,7	355 524 212,6	483 924 445,2	364 724 274,1	1 031 718 655,5	411 080 383,6
Octobre	551 432 155,97	429 833 808,5	360 674 394,8	490 351 493,7	366 594 742,06	1 100 193 237,9	417 579 837,5
Novembre	558 065 121,88	432 983 230,46	365 534 303,1	495 998 750,4	372 892 165,0	1 113 279 865,3	424 349 110,2
Décembre	566 479 977,5	437 507 901,9	382 003 681,8	505 748 000,0	378 774 080,3	1 133 827 774,9	431 250 312,1
2011	611 198 869,5	471 722 212,2	422 694 809,0	548 095 066,2	413 487 738,2	1 203 678 522,8	468 405 997,7
Janvier	575 871 634,7	444 083 569,0	392 681 525,1	515 036 523,5	381 140 761,1	1 142 173 604,1	434 032 543,7
Février	577 545 972,1	447 563 995,6	401 969 202,0	518 861 423,9	382 569 644,7	1 188 946 569,6	438 612 841,0
Mars	582 497 532,5	452 166 562,9	402 190 793,4	522 701 946,2	395 540 850,4	1 191 418 205,6	450 854 326,6
Avril	587 473 024,9	458 551 250,9	409 981 770,3	528 660 847,7	403 126 004,1	1 194 309 602,4	458 113 264,2
Mai	594 562 995,6	466 020 168,0	412 255 346,4	534 784 496,3	406 104 747,3	1 198 297 359,2	461 162 133,8
Juin	607 586 576,8	471 979 617,5	415 243 782,0	544 274 429,0	410 851 403,3	1 203 434 881,0	465 935 955,0
Juillet	617 744 105,4	475 379 328,3	424 384 331,2	553 038 975,0	419 843 095,8	1 210 901 265,4	474 821 638,5
Août	628 682 811,2	478 997 980,4	438 823 639,6	563 526 829,3	423 625 589,9	1 217 092 104,8	478 771 512,7
Septembre	636 625 099,6	486 172 190,0	442 065 841,0	570 328 035,3	427 058 083,0	1 220 015 750,8	482 168 640,9
Octobre	640 367 370,3	488 402 547,3	444 472 323,3	573 515 157,8	432 251 685,0	1 222 971 310,1	487 206 698,9
Novembre	642 167 297,1	491 350 661,8	443 342 693,3	574 874 982,3	439 183 161,7	1 226 201 676,7	493 880 948,5
Décembre	643 262 014,4	499 998 674,4	444 926 460,1	577 537 148,1	440 557 831,6	1 228 379 944,2	495 311 468,4
2012	656 587 829,2	515 411 137,8	456 001 075,0	590 882 686,5	444 346 175,1	1 234 709 021,0	500 621 348,1
Janvier	652 918 922,5	508 213 993,8	456 538 253,4	587 491 244,3	441 606 442,8	1 231 116 777,0	496 477 411,0
Février	657 207 217,8	513 476 443,2	457 585 131,5	591 260 016,2	444 670 982,4	1 235 170 808,7	499 610 720,3
Mars	659 367 347,3	524 542 976,5	453 879 840,3	593 896 798,9	446 761 100,0	1 237 839 477,4	501 741 047,2
Avril	665 035 079,2	530 030 368,7	466 898 412,8	601 156 402,2	449 114 403,7	1 248 277 140,4	504 656 213,9
Mai

Source : IRES : Institut de Recherches Economiques et Sociales

Tableau I.15: INDICE DES PRIX A LA CONSOMMATION DES MENAGES A KINSHASA ETABLI PAR U.S.-EMBASSY, ECON.
(novembre 1989 = 100) (1)

PERIODES	Alimentation	Boissons	Non alimentaire	Habillement	Loyer	Transport	Frais scolaires	Divers	Indice d'ensemble
2007	313,3	18,3	29,9	17,3	36,2	192,2	61,0	66,2	753,3
Janvier	290,0	14,0	24,0	16,0	37,0	150,0	61,0	62,0	655,0
Février	297,0	14,0	22,0	16,0	39,0	158,3	61,0	62,0	670,0
Mars	297,0	18,0	29,0	16,0	39,0	158,3	61,0	67,0	686,0
Avril	297,0	18,0	27,0	17,0	39,0	158,0	61,0	67,0	688,0
Mai	303,0	18,0	30,0	17,0	38,0	208,0	61,0	67,0	743,0
Juin	307,0	19,0	30,0	16,0	38,0	208,0	61,0	67,0	746,0
Juillet	309,0	19,0	30,0	17,0	34,0	200,0	61,0	67,0	736,0
Août	320,0	17,0	30,0	17,0	34,0	200,0	61,0	67,0	749,0
Septembre	329,0	19,0	30,0	19,0	34,0	200,0	61,0	67,0	759,0
Octobre	325,0	21,0	34,0	19,0	34,0	200,0	61,0	67,0	789,0
Novembre	325,0	21,0	34,0	19,0	34,0	233,0	61,0	67,0	889,0
Décembre	360,0	21,0	39,0	19,0	34,0	233,0	61,0	67,0	930,0
2008	461,7	25,3	43,7	21,9	38,8	355,6	81,0	69,0	1 122,7
Janvier	382,0	19,0	36,0	21,0	34,0	300,0	61,0	69,0	951,0
Février	383,0	23,0	43,0	21,0	38,0	300,0	61,0	69,0	965,0
Mars	405,0	23,0	42,0	21,0	38,0	333,0	61,0	69,0	1019,0
Avril	424,0	24,0	44,0	21,0	38,0	350,0	88,0	69,0	1057,0
Mai	432,0	24,0	45,0	22,0	39,0	350,0	88,0	69,0	1069,0
Juin	469,0	26,0	44,0	22,0	39,0	367,0	89,0	69,0	1124,0
Juillet	475,0	26,0	46,0	22,0	39,0	400,0	89,0	69,0	1167,0
Août	500,0	26,0	44,0	22,0	39,0	400,0	89,0	69,0	1189,0
Septembre	516,0	26,0	44,0	22,0	39,0	400,0	86,0	69,0	1222,0
Octobre	500,0	29,0	45,0	22,0	39,0	400,0	88,0	69,0	1212,0
Novembre	505,0	29,0	46,0	22,0	40,0	333,3	86,0	69,0	1223,0
Décembre	549,0	29,0	45,0	25,0	44,0	333,3	86,0	69,0	1274,0
2009	682,8	36,4	61,2	32,0	57,3	410,9	91,0	123,3	1 554,9
Janvier	594,0	29,0	52,0	27,0	48,0	333,0	86,0	96,0	1340,0
Février	650,0	33,0	54,0	30,0	54,0	333,0	86,0	96,0	1412,0
Mars	676,0	33,0	57,0	32,0	57,0	333,0	86,0	96,0	1445,0
Avril	628,0	34,0	65,0	32,0	58,0	400,0	86,0	162,0	1474,0
Mai	618,0	35,0	66,0	32,0	58,0	433,0	86,0	96,0	1499,0
Juin	618,0	35,0	58,0	32,0	58,0	433,0	86,0	114,0	1511,0
Juillet	653,0	39,0	58,0	32,0	58,0	433,0	96,0	162,0	1550,0
Août	699,0	39,0	59,0	32,0	58,0	433,0	96,0	114,0	1597,0
Septembre	725,0	39,0	64,0	33,0	59,0	433,0	96,0	171,0	1646,0
Octobre	724,0	39,0	64,0	34,0	60,0	433,0	96,0	124,0	1648,0
Novembre	796,0	39,0	68,0	34,0	60,0	467,0	96,0	124,0	1758,0
Décembre	812,0	43,0	69,0	34,0	60,0	467,0	96,0	124,0	1779,0
2010	826,0	43,5	76,8	34,0	60,0	467,0	96,0	124,0	1 801,5
Janvier	826,0	43,0	75,0	34,0	60,0	467,0	96,0	124,0	1799,0
Février	828,0	43,0	75,0	34,0	60,0	467,0	96,0	124,0	1800,0
Mars	831,0	44,0	76,0	34,0	60,0	467,0	96,0	124,0	1806,0
Avril	819,0	44,0	81,0	34,0	60,0	467,0	96,0	124,0	1801,0
Mai
Juin
Juillet
Août
Septembre
Octobre
Novembre
Décembre
2011
Janvier
Février
Mars
Avril
Mai
Juin
Juillet
Août
Septembre
Octobre
Novembre
Décembre
2012
Janvier
Février
Mars
Avril
Mai

Source : US Embassy ; Cellule Economique

(1) L'ambassade des Etats-Unis a suspendu la production de son indice des prix à la consommation depuis le mois de mai 2010.

Tableau I.16: VARIATIONS DES INDICES DES PRIX A LA CONSOMMATION

(en %)

PERIODE S	Taux mensuels ⁽¹⁾				Taux cumulés ⁽²⁾				Taux moyens mensuels			
	B.C.C.	I.R.E.S. Marchés	U.S. EMBASSY (4)	INS	B.C.C.	I.R.E.S. Marchés	U.S. EMBASSY	INS	B.C.C. (3)	I.R.E.S. Marchés	U.S. EMBASSY	INS
2007												
Juillet	-0,8	1,2	-1,2	-0,8	-0,8	20,0	15,7	7,6	-0,1	2,6	2,1	1,1
Août	0,3	1,4	1,7	0,3	0,3	21,7	17,8	9,2	0,0	2,5	2,1	1,1
Septembre	0,6	3,2	1,4	1,1	0,6	25,6	26,0	11,5	0,1	2,6	2,6	1,2
Octobre	0,6	1,7	3,9	0,6	0,6	27,7	24,1	13,1	0,1	2,5	2,2	1,2
Novembre	1,1	2,5	4,2	1,1	1,1	30,9	39,8	15,6	0,1	2,5	3,1	1,3
Décembre	0,7	2,0	5,2	0,7	0,7	33,5	46,2	22,3	0,1	2,4	3,2	1,7
2008												
Janvier	0,3	1,0	2,3	1,4	0,3	1,0	2,3	3,5	0,3	1,0	2,3	3,5
Février	2,3	2,2	1,5	2,6	2,6	3,2	3,8	6,8	1,3	1,6	1,9	3,3
Mars	1,0	4,4	5,6	1,0	3,6	5,5	9,6	10,6	1,2	1,8	3,1	3,4
Avril	2,1	1,0	3,7	2,1	5,8	7,3	13,7	14,1	1,4	1,8	3,3	3,3
Mai	4,2	0,6	1,1	4,2	10,2	9,4	14,9	-	2,0	1,8	2,8	-
Juin	4,6	1,5	5,1	4,6	15,3	11,3	20,9	19,0	2,4	1,8	3,2	2,9
Juillet	3,5	3,7	3,8	3,5	19,3	13,3	25,5	21,7	2,6	1,8	3,3	2,8
Août	1,1	1,5	1,9	1,1	20,6	15,6	27,8	22,6	2,4	1,8	3,1	2,6
Septembre	0,4	1,5	2,8	0,6	21,1	17,3	31,4	27,2	2,2	1,8	3,1	2,7
Octobre	0,4	1,8	-0,8	0,2	21,6	19,4	30,3	32,9	2,0	1,8	2,7	2,9
Novembre	1,3	2,3	0,9	1,3	23,3	22,2	31,5	41,0	1,9	1,8	2,5	3,2
Décembre	3,5	1,3	4,2	3,5	27,6	23,7	37,0	44,7	2,0	1,8	2,7	3,1
2009												
Janvier	8,3	4,9	5,2	8,9	8,3	4,9	5,2	8,9	8,3	4,9	5,2	8,9
Février	5,7	2,4	5,4	3,2	14,5	7,4	10,8	12,4	7,0	3,6	5,3	6,0
Mars	6,1	2,2	2,3	1,7	21,4	9,8	13,4	14,2	6,7	3,2	4,3	4,5
Avril	6,1	2,1	2,0	2,7	28,8	12,1	15,7	17,3	6,5	2,9	3,7	4,1
Mai	-2,1	1,5	1,7	2,8	26,1	13,8	17,7	20,7	4,8	2,6	3,3	3,8
Juin	-0,7	0,6	0,8	-4,0	25,3	14,5	18,6	15,9	3,8	2,3	2,9	2,5
Juillet	1,6	0,5	2,6	1,9	27,3	15,0	21,7	18,1	3,5	2,0	3,3	2,4
Août	2,7	0,8	3,0	5,4	30,7	15,9	25,4	24,5	3,4	1,9	2,9	2,8
Septembre	4,4	2,4	3,1	3,2	36,5	18,6	29,2	28,4	3,5	1,9	2,9	2,8
Octobre	7,2	2,4	0,1	2,5	46,3	21,5	29,4	31,6	3,9	2,0	2,6	2,8
Novembre	4,7	1,4	6,7	2,1	53,1	23,2	38,0	34,3	4,0	1,9	3,0	2,7
Décembre	0,2	2,9	1,2	0,4	53,4	26,8	39,6	34,8	3,6	2,0	2,8	2,5
2010												
Janvier	3,2	2,5	1,1	4,6	3,2	2,5	1,1	4,6	3,2	2,5	1,1	4,6
Février	1,0	1,8	0,1	1,6	4,2	4,4	1,2	6,3	2,1	2,2	0,6	3,1
Mars	0,0	2,1	0,3	0,8	4,2	6,6	1,5	7,2	1,4	2,1	0,5	2,3
Avril	0,2	1,3	-0,3	-1,0	4,4	8,0	1,2	6,1	1,1	1,9	0,4	1,5
Mai	0,2	0,7	...	-0,4	4,6	8,8	...	5,7	0,9	1,7	...	1,1
Juin	-0,1	-0,1	...	-0,1	4,5	8,7	...	5,6	0,7	1,4	...	0,9
Juillet	0,1	0,3	...	1,1	4,6	9,0	...	6,7	0,6	1,2	...	0,9
Août	0,2	0,5	...	0,9	4,8	9,6	...	7,7	0,6	1,2	...	0,9
Septembre	0,8	0,9	...	0,6	5,7	10,6	...	8,3	0,6	1,1	...	0,9
Octobre	1,0	1,3	...	1,3	6,7	12,0	...	11,1	0,6	1,4	...	1,1
Novembre	1,2	1,2	...	0,9	7,9	13,3	...	10,7	0,7	1,1	...	1,0
Décembre	0,1	2,0	...	5,9	9,84	15,6	...	17,2	0,8	1,2	...	1,3
2011												
Janvier	1,5	1,8	...	3,4	1,46	1,8	...	3,4	1,5	1,8	...	3,40
Février	1,8	0,7	...	1,1	3,32	2,6	...	4,6	1,6	1,3	...	2,3
Mars	2,5	0,7	...	-2,2	5,90	3,4	...	2,3	1,9	1,1	...	0,8
Avril	2,1	1,1	...	-0,8	8,14	4,5	...	1,4	2,0	1,1	...	0,4
Mai	0,1	1,2	...	2,2	10,31	5,7	...	3,6	1,98	1,1	...	0,7
Juin	2,1	1,8	...	-1,2	12,64	7,6	...	2,4	2,0	1,2	...	0,4
Juillet	0,9	1,6	...	0,9	13,71	9,4	...	3,4	1,9	1,3	...	0,5
Août	0,7	1,9	...	0,9	14,45	11,4	...	4,2	1,7	1,4	...	0,5
Septembre	0,4	1,2	...	0,0	14,91	12,8	...	4,3	1,6	1,3	...	0,5
Octobre	0,1	0,6	...	-0,2	15,04	13,4	...	4,1	1,4	1,3	...	0,4
Novembre	0,1	0,2	...	3,7	15,17	13,7	...	7,9	1,3	1,2	...	0,7
Décembre	0,1	0,5	...	2,3	15,43	14,2	...	10,3	1,2	1,1	...	0,8
2012												
Janvier	4,2	1,7	...	0,3	4,25	1,72	...	0,3	4,2	1,72	...	0,3
Février	0,1	0,6	...	-0,3	0,11	2,38	...	0,0	0,1	1,18	...	0,0
Mars	0,2	0,4	...	0,6	4,61	2,83	...	0,6	1,5	0,94	...	0,6
Avril	0,1	1,2	...	0,0	4,77	4,09	...	0,7	1,6	1,01	...	0,7
Mai	0,1	4,90	1,2

Source :BCC; Direction des statistiques , IRES , INS et US Embassy

(1) Variations en pourcentage par rapport au mois précédent.

(2) Variations en pourcentage par rapport au mois de décembre de l'année précédente.

(3) Il s'agit des moyennes géométriques.

(4) données non disponibles.

Tableau I. 17.

EVOLUTION DES PRIX DES PRODUITS PETROLIERS

(en CDF/ litre)

Dates de modification	ESSENCE			PETROLE			GASOIL			FUEL OIL	GPI GAZ
	OUEST	EST	SUD	OUEST	EST	SUD	OUEST	EST	SUD	OUEST	OUEST
2001											
27 mai	280,00	320,00	320,00	240,00	280,00	280,00	270,00	310,00	310,00	180,00	730,00
19 juillet	210,00	230,00	230,00	175,00	200,00	200,00	205,00	225,00	225,00	130,00	576,00
23 août	265,00	300,00	300,00	230,00	265,00	265,00	260,00	295,00	295,00	150,00	830,00
22 novembre	265,00	300,00	300,00	230,00	265,00	265,00	260,00	295,00	295,00	103,64	830,00
30 décembre	255,00	290,00	290,00	220,00	255,00	255,00	250,00	285,00	285,00	99,02	810,00
2002											
08 avril	255,00	290,00	290,00	220,00	255,00	255,00	250,00	285,00	285,00	98,78	810,00
29 juillet	255,00	275,00	275,00	220,00	245,00	245,00	250,00	270,00	270,00	103,62	810,00
01 octobre	255,00	275,00	275,00	220,00	245,00	245,00	250,00	270,00	270,00	106,62	810,00
09 novembre	255,00	275,00	275,00	250,00	270,00	270,00	220,00	245,00	245,00	106,60	900,00
2003											
15 février	305,00	310,00	310,00	300,00	305,00	305,00	270,00	280,00	280,00	133,12	980,00
17 mars	335,00	340,00	340,00	330,00	335,00	335,00	295,00	305,00	305,00	135,17	1 000,00
08 juillet	315,00	320,00	320,00	275,00	300,67	300,67	310,00	315,00	315,00	159,93	950,00
25 septembre	300,00	305,00	305,00	240,00	280,00	280,00	295,00	300,00	300,00	148,50	870,00
2004											
12 avril	320,00	326,00	326,00	280,00	300,00	300,00	315,00	320,00	320,00	122,15	930,00
18 juillet	320,00	320,00	320,00	270,00	290,00	290,00	315,00	315,00	315,00	122,79	900,00
29 septembre	340,00	350,00	350,00	315,00	345,00	345,00	335,00	345,00	345,00	138,71	930,00
21 octobre	350,00	-	425,00	335,00	-	410,00	345,00	-	420,00	137,51	900,00
11 décembre	365,00	-	445,00	360,00	-	430,00	362,00	-	440,00	136,79	980,00
2005											
31 mars	430,00	-	545,00	410,00	-	535,00	428,00	-	540,00	179,22	1 050,00
24 avril	445,00	-	565,00	441,00	-	558,00	443,00	-	560,00	205,52	1 100,00
17 juin	375,00	-	465,00	370,00	-	455,00	372,00	-	480,00	177,12	1 075,00
26 juillet	420,00	-	530,00	418,00	-	520,00	419,00	-	525,00	211,51	1 000,00
01 août	438,00	-	550,00	436,00	-	540,00	437,00	-	545,00	220,96	1 050,00
22 septembre	441,00	534,00	630,00	439,00	530,00	610,00	440,00	532,00	620,00	195,69	1 050,00
17 décembre	441,00	534,00	630,00	439,00	530,00	610,00	440,00	532,00	620,00	218,83	1 000,00
2006											
25 avril	445,00	600,00	660,00	440,00	590,00	640,00	443,00	595,00	650,00	233,90	1 000,00
20 mai	460,00	600,00	670,00	456,00	590,00	650,00	458,00	595,00	660,00	209,14	1 020,00
02 août	490,00	554,00	668,00	474,00	544,00	650,00	488,00	544,00	660,00	217,76	1 099,00
08 novembre	510,00	585,00	720,00	490,00	580,00	700,00	500,00	585,00	710,00	236,72	1 200,00
2007											
11 mai	580,00	665,00	730,00	570,00	665,00	720,00	575,00	665,00	725,00	243,27	1 320,00
01 juin	550,00	635,00	715,00	540,00	635,00	685,00	545,00	635,00	700,00	230,54	1 260,00
12 juillet	535,00	620,00	700,00	525,00	615,00	670,00	530,00	620,00	685,00	218,29	1 200,00
2 novembre	580,00	650,00	730,00	560,00	645,00	715,00	576,00	650,00	725,00	306,41	1 200,00
18 novembre	610,00	670,00	740,00	590,00	660,00	720,00	720,00	605,00	670,00	316,89	1 200,00
2008											
27 février	675,00	749,00	821,00	655,00	735,00	799,00	671,00	744,00	810,00	337,75	1 300,00
06 avril	705,00	780,00	860,00	680,00	765,00	830,00	700,00	775,00	850,00	363,18	1 360,00
24 mai	790,00	870,00	950,00	760,00	850,00	920,00	785,00	860,00	940,00	400,32	1 450,00
19 juin	825,00	855,00	945,00	795,00	835,00	935,00	820,00	845,00	940,00	416,61	1 430,00
13 juillet	825,00	940,00	1 040,00	795,00	910,00	1 010,00	820,00	930,00	1 030,00	502,90	1 430,00
25 septembre	760,00	860,00	970,00	730,00	850,00	965,00	750,00	855,00	965,00	426,66	1 320,00
28 novembre	665,00	760,00	800,00	580,00	745,00	785,00	660,00	750,00	790,00	331,76	1 100,00
31 décembre	640,00	750,00	790,00	565,00	745,00	780,00	635,00	745,00	780,00	295,24	1 050,00
2009											
17 février	665,00	840,00	880,00	585,00	810,00	870,00	655,00	835,00	870,00	342,31	1 100,00
05 avril	800,00	1 015,00	1 060,00	640,00	920,00	980,00	790,00	1 005,00	1 050,00	386,02	1 320,00
12 juin	835,00	1 015,00	1 100,00	670,00	920,00	900,00	825,00	1 005,00	1 090,00	398,41	1 320,00
20 octobre	895,00	1 120,00	1 220,00	720,00	1 020,00	995,00	890,00	1 110,00	1 210,00	470,74	1 460,00
2010											
31 janv	970,00	1 230,00	1 340,00	780,00	1 120,00	1 090,00	965,00	1 220,00	1 330,00	555,83	1 600,00
01 juin	970,00	1 230,00	1 340,00	780,00	1 120,00	1 090,00	965,00	1 220,00	1 330,00	552,55	1 600,00
07 novembre	1 150,00	1 390,00	1 440,00	920,00	1 260,00	1 340,00	1 140,00	1 370,00	1 430,00	550,86	970,00
2011											
08 janvier	1 150,00	1 390,00	1 440,00	920,00	1 260,00	1 340,00	1 140,00	1 370,00	1 430,00	550,86	970,00
26 mars	1 195,00	1 450,00	1 500,00	1 015,00	1 300,00	1 450,00	1 190,00	1 430,00	1 490,00	763,40	1 000,00
10 juin	1 220,00	1 475,00	1 525,00	1 040,00	1 325,00	1 475,00	1 215,00	1 455,00	1 515,00	763,40	1 025,00
30 juillet	1 280,00	1 535,00	1 585,00	1 100,00	1 385,00	1 535,00	1 275,00	1 515,00	1 575,00	780,52	1 085,00
2012											
10 mars	1 340,00	1 590,00	1 640,00	1 180,00	1 440,00	1 590,00	1 335,00	1 570,00	1 630,00	847,97	1 100,00

Source : Ministère de l'Economie Nationale (Structure des prix des produits pétroliers)

Tableau I.18.

INDICE DES PRIX MOYENS DES PRODUITS PETROLIERS

(Base 2009 = 100)

Moyenne	2000	2001	2002	2003	2004	2005	2006	2007	2008	2009	2010	2011	2 012
Janvier	0,31	7,62	29,42	27,02	32,41	43,05	57,24	64,53	72,18	77,48	115,57	141,49	158,07
Février	0,74	7,62	29,42	30,16	32,41	43,05	57,24	64,53	73,02	80,64	126,43	141,49	158,07
Mars	0,81	7,62	29,42	32,79	32,41	43,34	57,24	64,53	80,26	84,84	126,43	142,95	162,65
Avril	0,81	7,62	29,42	34,26	33,91	52,48	57,94	64,53	83,31	99,61	126,43	149,07	164,52
Mai	0,81	11,67	29,42	34,26	34,34	54,06	61,01	68,48	83,92	101,89	126,43	149,07	164,52
Juin	1,84	32,72	29,42	34,26	34,34	49,49	61,43	67,44	83,92	103,64	126,43	150,89	
Juillet	2,63	28,82	29,33	34,13	33,47	44,39	61,43	66,37	94,33	104,47	126,43	154,95	
Août	2,63	25,95	28,42	34,10	33,87	53,06	60,82	65,78	100,90	104,47	126,43	158,07	
Sept.	2,63	30,87	28,42	33,82	34,15	54,26	60,80	65,78	96,45	104,47	126,43	158,07	
Oct.	3,45	30,87	28,42	32,41	38,38	57,06	60,80	65,78	92,96	108,54	126,43	158,07	
Nov.	4,74	30,76	27,39	32,41	41,21	57,06	63,66	70,96	91,60	114,98	138,57	158,07	
Déc.	5,85	30,40	27,02	32,41	42,49	57,15	64,53	72,18	79,31	114,98	141,49	158,07	
annuelle	2,27	21,04	28,79	32,67	35,28	50,71	60,35	66,74	86,01	100,00	127,79	151,69	161,57

Source : Ministère de l'Economie Nationale (Structure des prix des produits pétroliers), calculs B.C.C.

Tableau I.19.

EVOLUTION DES TARIFS D'EAU POTABLE

(en CDF par m³)

CATEGORIES	2008	2009	2010						2011										2012						
	Déc	Déc	Juillet	Août	Sept	Oct	Nov	Déc	Janv	Févr	Mars	Avril	Mai	Juin	Juillet	Août	Sept	Oct	Nov	Déc	Janv	Fév	Mars	Avril	Mai
A. Bornes fontaines	89,3	89,3	220,6	220,6	220,6	220,6	220,6	221,6	223,6	223,6	223,6	223,6	223,6	223,6	223,6	223,6	223,6	223,6	223,6	223,6	223,6	223,6	223,6	223,6	223,6
B. Domestique rang 4																									
B1 1 - 10 m ³	89,3	89,3	-	-	-	-	-	-	-	-	-	-	-	-	-	-	-	-	-	-	-	-	-	-	-
B2 11 - 25 m ³	137,9	137,9	-	-	-	-	-	-	-	-	-	-	-	-	-	-	-	-	-	-	-	-	-	-	-
B3 26 - 40 m ³	193,8	193,8	-	-	-	-	-	-	-	-	-	-	-	-	-	-	-	-	-	-	-	-	-	-	-
B4 41 - plus	240,5	240,5	-	-	-	-	-	-	-	-	-	-	-	-	-	-	-	-	-	-	-	-	-	-	-
C. Intermédiaire																									
C1 Social	732,6	1 026,8	1 043,1	1 043,1	1 043,1	1 043,1	1 043,1	1 043,1	1 043,1	1 043,1	1 043,1	1 043,1	1 043,1	1 043,1	1 043,1	1 043,1	1 043,1	1 043,1	1 043,1	1 043,1	1 043,1	1 043,1	1 043,1	1 043,1	1 043,1
C2 Agro-pastoral	818,4	1 147,0	1 162,1	1 162,1	1 162,1	1 162,1	1 162,1	1 162,1	1 162,1	1 162,1	1 162,1	1 162,1	1 162,1	1 162,1	1 162,1	1 162,1	1 162,1	1 162,1	1 162,1	1 162,1	1 162,1	1 162,1	1 162,1	1 162,1	1 162,1
C3 Autres	864,6	1 211,8	1 235,3	1 235,3	1 235,3	1 235,3	1 235,3	1 235,3	1 235,3	1 235,3	1 235,3	1 235,3	1 235,3	1 235,3	1 235,3	1 235,3	1 235,3	1 235,3	1 235,3	1 235,3	1 235,3	1 235,3	1 235,3	1 235,3	1 235,3
D. Commerciale																									
D1 1 - 100 m ³	1 399,2	1 961,0	1 972,7	1 972,7	1 972,7	1 972,7	1 972,7	1 972,7	1 972,7	1 972,7	1 972,7	1 972,7	1 972,7	1 972,7	1 972,7	1 972,7	1 972,7	1 972,7	1 972,7	1 972,7	1 972,7	1 972,7	1 972,7	1 972,7	1 972,7
D2 101 - 1000 m ³	1 676,4	2 349,5	2 363,5	2 363,5	2 363,5	2 363,5	2 363,5	2 363,5	2 363,5	2 363,5	2 363,5	2 363,5	2 363,5	2 363,5	2 363,5	2 363,5	2 363,5	2 363,5	2 363,5	2 363,5	2 363,5	2 363,5	2 363,5	2 363,5	2 363,5
D3 1001 - plus	1 966,8	2 756,5	2 772,9	2 772,9	2 772,9	2 772,9	2 772,9	2 772,9	2 772,9	2 772,9	2 772,9	2 772,9	2 772,9	2 772,9	2 772,9	2 772,9	2 772,9	2 772,9	2 772,9	2 772,9	2 772,9	2 772,9	2 772,9	2 772,9	2 772,9
E. Industrielle																									
Autres (1)	2 508,0	3 515,0	3 568,5	3 568,5	3 568,5	3 568,5	3 568,5	3 568,5	3 568,5	3 568,5	3 568,5	3 568,5	3 568,5	3 568,5	3 568,5	3 568,5	3 568,5	3 568,5	3 568,5	3 568,5	3 568,5	3 568,5	3 568,5	3 568,5	3 568,5
Brasseurs	1 875,3	2 749,5	2 818,2	2 818,2	2 818,2	2 818,2	2 818,2	2 818,2	2 818,2	2 818,2	2 818,2	2 818,2	2 818,2	2 818,2	2 818,2	2 818,2	2 818,2	2 818,2	2 818,2	2 818,2	2 818,2	2 818,2	2 818,2	2 818,2	2 818,2
F. Instances officielles																									
	561,0	786,3	796,1	796,1	796,1	796,1	796,1	796,1	796,1	796,1	796,1	796,1	796,1	796,1	796,1	796,1	796,1	796,1	796,1	796,1	796,1	796,1	796,1	796,1	796,1
G. Domestique Spéciaux																									
B1 1 - 10 m ³	435,6	610,5	614,1	614,1	614,1	614,1	614,1	614,1	614,1	614,1	614,1	614,1	614,1	614,1	614,1	614,1	614,1	614,1	614,1	614,1	614,1	614,1	614,1	614,1	614,1
B2 11 - 25 m ³	521,4	730,8	735,1	735,1	735,1	735,1	735,1	735,1	735,1	735,1	735,1	735,1	735,1	735,1	735,1	735,1	735,1	735,1	735,1	735,1	735,1	735,1	735,1	735,1	735,1
B3 26 - 40 m ³	607,2	851,0	856,1	856,1	856,1	856,1	856,1	856,1	856,1	856,1	856,1	856,1	856,1	856,1	856,1	856,1	856,1	856,1	856,1	856,1	856,1	856,1	856,1	856,1	856,1
B4 41 - plus	699,6	980,5	986,3	986,3	986,3	986,3	986,3	986,3	986,3	986,3	986,3	986,3	986,3	986,3	986,3	986,3	986,3	986,3	986,3	986,3	986,3	986,3	986,3	986,3	986,3

Source : REGIDESO

(1) Industrielle non conventionnée.

(2) Données provisoires.

Tableau I.20.

EVOLUTION DES TARIFS D'ELECTRICITE ⁽¹⁾

(en CDF par kwh)

CATEGORIES	2009	2010					2011										2012							
	Déc	Août	Sept	Oct	Nov	Déc	Janv	Févr	Mars	Avril	Mai	Juin	Juillet	Août	Sept	Oct	Nov	Déc	Janv	Fév	Mars	Avril	Mai	
1) Avec Compteur																								
a) B.T. Social (2)																								
de 1 - 100	908,21	908,21	908,21	908,21	908,21	908,21	908,21	908,21	908,21	908,21	908,21	908,21	908,21	908,21	908,21	908,21	908,21	908,21	908,21	908,21	908,21	908,21	908,21	908,21
b) B.T.R. 1																								
de 1 - 100	8,31	8,31	8,31	8,31	8,31	8,31	8,31	8,31	8,31	8,31	8,31	8,31	8,31	8,31	8,31	8,31	8,31	8,31	8,31	8,31	8,31	8,31	8,31	8,31
101 - 200	8,23	8,23	8,23	8,23	8,23	8,23	8,23	8,23	8,23	8,23	8,23	8,23	8,23	8,23	8,23	8,23	8,23	8,23	8,23	8,23	8,23	8,23	8,23	8,23
201 - 300	8,14	8,14	8,14	8,14	8,14	8,14	8,14	8,14	8,14	8,14	8,14	8,14	8,14	8,14	8,14	8,14	8,14	8,14	8,14	8,14	8,14	8,14	8,14	8,14
301 - 400	8,05	8,05	8,05	8,05	8,05	8,05	8,05	8,05	8,05	8,05	8,05	8,05	8,05	8,05	8,05	8,05	8,05	8,05	8,05	8,05	8,05	8,05	8,05	8,05
401 - 500	7,79	7,79	7,79	7,79	7,79	7,79	7,79	7,79	7,79	7,79	7,79	7,79	7,79	7,79	7,79	7,79	7,79	7,79	7,79	7,79	7,79	7,79	7,79	7,79
501 - 600 ⁽³⁾	7,88	7,88	7,88	7,88	7,88	7,88	7,88	7,88	7,88	7,88	7,88	7,88	7,88	7,88	7,88	7,88	7,88	7,88	7,88	7,88	7,88	7,88	7,88	7,88
c) B.T.R. 2 (2)																								
de 1 - 600	12,25	12,25	12,25	12,25	12,25	12,25	12,25	12,25	12,25	12,25	12,25	12,25	12,25	12,25	12,25	12,25	12,25	12,25	12,25	12,25	12,25	12,25	12,25	12,25
601 - 800	12,17	12,17	12,17	12,17	12,17	12,17	12,17	12,17	12,17	12,17	12,17	12,17	12,17	12,17	12,17	12,17	12,17	12,17	12,17	12,17	12,17	12,17	12,17	12,17
801 - 1000	12,00	12,00	12,00	12,00	12,00	12,00	12,00	12,00	12,00	12,00	12,00	12,00	12,00	12,00	12,00	12,00	12,00	12,00	12,00	12,00	12,00	12,00	12,00	12,00
1001 - 1200	11,91	11,91	11,91	11,91	11,91	11,91	11,91	11,91	11,91	11,91	11,91	11,91	11,91	11,91	11,91	11,91	11,91	11,91	11,91	11,91	11,91	11,91	11,91	11,91
1201 - plus	11,82	11,82	11,82	11,82	11,82	11,82	11,82	11,82	11,82	11,82	11,82	11,82	11,82	11,82	11,82	11,82	11,82	11,82	11,82	11,82	11,82	11,82	11,82	11,82
2) B.T.Ordinaires sans Compteur																								
FF1 4è rang 300	1 609,20	1 609,20	1 609,20	1 609,20	1 609,20	1 609,20	1 609,20	1 609,20	1 609,20	1 609,20	1 609,20	1 609,20	1 609,20	1 609,20	1 609,20	1 609,20	1 609,20	1 609,20	1 609,20	1 609,20	1 609,20	1 609,20	1 609,20	1 609,20
FF2 3è rang 400	2 145,60	2 145,60	2 145,60	2 145,60	2 145,60	2 145,60	2 145,60	2 145,60	2 145,60	2 145,60	2 145,60	2 145,60	2 145,60	2 145,60	2 145,60	2 145,60	2 145,60	2 145,60	2 145,60	2 145,60	2 145,60	2 145,60	2 145,60	2 145,60
FF3 2è rang 600	5 082,39	5 082,39	5 082,39	5 082,39	5 082,39	5 082,39	5 082,39	5 082,39	5 082,39	5 082,39	5 082,39	5 082,39	5 082,39	5 082,39	5 082,39	5 082,39	5 082,39	5 082,39	5 082,39	5 082,39	5 082,39	5 082,39	5 082,39	5 082,39
FF4 1er rang 900	7 623,59	7 623,59	7 623,59	7 623,59	7 623,59	7 623,59	7 623,59	7 623,59	7 623,59	7 623,59	7 623,59	7 623,59	7 623,59	7 623,59	7 623,59	7 623,59	7 623,59	7 623,59	7 623,59	7 623,59	7 623,59	7 623,59	7 623,59	7 623,59

Source : SNEL

(1) Il s'agit des tarifs basse tension.

(2) Nouvelle classification clientèle Basse Tension Residentielle (B.T.R.).

(3) Marge de tolérance de 10 % par rapport à la limite de 600 kwh.

Graphique I.1 : Evolution des principales productions minières

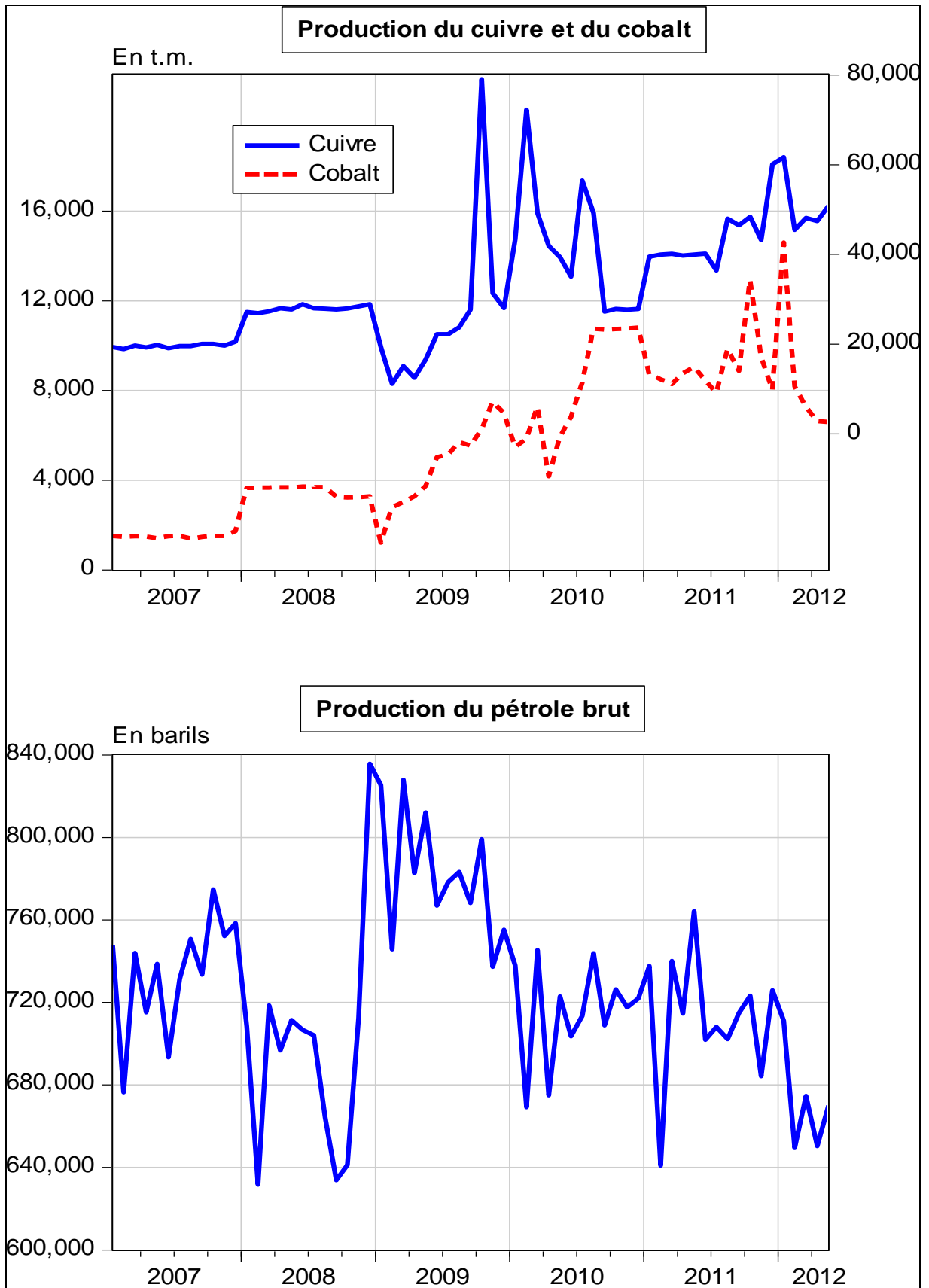

Source : Direction des Statistiques, Service des Statistiques Economiques

Graphique I.2 : Evolution des prix des produits pétroliers et du taux d'inflation

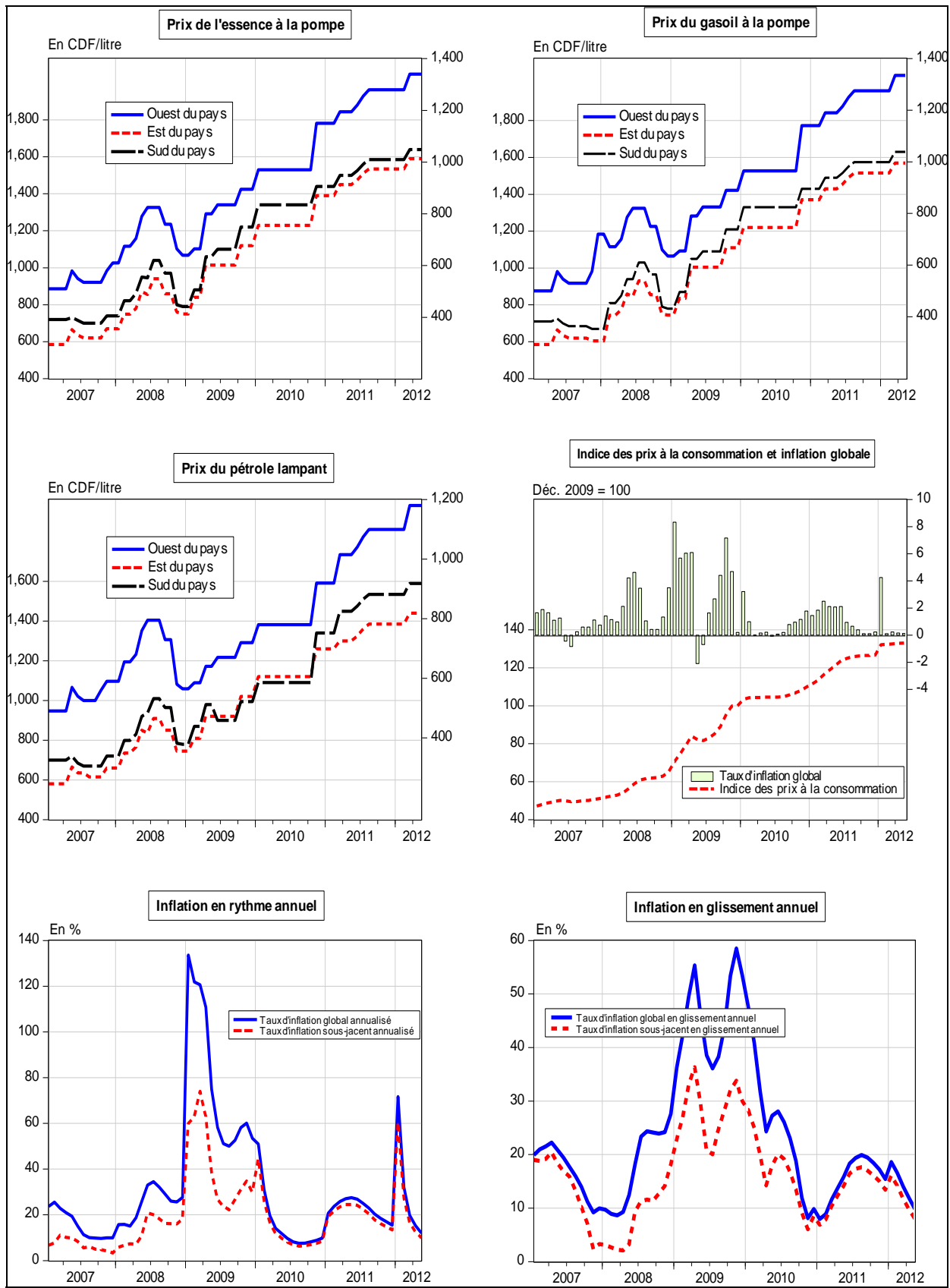

Source : Direction des Statistiques, Service des Statistiques Economiques

Graphique I. 3: Evolution des indices de consommation d'eau, d'électricité, de ciment et des produits pétroliers

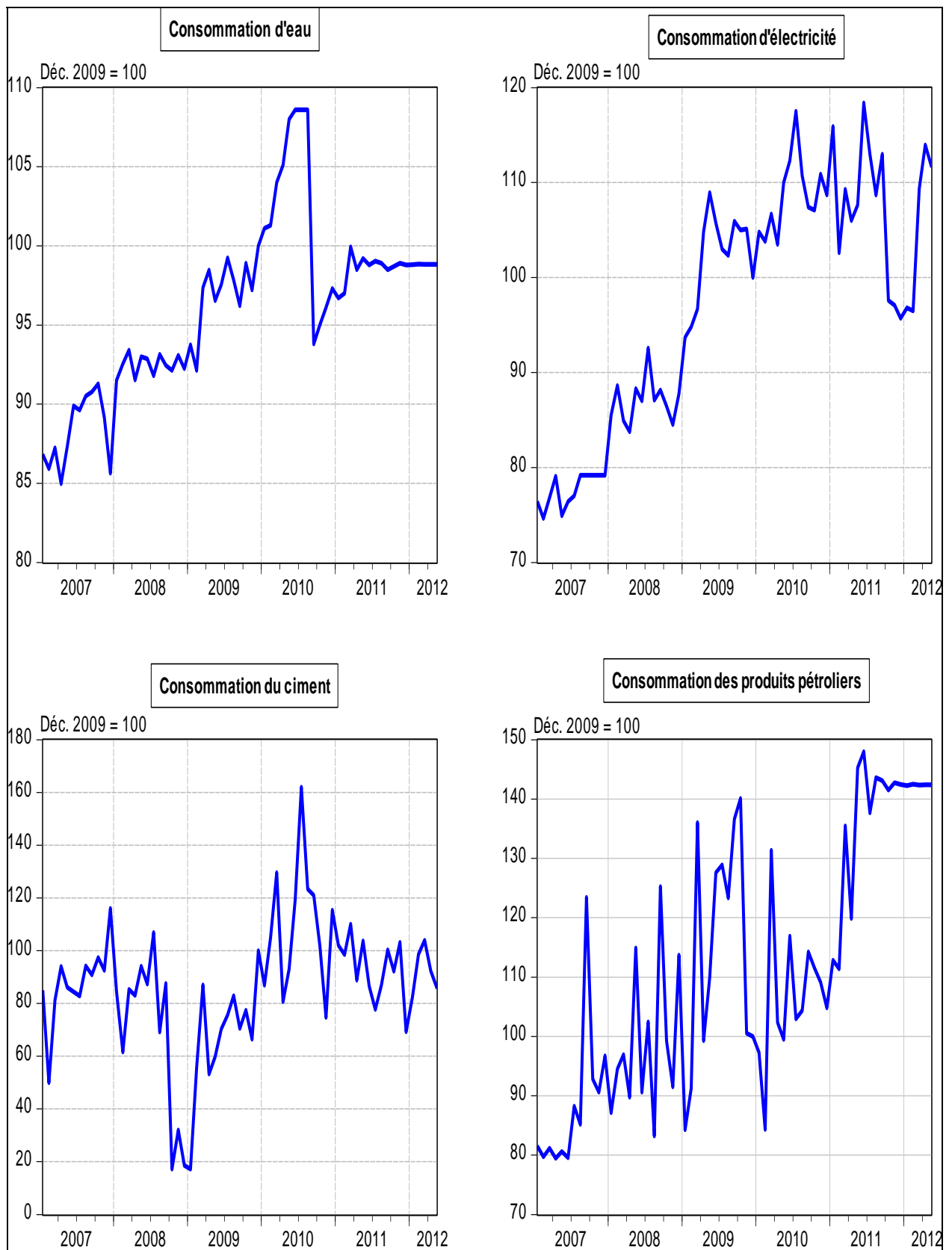

Source : Direction des Statistiques, Service des Statistiques Economiques

Graphique I.4 : Taux d'utilisation de la capacité installée de l'industrie du ciment

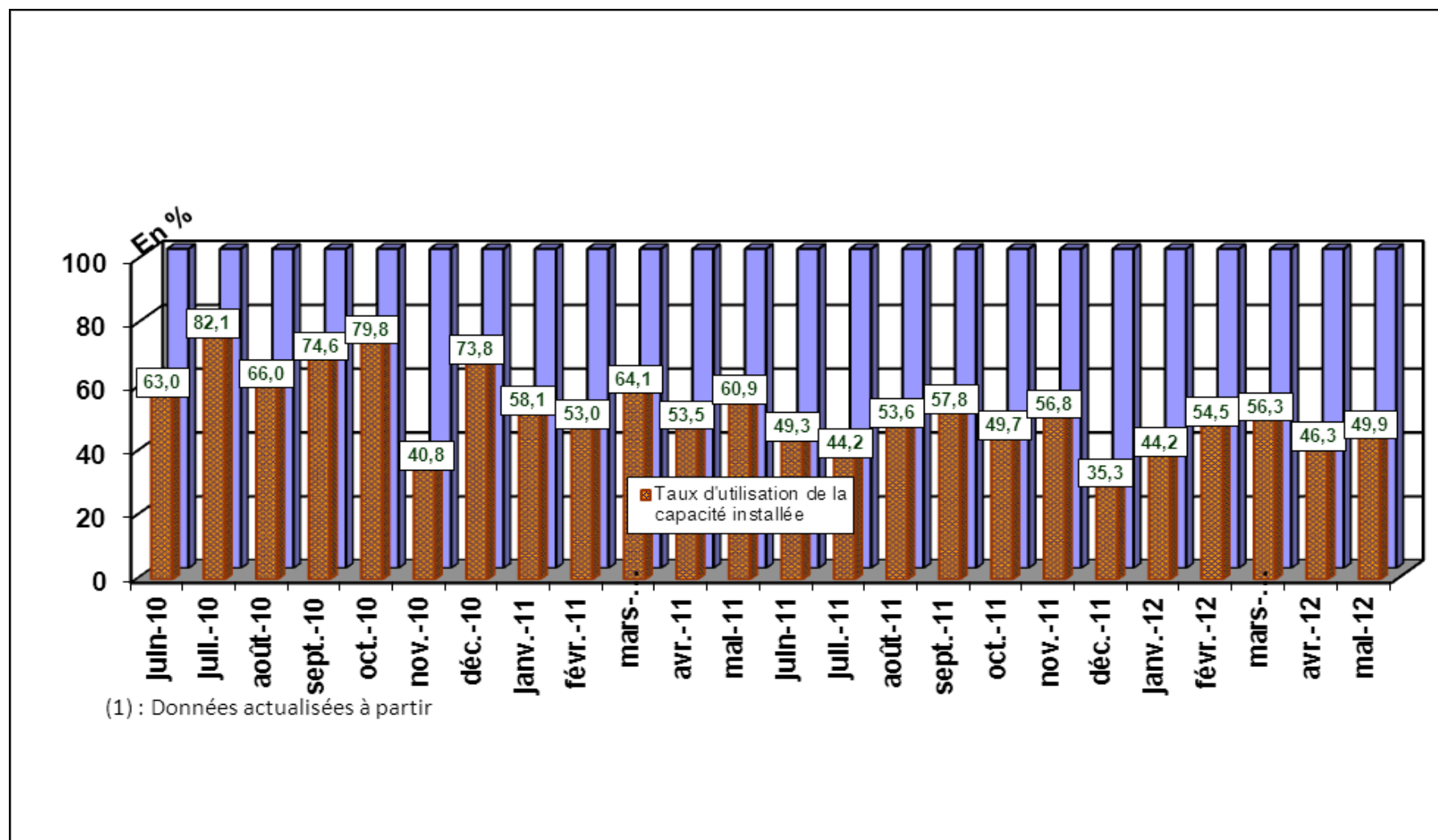

Source : Direction des Statistiques, Service des Statistiques Economiques

Tableau II.1

SITUATION DE TRESORERIE DE L'ETAT
(en milliers de CDF)

	2010												
	Janvier	Février	Mars	Avril	Mai	Juin	Juillet	Août	Septembre	Octobre	Novembre	Décembre (p)	Cumul
RECETTES	160 530 748	145 322 336	281 935 698	203 653 189	135 612 489	213 581 152	202 122 012	169 078 766	170 089 365	191 101 538	214 268 939	223 970 171	2 311 266 403
1. DGI	57 683 998	39 229 921	131 579 768	62 329 775	44 780 912	53 579 624	85 755 670	51 238 542	56 618 667	49 871 447	85 678 894	59 712 492	778 059 710
2. DGDA	52 285 699	50 852 176	58 212 561	60 671 516	58 043 246	62 774 890	60 655 355	62 745 609	64 204 067	63 277 003	73 775 703	87 024 155	754 521 981
3. Pétroliers producteurs	32 333 151	37 142 444	22 750 228	22 647 347	6 182 428	20 617 786	19 677 008	19 826 142	18 201 847	15 192 190	18 746 526	23 731 264	257 048 363
- Pétroliers prod DGI	9 596 163	11 357 030	19 271 655	7 290 558	3 804 572	7 481 471	7 218 687	4 553 555	6 502 558	6 316 587	6 959 236	8 078 736	98 430 809
- Pétroliers prod Dgrad	22 736 988	25 785 414	3 478 573	15 356 789	2 377 856	13 136 315	12 458 321	15 272 587	11 699 289	8 875 603	11 787 290	15 652 528	158 617 554
4. D.G.R.A.D.	15 477 098	17 741 719	49 916 851	42 812 263	26 499 785	38 876 805	35 770 817	35 074 379	26 487 969	20 337 084	31 271 626	29 146 456	369 412 852
5. Recettes exceptionnelles (1)	2 696 145	-	19 077 472	15 135 433	-	-	-	-	-	-	-	-	36 909 050
6. Autres	54 656	356 075	398 819	56 855	106 118	37 732 047	263 162	194 093	4 576 816	42 423 814	4 796 190	24 355 804	115 314 447
DEPENSES	156 552 074	139 327 423	160 554 145	176 161 382	159 749 729	135 769 731	194 860 062	178 238 624	175 867 394	195 851 945	205 936 311	247 881 380	2 126 750 200
1. Rémunérations	28 390 770	44 106 786	56 487 755	56 480 347	35 320 166	59 633 122	58 899 119	67 131 124	64 919 099	72 158 126	77 297 654	83 046 476	703 870 545
2. Dette publique	8 817 268	2 947 434	6 164 134	4 539 513	30 681 694	4 712 374	26 782 647	3 749 363	7 475 220	6 926 501	2 400 367	3 392 800	108 589 318
3. Subventions et transferts	26 423 081	11 169 661	13 062 678	23 538 953	24 777 109	19 928 369	28 626 608	28 325 297	24 825 374	21 158 474	22 209 609	30 269 745	274 314 958
4. Frais de fonctionnement	25 626 623	15 212 961	70 038 743	58 059 433	58 938 392	36 542 447	44 532 086	54 585 425	60 408 579	62 825 833	57 226 714	97 572 002	641 569 238
5. Dépenses en capital	7 988 317	7 091 565	6 355 731	6 124 146	640 852	1 395 402	6 698 595	12 823 593	12 131 132	8 459 167	20 278 347	7 470 566	97 457 413
6. Extourne	219	185 433	22 171	-	1 098 356	1 455	578 517	489	-	-	6 851,77	62,05	1 893 555
7. Rembours.dette Miba	732 865	-	-	-	-	-	-	-	-	-	-	-	732 865
8. Dépenses urgentes	58 572 931	58 613 584	8 422 933	27 418 990	8 293 161	13 556 561	28 742 488	11 623 333	6 107 989	24 323 844	26 516 768	26 129 728	298 322 309
9. Paiements PPTÉ	-	-	-	-	-	-	-	-	-	-	-	-	-
SOLDE	3 978 674	5 994 914	121 381 553	27 491 807	-24 137 240	77 811 421	7 261 950	-9 159 858	-5 778 029	-4 750 407	8 332 629	-23 911 209	184 516 203

(1) Il s'agit des Recettes de Participation et de cession, et des Recettes Appuis Budgetaires

Tableau II.1bis

SITUATION DE TRESORERIE DE L'ETAT
(en milliers de CDF)

	2 011													2 012					
	Janvier	Février	Mars	Avril	Mai	Juin	Juillet	Août	Septembre	Octobre	Novembre	Décembre (p)	Cumul	Janvier	Février	Mars	Avril (p)	Mai (p)	Cumul
RECETTES	192 617 345	199 727 864	279 048 784	234 299 154	244 048 255	223 980 435	297 734 923	237 673 619	234 753 865	262 143 185	260 783 728	208 125 285	2 874 936 442	224 838 744	252 687 332	351 663 758	246 455 647	253 005 407	1 328 650 888
1. DGI	66 021 146	58 929 991	87 988 949	63 087 795	64 143 950	64 476 050	103 462 852	72 205 092	75 593 177	64 821 952	105 750 864	66 792 550	893 274 367	81 711 228	75 090 427	116 460 933	99 353 949	85 238 584	457 855 121
2. DGDA	67 842 998	67 522 306	81 572 884	86 620 051	77 313 601	75 293 061	96 268 202	89 524 442	100 558 532	94 742 228	84 098 646	79 859 986	1 001 216 938	87 445 298	112 330 800	110 282 957	107 657 182	106 710 501	524 426 738
3. Pétroliers producteurs	20 840 884	29 548 096	47 810 041	30 084 640	38 359 555	35 422 486	33 689 324	7 803 751	26 229 547	35 130 978	29 250 420	32 895 572	367 065 294	26 800 432	27 831 727	54 178 116	15 133 273	33 459 792	157 403 340
- Pétroliers prod DGI	7 486 277	9 898 494	37 222 209	9 358 371	12 331 990	12 749 033	12 033 531	4 802 309	10 454 680	11 282 948	11 003 852	11 998 358	150 622 051	10 308 727	10 761 868	50 515 436	8 265 659	12 831 221	92 682 912
- Pétroliers prod Dgrad	13 354 607	19 649 602	10 587 831	20 726 269	26 027 565	22 673 453	21 655 793	3 001 443	15 774 867	23 848 030	18 246 568	20 897 214	216 443 243	16 491 704	17 069 859	3 662 680	6 867 613	20 628 571	64 720 427
4. D.G.R.A.D.	16 885 548	21 356 032	60 184 675	35 034 124	22 787 609	24 318 177	36 872 160	24 083 443	32 261 908	29 529 107	30 188 527	18 968 139	352 469 451	28 813 415	32 606 901	70 408 880	23 461 272	27 437 872	182 728 340
5. Recettes exceptionnelles (1)	-	-	-	19 368 247	41 356 751	15 250 614	182 007	802 278	0	373 959	0	0	77 333 855	0	0	0	0	0	0
6. Autres	21 026 769	22 371 438	1 492 235	104 297	86 789	9 220 048	27 260 377	43 254 613	110 700	37 544 962	11 495 272	9 609 039	183 576 537	68 372	4 827 476	332 872	849 972	158 658	6 237 350
DEPENSES	190 065 398	201 748 620	276 647 366	248 221 346	274 579 174	250 917 745	320 477 082	255 593 782	262 591 142	291 289 344	271 628 276	256 151 016	3 099 910 291	224 825 911	225 304 294	245 525 154	246 052 952	218 629 618	1 160 337 928
1. Remunérations	74 014 554	80 220 703	116 555 364	101 885 437	82 542 025	50 349 063	133 025 650	67 987 794	88 886 585	68 673 048	98 150 200	98 879 091	1 061 169 513	119 461 179	128 856 207	102 875 071	99 977 872	97 834 501	549 004 830
2. Dette publique	-	2 453 201	15 143 270	9 900 116	18 987 887	62 602 872	37 387 374	14 250 959	26 784 571	19 384 348	13 049 450	24 144 360	244 088 409	21 563 169	11 317 221	26 040 787	15 361 861	10 462 602	84 745 639
3. Subventions et transferts	25 454 252	21 939 420	25 984 609	28 377 723	26 293 631	24 136 048	26 476 099	31 038 987	27 801 271	28 443 065	30 235 227	33 686 771	329 867 104	25 102 586	27 524 678	28 590 959	34 316 867	20 137 780	135 672 870
4. Frais de fonctionnement	36 941 437	42 245 306	74 846 942	50 906 090	75 373 487	80 406 672	53 143 155	75 076 532	80 075 811	60 293 084	66 600 589	87 648 009	783 557 115	29 759 534	38 678 262	60 109 944	49 727 999	41 085 423	219 361 162
5. Dépenses en capital	11 315 831	10 573 936	10 122 254	15 269 789	22 256 895	21 209 988	25 017 093	22 472 902	18 036 595	18 289 026	8 935 676	8 760 688	192 260 674	7 675 359	11 578 332	17 717 670	19 769 456	12 825 007	69 565 824
6. Extourne	-	-	-	3 227	-	-	910,00	1 423,39	-	267,95	-	-	5 828	-	-	10 325,92	5 000 000	2 595 654	7 605 980
7. Rembours dette Miba	-	-	-	-	-	-	-	-	-	-	-	-	-	-	-	-	-	-	0
8. Dépenses urgentes	42 339 324	44 316 054	33 994 926	41 878 964	49 125 249	12 213 101	45 426 801	44 765 184	21 006 309	96 206 506	54 657 133	3 032 097	488 961 647	21 264 083	7 349 595	10 180 397	21 898 896	33 688 651	94 381 623
9. Paiements PPTÉ	-	-	-	-	-	-	-	-	-	-	-	-	-	-	-	-	-	-	0
SOLDE	2 551 947	-2 020 757	2 401 418	-13 922 193	-30 530 919	-26 937 310	-22 742 158	-17 920 163	-27 837 277	-29 146 159	-10 844 548	-48 025 731	-224 973 849	12 833	27 383 038	106 138 604	402 695	34 375 789	168 312 960

(1) Il s'agit des Recettes de Participation et de cession, et des Recettes Appui Budgétaires
Sources : Ministère des Finances (Direction du Trésor) et Banque Centrale du Congo.

Tableau II.2

RECETTES PUBLIQUES
(en milliers de CDF)

Nature	2010												Cumul
	Janvier	Février	Mars	Avril	Mai	Juin	Juillet	Août	Septembre	Octobre	Novembre	Décembre(p)	
1.DGI	57 683 998	39 229 921	131 579 768	62 329 775	44 780 912	53 579 624	85 755 670	51 238 542	56 618 667	49 871 447	85 678 894	59 712 492	778 059 709
- Sociétés	10 390 384	7 066 326	23 700 929	11 227 209	8 066 204	9 651 080	15 446 821	9 229 390	10 198 490	8 983 141	15 432 991	10 755 769	140 148 735
- IPR	18 527 171	12 600 019	42 261 302	20 019 320	14 382 908	17 208 912	27 543 340	16 456 994	18 185 004	16 017 905	27 518 681	19 178 691	249 900 247
- IER	-	-	-	-	-	-	-	-	-	-	-	-	-
- Autres	22 824 439	15 522 518	52 063 560	24 662 682	17 718 938	21 200 417	33 931 854	20 274 097	22 402 908	19 733 164	33 901 476	23 627 074	307 863 127
- ICA/INT.	4 349 303	2 957 888	9 920 954	4 699 589	3 376 426	4 039 838	6 465 873	3 863 324	4 268 978	3 760 246	6 460 084	4 502 249	58 664 753
- ICA/EXP.	1 592 701	1 083 169	3 633 022	1 720 975	1 236 437	1 479 376	2 367 782	1 414 737	1 563 286	1 376 990	2 365 662	1 648 709	21 482 847
2. PETROLIERS PRODUCTEURS	32 333 151	37 142 444	22 750 228	22 647 347	6 182 428	20 617 786	19 677 008	19 826 142	18 201 847	15 192 190	18 746 526	23 731 264	257 048 363
3.DGDA	52 285 699	50 852 176	58 212 561	60 671 516	58 043 246	62 774 890	60 655 355	62 745 609	64 204 067	63 277 003	73 775 519	87 024 155	754 521 980
- Droits et taxes à l'exportation	2 318 595	2 255 026	2 581 421	2 690 462	2 573 912	2 783 736	2 689 746	2 782 437	2 847 112	2 806 002	3 271 564	3 859 063	33 459 078
- Droits et taxes à l'importation	33 250 082	32 338 460	37 019 156	38 582 880	36 911 483	39 920 480	38 572 603	39 901 860	40 829 338	40 239 789	46 916 235	55 341 333	479 823 700
- Accises	10 660 364	10 368 087	11 868 773	12 370 121	11 834 251	12 798 971	12 366 826	12 793 001	13 090 361	12 901 345	15 041 892	17 743 076	153 837 069
- Autres	6 056 658	5 890 602	6 743 213	7 028 052	6 723 599	7 271 702	7 026 180	7 268 311	7 437 255	7 329 866	8 546 012	10 080 683	87 402 134
4. D.G.R.A.D.	15 477 098	17 741 720	49 916 851	42 812 263	26 499 785	38 876 805	35 770 817	35 074 379	26 487 969	20 337 084	31 271 626	29 146 456	369 412 853
5. Recettes exceptionnelles	2 696 145	-	19 077 472	15 135 433	-	-	-	-	-	-	-	-	36 909 050
6. AUTRES	54 656	356 075	398 819	56 855	106 118	37 732 047	263 162	194 093	4 576 816	42 423 814	4 796 190	24 355 804	115 314 447
TOTAL	160 530 748	145 322 335	281 935 698	203 653 189	135 612 489	213 581 152	202 122 012	169 078 766	170 089 365	191 101 538	214 268 755	223 970 171	2 311 266 403

Sources : Banque Centrale du Congo et Régies financières.

Tableau II.3

DEPENSES PUBLIQUES
(en milliers de CDF)

	2010												
	Janvier	Février	Mars	Avril	Mai	Juin	Juillet	Août	Septembre	Octobre	Novembre	Décembre	Cumul
1. Rémunérations	28 390 770	44 106 786	56 487 755	56 480 347	35 320 166	59 633 122	58 899 119	67 131 124	64 919 099	72 158 126	77 297 654	83 046 476	703 870 545
2. Dette publique	8 817 268	2 947 433	6 164 134	4 539 513	30 681 694	4 712 374	26 782 647	3 749 363	7 475 220	6 926 501	2 400 367	3 392 800	108 589 317
- Extérieure	6 649 065	524 569	4 024 638	2 436 416	28 560 640	4 712 374	22 534 165	1 625 940	5 346 646	4 774 965	-	3 376 146	84 565 565
- Intérieure	2 164 523	2 178 153	2 132 885	2 103 097	2 119 214	-	4 244 802	2 123 423	2 128 574	2 146 016	2 236 661	16 654	23 594 003
- Frais financiers	3 680	244 711	6 611	-	1 840	-	3 680	-	-	5 520	163 707	-	429 749
3. Subventions & transferts	26 423 081	11 169 661	13 062 678	23 538 953	24 777 109	19 928 369	28 626 608	28 325 297	24 825 374	21 158 474	22 209 609	30 269 745	274 314 958
- Interventions écon.	-	-	-	-	-	-	-	558 250	-	558 250	-	-	1 116 500
- Budgets annexes	26 423 081	11 169 661	13 062 678	23 538 953	24 777 109	19 928 369	28 626 608	27 767 047	24 825 374	20 600 224	22 209 609	30 269 745	273 198 458
4. Frais de fonctionnement	25 626 623	15 212 961	70 038 743	58 059 433	58 938 392	36 542 447	44 532 086	54 585 425	60 408 579	62 825 833	57 226 714	97 572 002	641 569 238
5. Dépenses en capital	7 988 317	7 091 565	6 355 731	6 124 146	640 852	1 395 402	6 698 595	12 823 593	12 131 132	8 459 167	20 278 347	7 470 566	97 457 413
6. Dépenses urgentes	58 572 931	58 613 584	8 422 933	27 418 990	8 293 161	13 556 561	28 742 488	11 623 333	6 107 989	24 323 844	26 516 768	26 129 728	298 322 309
7. Rembours dette Miba	732 865	-	-	-	-	-	-	-	-	-	-	-	732 865
8. Paiements PPTE	-	-	-	-	-	-	-	-	-	-	-	-	-
9. Extourne	219	185 433	22 171	-	1 098 356	1 455	578 517	489	-	-	6 852	62	1 893 555
TOTAL	156 552 074	139 327 423	160 554 145	176 161 382	159 749 729	135 769 731	194 860 062	178 238 624	175 867 394	195 851 945	205 936 311	247 881 380	2 126 750 200

Sources : Ministère des Finances (Direction du Trésor) et Banque Centrale du Congo.

Tableau II.3 bis

DEPENSES PUBLIQUES
(en milliers de CDF)

	2011													2012					
	Janvier	février	Mars	Avril	Mai	Juin	Juillet	Août	Septembre	Octobre	Novembre	Décembre (p)	Cumul	Janvier	Février	Mars (p)	Avril (p)	Mai (p)	Cumul
1. Rémunérations	74 014 554	80 220 703	116 555 364	101 885 437	82 542 025	50 349 063	133 025 650	67 987 794	88 886 585	68 673 048	98 150 200	98 879 091	1 061 169 513	119 461 179	128 856 207	102 875 071	99 977 872	97 834 501	549 004 830
2. Dette publique	-	2 453 201	15 143 270	9 900 116	18 987 887	62 602 872	37 387 374	14 250 959	26 784 571	19 384 348	13 049 450	24 144 360	242 627 546	21 563 169	11 317 221	26 040 787	15 361 861	10 462 602	84 745 639
- Extérieure	-	193 284	1 814 176	6 982 804	10 684 234	54 209 952	28 609 780	2 577 847	16 973 962	10 605 181	4 749 450	15 806 243	153 206 912	15 129 012	5 017 221	18 781 190	8 694 861	1 295 831	48 918 115
- Intérieure	-	2 259 918	5 029 094	2 917 312	-	92 920	477 594	3 373 113	47 906	479 167	0	0	14 677 023	0	0	959 597	0	1 939 661	2 899 258
- Frais financiers	-	-	8 300 000	-	8 303 653	8 300 000	8 300 000	8 300 000	8 301 840	8 300 000	8 300 000	8 338 117	74 743 610	6 434 157	6 300 000	6 300 000	6 667 000	7 227 109	32 928 267
3. Subventions & transferts	25 454 252	21 939 420	25 984 609	28 377 723	26 293 631	24 136 048	26 476 099	31 038 987	27 801 271	28 443 065	30 235 227	33 686 771	329 867 104	25 102 586	27 524 678	28 590 959	34 316 867	20 137 780	135 672 870
- Interventions econ.	-	12 878	4 381	-	-	-	128 793	-	151 500	22 880	0	0	320 432	0	0	0	0	0	0
- Budgets annexes	25 454 252	21 926 542	25 980 228	28 377 723	26 293 631	24 136 048	26 347 306	31 038 987	27 649 771	28 420 185	30 235 227	33 686 771	329 546 672	25 102 586	27 524 678	28 590 959	34 316 867	20 137 780	135 672 870
4. Frais de fonctionnement	36 941 437	42 245 306	74 846 942	50 906 090	75 373 487	80 406 672	53 143 155	75 076 532	80 075 811	60 293 084	66 600 589	87 648 009	783 557 115	29 759 534	38 678 262	60 109 944	49 727 999	41 085 423	219 361 162
5. Dépenses en capital	11 315 831	10 573 936	10 122 254	15 269 789	22 256 895	21 209 988	25 017 093	22 472 902	18 036 595	18 289 026	8 935 676	8 760 688	192 260 674	7 675 359	11 578 332	17 717 670	19 769 456	12 825 007	69 565 824
6. Dépenses urgentes	42 339 324	44 316 054	33 994 926	41 878 964	49 125 249	12 213 101	45 426 801	44 765 184	21 006 309	96 206 506	54 657 133	3 032 097	488 961 647	21 264 083	7 349 595	10 180 397	21 898 896	33 688 651	94 381 623
7. Rembours dette Miba	-	-	-	-	-	-	-	-	-	-	-	-	-	-	-	-	-	-	0
8. Paiements PPTE	-	-	-	-	-	-	-	-	-	-	-	-	-	-	-	-	-	-	0
9. Exlourne	-	-	-	3 227	-	-	910,00	1 423	0	268	0	0	5 828	0	-	10 326	5 000 000	2 595 654	7 605 980
TOTAL	190 065 398	201 748 620	276 647 366	248 221 346	274 579 174	250 917 745	320 477 082	255 593 782	262 591 142	291 289 344	271 628 276	256 151 016	3 098 449 428	224 825 911	225 304 294	245 525 154	246 052 952	218 629 618	1 160 337 928

Sources : Ministère des Finances (Direction du Trésor) et Banque Centrale du Congo.

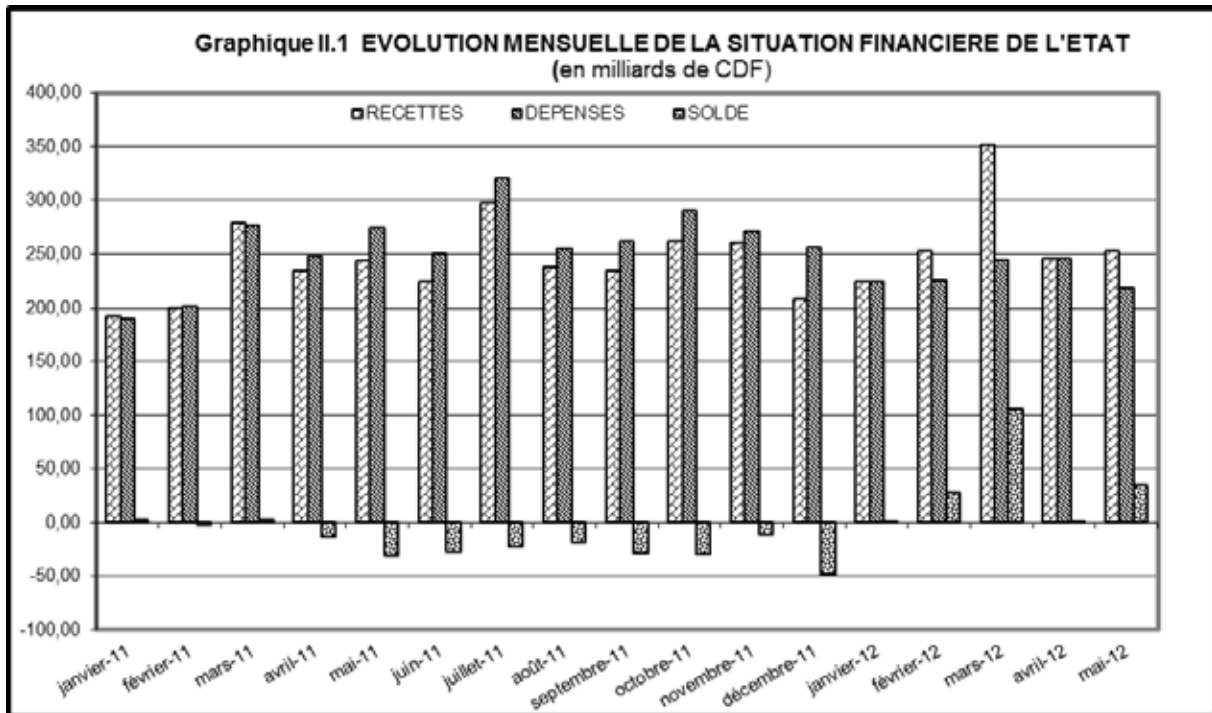

Source : Tableau II.1 bis

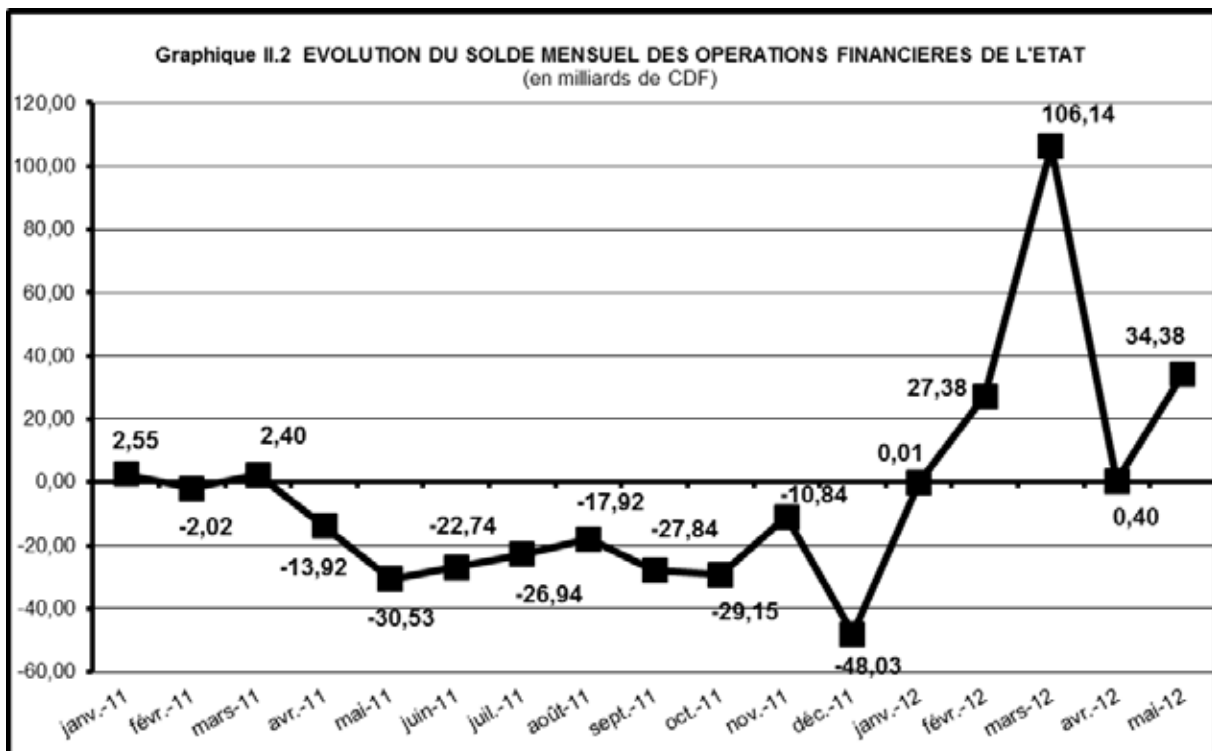

Source : Tableau II.1 bis

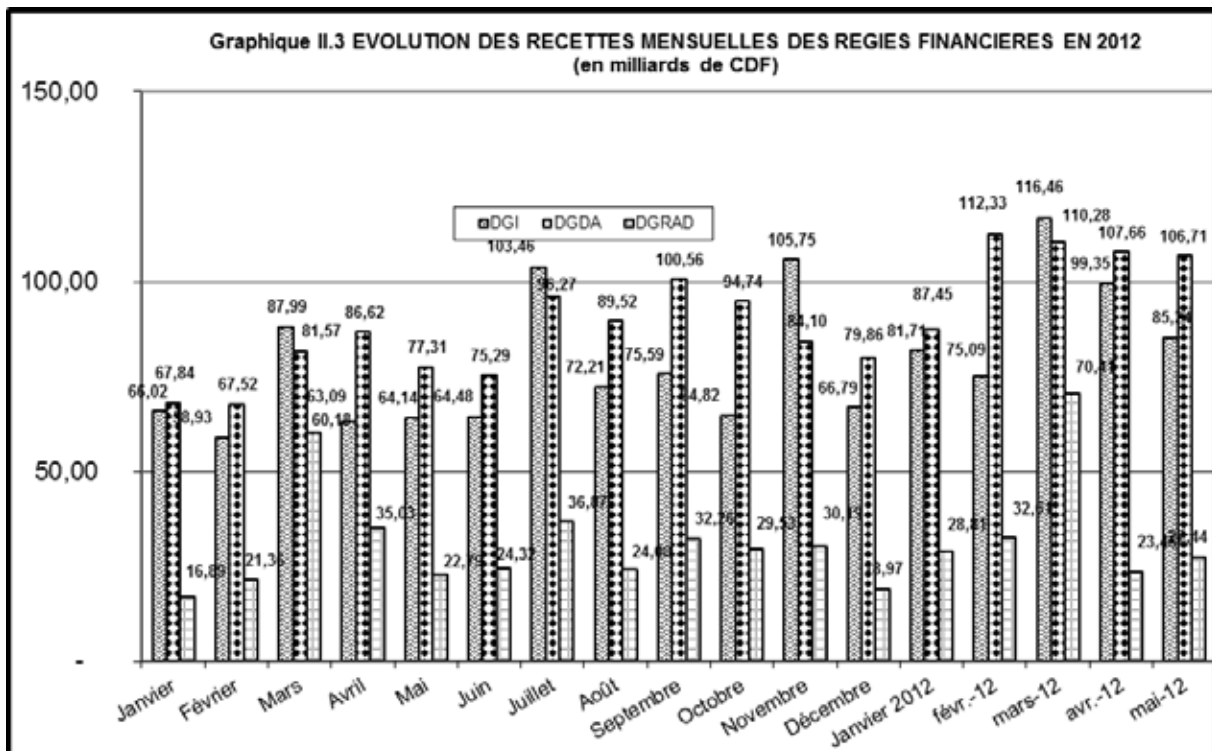

Source : Tableau II.1 bis

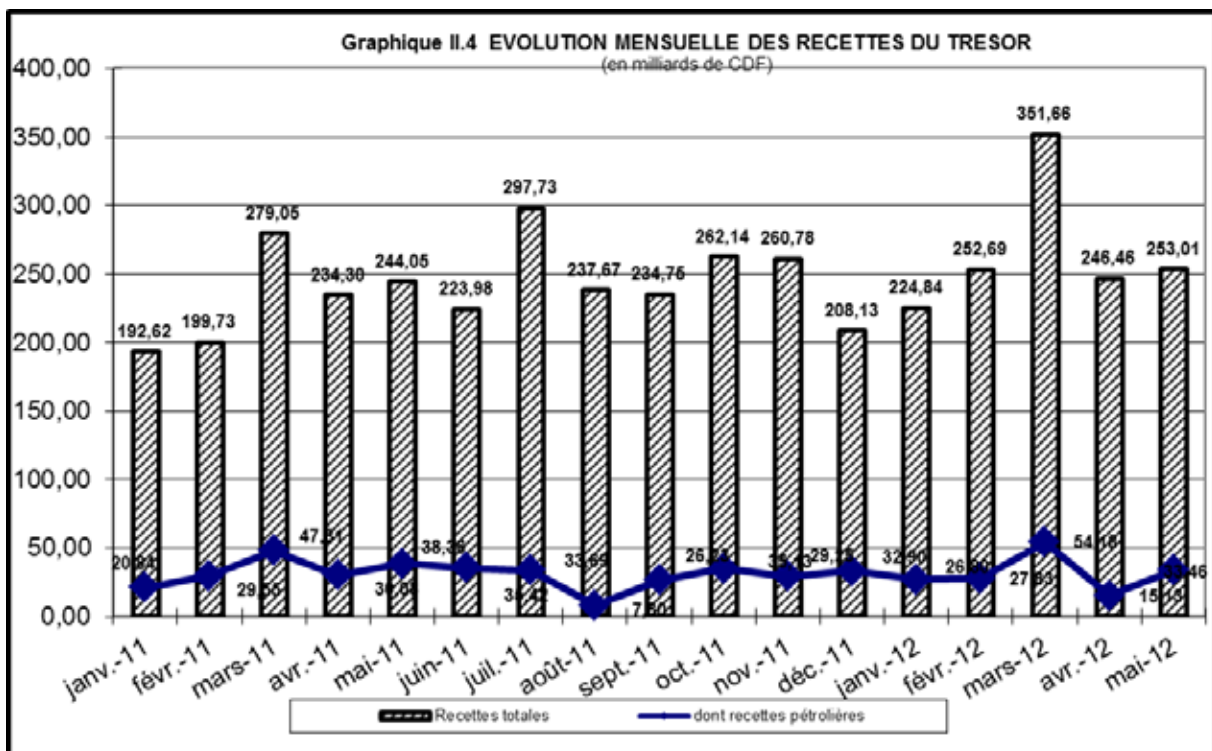

Source : Tableau II.1 bis

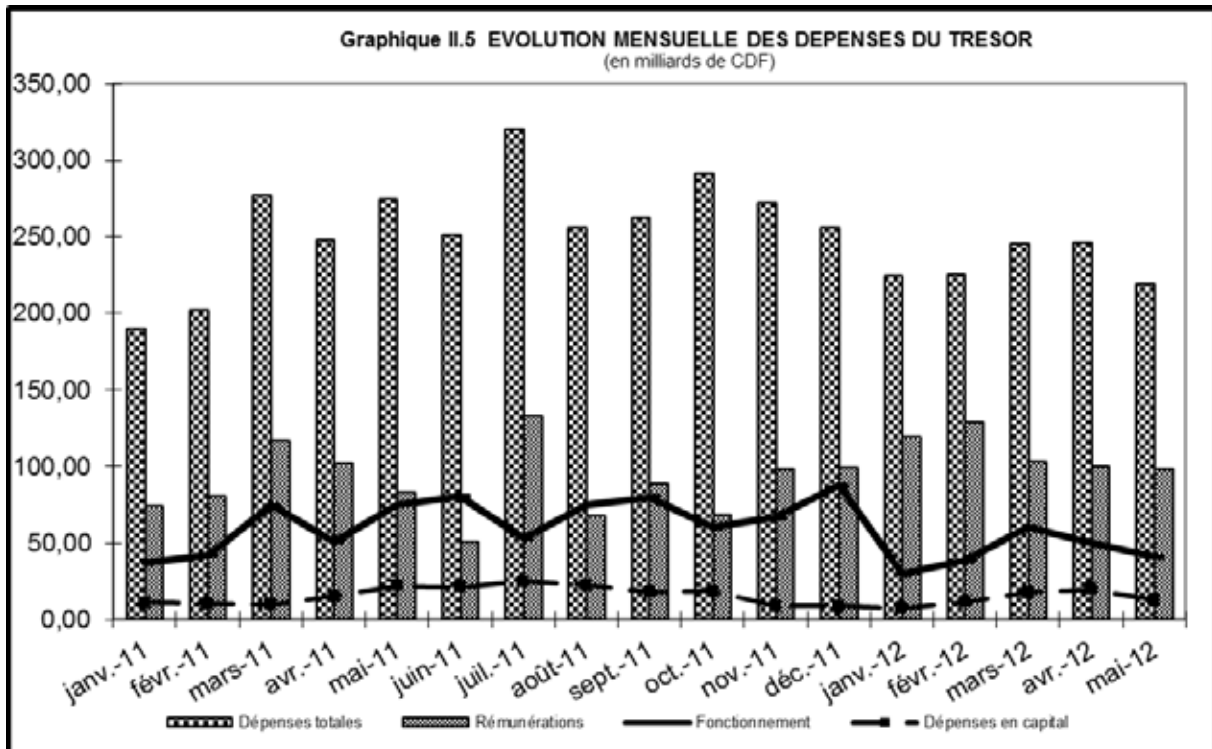

Source : Tableau II.1 bis

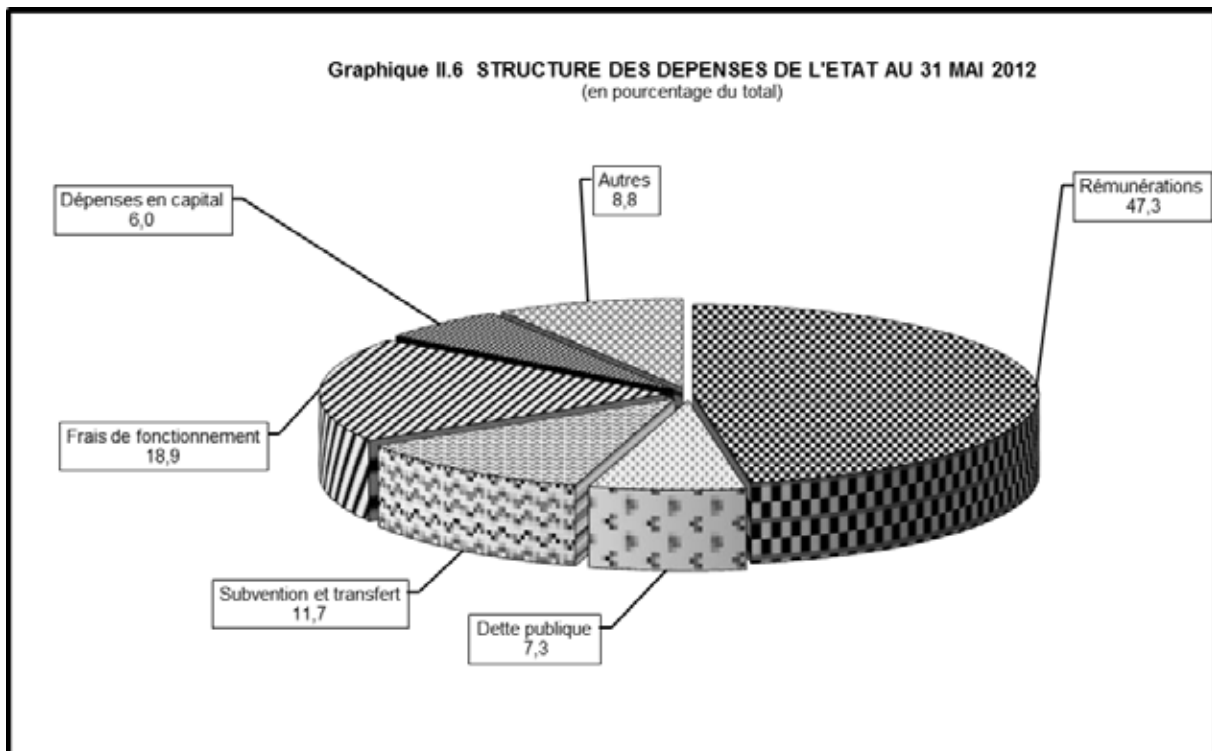

Source : Tableau II.1 bis

Tableau III.1

EVOLUTION MENSUELLE DES COURS DE LA MONNAIE NATIONALE PAR RAPPORT AU USD ⁽¹⁾

	INDICATIF	LIBRE	VARIATIONS COURS INDICATIF		VARIATIONS COURS LIBRE		Ecart en % (4)
			(2)	(3)	(2)	(3)	
2005							
Décembre	431,28	434,31	+ 3,3	+ 3,0	+ 3,7	+ 4,3	+ 0,7
2006							
Décembre	503,43	515,93	+ 5,1	- 14,3	+ 3,4	- 15,8	+ 2,5
2007							
Décembre	500,67	503,04	+ 0,4	+ 0,6	- 0,4	+ 2,6	+ 0,5
2008							
Janvier	524,97	535,93	- 4,6	- 4,6	- 6,1	- 6,1	+ 2,1
Février	546,93	551,51	- 4,0	- 8,5	- 2,8	- 8,8	+ 0,8
Mars	554,49	559,89	- 1,4	- 9,7	- 1,5	- 10,2	+ 1,0
Avril	558,47	561,67	- 0,7	- 10,3	- 0,3	- 10,4	+ 0,6
Mai	532,83	536,73	+ 4,8	- 6,0	+ 4,6	- 6,3	+ 0,7
Juin	559,11	560,87	- 4,7	- 10,5	- 4,3	- 10,3	+ 0,3
Juillet	558,65	561,55	+ 0,1	- 10,4	- 0,1	- 10,4	+ 0,5
Août	559,10	562,07	- 0,1	- 10,5	- 0,1	- 10,5	+ 0,5
Septembre	560,83	567,00	- 0,3	- 10,7	- 0,9	- 11,3	+ 1,1
Octobre	567,83	574,86	- 1,2	- 11,8	- 1,4	- 12,5	+ 1,2
Novembre	581,42	561,76	- 2,3	- 13,9	+ 2,3	- 10,5	- 3,4
Décembre	606,89	617,08	- 4,2	- 17,5	- 9,0	- 18,5	+ 1,7
2009							
Janvier	684,51	698,03	- 11,3	- 11,3	- 11,6	- 11,6	+ 2,0
Février	730,81	743,79	- 6,3	- 17,0	- 6,2	- 17,0	+ 1,8
Mars	794,04	766,73	- 8,0	- 23,6	- 3,0	- 19,5	- 3,4
Avril	835,07	839,66	- 4,9	- 27,3	- 8,7	- 26,5	+ 0,5
Mai	785,68	792,03	+ 6,3	- 22,8	+ 6,0	- 22,1	+ 0,8
Juin	765,51	769,62	+ 2,6	- 20,7	+ 2,9	- 19,8	+ 0,5
Juillet	772,31	780,06	- 0,9	- 21,4	- 1,3	- 20,9	+ 1,0
Août	804,30	775,33	- 4,0	- 24,5	+ 0,6	- 20,4	- 3,6
Septembre	842,66	811,48	- 4,6	- 28,0	- 4,5	- 24,0	- 3,7
Octobre	870,33	876,48	- 3,2	- 30,3	- 7,4	- 29,6	+ 0,7
Novembre	900,09	864,85	- 3,3	- 32,6	+ 1,3	- 28,6	- 3,9
Décembre	904,31	862,42	- 0,5	- 32,9	+ 0,3	- 28,4	- 4,6
2010							
Janvier	910,87	917,33	- 0,7	- 0,7	- 6,0	- 6,0	+ 0,7
Février	918,01	918,05	- 0,8	- 1,5	- 0,1	- 6,1	+ 0,0
Mars	911,33	912,79	+ 0,7	- 0,8	+ 0,6	- 5,5	+ 0,2
Avril	897,84	902,60	+ 1,5	+ 0,7	+ 1,1	- 4,5	+ 0,5
Mai	897,12	904,44	+ 0,1	+ 0,8	- 0,2	- 4,6	+ 0,8
Juin	899,62	906,06	- 0,3	+ 0,5	- 0,2	- 4,8	+ 0,7
Juillet	900,79	906,08	- 0,1	+ 0,4	- 0,0	- 4,8	+ 0,6
Août	901,38	907,77	- 0,1	+ 0,3	- 0,2	- 5,0	+ 0,7
Septembre	903,65	912,08	- 0,3	+ 0,1	- 0,5	- 5,4	+ 0,9
Octobre	907,62	916,31	- 0,4	- 0,4	- 0,5	- 5,9	+ 1,0
Novembre	910,65	918,09	- 0,3	- 0,7	- 1,1	- 6,1	+ 0,8
Décembre	912,07	920,40	- 0,2	- 0,9	- 0,9	- 6,3	+ 0,9
2011							
Janvier	920,97	926,56	- 1,0	- 1,0	- 0,7	- 0,7	+ 0,6
Février	924,77	922,84	- 0,4	- 1,4	+ 0,4	- 0,3	- 0,2
Mars	920,57	919,24	+ 0,5	- 0,9	+ 0,4	+ 0,1	- 0,1
Avril	921,84	923,04	- 0,1	- 1,1	- 0,4	- 0,3	+ 0,1
Mai	925,40	926,67	- 0,4	- 1,4	- 0,4	- 0,7	+ 0,1
Juin	923,44	925,25	+ 0,2	- 1,2	+ 0,2	- 0,5	+ 0,2
Juillet	922,67	926,53	+ 0,1	- 1,1	- 0,1	- 0,7	+ 0,4
Août	921,06	923,66	+ 0,2	- 1,0	+ 0,3	- 0,4	+ 0,3
Septembre	921,79	922,53	- 0,1	- 1,1	+ 0,1	- 0,2	+ 0,1
Octobre	920,91	924,70	+ 0,1	- 1,0	- 0,2	- 0,5	+ 0,4
Novembre	911,27	909,55	+ 1,1	+ 0,1	+ 1,7	+ 1,2	- 0,2
Décembre	899,21	901,58	+ 1,3	+ 1,4	+ 0,9	+ 2,1	+ 0,3
2012							
Janvier	918,31	919,83	- 2,1	- 2,1	- 2,0	- 2,0	+ 0,2
Février	920,51	925,89	- 0,2	- 2,3	- 0,7	- 2,6	+ 0,6
Mars	921,64	928,60	- 0,1	- 2,4	- 0,3	- 2,9	+ 0,8
Avril	922,10	926,62	- 0,1	- 2,5	+ 0,2	- 2,7	+ 0,5
Mai	923,61	925,42	- 0,2	- 2,6	+ 0,1	- 2,6	+ 0,2

Source : Direction des Opérations Bancaires et des Marchés - BCC.

(1) Cours moyens mensuels à la clôture de la journée.

(2) Variations calculées par rapport au cours du mois précédent.

(3) Variations calculées par rapport au dernier cours de l'année précédente.

(4) Ecart entre le cours libre et le cours indicatif.

Tableau III.2

EVOLUTION DU TAUX DE CHANGE DU DOLLAR SUR LE MARCHÉ ⁽¹⁾
(En CDF/ USD)

	Banques agréées		Bureaux de change		Cours		Ecart en %	Cours	
	Cours acheteur	Cours vendeur	Cours acheteur	Cours vendeur	indicatif	libre		le plus bas	le plus haut
2005									
Décembre									
30/12	443,31	446,60	447,37	453,08	445,40	450,22	1,08	440,00	456,55
2006									
Décembre									
28/12	499,70	507,52	513,19	518,66	503,43	515,93	2,48	520,00	490,00
2007									
Décembre									
31/12	496,59	510,29	500,81	508,63	502,99	504,72	0,34	495,64	516,61
2008									
Décembre									
30/12	627,97	649,85	652,68	662,23	639,32	657,45	2,84	605,72	674,98
2009									
Janvier									
31/01	704,93	717,32	710,12	721,25	710,37	715,69	0,75	724,81	691,62
Février									
27/02	739,24	753,94	768,40	780,46	747,07	774,22	3,63	790,00	721,55
Mars									
31/03	816,78	831,80	825,00	831,52	823,51	828,26	0,58	811,54	835,00
Avril									
30/04	809,65	820,45	790,00	806,93	815,99	798,47	-2,15	790,00	835,08
Mai									
30/05	771,85	787,79	778,09	787,01	775,49	782,55	0,91	762,24	809,23
Juin									
26/06	750,88	764,18	760,00	775,00	756,17	767,50	1,50	749,00	782,00
Juillet									
31/07	778,29	795,68	797,25	799,25	789,73	798,25	1,08	760,00	805,08
Août									
31/08	819,18	828,55	827,00	832,00	824,89	829,50	0,56	800,00	845,00
Septembre									
30/09	856,95	865,27	862,70	870,67	860,12	866,70	0,76	830,00	880,00
Octobre									
30/10	874,80	885,43	892,00	900,00	882,62	896,00	1,52	861,20	900,13
Novembre									
30/11	903,48	914,49	905,00	920,00	909,27	912,50	0,36	899,00	920,17
Décembre									
30/12	896,89	908,10	900,67	908,54	902,66	904,60	0,22	895,00	915,00
2010									
Janvier									
913,62	923,51	915,00	925,00	920,30	920,00	-0,03	906,00	928,00	
Février									
913,11	926,21	915,00	930,00	921,10	922,50	0,15	900,00	935,00	
Mars									
897,60	911,39	900,00	912,40	902,33	906,20	0,43	892,00	915,00	
Avril									
898,07	911,07	895,00	902,00	904,22	898,50	-0,63	890,00	917,91	
Mai									
886,54	908,28	903,80	910,73	900,09	907,27	0,80	882,00	912,62	
Juin									
893,21	909,69	903,00	907,00	903,39	905,00	0,18	888,00	915,00	
Juillet									
896,99	902,79	904,51	917,04	900,14	910,78	1,18	880,00	917,04	
Août									
894,34	905,11	904,00	907,00	898,66	905,50	0,76	880,00	914,00	
Septembre									
887,68	911,91	900,00	912,00	900,78	906,00	0,58	883,00	925,00	
Octobre									
904,11	915,93	912,43	914,89	908,62	913,66	0,55	900,00	926,00	
Novembre									
899,65	921,34	910,47	925,00	908,73	917,74	0,99	891,00	926,48	
Décembre									
906,50	922,40	915,15	925,00	915,13	920,08	0,54	890,00	937,48	
2011									
Janvier									
913,55	931,57	925,43	931,36	930,47	928,39	-0,22	905,00	935,00	
Février									
913,81	931,27	913,52	929,65	922,71	921,59	-0,12	905,00	939,00	
Mars									
917,04	926,68	912,74	925,21	921,66	918,98	-0,29	909,64	933,00	
Avril									
920,53	932,82	916,58	930,91	926,64	923,74	-0,31	910,00	938,00	
Mai									
918,72	929,49	915,99	935,00	925,60	925,50	-0,01	915,99	937,00	
Juin									
920,38	928,03	921,00	926,00	923,33	923,50	0,02	917,25	935,00	
Juillet									
917,81	926,97	922,27	928,01	921,69	925,14	0,37	915,00	930,00	
Août									
917,34	925,83	919,31	926,45	923,07	922,88	-0,02	912,00	930,00	
Septembre									
916,73	923,88	915,13	926,01	923,07	922,88	-0,10	900,00	932,61	
Octobre									
918,75	928,69	922,96	928,45	923,63	925,70	0,22	916,00	935,00	
Novembre									
870,79	904,88	875,00	900,00	877,26	887,50	1,17	863,55	920,00	
Décembre									
903,30	915,20	921,47	926,53	910,65	924,00	1,47	880,00	930,00	
2012									
Janvier									
915,08	925,36	925,00	935,00	920,08	930,00	1,08	905,00	935,00	
Février									
911,83	926,76	920,61	930,71	918,03	925,66	0,83	900,00	940,00	
Mars									
914,48	926,73	925,00	935,00	919,93	930,00	1,09	905,00	940,00	
Avril									
918,62	928,55	925,00	935,00	922,73	930,00	0,79	905,00	940,00	
Mai									
913,35	930,61	916,60	930,86	923,05	923,73	0,07	900,00	939,00	

Source : Direction des Opérations Bancaires et des Marchés - BCC.

(1) Cours fin période.

Tableau III.3

VARIATIONS MOYENNES MENSUELLES DES COURS DE CHANGE EN % ⁽¹⁾

Périodes	2005		2006		2006		2007		2008		2009		2010		2011		2012	
	INDICATIF	LIBRE	INDICATIF	LIBRE	INDICATIF	LIBRE	INDICATIF	LIBRE	INDICATIF	LIBRE	INDICATIF	LIBRE	INDICATIF	LIBRE	INDICATIF	LIBRE	LIBRE	LIBRE
	USD	USD	USD	USD	USD	USD	USD	USD	USD	USD	USD	USD	USD	USD	USD	USD	USD	USD
Janvier	-4,2	-1,5	-0,4	-0,7	-0,4	-0,7	-6,8	-5,1	-6,0	-8,0	-7,7	-7,3	-1,9	-1,7	-0,1	-0,0	-0,1	-0,0
Février	-4,1	-3,0	-0,4	-0,4	-0,4	-0,4	-5,4	-4,2	-4,5	-4,6	-7,5	-7,5	-1,0	-1,0	0,0	0,0	-0,0	0,1
Mars	-3,8	-3,4	-0,5	-0,8	-0,5	-0,8	-3,1	-2,6	-3,2	-3,4	-7,0	-7,2	0,0	-0,1	0,0	0,0	-0,0	-0,0
Avril	-3,6	-3,1	-0,5	-0,5	-0,5	-0,5	-2,0	-1,4	-2,6	-2,6	-5,9	-4,8	-0,2	-0,0	-0,0	-0,0	-0,0	0,0
Mai	-2,4	-2,0	-0,8	-0,7	-0,8	-0,7	0,3	0,6	-2,1	-2,0	-3,8	-3,4	-0,1	-0,1	-0,0	-0,0	-0,0	0,0
Juin	0,7	0,8	-0,7	-0,7	-0,7	-0,7	0,2	0,7	-1,6	-1,8	-2,8	-2,5	0,0	-0,1	-0,0	0,0		
Juillet	-1,4	-1,2	-1,0	-0,9	-1,0	-0,9	0,2	0,7	-1,5	-1,5	-3,0	-2,7	0,0	-0,0	0,0	-0,0		
Août	-0,7	-0,5	-1,1	-1,2	-1,1	-1,2	0,2	0,5	-1,3	-1,3	-3,0	-2,9	0,0	0,0	-0,0	0,0		
Septembre	-0,4	-0,2	-1,7	-1,8	-1,7	-1,8	0,1	0,4	-1,3	-1,3	-1,2	-3,0	-0,1	-0,0	-0,0	0,0		
Octobre	-0,2	-0,1	-2,1	-2,1	-2,1	-2,1	0,0	0,0	-1,3	-1,4	-3,2	-3,0	0,0	-0,0	-0,0	-0,0		
Novembre	-0,0	0,1	-1,8	-1,9	-1,8	-1,9	0,0	0,3	-1,4	-1,5	-3,2	-2,9	0,0	-0,0	0,2	0,2		
Décembre	0,2	0,4	-1,3	-1,4	-1,3	-1,4	0,0	0,2	-2,0	-2,2	-2,8	2,0	-0,0	-0,0	-0,2	-0,2		

Source : Direction des Opérations Bancaires et des Marchés - BCC.

(1) Variations calculées par rapport au taux de dépréciation cumulé.

Tableau III.4

COURS DE CHANGE MOYEN INTERBANCAIRE
(en CDF/1 USD)

par devise	Moyenne annuelle	Moyenne annuelle	Janvier	Mars	Juin	Septembre	Octobre	Novembre	Décembre®	Janvier	Février	Mars	Avril	Mai
1 USD	806,54	906,13	920,15	920,70	923,49	921,86	920,83	911,69	898,12	917,79	920,60	921,55	922,00	923,57
1 CAD.	711,92	877,82	925,48	942,95	944,66	922,95	901,74	889,80	877,21	905,43	922,20	927,63	927,92	916,27
1 GBP	1 264,62	1 399,87	1 451,12	1 489,14	1 500,35	1 459,00	1 449,05	1 441,63	1 401,74	1 422,35	1 453,65	1 457,65	1 461,81	1 472,44
1 CHF	745,66	873,72	959,60	1 001,08	1 098,36	1 063,94	1 029,61	1 006,20	964,11	977,92	1 016,32	1 009,00	1 009,24	986,64
100 JPY	860,23	1 032,88	1 111,46	1 127,51	1 147,93	1 202,38	1 202,22	1 176,41	1 164,80	1 191,77	1 176,56	1 118,33	1 132,78	1 158,25
100 XAF	171,64	183,44	187,21	196,30	202,61	194,09	192,07	188,74	180,02	180,50	185,42	185,56	185,05	180,75
1 EUR	1 126,64	1 203,51	1 227,99	1 285,21	1 328,94	1 273,15	1 260,77	1 237,90	1 184,20	1 184,03	1 216,15	1 216,90	1 213,32	1 185,50
1 ZAR	97,44	124,17	132,68	132,85	135,98	123,17	115,91	112,05	111,53	114,43	119,98	121,21	117,73	113,77
1 XDR	1 259,08	1 383,27	1 421,65	1 453,83	1 476,83	1 456,49	1 446,37	1 429,75	1 389,40	1 408,13	1 425,30	1 420,54	1 422,40	1 415,55

Source : Service des Statistiques des Paiements Extérieurs et Balance des Paiements - Direction des Statistiques/BCC.

VOLUME DES TRANSACTIONS SUR LE MARCHÉ DES CHANGES
(en millions de USD)

Période	BCC		Bques agréées		Bur. de Chge		Total		Volume total
	Achat	Vente	Achat	Vente	Achat	Vente	Achat	Vente	
2006									
janv-06	-	-	18,84	29,01	1,02	1,15	19,87	30,16	50,03
juin-06	-	-	17,80	26,94	1,23	1,31	19,03	28,25	47,29
juil-06	-	-	31,69	37,10	1,10	1,01	32,79	38,11	70,90
août-06	-	-	27,33	23,17	0,98	0,94	28,31	24,11	52,42
sept-06	-	5,00	31,74	26,66	1,07	0,97	32,81	32,63	65,44
oct-06	-	-	32,09	31,37	1,12	1,12	33,21	32,49	65,70
nov-06	1,00	-	29,17	31,51	1,04	1,09	31,21	32,60	63,81
déc-06	5,50	-	32,48	42,21	0,86	0,83	38,84	43,05	81,89
Cumul 06	10,40	11,00	308,80	367,94	13,33	13,77	332,53	392,71	725,24
2007									
janv-07	-	-	30,91	32,06	1,03	1,07	31,93	33,13	65,06
juin-07	-	-	41,27	44,67	0,82	0,84	42,09	45,51	87,60
juil-07	9,00	-	50,44	48,60	0,64	0,77	60,07	49,36	109,44
août-07	6,09	-	48,05	48,84	0,66	0,65	54,80	49,50	104,30
sept-07	15,50	-	49,49	62,37	0,71	0,85	65,70	1,56	67,26
oct-07	3,35	-	54,72	59,48	1,90	2,03	59,97	61,51	121,48
nov-07	7,40	-	49,18	52,81	1,27	1,44	57,85	54,25	112,10
déc-07	-	-	56,42	60,67	2,08	2,35	58,49	63,02	121,52
Cumul 07	66,94	-	533,47	562,79	13,04	14,25	613,45	515,38	1 128,83
2008									
janv-08	-	-	57,82	59,91	1,37	1,38	59,19	61,29	120,49
juin-08	-	-	78,90	93,33	0,72	0,75	79,63	94,08	173,71
juil-08	-	-	89,74	106,71	0,74	0,84	90,48	107,55	198,03
août-08	-	-	91,69	97,07	0,62	0,69	92,31	97,76	190,07
sept-08	-	-	88,35	95,87	0,72	0,71	89,08	96,58	185,66
oct-08	-	-	95,56	97,36	0,62	0,56	96,19	97,92	194,11
nov-08	-	-	87,01	82,89	0,59	0,57	87,60	83,46	171,06
déc-08	-	-	72,52	76,48	0,69	0,76	73,21	77,24	150,44
Cumul 08	-	-	916,46	973,39	10,00	10,59	926,45	983,97	1 910,43
2009									
janv-09	-	10,00	63,33	58,20	0,67	0,61	64,00	68,80	132,80
juin-09	-	9,54	59,93	65,27	0,49	0,51	60,42	75,31	135,74
juil-09	-	17,00	89,27	95,25	0,29	0,33	89,56	112,58	202,13
août-09	-	10,00	70,79	74,29	0,22	0,22	71,01	84,50	155,51
sept-09	-	27,00	88,83	82,91	0,38	0,42	89,21	110,33	199,54
oct-09	-	-	60,50	81,13	0,30	0,33	60,80	81,46	142,26
nov-09	-	-	65,70	67,35	0,36	0,38	66,06	67,73	133,79
déc-09	-	12,25	85,54	81,04	0,47	0,57	86,01	93,86	179,87
Cumul 09	11,00	124,65	851,04	867,41	5,65	5,54	867,70	997,60	1 865,30
2010									
janv-10	-	10,00	75,44	73,99	0,28	0,25	75,72	84,24	159,96
juin-10	-	-	73,30	90,76	0,45	0,40	73,75	91,16	164,91
juil-10	-	-	79,49	85,72	0,36	0,39	79,85	86,12	165,97
août-10	-	-	76,12	81,06	0,37	0,37	76,49	81,44	157,92
sept-10	-	-	93,39	91,47	0,41	0,40	93,79	91,88	185,67
oct-10	-	-	71,99	72,08	0,31	0,20	72,31	72,28	144,59
nov-10	-	-	91,58	90,95	0,49	0,51	92,08	91,46	183,54
déc-10	-	-	104,77	121,60	0,56	0,68	105,33	122,28	227,61
Cumul 10	0,00	10,00	1039,55	1094,18	5,58	5,58	1045,13	1109,76	2154,89
2011									
janv-11	-	49,90	122,55	117,91	0,54	0,66	123,09	168,47	291,56
juin-11	0,51	-	111,82	107,11	0,33	0,39	112,66	107,50	220,17
juil-11	17,00	-	103,84	109,71	0,26	0,24	121,09	109,95	231,05
août-11	14,00	-	95,55	118,71	0,34	0,36	109,89	119,07	228,96
sept-11	26,00	-	105,32	124,59	0,65	0,44	131,96	125,03	256,99
oct-11	15,00	-	108,97	146,51	0,42	0,45	124,40	146,96	271,36
nov-11	38,50	-	114,12	113,84	0,45	0,55	153,07	114,39	267,46
déc-11	4,02	-	76,09	92,21	0,27	0,29	80,38	92,50	172,88
Cumul 11	164,97	49,90	1211,34	1310,44	5,78	6,54	1382,09	1366,89	2748,98
2012									
janv-12	3,00	21,63	125,51	117,17	0,34	0,42	128,84	139,22	268,06
févr-12	11,00	5,00	145,48	136,84	0,58	0,69	157,06	142,53	299,59
mars-12	15,00	-	177,64	175,66	0,40	0,50	193,05	176,16	369,20
avr-12	4,40	-	170,19	186,12	0,46	0,62	175,05	186,73	361,78
mai-12	0,40	2,50	137,58	165,69	0,34	0,46	138,32	168,65	306,97
Cumul 12	33,80	29,13	756,40	781,47	2,12	2,69	792,32	813,29	1605,61

Source : Direction des Opérations Bancaires et des Marchés et Direction des Statistiques - BCC.

Tableau III.7

POSITION NETTE DE CHANGE DES BANQUES CREATRICES DE MONNAIE ⁽¹⁾
(en milliers de USD)

	2009 (p)	2 0 1 0		2011					2012			
	Année	Juin(p)	Décembre(p)	Janvier (p)	Mars(p)	Juin(p)	Septembre(p)	Décembre(p)	Janvier (p)	Février(p)	Mars(p)	Avril(p)
1. Position nette en début période (a)	8 355	18 489	-7 739	-11 512	2 886	-3 511	2 372	-3 227	-7 973	4 094	-10 710	5 002
2. Différence des cours	7 291	2 360	2 548	2 446	8 838	1 952	961	-10 379	11 425	-9 477	8 549	1 062
3. Position nette en début période (b)	15 646	20 849	-5 191	-9 066	11 724	-1 559	3 333	-13 606	3 452	-5 383	-2 161	6 064
4. Recettes	3 706 082	333 350	399 329	532 152	547 288	569 135	509 820	464 136	413 573	383 734	427 802	191 123
- Exportations	443 533	29 900	47 630	57 710	58 816	60 396	64 895	63 241	41 615	33 729	40 464	76 854
- Invisibles	3 262 549	303 450	351 699	474 442	488 472	508 739	444 925	400 895	371 958	350 005	387 338	114 269
5. Dépenses	3 112 484	379 857	374 704	293 158	522 505	557 318	391 114	420 423	490 249	439 095	402 069	217 748
- Importations	1 505 349	147 355	178 881	120 730	215 505	209 340	160 940	181 497	202 010	159 196	136 447	51 582
- Invisibles	1 607 135	232 502	195 823	172 428	307 000	347 978	230 174	238 926	288 239	279 899	265 622	166 166
6. Solde (4 -5)	593 598	-46 507	24 625	238 994	24 783	11 817	118 706	43 713	-76 676	-55 361	25 733	-26 625
7. Solde des moyens de couverture	-585 982	25 722	-30 946	-232 654	-23 874	-8 074	-120 093	-38 080	77 318	50 034	-18 570	30 692
8. Position nette à fin période (3+6+7)	23 262	64	-11 512	-2 726	12 633	2 184	1 946	-7 973	4 094	-10 710	5 002	10 131

Source : Direction des Opérations Bancaires et des Marchés - BCC.

(1) Au cours du dernier jour de la période.

(a) Cours initial.

(b) Cours actuel.

Tableau III.8

EVOLUTION DES COURS MOYENS DES MATIERES PREMIERES D'ORIGINE MINERALE

Produits et marchés	Cotations	Moyenne	Moyenne	2011					Moyenne	2012				
		2009	2010	Janvier	Mars	Juin	Septembre	Decembre	annuelle	Janvier	Fevrier	Mars	Avril	Mai
- Cuivre (LME)	\$/tm	5 155,23	7 540,70	9 564,98	9 529,57	9 044,80	8 297,16	7 568,95	8 822,79	8 024,19	8 421,31	8 453,32	8 268,29	7 908,11
- Zinc (LME)	\$/tm	1 655,10	2 162,72	2 373,43	2 347,78	2 229,68	2 071,64	1 909,02	2 191,70	1 973,04	2 057,48	2 033,84	1 994,19	1 926,91
- Cobalt (Londres)	\$/lb	17,59	20,83	18,73	19,78	18,96	17,00	14,10	17,58	14,78	16,07	15,62	14,62	15,51
- Diamant Congo (CEEC)	\$/carat	13,68	18,36	12,85	17,55	18,65	22,76	12,23	18,47
- Coltan (Londres)	\$/lb	39,56	61,82	105,00	115,00	134,55	135,00	130,00	125,44	115,42	112,50	112,50	113,03	112,50
- Or (New York)	\$/o.t	968,84	1 225,22	1 359,13	1 423,22	1 528,19	1 777,67	1 648,00	1 570,17	1 646,00	1 740,90	1 676,53	1 527,58	1 584,42
- Argent (New York)	cts/o.t	1 466,01	2 014,62	2 836,88	3 586,73	3 550,46	3 821,15	3 031,73	3 515,17	3 065,96	3 417,05	3 312,82	3 214,24	2 873,27
- Pétrole :														
- Brent (Londres)	\$/baril	62,49	80,22	96,20	114,67	113,85	108,55	107,63	110,67	111,38	118,98	124,49	120,51	109,56
- WII (New York)	\$/baril	61,73	79,51	89,62	102,99	96,29	86,30	98,63	95,18	100,32	102,42	106,32	103,39	93,97

Source : Bourse - Les Echos.

Pour mémoire : Once troy (o.t) = 31,103 g et lb = 0,453 kg.

41

Tableau III.8. bis

EVOLUTION DES COURS MOYENS DES MATIERES PREMIERES D'ORIGINE AGRICOLE

Produits et marchés	Cotations	Moyenne	Moyenne	2011					Moyenne	2012				
		2009	2010	Janvier	Mars	Juin	Septembre	Decembre	annuelle	Janvier	Fevrier	Mars	Avril	Mai
- Huile de palme (Kuala Lumpur) ⁽¹⁾	Riggints/tm	2 267,80	2 783,79	3 793,24	3 468,52	3 257,50	3 069,50	2 971,00	3 273,30	2 971,00	3 398,62	4 022,27	4 261,43	4 021,18
- Café Arabica (New York)	Cts/lb	125,49	163,32	235,95	272,78	258,15	261,85	222,51	253,28	223,18	208,27	185,69	178,64	172,82
- Café Robusta (Londres)	\$/tm	1 541,36	1 549,57	2 086,86	2 451,17	2 383,59	2 071,14	1 868,09	2 186,06	1 824,75	1 978,86	2 013,86	2 000,71	2 116,55
- Caoutchouc (Singapour)	Cts/kg	190,88	366,38	547,57	544,15	501,21	451,30	340,55	482,07	355,62	398,12	395,57	385,00	372,64
- Cacao (New York)	\$/tm	2 801,20	2 928,03	3 068,52	3 384,22	2 980,50	2 809,41	2 092,59	2 928,11	2 264,29	2 337,43	2 325,55	2 213,43	2 239,14
- Coton (New York)	Cts/lb	56,97	93,66	150,51	193,98	155,56	105,07	88,99	137,06	96,42	91,96	89,74	90,23	78,66
- Bois (Chigago) ⁽²⁾	\$/bdft	181,24	254,73	306,38	301,78	229,49	240,97	235,54	252,34	245,01	264,83	267,06	268,27	289,39

Source : Bourse - Les Echos.

(1) - Riggints monnaie de Kwala Lumpur : 25 riggints = 5 euros.

(2) - Bdft (Board foot) : 1 bdft = 2,35973722 liters.

Tableau III.9

EVOLUTION DES VALEURS A L'EXPORTATION DE DIAMANT

(en milliers de USD)

Périodes	2005		2006		2007		2008 [®]		2009	2010	2011		2012	
	DIAMANT		DIAMANT		DIAMANT		DIAMANT		DIAMANT	DIAMANT	DIAMANT	DIAMANT	DIAMANT	DIAMANT
	C.A.	INDUSTRIEL ⁽¹⁾	C.A.	INDUSTRIEL ⁽¹⁾	C.A.	INDUSTRIEL ⁽¹⁾	C.A.	INDUSTRIEL ⁽¹⁾	COMPTOIRS AGR.	COMPTOIRS AGR.	C.A.	INDUSTRIEL ⁽¹⁾	C.A.	INDUSTRIEL ⁽¹⁾
Janvier	54 178,88	4 102,20	55 104,59	38,22	25 835,87	24 988,09	54 718,40	424,2	8 320,68	19 547,86	16 877,71	1 101,57
Février	53 670,28	8 429,41	47 078,63	23,92	29 045,94	14 633,89	53 524,45	-	9 439,86	26 507,02	20 943,25	3 032,96
Mars	56 934,42	10 647,74	48 328,87	6 693,68	29 942,09	16 997,09	50 933,90	8 210,0	12 320,50	26 126,90	32 866,63	961,17
Avril	57 697,68	7 866,97	49 796,32	-	29 359,83	15 538,20	52 013,2	541,6	15 650,13	23 461,99	17 831,64	275,05
Mai	65 822,14	113,16	55 570,86	-	37 418,58	15 753,43	54 500,6	651,2	21 153,78	31 003,04	31 612,61	540,09
Juin	78 542,22	10 989,03	63 718,84	7 621,33	28 865,24	16 561,65	-	-	24 401,31	24 481,13	35 475,53	714,93
Juillet	69 258,65	9 118,22	53 625,61	-	35 986,71	17 688,64	66 517,50	8 435,3	23 296,39	40 728,94	42 384,37	550,07
Août	82 203,68	9 069,48	49 070,65	-	37 895,53	17 909,54	46 755,2	234,9	22 245,20	-	33 749,01	-
Septembre	91 592,52	8 791,14	66 925,68	-	33 864,55	20 167,05	32 528,2	-	33 310,10	14 784,06	23 891,60	3 349,01
Octobre	66 776,00	-	57 807,78	-	39 450,00	19 777,77	27 514,1	-	27 925,73	27 799,05	23 656,32	-
Novembre	61 648,70	88,30	48 310,40	-	31 080,06	16 293,07	12 682,8	-	24 345,49	25 167,80	30 642,85	-
Décembre	55 482,65	88,37	46 803,21	82,26	25 187,23	15 106,75	10 207,1	-	26 428,34	22 809,94	14 612,48	-
TOTAL	793 807,83	69 304,01	642 141,44	14 459,4	383 931,63	211 415,17	461 895,46	18 497,11	248 837,51	282 417,73	324 544,00	10 524,84

Sources : - Rapport du Centre d'Evaluation, d'Expertise et de Certification des Substances Minérales Précieuses et Semi-précieuses (C.E.E.C.) à partir de 2002.

- Ministère des Mines.

Tableau III. 10

SERVICE DE LA DETTE EXTERIEURE PAR GROUPES DES CREANCIERS DU 01 JANVIER AU 31 MAI 2012
(en milliers de USD)

CREANCIERS	Service prévu	Service effectué	Ecart	Taux d'exécution
INSTITUTIONS MULTILATERALES	33 950,2	22 887,9	-11 062,2	67,4
CLUB DE LONDRES	3 500,0	-	-3 500,0	-
CLUB DE KINSHASA	35 912,3	36 351,8	439,6	101,2
CLUB DE PARIS	3 033,2	2 346,2	-687,0	-
Total	76 395,7	61 586,0	-14 809,7	80,6

Sources : Direction Générale de la Dette Publique (DGDP) et Banque Centrale du Congo.

Tableau III. 11

EXECUTION MENSUELLE DU SERVICE DE LA DETTE PAR GROUPES DES CREANCIERS
(en USD)

CREANCIERS	2010	2011						2012					
	Cumul	janv	mars	juin	septembre	décembre	Cumul	janv	février	mars	avril	mai	Cumul
Institutions multilatérales	100 972 790,4	11 800 444,0	556 667,0	2 339 779,2	2 274 982,7	897 878,8	56 532 194,9	12 689 585,9	360 879,9	2 744 154,0	7 048 622,5	44 703,6	22 887 945,9
dont : - FMI	51 092 349,0	-	-	-	-	-	3 556 569,0	-	312 973,0	-	-	-	312 973,0
- BEAC	8 536 862,3	550 793,0	556 667,0	560 034,0	553 156,0	545 004,1	6 644 902,1	-	-	-	-	-	-
Club de Londres	-	-	-	-	-	-	-	-	-	-	-	-	-
Club de Kinshasa	22 058 790,3	-	2 096 811,0	54 314 108,2	19 965 028,4	9 906 751,0	121 436 866,9	7 716 932,6	4 704 516,6	17 762 677,7	6 138 913,6	28 803,5	36 351 843,9
Club de Paris	33 533 040,1	-	-	2 710 586,5	-	89 015,3	3 206 841,3	-	-	-	1 049 674,3	1 296 504,4	2 346 178,7
Total	156 564 620,7	11 800 444,0	2 653 478,0	59 364 473,8	22 240 011,1	10 893 645,1	181 175 903,1	20 406 518,4	5 065 396,6	20 506 831,7	14 237 210,4	1 370 011,5	61 585 968,5

Source : BCC - Direction des Opérations Bancaires et des Marchés.

Tableau III. 12

EVOLUTION MENSUELLE DES RESERVES DE CHANGE

(en millions de USD)

	2009	2010	2 011					2 012				
			janvier	mars	juin	septembre	décembre	janvier	février	mars	avril	mai
Réserves brutes	1 010,78	1 332,72	1 283,39	1 454,73	1 398,21	1 272,53	1 272,68	1 294,40	1 259,38	1 400,69	1 404,46	1 369,06
Réserves internationales	1 002,79	1 296,97	1 252,75	1 395,70	1 397,00	1 262,46	1 271,85	1 284,37	1 233,80	1 349,32	1 378,23	1 346,30
Réserves en mois d'importations	1,81	1,78	1,72	1,82	1,83	1,65	1,66	1,68	1,61	1,76	1,80	1,76
Réserves en semaines d'importations	7,85	7,73	7,46	7,90	7,91	7,15	7,20	7,27	6,98	7,64	7,80	7,62

Source : BCC - Direction des Opérations Bancaires et des Marchés.

Graphique III.1 Evolution des cours de change indicatif et libre

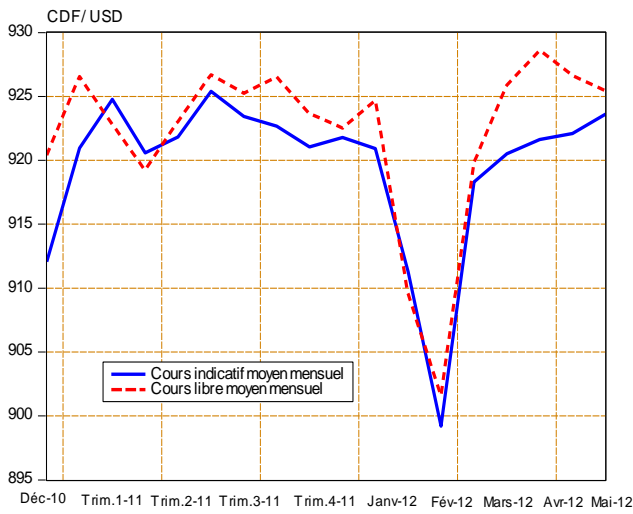

Graphique III.2 Ecart en % entre cours libre et cours indicatif

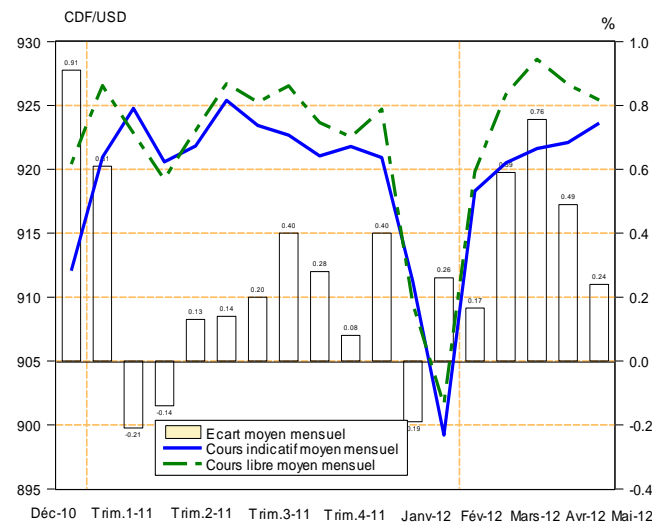

Graphique III.4 Evolution des transactions mensuelles sur le marché des changes

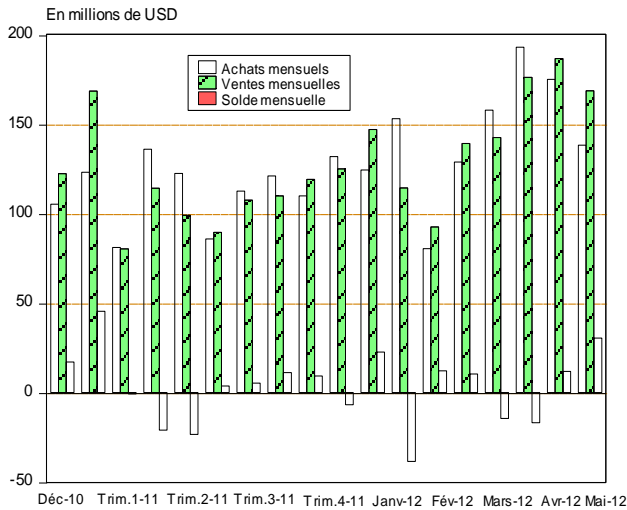

Graphique III.4 Evolution des transactions mensuelles sur le Marché des changes

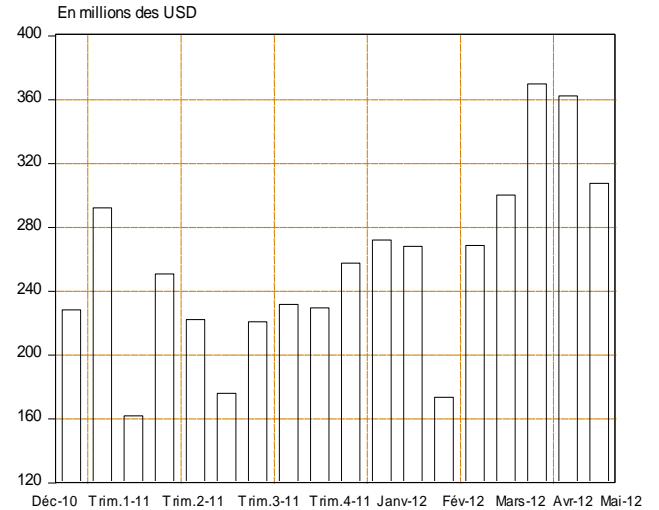

Graphique III.5 Evolution mensuelle du Solde Budget en devises

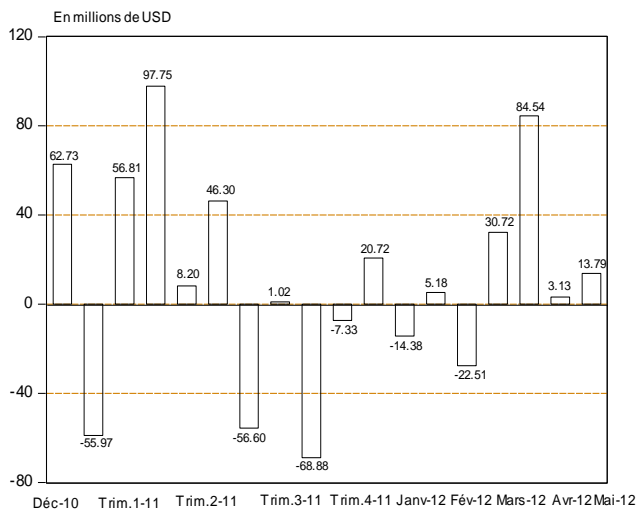

Graphique III.6 Evolution mensuelles des réserves internationales

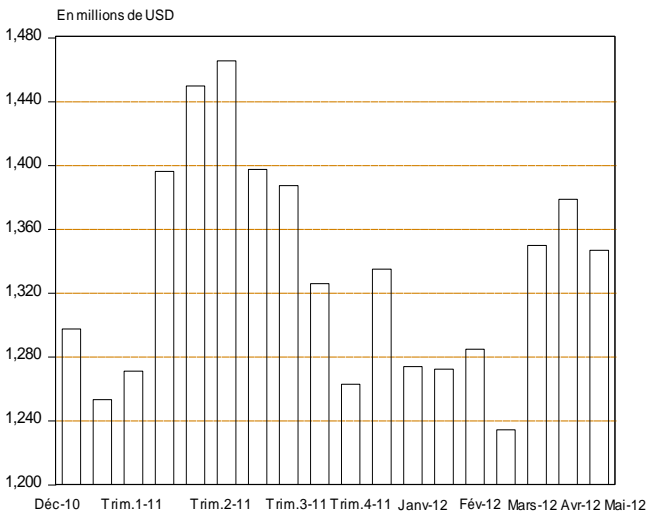

Source : Direction des Statistiques sur base de données communiquées par la Direction des Opérations Bancaires et des Marchés

Graphique III.7 Evolution des cours du Cuivre et du Zinc sur le Marché de Londres

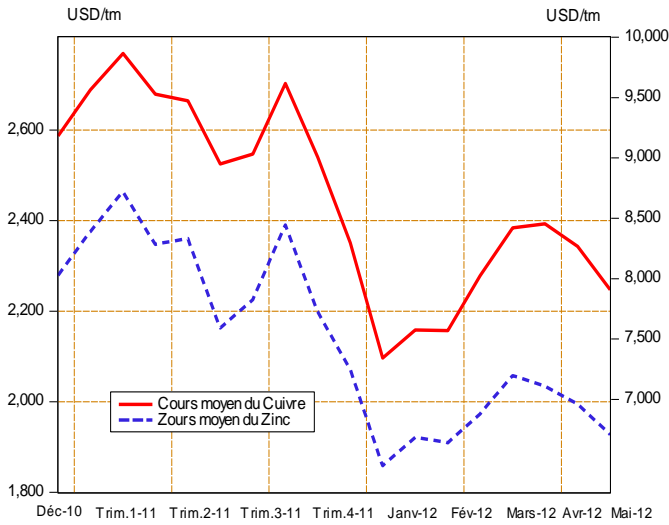

Graphique III.8 Evolution du Cobalt et du Coltan sur le Marché de Londres

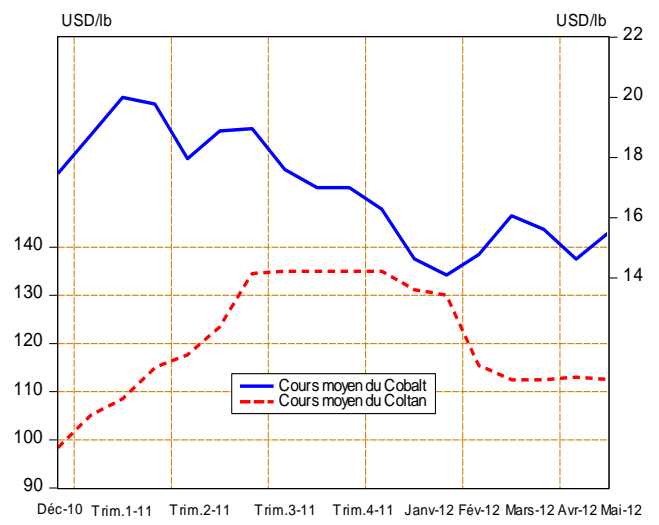

Graphique III.9 Evolution de l'Or et de l'Argent sur le Marché de New York

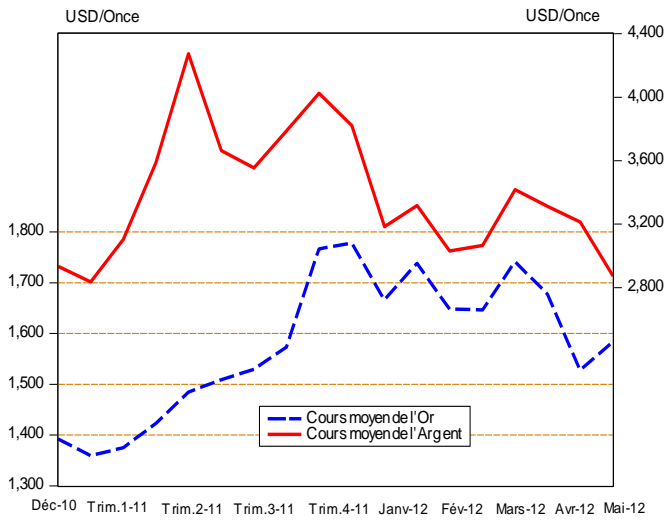

Graphique III. Evolution mensuelle du Cours du Pétrole brut

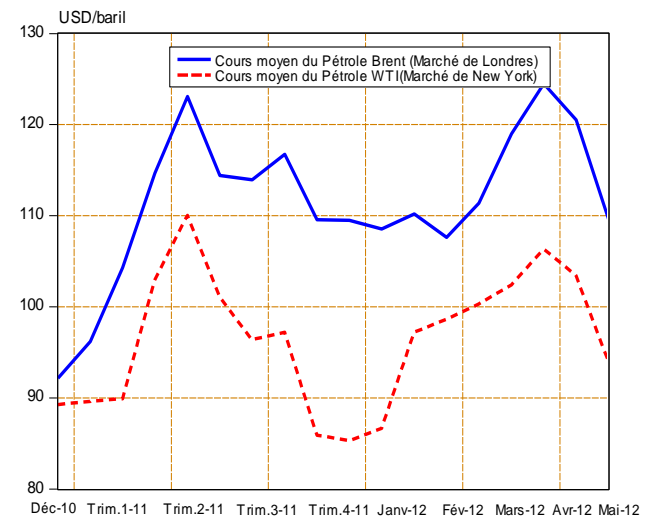

Graphique III.11 Evolution mensuelle des cours du Café et du Cacao

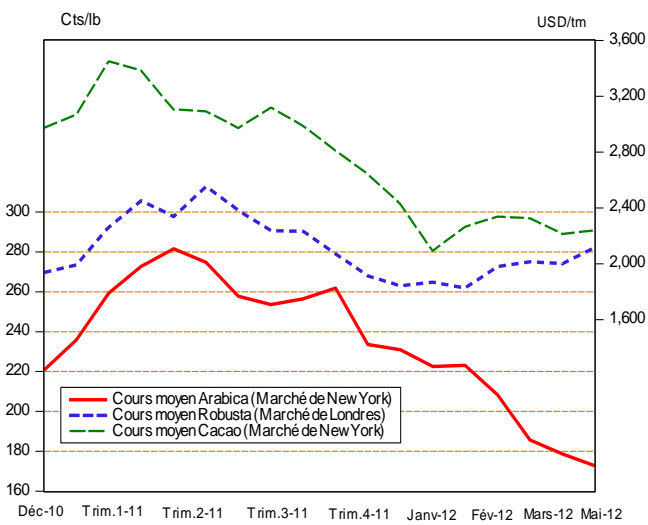

Graphique III.12 Evolution mensuelle du cours du Coton sur le Marché de New York

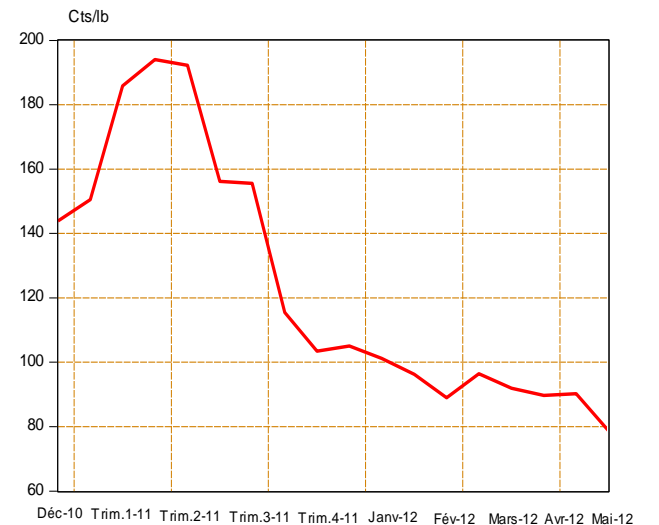

Source : Direction des Statistiques sur base des données dans la Bourse Les Echos. Cfr Tableaux III.8 et III.bis

Tableau IV.1

SITUATION DES INSTITUTIONS DE DEPOTS⁽¹⁾
(en millions de CDF)

	2 010	2 011												2 012				
	DECEMBRE	JANVIER	FEVRIER	MARS	AVRIL	MAI	JUIN	JUILLET	AOUT	SEPTEMBRE	OCTOBRE	NOVEMBRE	DECEMBRE ^(b)	JANVIER ^(b)	FEVRIER ^(b)	MARS ^(b)	AVRIL ^(b)	MAI ^(b)
1. AVOIRS EXTERIEURS NETS (a-b)	907 868	782 543	822 380	932 740	904 778	1 033 328	953 883	879 982	820 186	747 356	783 578	733 695	834 878	710 548	779 194	855 506	909 059	871 641
a) Avoirs	2 047 759	1 967 869	2 066 195	2 201 306	2 214 321	2 349 254	2 330 596	2 247 155	2 177 606	2 065 576	2 178 131	1 992 820	2 106 483	2 071 673	2 106 946	2 202 782	2 234 730	2 197 312
b) Engagements	1 139 892	1 185 326	1 243 814	1 268 566	1 309 542	1 315 926	1 376 712	1 367 173	1 357 420	1 318 220	1 394 552	1 259 124	1 271 605	1 361 125	1 327 751	1 347 276	1 325 671	1 325 671
2. AVOIRS INTERIEURS NETS	1 101 741	1 116 480	1 122 411	1 108 580	1 161 074	1 133 260	1 310 374	1 362 734	1 464 642	1 506 463	1 543 612	1 546 369	1 608 506	1 621 797	1 612 485	1 610 274	1 605 391	1 641 371
a) Créances nettes sur l'Etat	-390 053	-378 778	-396 916	-443 353	-385 105	-349 563	-334 217	-350 103	-267 641	-244 340	-254 970	-113 298	-161 337	-161 357	-188 193	-246 388	-250 156	-266 337
b) Crédits à l'économie	814 986	647 971	693 631	721 921	748 950	773 078	842 471	870 702	904 857	968 098	986 166	859 233	962 042	982 336	1 028 910	1 049 880	1 028 937	1 028 937
C) Autres Postes Nets	676 808	847 286	825 696	830 012	797 229	709 745	802 120	842 135	827 426	782 705	812 416	800 434	807 802	800 818	771 768	806 782	826 610	878 771
MASSE MONETAIRE (au sens large)	2 009 609	1 899 023	1 944 791	2 041 320	2 065 853	2 166 588	2 264 258	2 242 716	2 284 828	2 253 819	2 327 190	2 280 064	2 443 385	2 332 345	2 391 680	2 465 781	2 514 450	2 513 012
- Monnaie	706 164	607 906	570 159	609 270	650 405	646 116	669 885	655 084	640 162	641 265	674 082	749 852	789 829	745 970	789 869	842 371	836 429	834 991
- Quasi - monnaie	1 303 445	1 291 116	1 374 632	1 432 050	1 415 447	1 520 473	1 594 373	1 587 632	1 644 666	1 612 554	1 653 108	1 530 212	1 653 556	1 586 375	1 601 811	1 623 409	1 678 021	1 678 021

Source: Banque Centrale du Congo.

(1) Il s'agit de la situation consolidée de la Banque Centrale du Congo et des Autres Institutions de Dépôts

Tableau IV.2

LIQUIDITES MONETAIRES ET QUASI-MONETAIRES DES INSTITUTIONS DE DEPOTS
(en millions de CDF)

	2010												2011					2012				
	DECEMBRE	JANVIER	FEVRIER	MARS	AVRIL	MAI	JUIN	JUILLET	AOUT	SEPTEMBRE	OCTOBRE	NOVEMBRE	DECEMBRE ^(P)	JANVIER ^(P)	FEVRIER ^(P)	MARS ^(P)	AVRIL ^(P)	MAI ^(P)				
A. Circulation fiduciaire hors banques	489 377	454 164	435 823	468 906	492 398	488 509	511 455	519 539	512 323	517 506	520 031	584 240	615 345	560 070	563 238	582 380	580 676	561 717				
Circulation fiduciaire hors BCC	510 071	480 314	453 528	487 414	510 165	508 884	532 498	542 919	538 835	542 575	552 785	610 701	647 487	605 925	604 129	620 416	620 416	601 456				
Encaisses AID.	-20 694	-26 150	-17 705	-18 509	-17 767	-20 375	-21 043	-23 380	-26 512	-25 068	-32 753	-26 461	-32 142	-45 855	-40 891	-38 036	-39 740	-39 740				
B. Monnaie scripturale	1 520 232	1 444 859	1 508 968	1 572 414	1 573 454	1 678 080	1 752 802	1 723 177	1 772 505	1 736 313	1 807 159	1 695 824	1 828 040	1 772 275	1 828 441	1 883 401	1 951 295	1 951 295				
Dépôts à vue en MN	216 787	153 743	134 336	140 364	158 007	157 607	158 429	135 545	127 838	123 758	154 051	165 612	174 484	185 900	226 630	259 991	273 274	273 274				
B.C.C.	3 878	2 453	3 218	2 519	2 224	3 353	4 986	2 984	3 370	3 649	3 552	3 357	8 384	9 161	9 517	21 989	28 045	28 045				
AID	212 909	151 290	131 118	137 845	155 784	154 254	153 443	132 561	124 468	120 109	150 499	162 255	166 100	176 739	217 114	238 002	245 229	245 229				
Dépôts à terme	1 258 433	1 263 497	1 349 776	1 408 441	1 397 158	1 500 884	1 564 265	1 558 510	1 612 287	1 577 081	1 623 758	1 502 192	1 628 356	1 563 401	1 562 327	1 600 043	1 659 261	1 659 261				
1. Dépôts à terme MN	8 465	7 656	8 254	11 280	10 790	17 827	11 489	16 919	13 448	19 458	18 181	16 212	17 544	17 059	18 702	20 520	20 427	20 427				
B.C.C.	-	-	-	-	-	-	-	-	-	-	-	-	-	-	-	-	-	-				
AID	8 465	7 656	8 254	11 280	10 790	17 827	11 489	16 919	13 448	19 458	18 181	16 212	17 544	17 059	18 702	20 520	20 427	20 427				
2. Dépôts en devises ⁽¹⁾	1 249 968	1 255 841	1 341 522	1 397 161	1 386 368	1 483 057	1 552 776	1 541 590	1 598 839	1 557 624	1 605 578	1 485 980	1 610 812	1 546 342	1 543 624	1 579 523	1 638 833	1 638 833				
B.C.C.	4 984	4 975	4 705	3 821	1 832	9 900	8 376	7 512	11 914	10 295	8 964	6 699	6 476	5 525	4 362	3 855	3 181	3 181				
AID	1 244 984	1 250 865	1 336 817	1 393 340	1 384 535	1 473 157	1 544 400	1 534 078	1 586 925	1 547 328	1 596 614	1 479 281	1 604 336	1 540 816	1 539 262	1 575 668	1 635 653	1 635 653				
Provisions pour importations	45 012	27 619	24 856	23 609	18 290	19 588	30 108	29 122	32 379	35 473	29 349	28 020	25 199	22 974	39 484	23 367	18 760	18 760				
B.C.C.	3 862	4 060	4 092	4 159	4 381	4 252	4 229	4 220	4 267	4 042	4 187	3 805	3 772	3 851	3 980	3 932	3 903	3 903				
AID	41 150	23 560	20 765	19 450	13 909	15 337	25 880	24 902	28 113	31 431	25 163	24 215	21 427	19 123	35 504	19 434	14 857	14 857				
TOTAL (A+B)	2 009 609	1 899 023	1 944 791	2 041 320	2 065 853	2 166 588	2 264 258	2 242 716	2 284 828	2 253 819	2 327 190	2 280 064	2 443 385	2 332 345	2 391 680	2 465 781	2 531 971	2 513 012				

Source: Banque Centrale du Congo.

(1) Il s'agit des dépôts à vue et à terme.

Tableau IV.3

SITUATION DES INSTITUTIONS DE DEPOTS
(en millions de USD)

	2 010	2 011												2 012				
	DECEMBRE	JANVIER	FEVRIER	MARS	AVRIL	MAI	JUIN	JUILLET	AOUT	SEPTEMBRE	OCTOBRE	NOVEMBRE	DECEMBRE ^(b)	JANVIER ^(b)	FEVRIER ^(b)	MARS ^(b)	AVRIL ^(b)	MAI ^(b)
1. AVOIRS EXTERIEURS NETS (a-b)	992,1	849,8	890,0	1014,8	982,4	1115,8	1037,0	957,5	890,9	809,8	848,9	826,1	879,4	777,7	815,4	927,7	992,1	943,3
a) Avoirs extérieurs	2 237,7	2 137,1	2 236,0	2 394,9	2 404,2	2 536,9	2 533,6	2 445,2	2 365,5	2 238,1	2 359,6	2 243,7	2 277,9	2 231,8	2 261,5	2 388,6	2 439,0	2 377,9
b) Engagements extérieurs	1 245,6	1 287,2	1 346,0	1 380,2	1 421,8	1 421,0	1 496,6	1 487,7	1 474,5	1 428,3	1 510,8	1 417,6	1 398,5	1 454,1	1 446,1	1 460,9	1 446,8	1 434,6
2. AVOIRS INTERIEURS NETS	1203,9	1212,5	1214,7	1206,1	1260,6	1223,8	1424,5	1482,8	1591,0	1632,3	1672,2	1762,2	1837,7	1772,4	1722,0	1746,1	1752,1	1776,2
a) Créances nettes sur l'Etat	-426,2	-411,3	-429,5	-482,4	-418,1	-377,5	-363,3	-381,0	-290,7	-264,7	-276,2	-203,5	-166,4	-150,0	-166,0	-267,2	-273,0	-288,2
b) Crédits à l'économie	890,6	703,7	750,6	785,4	813,2	834,8	915,9	947,4	982,9	1 049,0	1 068,3	1 064,5	1 068,3	1 072,1	1 066,1	1 138,5	1 123,0	1 113,5
c) Autres Postes Nets	739,6	920,1	893,6	903,0	865,6	766,4	872,0	916,4	898,8	848,1	880,1	901,2	935,8	850,3	821,8	874,8	902,1	951,0
MASSE MONETAIRE	2196,0	2062,3	2104,6	2220,9	2243,0	2339,6	2461,5	2440,4	2481,9	2442,1	2521,1	2588,3	2717,1	2557,1	2537,4	2673,8	2744,2	2719,5
- Monnaie	771,7	660,2	617,0	662,9	706,2	697,7	728,2	712,8	695,4	694,8	730,3	855,5	883,4	819,2	809,1	913,4	912,9	903,6
- Quasi - monnaie	1 424,3	1 402,1	1 487,6	1 558,0	1 536,8	1 641,9	1 733,3	1 727,6	1 786,5	1 747,2	1 790,9	1 732,8	1 833,7	1 737,9	1 728,3	1 760,4	1 831,4	1 815,9

Source: Banque Centrale du Congo.

Taux de change CDF / USD fin période

915

921

924

919

921

926

920

919

921

923

923

888

911

916

921

922

916

924

Tableau IV.4

BILAN ANALYTIQUE DE LA BANQUE CENTRALE
(en millions de CDF courant)

	2 010	2011												2012				
	DECEMBRE	JANVIER	FEVRIER	MARS	AVRIL	MAI	JUIN	JUILLET	AOUT	SEPTEMBRE	OCTOBRE	NOVEMBRE	DECEMBRE ^(a)	JANVIER ^(b)	FEVRIER ^(b)	MARS ^(b)	AVRIL ^(b)	MAI ^(b)
Avoirs Extérieurs Nets	171 534	87 268	66 697	139 966	178 009	214 754	80 938	68 912	6 618	-22 116	28 425	7 677	19 178	1 606	38 356	101 007	119 930	82 513
<i>AEN (en millions de USD)</i>	187	95	72	152	193	232	88	75	7	-24	31	9	21	2	42	110	131	89
Avoirs extérieurs	1 193 531	1 136 358	1 194 232	1 269 271	1 331 433	1 365 084	1 292 300	1 288 272	1 236 760	1 175 875	1 240 990	1 150 265	1 182 958	1 174 935	1 222 107	1 280 118	1 293 655	1 256 238
<i>Avoirs extérieurs (en millions de USD)</i>	1 304	1 234	1 292	1 381	1 446	1 474	1 405	1 402	1 343	1 274	1 344	1 295	1 299	1 283	1 327	1 388	1 412	1 359
Engagements extérieurs	1 021 997	1 049 090	1 127 535	1 129 305	1 153 424	1 150 330	1 211 361	1 219 361	1 230 142	1 197 992	1 212 566	1 142 589	1 163 780	1 173 329	1 183 751	1 179 111	1 173 725	1 173 725
Avoirs Intérieurs Nets	450 571	514 362	492 448	472 450	440 816	421 793	591 693	585 420	660 461	682 492	660 167	742 438	789 590	730 371	691 136	697 782	688 920	689 840
Crédit net à l'Etat	-335 969	-326 823	-335 453	-373 392	-332 805	-298 729	-240 003	-265 278	-175 961	-153 735	-161 668	-113 298	-68 712	-83 687	-92 212	-173 365	-176 767	-192 948
Créances sur les banques	9 040	7 919	32 227	26 106	22 634	60 784	29 516	34 512	39 493	49 720	46 052	46 435	8 897	6 988	11 814	36 557	10 822	10 822
Créances sur les Eses Publiques	1	1	1	1	1	1	1	1	1	1	1	1	1	1	1	1	1	1
Crédit à l'économie	4 688	4 572	4 569	6 257	4 322	4 565	4 246	4 284	6 253	6 292	6 607	5 496	5 402	5 398	6 029	7 366	8 696	8 696
Autres Postes nets	772 812	828 694	791 104	813 478	746 664	655 172	797 933	811 903	790 675	780 214	769 176	803 805	844 003	801 670	765 505	827 223	846 168	863 269
BASE MONETAIRE AU SENS LARGE	622 105	601 630	559 145	612 415	618 825	636 547	672 631	654 332	667 080	660 375	688 592	750 115	808 768	731 977	729 492	798 789	808 850	772 353
Base monétaire au sens strict	613 259	592 595	550 348	604 435	612 612	622 395	660 026	642 600	650 899	646 038	675 441	739 611	798 520	722 601	721 150	791 002	801 767	765 269
Circulation fiduciaire	510 071	480 314	453 528	487 414	510 165	508 884	532 498	542 919	538 835	542 575	552 785	610 701	647 487	605 925	604 129	620 416	602 895	601 456
Dépôts des banques	99 310	109 828	93 603	114 502	100 223	110 157	122 542	96 697	108 694	99 814	119 104	125 553	142 649	107 515	107 504	148 597	170 827	135 768
Autres dépôts	3 878	2 453	3 218	2 519	2 224	3 353	4 986	2 984	3 370	3 649	3 552	3 357	8 384	9 161	9 517	21 989	28 045	28 045
Dépôts en devises	4 984	4 975	4 705	3 821	1 832	9 900	8 376	7 512	11 914	10 295	8 964	6 699	6 476	5 525	4 362	3 855	3 181	3 181
Provisions pour importations	3 862	4 060	4 092	4 159	4 381	4 252	4 229	4 220	4 267	4 042	4 187	3 805	3 772	3 851	3 980	3 932	3 903	3 903

Source: Banque Centrale du Congo.
Taux de change CDF / USD fin période

915 921 924 919 921 926 920 919 921 923 923 888 911 916 921 922 916 924

Tableau IV.5

SITUATION NETTE DE LA BANQUE CENTRALE DU CONGO

(en millions de CDF)

	2 010	2 011												2 012				
	DECEMBRE	JANVIER	FEVRIER	MARS	AVRIL	Mai	JUIN	JUILLET	AOUT	SEPTEMBRE	OCTOBRE	NOVEMBRE	DECEMBRE ^(a)	JANVIER ^(a)	FEVRIER ^(a)	MARS ^(a)	AVRIL ^(a)	MAI ^(a)
1. AVOIRS EXTERIEURS NETS (a-b)	171 534	87 268	66 697	139 966	178 009	214 754	80 938	68 912	6 618	-22 116	28 425	7 677	19 178	1 606	38 356	101 007	119 930	82 513
a) Avoirs extérieurs	1 193 531	1 136 358	1 194 232	1 269 271	1 331 433	1 365 084	1 292 300	1 288 272	1 236 760	1 175 875	1 240 990	1 150 265	1 182 958	1 154 117	1 186 442	1 280 118	1 293 655	1 256 238
b) Engagements extérieurs	1 021 997	1 049 090	1 127 535	1 129 305	1 153 424	1 150 330	1 211 361	1 219 361	1 230 142	1 197 992	1 212 566	1 142 589	1 163 780	1 173 329	1 327	1 179 111	1 173 725	1 173 725
2. AVOIRS INTERIEURS NETS	450 571	514 362	492 448	472 450	440 816	421 793	591 693	585 420	660 461	682 492	660 167	742 438	789 590	730 371	616 768	697 782	688 920	689 840
a) Créances nettes sur l'Etat	-335 969	-326 823	-335 453	-373 392	-332 805	-298 729	-240 003	-265 278	-175 961	-153 735	-161 668	-113 298	-68 712	-83 687	691 136	-173 365	-176 767	-192 948
b) Crédits à l'économie	13 728	12 491	36 797	32 363	26 957	65 350	33 763	38 796	45 747	56 013	52 660	51 932	14 299	12 387	-80 397	43 924	19 519	19 519
c) Autres Postes Nets	772 812	828 694	791 104	813 478	746 664	655 172	797 933	811 903	790 675	780 214	769 176	803 805	844 003	801 670	6 029	827 223	846 168	863 269
BASE MONETAIRE	622 105	601 630	559 145	612 415	618 825	636 547	672 631	654 332	667 080	660 375	688 592	750 115	808 768	731 977	743 370	798 789	808 850	772 353
- Base Monétaire(sens strict)	613 259	592 595	550 348	604 435	612 612	622 395	660 026	642 600	650 899	646 038	675 441	739 611	798 520	722 601	729 492	791 002	801 767	765 269
- Dépôts en devises & provisions	8 846	9 035	8 797	7 980	6 213	14 152	12 605	11 732	16 181	14 337	13 151	10 504	10 248	9 376	13 879	7 787	7 083	7 083

Source: Banque Centrale du Congo.

Tableau IV. 6

SITUATION NETTE DES AUTRES INSTITUTIONS DE DEPOTS ⁽¹⁾

(en millions de CDF)

	2 010	2 011												2 012				
	DECEMBRE	JANVIER ^(*)	FEVRIER ^(*)	MARS ^(*)	AVRIL ^(*)	MAI ^(*)	JUIN	JUILLET	AOUT	SEPTEMBRE	OCTOBRE	NOVEMBRE	DECEMBRE ^(*)	JANVIER ^(*)	FEVRIER ^(*)	MARS ^(*)	AVRIL ^(*)	MAI ^(*)
AVOIRS DES A.I.D																		
1. AVOIRS EXTERIEURS NETS (a-b)	736 334	695 275	755 684	792 775	726 770	818 574	872 945	811 070	813 568	769 472	755 153	726 019	815 700	708 942	740 839	754 499	789 129	789 129
a) Avoirs extérieurs	854 229	831 511	871 963	932 035	882 888	984 171	1 038 296	958 883	940 845	889 701	937 140	842 554	923 525	896 738	884 839	922 664	941 074	941 074
b) Engagements extérieurs	117 895	136 236	116 279	139 260	156 119	165 597	165 351	147 813	127 278	120 229	181 987	116 536	107 824	187 796	144 000	168 165	151 946	151 946
2. RESERVES (a+b)	146 145	150 884	129 482	148 497	136 468	146 613	154 094	161 359	158 973	162 476	211 825	226 557	241 262	268 150	285 070	379 366	367 031	367 031
a) Encaisses	20 694	26 150	17 705	18 509	17 767	20 375	21 043	23 380	26 512	25 068	32 753	26 461	32 142	45 855	40 891	38 036	39 740	39 740
b) Dépôts à la BCC	125 451	124 734	111 777	129 989	118 700	126 237	133 051	137 979	132 461	137 408	179 072	200 096	209 120	222 295	244 180	341 330	327 292	327 292
3. AVOIRS INTERIEURS NETS (a+b)	703 734	597 835	635 427	639 487	718 553	711 623	719 981	760 998	808 747	827 807	881 762	802 060	812 515	880 429	894 901	847 381	881 597	881 597
a) Crédits Intérieurs	756 214	591 444	627 598	645 463	691 999	717 398	744 010	781 593	806 923	871 201	886 256	853 736	864 014	899 266	926 900	969 491	946 852	946 852
b) Autres Postes Nets	-52 480	6 391	7 829	-5 976	26 553	-5 775	-24 029	-20 595	1 824	-43 394	-4 494	-51 677	-51 499	-18 837	-31 999	-122 109	-65 254	-65 254
Avoirs = Engagements	1 586 213	1 443 995	1 520 593	1 580 759	1 581 790	1 676 810	1 747 020	1 733 427	1 781 288	1 759 756	1 848 740	1 754 635	1 869 478	1 857 521	1 920 810	1 981 247	2 037 757	2 037 757
ENGAGEMENTS DES A.I.D																		
1. DEPOTS (a+b)	1 466 358	1 409 812	1 476 189	1 542 465	1 551 109	1 645 238	1 709 331	1 683 559	1 724 841	1 686 895	1 765 293	1 657 748	1 787 980	1 734 615	1 775 078	1 834 190	1 901 309	1 901 309
a) Dépôts en Monnaie Nationale	221 374	158 946	139 372	149 125	166 574	172 081	164 931	149 481	137 916	139 567	168 679	178 467	183 644	193 799	235 816	258 522	265 656	265 656
- à vue	212 909	151 290	131 118	137 845	155 784	154 254	153 443	132 561	124 468	120 109	150 499	162 255	166 100	176 739	217 114	238 002	245 229	245 229
- à terme	8 465	7 656	8 254	11 280	10 790	17 827	11 489	16 919	13 448	19 458	18 181	16 212	17 544	17 059	18 702	20 520	20 427	20 427
b) Dépôts en Monnaies Etrangères	1 244 984	1 250 865	1 336 817	1 393 340	1 384 535	1 473 157	1 544 400	1 534 078	1 586 925	1 547 328	1 596 614	1 479 281	1 604 336	1 540 816	1 539 262	1 575 668	1 635 653	1 635 653
- à vue	1 011 880	956 971	1 037 114	1 092 791	1 074 610	1 145 217	1 200 626	1 190 942	1 232 629	1 200 854	1 251 695	1 160 081	1 252 278	1 182 457	1 162 033	1 183 715	1 223 376	1 223 376
- à terme	233 104	293 894	299 703	300 549	309 926	327 940	343 773	343 137	354 296	346 474	344 919	319 200	352 058	358 360	377 229	391 953	412 276	412 276
2. Crédit de la BCC	78 704	10 623	23 639	18 844	16 772	16 235	11 809	24 966	28 334	41 430	58 284	72 672	60 070	103 783	110 227	127 622	121 591	121 591
3. Provisions pour Importations	41 150	23 560	20 765	19 450	13 909	15 337	25 880	24 902	28 113	31 431	25 163	24 215	21 427	19 123	35 504	19 434	14 857	14 857

Source: Banque Centrale du Congo.

(1) Il s'agit essentiellement des banques commerciales

Tableau IV.7

VENTILATION DES EMISSIONS MONETAIRES PAR COUPURE
(en millions de CDF)

BILLETS	2 010	2 011												2 012				
	DECEMBRE	JANVIER	FEVRIER	MARS	AVRIL	MAI	JUIN	JUILLET	AOÛT	SEPTEMBRE	OCTOBRE	NOVEMBRE	DÉCEMBRE	JANVIER	FÉVRIER	MARS	AVRIL	MAI
500 FC	515 716 108	519 716 108	524 716 108	528 716 109	528 716 109	538 716 109	552 716 109	552 716 109	561 716 109	574 216 109	589 216 109	592 216 109	603 936 109	615 936 109	638 436 109	648 436 109	663 436 109	673 436 109
200 FC	72 548 790	73 448 790	73 448 790	73 448 790	73 448 790	73 448 790	78 948 790	78 948 790	81 948 790	84 448 790	87 448 790	96 448 790	100 388 790	100 388 790	100 388 790	100 388 790	100 388 790	100 388 790
100 FC	95 058 917	95 658 917	95 658 917	95 658 917	95 658 917	95 658 917	96 658 917	96 658 917	98 958 917	98 958 917	100 958 917	104 458 917	107 958 917	107 958 917	107 958 917	107 958 917	107 958 917	107 958 917
50 FC	29 578 521	30 078 521	34 078 521	34 078 521	34 078 521	34 580 521	37 080 521	37 080 521	37 780 521	37 780 521	37 780 521	39 780 521	41 560 521	43 810 521	45 310 521	45 310 521	45 310 521	45 310 521
20 FC	5 758 510	5 758 510	5 758 510	5 758 510	5 758 510	5 758 510	5 758 510	5 758 510	5 758 510	5 758 510	5 758 510	5 758 510	5 758 510	5 758 510	5 758 510	5 758 510	5 758 510	5 758 510
10 FC	2 143 081	2 143 081	2 143 081	2 143 081	2 143 081	2 143 081	2 143 081	2 143 081	2 143 081	2 143 081	2 143 081	2 143 081	2 143 081	2 143 081	2 143 081	2 143 081	2 143 081	2 143 081
5 FC	370 652	370 652	370 652	370 652	370 652	370 652	370 652	370 652	370 652	370 652	370 652	370 652	370 652	370 652	370 652	370 652	370 652	370 652
1 FC	41 122	41 122	41 122	41 122	41 122	41 122	41 122	41 122	41 122	41 122	41 122	41 122	41 122	41 122	41 122	41 122	41 122	41 122
50 CC	49 352	49 352	49 352	49 352	49 352	49 352	49 352	49 352	49 352	49 352	49 352	49 352	49 352	49 352	49 352	49 352	49 352	49 352
20 CC	14 967	14 967	14 967	14 967	14 967	14 967	14 967	14 967	14 967	14 967	14 967	14 967	14 967	14 967	14 967	14 967	14 967	14 967
10 CC	8 266	8 266	8 266	8 266	8 266	8 266	8 266	8 266	8 266	8 266	8 266	8 266	8 266	8 266	8 266	8 266	8 266	8 266
5 CC	3 015	3 015	3 015	3 015	3 015	3 015	3 015	3 015	3 015	3 015	3 015	3 015	3 015	3 015	3 015	3 015	3 015	3 015
1 CC	150	150	150	150	150	150	150	150	150	150	150	150	150	150	150	150	150	150
Total	721 291 450	727 291 451	736 291 450	740 291 451	740 291 451	750 793 451	773 793 451	773 793 451	788 793 452	803 793 452	823 793 452	841 293 452	862 233 452	876 483 452	900 483 452	910 483 452	925 483 452	935 483 452

Source: Banque Centrale du Congo.

Tableau IV.8

VENTILATION DES EMISSIONS MONETAIRES EN VOLUME
(en millions des billets)

BILLETS	2 011												2 012				
	JANVIER	FEVRIER	MARS	AVRIL	MAI	JUIN	JUILLET	AOÛT	SEPTEMBRE	OCTOBRE	NOVEMBRE	DÉCEMBRE	JANVIER	FEVRIER	MARS	AVRIL	MAI
500 FC	8 000	10 000	8 000	-	20 000	28 000	-	18 000	25 000	30 000	6 000	23 440	24 000	45 000	20 000	30 000	20 000
200 FC	4 500	-	-	-	-	27 500	-	15 000	12 500	15 000	7 880	-	-	-	-	-	-
100 FC	6 000	-	-	-	-	10 000	-	23 000	-	20 000	7 000	-	-	-	-	-	-
50 FC	10 000	80 000	-	-	10 040	50 000	-	14 000	-	-	3 560	4 500	45 000	30 000	-	-	-
20 FC	-	-	-	-	-	-	-	-	-	-	-	-	-	-	-	-	-
10 FC	-	-	-	-	-	-	-	-	-	-	-	-	-	-	-	-	-
5 FC	-	-	-	-	-	-	-	-	-	-	-	-	-	-	-	-	-
1 FC	-	-	-	-	-	-	-	-	-	-	-	-	-	-	-	-	-
50 CC	-	-	-	-	-	-	-	-	-	-	-	-	-	-	-	-	-
20 CC	-	-	-	-	-	-	-	-	-	-	-	-	-	-	-	-	-
10 CC	-	-	-	-	-	-	-	-	-	-	-	-	-	-	-	-	-
5 CC	-	-	-	-	-	-	-	-	-	-	-	-	-	-	-	-	-
1 CC	-	-	-	-	-	-	-	-	-	-	-	-	-	-	-	-	-
TOTAL	28 500	90 000	8 000	-	30 040	115 500	-	70 000	37 500	65 000	24 440	27 940	69 000	75 000	20 000	30 000	20 000

Source: Banque Centrale du Congo.

Tableau IV.9

ORIGINE DES VARIATIONS DE LA MASSE MONETAIRE
(en millions de CDF)

	2 010	2 011												2 012				
	DECEMBRE	JANVIER	FEVRIER	MARS	AVRIL	MAI	JUIN	JUILLET	AOÛT	SEPTEMBRE	OCTOBRE	NOVEMBRE	DECEMBRE ^(a)	JANVIER ^(a)	FEVRIER ^(a)	MARS ^(a)	AVRIL ^(a)	MAI ^(a)
Variations de la masse monétaire	+ 2 009 609	+ 1 899 023	+ 1 944 791	+ 2 041 320	+ 2 065 853	+ 2 166 588	+ 2 264 258	+ 2 242 716	+ 2 284 828	+ 2 253 819	+ 2 327 190	+ 2 280 064	+ 2 443 385	+ 2 332 345	+ 2 391 680	+ 2 465 781	+ 2 514 450	+ 2 513 012
1. Monnaie fiduciaire	+ 706 164	+ 607 906	+ 570 159	+ 609 270	+ 650 405	+ 646 116	+ 669 885	+ 655 084	+ 640 162	+ 641 265	+ 674 082	+ 749 852	+ 789 829	+ 745 970	+ 789 869	+ 842 371	+ 836 429	+ 834 991
2. Monnaie scripturale	+ 1 303 445	+ 1 291 116	+ 1 374 632	+ 1 432 050	+ 1 415 447	+ 1 520 473	+ 1 594 373	+ 1 587 632	+ 1 644 666	+ 1 612 554	+ 1 653 108	+ 1 530 212	+ 1 653 556	+ 1 586 375	+ 1 601 811	+ 1 623 409	+ 1 678 021	+ 1 678 021
Origines des variations	+ 2 009 609	+ 1 899 023	+ 1 944 791	+ 2 041 320	+ 2 065 853	+ 2 166 588	+ 2 264 258	+ 2 242 716	+ 2 284 828	+ 2 253 819	+ 2 327 190	+ 2 280 064	+ 2 443 385	+ 2 332 345	+ 2 391 680	+ 2 465 781	+ 2 514 450	+ 2 513 012
1. Avoirs extérieurs nets	+ 907 868	+ 782 543	+ 822 380	+ 932 740	+ 904 778	+ 1 033 328	+ 953 883	+ 879 982	+ 820 186	+ 747 356	+ 783 578	+ 733 695	+ 834 878	+ 710 548	+ 779 194	+ 855 506	+ 909 059	+ 871 641
2. Avoirs intérieurs nets	+ 1 101 741	+ 1 116 480	+ 1 122 411	+ 1 108 580	+ 1 161 074	+ 1 133 260	+ 1 310 374	+ 1 362 734	+ 1 464 642	+ 1 506 463	+ 1 543 612	+ 1 546 369	+ 1 608 506	+ 1 621 797	+ 1 612 485	+ 1 610 274	+ 1 605 391	+ 1 641 371
- Créances nettes sur l'Etat	- 390 053	- 378 778	- 396 916	- 443 353	- 385 105	- 349 563	- 334 217	- 350 103	- 267 641	- 244 340	- 254 970	- 113 298	- 161 337	- 161 357	- 188 193	- 246 388	- 250 156	- 266 337
- Crédits à l'économie	+ 814 986	+ 647 971	+ 693 631	+ 721 921	+ 748 950	+ 773 078	+ 842 471	+ 870 702	+ 904 857	+ 968 098	+ 986 166	+ 859 233	+ 962 042	+ 982 336	+ 1 028 910	+ 1 049 880	+ 1 028 937	+ 1 028 937
- Autres Postes Nets	+ 676 808	+ 847 286	+ 825 696	+ 830 012	+ 797 229	+ 709 745	+ 802 120	+ 842 135	+ 827 426	+ 782 705	+ 812 416	+ 800 434	+ 807 802	+ 800 818	+ 771 768	+ 806 782	+ 826 610	+ 878 771

Source: Banque Centrale du Congo.

ORIGINE DES VARIATIONS DE LA MASSE MONETAIRE

(en pourcentage)

	2 010	2 011												2 012				
	DECEMBRE	JANVIER	FEVRIER	MARS	AVRIL	MAI	JUIN	JUILLET	AOÛT	SEPTEMBRE	OCTOBRE	NOVEMBRE	DECEMBRE ^(p)	JANVIER ^(p)	FEVRIER ^(p)	MARS ^(p)	AVRIL ^(p)	MAI ^(p)
Variations de la masse monétaire	100	100	100	100	100	100	100	100	100	100	100	100	100	100	100	100	100	100
- Monnaie fiduciaire	+29,3	+29,8	+31,5	+29,8	+29,6	+29,2	+29,6	+29,2	+28,0	+28,5	+29,0	+32,9	+32,3	+32,0	+33,0	+34,2	+33,3	+33,2
- Monnaie scripturale	+70,7	+70,2	+68,5	+70,2	+70,4	+70,8	+70,4	+70,8	+72,0	+71,5	+71,0	+67,1	+67,7	+68,0	+67,0	+65,8	+66,7	+66,8
Origine des variations	+100	+100	+100	+100	+100	+100	+100	+100	+100	+100	+100	+100	+100	+100	+100	+100	+100	+100
1. Avoirs extérieurs nets	42,3	45,7	43,8	47,7	42,1	39,2	42,1	39,2	35,9	33,2	33,7	32,2	34,2	30,5	32,6	34,7	36,2	34,7
2. Avoirs intérieurs nets	+57,7	+54,3	+56,2	+52,3	+57,9	+60,8	+57,9	+60,8	+64,1	+66,8	+66,3	+67,8	+65,8	+69,5	+67,4	+65,3	+63,8	+65,3
- Créances nettes sur l'Etat	-20,4	-21,7	-18,6	-16,1	-14,8	-15,6	-14,8	-15,6	-11,7	-10,8	-11,0	-5,0	-6,6	-6,9	-7,9	-10,0	-9,9	-10,6
- Crédits à l'économie	+35,7	+35,4	+36,3	+35,7	+37,2	+38,8	+37,2	+38,8	+39,6	+43,0	+42,4	+37,7	+39,4	+42,1	+43,0	+42,6	+40,9	+40,9
- Autres Postes Nets	42,5	40,7	38,6	32,8	35,4	37,5	35,4	37,5	36,2	34,7	34,9	35,1	33,1	34,3	32,3	32,7	32,9	35,0

Source: Banque Centrale du Congo.

Tableau IV.11

SITUATION DES AVOIRS EXTERIEURS NETS DES ORGANISMES MONETAIRES
(en millions de CDF)

	2 010	2 011												2 012				
	DÉCEMBRE	JANVIER	FEVRIER	MARS	AVRIL	MAI	JUN	JUILLET	AOUT	SEPTEMBRE	OCTOBRE	NOVEMBRE	DECEMBRE ⁽¹⁾	JANVIER ⁽¹⁾	FEVRIER ⁽¹⁾	MARS ⁽¹⁾	AVRIL ⁽¹⁾	MAI ⁽¹⁾
A. Avoirs extérieurs bruts (a+b)	2 047 759	1 967 869	2 066 195	2 201 306	2 214 321	2 349 254	2 330 596	2 247 155	2 177 606	2 065 576	2 178 131	1 992 820	2 106 483	2 050 855	2 106 946	2 202 782	2 234 730	2 234 730
a) Banque Centrale du Congo	1 193 531	1 136 358	1 194 232	1 269 271	1 331 433	1 365 084	1 292 300	1 288 272	1 236 760	1 175 875	1 240 990	1 150 265	1 182 958	1 154 117	1 222 107	1 280 118	1 293 655	1 293 655
1. Avoirs en DTS	495 319	508 682	511 938	512 962	524 140	519 800	516 202	519 340	523 641	510 083	516 601	486 555	495 278	499 593	504 132	502 187	499 906	499 906
2. Avoirs en devises	698 212	627 676	682 293	756 310	807 293	845 283	776 098	768 933	713 119	665 792	724 389	663 710	687 680	675 342	717 975	777 931	793 749	793 749
b) Autres Institutions de Dépôts	854 229	831 511	871 963	932 035	882 888	984 171	1 038 296	958 883	940 845	889 701	937 140	842 554	923 525	896 738	884 839	922 664	941 074	941 074
B. Engagements extérieurs (a+b)	1 139 892	1 185 326	1 243 814	1 268 566	1 309 542	1 315 926	1 376 712	1 367 173	1 357 420	1 318 220	1 394 552	1 259 124	1 271 605	1 361 125	1 327 751	1 347 276	1 325 671	1 325 671
a) Banque Centrale du Congo	1 021 997	1 049 090	1 127 535	1 129 305	1 153 424	1 150 330	1 211 361	1 219 361	1 230 142	1 197 992	1 212 566	1 142 589	1 163 780	1 173 329	1 183 751	1 179 111	1 173 725	1 173 725
1. FEC ⁽¹⁾	294 249	302 188	376 012	376 764	384 974	382 835	451 741	454 487	458 536	446 664	452 371	426 232	433 874	437 654	441 708	440 004	438 013	438 013
2. Autres engagements	11 327	11 154	10 763	10 302	10 034	13 294	12 305	13 016	13 050	12 413	11 838	11 243	12 150	11 666	11 326	11 210	11 108	11 108
3. FMI Allocations DTS	716 421	735 748	740 759	742 240	758 415	754 201	747 315	751 857	758 555	738 915	748 357	705 114	717 756	724 010	730 717	727 898	724 604	724 604
b) Autres Institutions de Dépôts	117 895	136 236	116 279	139 260	156 119	165 597	165 351	147 813	127 278	120 229	181 987	116 536	107 824	187 796	144 000	168 165	151 946	151 946
C. Avoirs extérieurs nets (A - B)	907 868	782 543	822 380	932 740	904 778	1 033 328	953 883	879 982	820 186	747 356	783 578	733 695	834 878	710 548	779 194	855 507	909 060	871 642
a) Banque Centrale du Congo	171 534	87 268	66 697	139 966	178 009	214 754	80 938	68 912	6 618	-22 116	28 425	7 677	19 178	1 606	38 356	101 007	119 930	82 513
b) Autres Institutions de Dépôts	736 334	695 275	755 684	792 775	726 770	818 574	872 945	811 070	813 568	769 472	755 153	726 019	815 700	708 942	740 839	754 500	789 130	789 130

Source: Banque Centrale du Congo.

(1) Facilité Elargie pour le Credit.

Tableau IV.12

AVOIRS EXTERIEURS NETS DE LA BANQUE CENTRALE DU CONGO
(en millions de CDF)

	2 010	2 011												2 012				
	DECEMBRE	JANVIER	FEVRIER	MARS	AVRIL	MAI	JUIN	JUILLET	AOUT	SEPTEMBRE	OCTOBRE	NOVEMBRE	DECEMBRE ^(a)	JANVIER ^(a)	FEVRIER ^(a)	MARS ^(a)	AVRIL ^(a)	MAI ^(a)
1. AVOIRS EXTERIEURS BRUTS	1 193 531	1 136 358	1 194 232	1 269 271	1 331 433	1 365 084	1 292 300	1 288 272	1 236 760	1 175 875	1 240 990	1 150 265	1 182 958	1 174 935	1 222 107	1 280 118	1 293 655	1 293 655
AVOIRS EN DTS	495 319	508 682	511 938	512 962	524 140	519 800	516 202	519 340	523 641	510 083	516 601	486 555	495 278	499 593	504 132	502 187	499 906	499 906
AVOIRS EN DEVISES	698 212	627 676	682 293	756 310	807 293	845 283	776 098	768 933	713 119	665 792	724 389	663 710	687 680	675 342	717 975	777 931	793 749	793 749
2. ENGAGEMENTS EXTERIEURS BRUTS	1 021 997	1 049 090	1 127 535	1 129 305	1 153 424	1 150 330	1 211 361	1 219 361	1 230 142	1 197 992	1 212 566	1 142 589	1 163 780	1 173 329	1 183 751	1 179 111	1 173 725	1 173 725
a) FEC ⁽¹⁾	294 249	302 188	376 012	376 764	384 974	382 835	451 741	454 487	458 536	446 664	452 371	426 232	433 874	437 654	441 708	440 004	438 013	438 013
b) Autres engagements	11 327	11 154	10 763	10 302	10 034	13 294	12 305	13 016	13 050	12 413	11 838	11 243	12 150	11 666	11 326	11 210	11 108	11 108
c) FMI allocations DTS	716 421	735 748	740 759	742 240	758 415	754 201	747 315	751 857	758 555	738 915	748 357	705 114	717 756	724 010	730 717	727 898	724 604	724 604
3. AVOIRS EXTERIEURS NETS	171 534	87 268	66 697	139 966	178 009	214 754	80 938	68 912	6 618	-22 116	28 425	7 677	19 178	1 606	38 356	101 007	119 930	82 513

Source: Banque Centrale du Congo.

(1) Facilité Elargie pour le Crédit.

Tableau IV.13

AVOIRS EXTERIEURS NETS DE LA BANQUE CENTRALE DU CONGO
(en millions de USD)

	2 010	2 011												2 012				
	DECEMBRE	JANVIER	FEVRIER	MARS	AVRIL	MAI	JUIN	JUILLET	AOUT	SEPTEMBRE	OCTOBRE	NOVEMBRE	DECEMBRE ⁽⁶⁾	JANVIER ⁽⁶⁾	FEVRIER ⁽⁶⁾	MARS ⁽⁶⁾	AVRIL ⁽⁶⁾	MAI ⁽⁶⁾
1. AVOIRS EXTERIEURS BRUTS	1 304	1 234	1 292	1 381	1 446	1 474	1 405	1 402	1 343	1 274	1 344	1 295	1 299	1 283	1 327	1 388	1 412	1 400
AVOIRS EN DTS	541	552	554	558	569	561	561	565	569	553	560	548	544	545	547	545	546	541
AVOIRS EN DEVICES	763	682	738	823	877	913	844	837	775	721	785	747	755	737	779	844	866	859
2. ENGAGEMENTS EXTERIEURS BRUTS	1 117	1 139	1 220	1 229	1 252	1 242	1 317	1 327	1 336	1 298	1 314	1 286	1 278	1 281	1 285	1 279	1 281	1 270
a) FEC ⁽¹⁾	322	328	407	410	418	413	491	495	498	484	490	480	476	478	480	477	478	474
b) Autres engagements	12	12	12	11	11	14	13	14	14	13	13	13	13	13	12	12	12	12
c) FMI allocations DTS	783	799	802	808	823	814	812	818	824	801	811	794	788	790	793	789	791	784
3. AVOIRS EXTERIEURS NETS	187	95	72	152	193	232	88	75	7	-24	31	9	21	2	42	110	131	89
	915	921	924	919	921	926	920	919	921	923	923	888	911	916	921	922	916	924

Source: Banque Centrale du Congo.

(1) Facilité Élargie pour le Crédit

Tableau IV.14

GUICHETS DE REFINANCEMENT

(en millions de CDF)

PERIODES	Facilités permanentes ⁽¹⁾	Prêts à court terme ⁽²⁾
2009		
Janvier	61 178	48 253
Février	224 860	44 431
Mars	-	-
Avril	81 693	88 980
Mai	62 118	135 000
Juin	108 000	135 000
Juillet	75 695	4 797
Août	9 789	108 000
Septembre	17 349	135 000
Octobre	12 549	110 000
Novembre	-	-
Décembre	165 198	160 000
2010		
Janvier	78 588	156 000
Février	-	-
Mars	31 875	173 441
Avril	112 127	130 299
Mai	4 591	123 671
Juin	4 342	131 813
Juillet	77 536	119 066
Août	4 797	135 000
Septembre	2 684	89 427
Octobre	9 395	93 016
Novembre	70 370	89 039
Décembre	141 622	20 263
2011		
Janvier	49 152	38 006
Février	50 775	16 006
Mars	53 206	13 832
Avril	11 960	11 665
Mai	7 714	9 494
Juin	76 244	9 494
Juillet	90 760	-
Août	74 647	-
Septembre	41 145	-
Octobre	59 063	-
Novembre	12 500	-
Décembre	7 505	-
2012		
Janvier	3 950	-
Février	16 494	-
Mars	13 990	-
Avril	-	-
Mai	-	-

(1) Le marché monétaire a subi une profonde restructuration le 25 fév.05, les anciens guichets de call money et d'avances en comptes courants ont été fusionnés en un seul guichet dénommé "facilités permanentes".

(2) L'ancien guichet de réescompte est devenu "prêts à court terme".

Tableau IV.15bis

ENCOURS DES CREDITS A DECAISEMENT SUIVANT LES MONNAIES DE CONTRAT
(en millions de CDF)

	2 010	2 011												2 012				
	DECEMBRE	JANVIER	FEVRIER	MARS	AVRIL	MAI	JUIN	JUILLET	AOUT	SEPTEMBRE	OCTOBRE	NOVEMBRE	DECEMBRE ^(P)	JANVIER ^(P)	FEVRIER ^(P)	MARS ^(P)	AVRIL ^(P)	MAI ^(P)
- Crédits en Monnaie Nationale	84 605 877	33 522 304	37 374 030	39 963 698	40 868 966	38 177 292	46 888 687	47 430 001	44 092 107	48 533 956	44 486 616	48 040 615	46 776 059	45 335 500	42 681 331	47 413 135	47 728 058	47 728 058
- Crédits en Monnaies Etrangères	732 847 406	617 014 045	646 354 214	668 832 169	697 607 644	732 263 443	796 483 376	822 675 363	852 102 734	904 193 736	923 023 344	879 835 880	900 611 023	924 774 655	972 270 895	988 559 576	968 324 630	968 324 630
- Provisions	42 530 245	158 425 688	163 580 924	180 853 839	186 331 255	32 436 274	31 858 770	33 550 509	33 939 727	32 571 100	31 677 762	30 491 514	30 902 809	33 098 990	37 675 978	44 408 425	45 699 779	45 699 779
- Total des crédits à décaissement	859 983 528	808 962 037	847 309 168	889 649 706	924 807 864	802 877 009	875 230 834	903 655 873	930 134 568	985 298 791	999 187 721	958 368 009	978 289 891	1 003 209 146	1 052 628 204	1 080 381 136	1 061 752 466	1 061 752 466

Source: Banque Centrale du Congo.

Tableau IV.16

LES EMPLOIS DES AUTRES INSTITUTIONS DE DEPOTS
(en millions de CDF)

	2 011												2 012					
	2 010	DECEMBRE	JANVIER	FEVRIER	MARS	AVRIL	MAI	JUIN	JUILLET	AOUT	SEPTEMBRE	OCTOBRE	NOVEMBRE	DECEMBRE ⁽¹⁾	JANVIER ⁽¹⁾	FEVRIER ⁽¹⁾	MARS ⁽¹⁾	AVRIL(1) ⁽¹⁾
- Rés. libres des bques à la B.C.C. ⁽¹⁾	44 254	38 353	26 057	29 051	21 826	31 318	38 132	43 059	37 542	42 488	84 152	105 176	104 745	166 935	156 336	265 530	261 897	261 897
- Réserves obligatoires à la B.C.C. ⁽¹⁾	81 197	124 734	111 777	129 989	118 700	94 920	94 920	94 920	94 920	94 920	94 920	94 920	104 375	55 360	87 843	75 800	65 395	65 395
- Encours du crédit à l'économie	810 298	643 399	689 061	715 664	744 627	768 512	838 224	866 418	898 603	961 805	979 558	939 985	956 639	976 937	1 022 880	1 042 514	1 020 240	1 020 240

Source: Banque Centrale du Congo.

(1) Depuis le 16/04/2012 les avoirs libres et les réserves obligatoires sont unifiés dans un seul compte.

TAUX D' INTERET APPLIQUES PAR LA B.C.C SUR LE MARCHE MONETAIRE⁽¹⁾

	2 010	2 011												2 012				
	DECEMBRE	JANVIER	FEVRIER	MARS	AVRIL	MAI	JUIN	JUILLET	AOÛT	SEPTEMBRE	OCTOBRE	NOVEMBRE	DÉCEMBRE	JANVIER	FÉVRIER	MARS	AVRIL	MAI
1. TAUX DEBITEURS⁽²⁾																		
Facilités permanentes	24,50	32,00	32,00	32,00	32,00	32,00	32,00	32,00	32,00	32,00	27,00	27,00	22,50	22,50	22,50	22,50	19,50	15,25
Prêts à court terme (Taux directeur)	22,00	29,50	29,50	29,50	29,50	29,50	29,50	29,50	29,50	29,50	24,50	24,50	20,00	20,00	20,00	20,00	17,00	12,75
2. TAUX CREDITEUR⁽³⁾																		
Taux annuel des B.T.R																		
- à 7 jours	18,16	19,56	27,96	27,75	28,01	25,87	25,87	27,04	22,79	25,34	20,65	15,39	15,24	17,04	15,24	11,66	1,38	7,14
- à 28 jours	-	19,01	27,10	27,63	27,29	27,64	27,64	22,75	-	22,56	23,11	17,32	17,32	15,71	17,32	14,09	9,00	5,52

Source: Banque Centrale du Congo.

(1) Depuis le 25 février 2005, les anciens guichets de call money et d'avances en comptes courants ont été fusionnés en un seul guichet dénommé "facilités permanentes" et le guichet de réescompte est devenu "prêts à court terme".

(2) Il s'agit des taux à fin période.

(3) S'agissant du taux créditeur, c'est le taux moyen pondéré qui est d'application depuis le 03 avril 2008 selon la nouvelle formule des BTR.

**TAUX D'INTERET APPLIQUES PAR LES AUTRES INSTITUTIONS DE DEPOTS⁽¹⁾
SUR LES TRANSACTIONS EN MONNAIE NATIONALE**

	2 010	2 011												2 012				
	DECEMBRE	JANVIER	FEVRIER	MARS	AVRIL	MAI	JUIN	JUILLET	AOUT	SEPTEMBRE	OCTOBRE	NOVEMBRE	DECEMBRE	JANVIER	FÉVRIER	MARS	AVRIL	MAI ^(p)
	44,69	47,12	47,10	47,10	45,90	45,90	43,08	40,57	41,70	43,71	41,04	41,21	40,61	38,70	38,94	30,36	28,81	28,81
	60,90	60,90	60,90	60,90	65,30	65,30	65,30	65,30	65,30	65,30	65,30	65,30	51,20	48,20	48,60	36,00	36,00	36,00
	51,00	40,20	37,20	35,10	38,80	37,80	38,00	38,00	38,00	38,00	38,00	38,00	38,80	35,10	25,60	20,40	20,40	20,40
	11,57	12,64	13,36	13,36	11,11	11,11	13,56	13,81	13,91	13,91	14,35	14,58	14,58	13,96	12,22	8,88	7,98	7,98
	15,5	15,5	15,0	15,0	15,5	15,5	15,5	15,5	16,0	15,5	15,5	12,0	11,5	10,5	10,7	10,0	6,0	6,0
	9,0	9,0	15,0	15,0	14,0	14,0	14,0	15,0	15,0	14,0	14,0	10,0	10,0	8,0	10,0	9,0	2,00	2,00
	22,0	22,0	15,0	15,0	17,0	17,0	17,0	16,0	17,0	17,0	17,0	14,0	13,0	13,0	11,3	11,0	10,00	10,00

Source: Banque Centrale du Congo.

(1) ancienne appellation: Banques Créatrices de Monnaie.

**TAUX D'INTERET APPLIQUES PAR LES AUTRES INSTITUTIONS DE DEPOTS
SUR LES TRANSACTIONS EN MONNAIES ETRANGERES**

	2 010	2 011												2 012				
	DECEMBRE	JANVIER	FEVRIER	MARS	AVRIL	MAI	JUIN	JUILLET	AOUT	SEPTEMBRE	OCTOBRE	NOVEMBRE	DECEMBRE	JANVIER	FÉVRIER	MARS	AVRIL	MAI ^(p)
1.Taux d'int. Moyen débiteurs des banques	18,90	17,45	17,04	17,18	18,43	18,43	18,43	17,34	16,95	13,92	15,89	19,99	19,22	18,35	19,07	18,25	17,68	17,68
2.Taux d'int. Moy. Créditeurs des banques	2,86	2,46	2,67	2,46	3,93	3,96	2,74	2,95	2,88	3,05	3,12	3,12	3,30	3,15	3,06	2,97	2,95	2,95

Source: Banque Centrale du Congo.

(p) Situation provisoire en attendant l'envoi des données de certaines banques

Graphique IV.1 Taux de croissance de la masse monétaire en

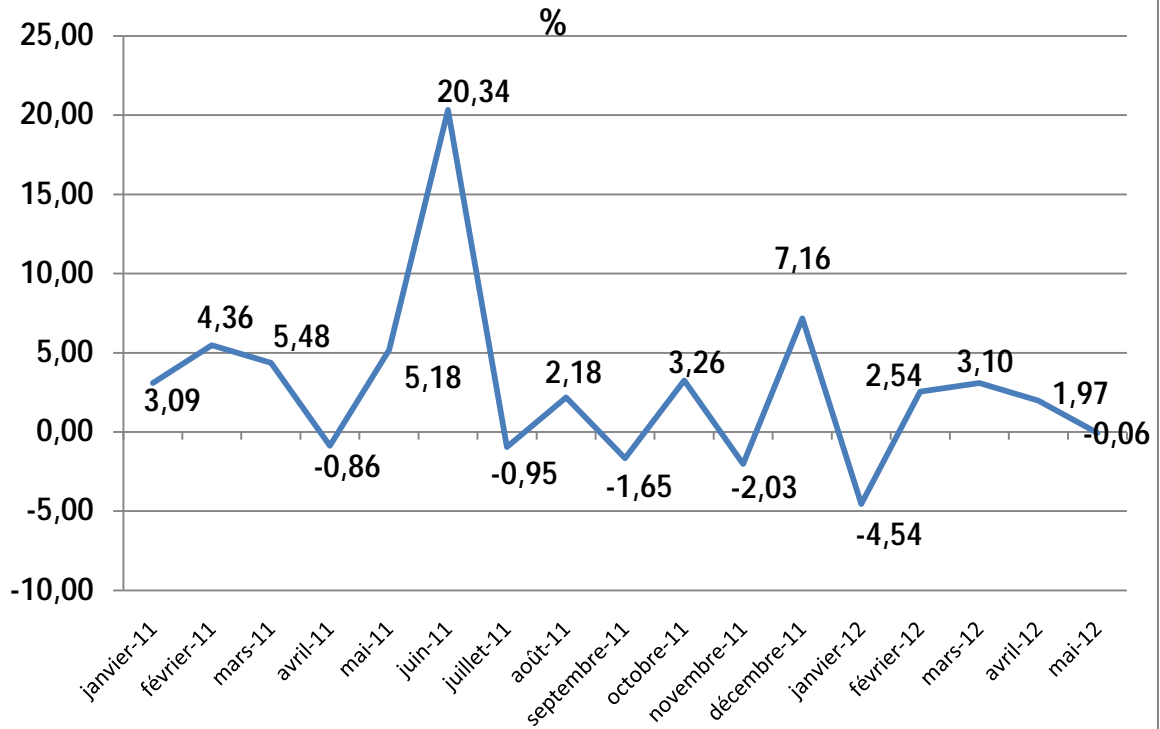

Graphique IV.2 Evolution des dépôts des AID (en pourcentage)

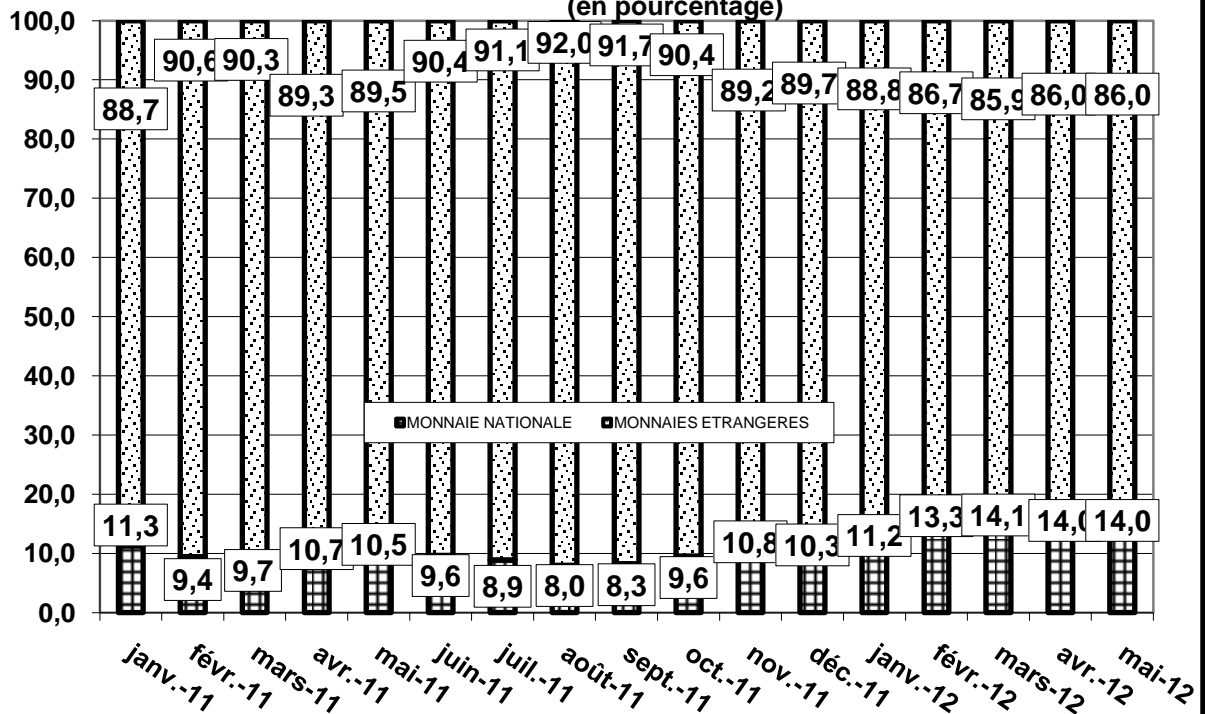

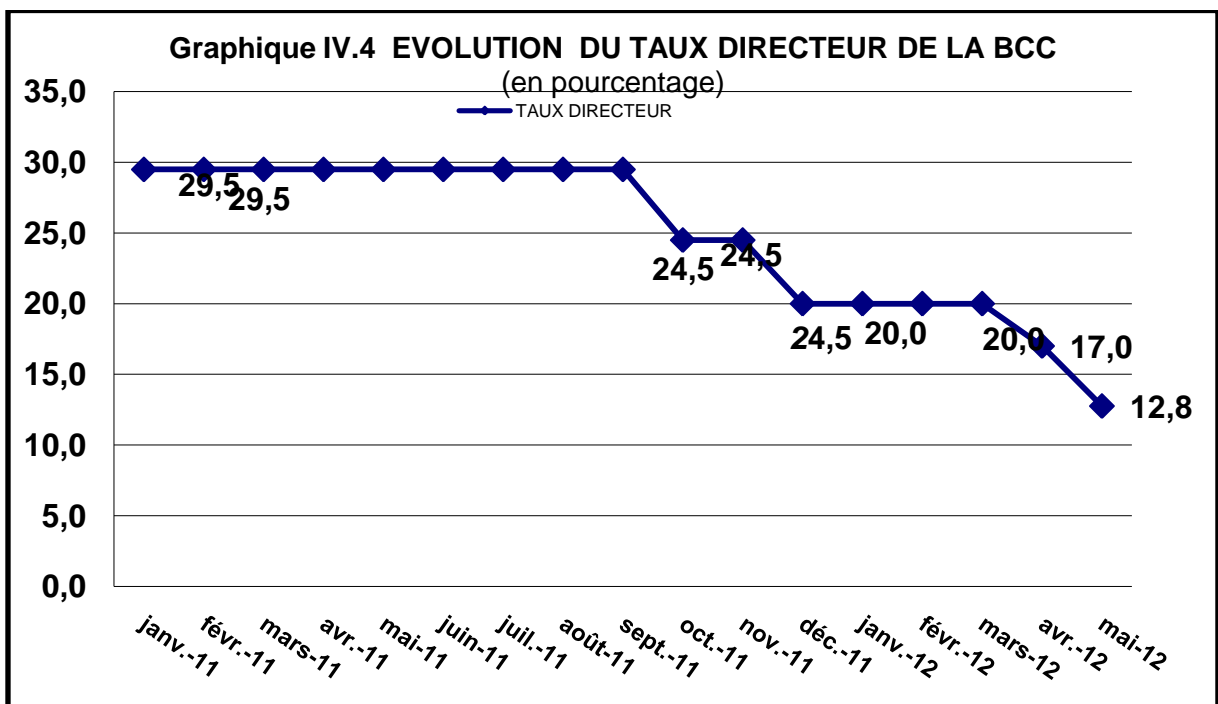
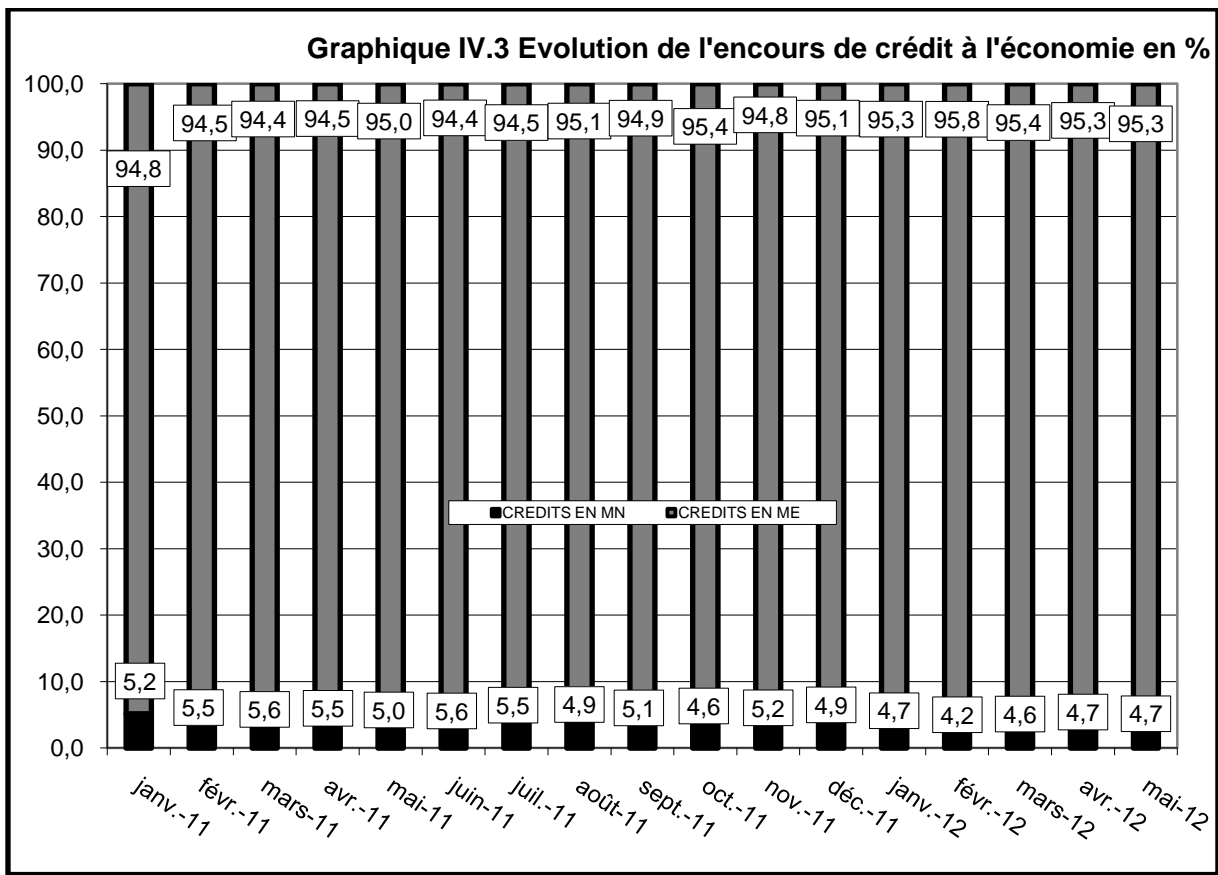



BANQUE CENTRALE DU CONGO
Siège de Kinshasa