

**BANQUE CENTRALE DU CONGO**  
DIRECTION GÉNÉRALE DE LA POLITIQUE MONÉTAIRE ET DES  
OPÉRATIONS BANCAIRES  
DIRECTION DE LA RECHERCHE ET DES STATISTIQUES

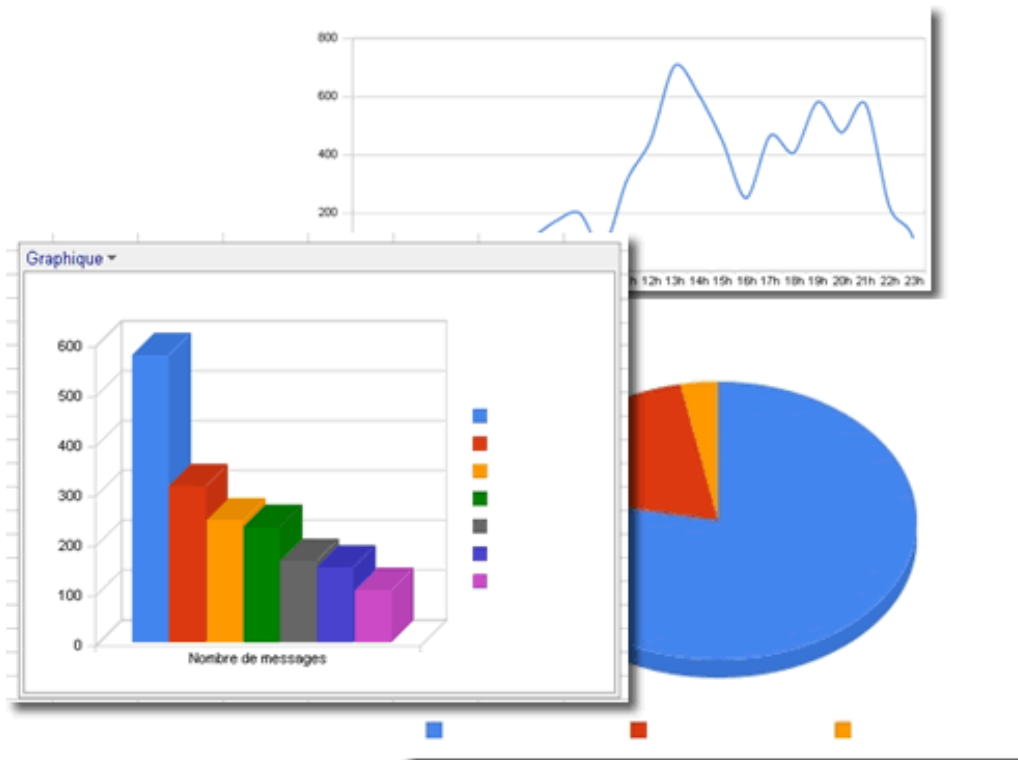

**BULLETIN MENSUEL D'INFORMATIONS STATISTIQUES**



**Mai 2014**

**BANQUE CENTRALE DU CONGO**  
DIRECTION GÉNÉRALE DE LA POLITIQUE MONÉTAIRE ET DES OPÉRATIONS  
BANCAIRES  
DIRECTION DE LA RECHERCHE ET DES STATISTIQUES

Banque Centrale du Congo

Banque Centrale du Congo

Banque Centrale du Congo

Direction de la Recherche et des Statistiques

Banque Centrale du Congo

Banque Centrale du Congo

**BULLETIN MENSUEL D'INFORMATIONS STATISTIQUES**

Direction de la Recherche et des Statistiques

Banque Centrale du Congo

Direction de la Recherche et des Statistiques

Banque Centrale du Congo

Direction de la Recherche et des Statistiques

Banque Centrale du Congo

Direction de la Recherche et des Statistiques  
**Mai 2014**

## **BULLETIN MENSUEL D'INFORMATIONS STATISTIQUES**

<i>Adresse</i>	<i>563, Boulevard Colonel Tshatshi Kinshasa-Gombe République Démocratique du Congo</i>
<i>Adresse postale</i>	<i>B.P. 2697</i>
<i>Téléphone</i>	<i>(243) 810 516 452 (243) 818 105 970 (243) 815 047 242 (243) 998 690 844</i>
<i>Site web</i>	<a href="http://www.bcc.cd"><u>http://www.bcc.cd</u></a>
<i>E-mail:</i>	<a href="mailto:bccdirstat@bcc.cd"><u>bccdirstat@bcc.cd</u></a>

*Le Bulletin mensuel d'informations statistiques a été élaboré par la Direction des Statistiques sous la responsabilité et la supervision de la Direction Générale de la Politique Monétaire et des Opérations Bancaires.*

*Tous droits réservés. Les reproductions à usage pédagogique et non commercial sont autorisées sous réserve de citer la source.*

## AVERTISSEMENT

### I. Signes conventionnels utilisés dans les tableaux statistiques:

...	renseignement non disponible
-	renseignement nul
p	renseignement provisoire
e	estimation
a	chiffre inférieur à l'unité
c	carat
r	rectifié
t	tonne
tm	tonne métrique
m3	mètre cube
brl	baril
ot	once troy
Eur	euro
XDR	Droits de Tirages Spéciaux (DTS)
USD	dollar américain
GBP	livre sterling
CDF	franc congolais (Fc)
MN	monnaie nationale
ME	monnaies étrangères
BTR	billet de trésorerie

### II. Principales abréviations utilisées:

<b>GCM</b>	Gécamines
<b>INS</b>	Institut National de la Statistique
<b>IRES</b>	Institut de Recherches Economiques et Sociales
<b>OCC</b>	Office Congolais de Contrôle
<b>ONC</b>	Office National du Café
<b>PIB</b>	Produit intérieur brut
<b>CEEC</b>	Centre d'Evaluation, d'Expertise et de Certification des Substances Minérales précieuses et Semi-Précieuses
<b>C.F.M.K.</b>	Chemin de Fer Matadi Kinshasa
<b>AID</b>	Autres Institutions de Dépôts (Banques créatrices de monnaie)
<b>BCC</b>	Banque Centrale du Congo
<b>CADECO</b>	Caisse d'Epargne du Congo
<b>S.N.EL</b>	Société Nationale d'Electricité
<b>REGIDESO</b>	Régie de Distribution d'Eau
<b>RVF</b>	Régie des Voies Fluviales
<b>SCTP</b>	Société Commerciale des Transports et des Ports (ex ONATRA)
<b>SEP-CONGO</b>	Services des Entreprises Pétrolières Congolaises
<b>SOCIR</b>	Société Congolo-Italienne de Raffinage

**TABLE DES MATIERES****PAGES****STATISTIQUES ECONOMIQUES, FINANCIERES ET MONETAIRES A FIN MAI 2014**

<b>I. EVOLUTION DE L'ACTIVITE ECONOMIQUE</b>	
1. Production minière et métallurgique.....	1
2. Production agricole d'exportation et d'industries alimentaires.....	2
3. Production et consommation du ciment.....	3
4. Production de la raffinerie d'hydrocarbure.....	4
5. Production et consommation d'eau et d'électricité.....	5
6. Consommation des produits pétroliers.....	6
7. Evolution des principaux indices d'activité économique.....	7
8. Evolution des indices de volume de la consommation.....	8
9. Volume des produits enregistrés à l'arrivée au port public de Kinshasa.....	9
10. Volume des marchandises embarquées et débarquées au port de Matadi.....	10
11. Trafic commercial des marchandises par la SCTP.....	11
12. Indice hebdomadaire des prix de détail à Kinshasa établi par la BCC.....	12
13. Indice hebdomadaire des prix de détail à Lubumbashi établi par la BCC.....	13
14. Indice hebdomadaire des prix de détail à Goma établi par la BCC.....	14
15. Indice hebdomadaire des prix de détail à Bukavu établi par la BCC.....	15
16. Indice hebdomadaire des prix de détail à Kisangani établi par la BCC.....	16
17. Indice hebdomadaire des prix de détail à Bandundu établi par la BCC.....	17
18. Indice hebdomadaire des prix de détail à couverture nationale établi par la BCC.....	18
19. Variations mensuelles de l'indice hebdomadaire des prix moyen de détail à Kinshasa calculées par la BCC (par groupes d'articles).....	19
20. Indice des prix de détail à Kinshasa établis par l'IRES.....	20
21. Indice des prix à la consommation des ménages à Kinshasa établi par US-EMBASSY, Econ.....	21
22. Variations des indices des prix à la consommation.....	22
23. Evolution des prix produits pétroliers.....	23
24. Indice des prix moyens des produits pétroliers.....	24
25. Evolution des tarifs d'eau.....	25
26. Evolution des tarifs d'électricité.....	26
Aperçu graphique.....	27-30
<b>II. FINANCES PUBLIQUES</b>	
1. Situation de Trésorerie de l'Etat.....	31-32
2. Recettes publiques.....	33-34
3. Dépenses publiques.....	35-36
Aperçu graphique.....	37-39
<b>III. RELATIONS ECONOMIQUES EXTERIEURES</b>	
1. Evolution mensuelle des cours moyens de la monnaie nationale par rapport au USD.....	40
2. Evolution du taux de change du dollar sur le marché.....	41
3. Variations moyennes mensuelles des cours de change en pourcentage.....	42
4. Cours moyens de change interbancaires.....	43
5. Volume des transactions sur le marché de change.....	44
6. Exécution du budget en devises de la Banque Centrale du Congo.....	45
7. Position nette de change des banques agréées.....	46
8. Evolution des cours des matières premières d'origine minérale.....	47
8 bis. Evolution des cours des matières premières d'origine agricole.....	47
9. Evolution des valeurs d'exportation du diamant.....	48
10. Service de la dette par groupes de créanciers.....	49
11. Evolution mensuelle du service de la dette par groupes de créanciers.....	50
12. Evolution mensuelle des réserves de change.....	51
Aperçu graphique.....	52-53
<b>IV. MONNAIE ET CREDIT</b>	
1. Situation des institutions des dépôts en millions de CDF.....	54
2. Liquidités monétaires et quasi-monétaires.....	55
3. Situation des institutions des dépôts en millions de USD.....	56
4. Bilan analytique de la Banque Centrale du Congo.....	57
5. Situation nette de la Banque Centrale du Congo.....	58
6. Situation nette des Autres Institutions des Dépôts(AID).....	59
7. Ventilation des émissions monétaires par coupure.....	60
8. Ventilation des émissions monétaires en volume.....	61
9. Origine des variations de la masse monétaire en milliers de CDF.....	62
10. Origine des variations de la masse monétaire en pourcentage.....	63
11. Situation des Avoirs Extérieurs Nets des organismes monétaires.....	64

12.	Avoirs Extérieurs Nets de la Banque Centrale du Congo en millions de CDF.....	65
13.	Avoirs Extérieurs Nets de la Banque Centrale du Congo en millions de USD.....	66
14.	Guichets de refinancement en millions de CDF.....	67
15.	Analyse des concours à l'économie.....	68
16.	Encours des crédits à décaissement suivant les monnaies de contrat.....	69
17.	Les emplois des Autres Institutions de Dépôts (AID).....	70
18.	Taux d'intérêt appliqués par la Banque Centrale du Congo.....	71
19.	Taux d'intérêt appliqués par les AID sur les transactions en monnaie nationale.....	72
20.	Taux d'intérêt appliqués par les AID sur les transactions en monnaie étrangères.....	72
	Aperçu graphique.....	73-74

Tableau I.1.

## PRODUCTION MINIERE ET HYDROCARBURE

PERIODES	Cuivre (t.m.)	Cobalt (t.m.)	Zinc (t.m.)	Diamant Industriel (1000 c)	Diamant artisanal (1000 c)	Or brut (Kilo)	Cassitérite (t.m.)	Wolframite (t.m.)	Coltan (t.m.)	Pétrole brut (brls)
<b>1994</b>	<b>30 642</b>	<b>3 631</b>	<b>595</b>	<b>4 882</b>	<b>11 377</b>	<b>780</b>	...	...	...	<b>9 530 093</b>
<b>1995</b>	<b>34 958</b>	<b>3 967</b>	<b>4 516</b>	<b>5 679</b>	<b>16 345</b>	<b>1 180</b>	...	...	...	<b>10 086 782</b>
<b>1996</b>	<b>40 147</b>	<b>6 067</b>	<b>3 159</b>	<b>6 803</b>	<b>15 437</b>	<b>1 252</b>	...	...	...	<b>10 706 907</b>
<b>1997</b>	<b>37 658</b>	<b>3 003</b>	<b>1 660</b>	<b>6 419</b>	<b>15 558</b>	<b>394</b>	...	...	...	<b>10 145 705</b>
<b>1998</b>	<b>38 236</b>	<b>3 871</b>	<b>1 147</b>	<b>6 831</b>	<b>19 252</b>	<b>151</b>	...	...	...	<b>9 444 255</b>
<b>1999</b>	<b>31 225</b>	<b>2 308</b>	-	<b>4 788</b>	<b>15 328</b>	<b>829</b>	...	...	...	<b>8 650 429</b>
<b>2000</b>	<b>30 821</b>	<b>3 738</b>	<b>214</b>	<b>4 640</b>	<b>11 366</b>	<b>1 451</b>	...	...	...	<b>8 459 032</b>
<b>2001</b>	<b>37 845</b>	<b>11 637</b>	<b>1 014</b>	<b>6 355</b>	<b>11 843</b>	<b>1 512</b>	<b>259</b>	...	...	<b>9 379 819</b>
<b>2002</b>	<b>27 359</b>	<b>11 865</b>	<b>828</b>	<b>6 326</b>	<b>16 176</b>	<b>2 154</b>	<b>577</b>	<b>158</b>	<b>157</b>	<b>8 425 213</b>
<b>2003</b>	<b>16 359</b>	<b>7 929</b>	<b>4 886</b>	<b>7 840</b>	<b>19 141</b>	<b>818,54</b>	<b>1 728</b>	<b>1 728</b>	<b>1 728</b>	<b>9 246 363</b>
<b>2004</b>	<b>19 019</b>	<b>10 247</b>	<b>15 057</b>	<b>7 856</b>	<b>21 660</b>	<b>1 202</b>	<b>9 545</b>	<b>163</b>	<b>77</b>	<b>10 118 587</b>
<b>2005</b>	<b>28 462</b>	<b>16 242</b>	<b>15 109</b>	<b>5 760</b>	<b>29 447</b>	<b>2 244</b>	<b>8 950</b>	<b>485</b>	<b>152</b>	<b>9 216 249</b>
<b>2006</b>	<b>97 360</b>	<b>15 384</b>	<b>33 784</b>	<b>2 914</b>	<b>26 034</b>	<b>254</b>	<b>8 439</b>	<b>1 312</b>	<b>390</b>	<b>9 008 848</b>
<b>2007</b>	<b>96 391</b>	<b>17 886</b>	<b>33 809</b>	<b>1 047</b>	<b>27 223</b>	<b>122</b>	<b>14 694</b>	<b>1 194</b>	<b>393</b>	<b>8 816 314</b>
<b>2008</b>	<b>335 066</b>	<b>42 461</b>	<b>15 465</b>	<b>806,6</b>	<b>20 146</b>	<b>150</b>	<b>19 719</b>	<b>715,00</b>	<b>630</b>	<b>8 365 264</b>
<b>2009</b>	<b>309 181</b>	<b>56 258</b>	<b>19 636</b>	<b>1 008</b>	<b>16 871</b>	<b>220</b>	<b>15 512</b>	<b>351,81</b>	<b>464</b>	<b>9 382 311</b>
<b>2010</b>	<b>497 537</b>	<b>97 693</b>	<b>9 223</b>	-	<b>16 964</b>	<b>173,8</b>	<b>16 963</b>	<b>77,00</b>	<b>279</b>	<b>8 628 042</b>
<b>2011</b>	<b>499 198</b>	<b>99 475</b>	<b>14 758</b>	-	<b>18 598</b>	<b>286,4</b>	<b>18 598</b>	<b>45</b>	<b>383</b>	<b>8 557 920</b>
Janvier	39 486	7 629	1 267	-	1 391	3	1 870	-	-	737 640
Février	39 948	8 495	1 270	-	1 380	24	1 079	7	6,75	640 990
Mars	40 111	8 291	1 318	-	1 912	17	1 272	21	-	740 043
Avril	39 760	8 762	1 275	-	1 297	28	1 272	10	39,01	714 672
Mai	39 988	7 581	1 257	-	1 891	36	1 708	-	18,51	764 189
Juin	40 175	8 453	1 240	-	1 933	18	1 603	7	18,55	701 866
Juillet	36 427	7 906	1 253	-	1 699	17	1 563	-	103,70	708 111
Août	45 201	8 460	1 286	-	964	11	1 645	-	25,09	702 248
Septembre	46 489	8 879	918	-	1 137	8	1 997	-	66,05	714 859
Octobre	45 644	8 581	1 214	-	1 395	-	1 620	-	39,22	723 223
Novembre	43 246	8 412	1 208	-	2 405	34	1 467	-	-	684 203
Décembre	42 723	8 026	1 252	-	1 195	88	1 501	-	66,00	725 876
<b>2012 (p)</b>	<b>619 942</b>	<b>86 433</b>	<b>10 572</b>	-	<b>19 154</b>	<b>2 403</b>	<b>17 528</b>	<b>71</b>	<b>546</b>	<b>8 545 450</b>
Janvier	53 576	14 490	1 100	-	1 361	161	0	-	-	721 722
Février	42 160	7 685	710	-	2 358	179	1 552	-	13	584 941
Mars	45 108	7 225	1 145	-	1 943	237	1 579	4	43	674 677
Avril	44 876	6 726	936	69	1 100	173	1 272	-	79	688 019
Mai	46 119	6 491	559	-	1 222	1	1 272	-	47	708 290
Juin	44 746	7 075	1 352	-	1 034	263	1 758	32	113	719 772
Juillet	52 413	8 079	1 333	-	1 661	303	1 606	9	17	767 267
Août	52 300	7 239	984	-	1 508	139	1 763	12	14	771 762
Septembre	51 848	6 457	787	-	1 906	188	1 645	14	77	739 095
Octobre	62 001	5 393	702	-	2 031	226	1 949	-	40	734 852
Novembre	57 431	5 350	233	59	1 853	286	1 572	-	35	704 579
Décembre	67 363	4 223	731	875	1 176	245	1 559	-	68	730 473
<b>2013 (p)</b>	<b>919 588</b>	<b>76 517</b>	<b>12 114</b>	<b>970,63</b>	<b>16 653</b>	<b>2 860</b>	<b>7 567</b>	<b>60</b>	<b>697</b>	<b>8 351 350</b>
Janvier	59 364	5 958	556	899	931	223	369	41	11	764 429
Février	59 147	5 498	673	72	1 199	236	657	-	52	686 073
Mars	69 221	5 420	561	-	1 231	332	251	12	40	722 474
Avril	86 404	9 232	950	-	1 273	198	608	7	94	678 948
Mai	79 492	7 537	568	-	1 398	204	628	-	18	709 473
Juin	73 474	6 040	801	-	1 343	292	762	-	91	694 238
Juillet	81 280	7 667	1 605	-	1 392	231	695	-	54	659 976
Août	68 149	6 149	1 581	-	1 470	215	729	-	73	707 917
Septembre	82 465	6 558	1 234	-	1 735	209	712	-	63	720 706
Octobre	105 920	5 563	1 018	-	1 679	251	720	-	68	675 345
Novembre	79 617	5 647	1 432	-	1 560	241	716	-	66	656 587
Décembre	75 055	5 248	1 135	-	1 443	228	718	-	67	675 183
<b>2014 (p)</b>	<b>427 392</b>	<b>28 645</b>	<b>5 651</b>	-	<b>5 364</b>	<b>847</b>	<b>3 536</b>	-	<b>328</b>	<b>3 408 912</b>
Janvier	86 211	6 310	1 212	-	1 362	215	717	-	66	675 225
Février	79 351	4 808	910	-	1 103	174	718	-	67	630 367
Mars	80 306	5 485	1 251	-	1 027	162	718	-	66	705 973
Avril	89 688	5 549	1 087	-	944	149	718	-	67	688 757
Mai	91 836	6 494	1 190	-	929	147	666	-	62	708 590

Sources : Ministère des Mines, C.E.E.C., Sociétés Minières et Sociétés pétrolières.

Tableau I.2.

**PRODUCTION AGRICOLE D'EXPORTATION ET D'INDUSTRIES ALIMENTAIRES**

PERIODES	CAFE (t)			CACAO (t)	CAOUT-CHOUC (t)	HUILE DE (t)		BOIS (m <sup>3</sup> )			FARINE DE FROMENT (t)	BOISSONS (hl)	
	Robusta	Arabica	Total			PALME	PALMI-STES	Grumes	Sciés	Placages		ALCOOL.	GAZEUSES
<b>1994</b>	<b>54 736</b>	<b>7 816</b>	<b>62 552</b>	<b>6 224</b>	<b>2 932</b>	<b>17 052</b>	<b>1 375</b>	<b>119 186</b>	<b>42 125</b>	<b>7 533</b>	<b>104 087</b>	<b>1 606 832</b>	<b>682 217</b>
<b>1995</b>	<b>46 795</b>	<b>13 866</b>	<b>60 661</b>	<b>2 120</b>	<b>2 890</b>	<b>19 563</b>	<b>780</b>	<b>111 520</b>	<b>44 666</b>	<b>7 868</b>	<b>119 549</b>	<b>2 630 403</b>	<b>686 670</b>
<b>1996</b>	<b>44 486</b>	<b>8 456</b>	<b>52 942</b>	<b>3 468</b>	<b>3 095</b>	<b>18 612</b>	<b>861</b>	<b>121 551</b>	<b>55 013</b>	<b>7 718</b>	<b>123 381</b>	<b>2 321 846</b>	<b>678 080</b>
<b>1997</b>	<b>18 897</b>	<b>4 142</b>	<b>23 039</b>	<b>3 295</b>	<b>3 333</b>	<b>16 781</b>	<b>360</b>	<b>97 830</b>	<b>30 933</b>	<b>5 636</b>	<b>131 419</b>	<b>1 717 968</b>	<b>680 360</b>
<b>1998</b>	<b>30 408</b>	<b>8 579</b>	<b>38 987</b>	<b>3 131</b>	<b>3 216</b>	<b>16 883</b>	<b>611</b>	<b>105 248</b>	<b>38 210</b>	<b>5 702</b>	<b>117 244</b>	<b>1 613 290</b>	<b>758 331</b>
<b>1999</b>	<b>22 311</b>	<b>2 119</b>	<b>24 430</b>	<b>2 975</b>	<b>1 799</b>	<b>6 102</b>	<b>486</b>	<b>40 133</b>	<b>20 263</b>	<b>1 022</b>	<b>88 679</b>	<b>1 125 358</b>	<b>647 678</b>
<b>2000</b>	<b>14 421</b>	<b>2 459</b>	<b>16 880</b>	<b>2 827</b>	<b>2 029</b>	<b>4 490</b>	<b>159</b>	<b>16 478</b>	<b>8 215</b>	<b>233</b>	<b>106 251</b>	<b>1 385 186</b>	<b>717 709</b>
<b>2001</b>	<b>5 587</b>	<b>2 396</b>	<b>7 983</b>	<b>2 397</b>	<b>2 099</b>	<b>4 472</b>	<b>719</b>	<b>14 437</b>	<b>18 004</b>	<b>-</b>	<b>90 070</b>	<b>1 333 419</b>	<b>598 110</b>
<b>2002</b>	<b>6 078</b>	<b>2 707</b>	<b>8 785</b>	<b>2 617</b>	<b>1 351</b>	<b>4 663</b>	<b>313</b>	<b>16 854</b>	<b>28 010</b>	<b>7</b>	<b>88 095</b>	<b>1 162 796</b>	<b>695 404</b>
<b>2003</b>	<b>3 537</b>	<b>2 408</b>	<b>5 945</b>	<b>1 216</b>	<b>3 240</b>	<b>13 119</b>	<b>696</b>	<b>60 626</b>	<b>20 369</b>	<b>8 731</b>	<b>154 373</b>	<b>1 485 850</b>	<b>925 075</b>
<b>2004</b>	<b>4 406</b>	<b>2 372</b>	<b>6 778</b>	<b>1 386</b>	<b>2 838</b>	<b>12 797</b>	<b>603</b>	<b>92 829</b>	<b>34 616</b>	<b>5 005</b>	<b>184 915</b>	<b>1 911 061</b>	<b>1 174 293</b>
<b>2005</b>	<b>4 309</b>	<b>3 883</b>	<b>8 192</b>	<b>1 289</b>	<b>5 578</b>	<b>17 531</b>	<b>111</b>	<b>117 844</b>	<b>30 062</b>	<b>7 764</b>	<b>184 110</b>	<b>2 272 488</b>	<b>1 036 983</b>
<b>2006</b>	<b>3 666</b>	<b>4 489</b>	<b>8 155</b>	<b>950</b>	<b>3 269</b>	<b>13 024</b>	<b>128</b>	<b>150 505</b>	<b>25 253</b>	<b>6 524</b>	<b>185 738</b>	<b>2 617 178</b>	<b>1 244 988</b>
<b>2007</b>	<b>7 477</b>	<b>4 501</b>	<b>11 979</b>	<b>990</b>	<b>6 678</b>	<b>16 110</b>	<b>369</b>	<b>213 308</b>	<b>35 959</b>	<b>2 631</b>	<b>179 070</b>	<b>2 951 074</b>	<b>1 302 639</b>
<b>2008</b>	<b>7 453</b>	<b>4 693</b>	<b>12 146</b>	<b>54,9</b>	<b>2 505</b>	<b>7 176</b>	<b>361</b>	<b>140 711</b>	<b>46 650</b>	<b>...</b>	<b>196 152</b>	<b>3 320 734</b>	<b>1 553 928</b>
<b>2009</b>	<b>4 506</b>	<b>4 564</b>	<b>9 070</b>	<b>56,8</b>	<b>2 594</b>	<b>5 908</b>	<b>370</b>	<b>107 415</b>	<b>40 538</b>	<b>...</b>	<b>193 652</b>	<b>3 574 854</b>	<b>1 794 800</b>
<b>2010</b>	<b>3 836</b>	<b>5 771</b>	<b>9 607</b>	<b>44,5</b>	<b>2 429</b>	<b>6 621</b>	<b>366</b>	<b>203 528</b>	<b>24 951</b>	<b>...</b>	<b>173 450</b>	<b>3 910 700</b>	<b>1 830 801</b>
<b>2011</b>	<b>3 165</b>	<b>4 640</b>	<b>7 805</b>	<b>37,8</b>	<b>1 817</b>	<b>8 872</b>	<b>418</b>	<b>183 468</b>	<b>33 431</b>	<b>...</b>	<b>160 441</b>	<b>4 118 360</b>	<b>1 956 789</b>
Janvier	269	384	653	3,7	219	452	32	15 165	2 748	...	16 091	341 305	171 358
Février	538	154	691	3,2	159	486	30	15 386	2 816	...	14 914	294 034	145 988
Mars	691	172	863	3,4	189	586	31	15 276	2 782	...	16 707	333 532	173 107
Avril	308	154	461	3,3	174	733	31	15 276	2 782	...	12 821	345 097	176 045
Mai	614	425	1 038	1,3	73	833	31	15 313	2 793	...	11 817	361 350	171 795
Juin	284	600	884	2,3	123	849	38	15 288	2 786	...	11 554	338 405	157 474
Juillet	212	544	755	4,7	185	805	30	15 292	2 787	...	12 557	357 491	143 659
Août	58	463	521	5,3	174	829	39	15 298	2 789	...	12 290	349 291	168 403
Septembre	0	346	346	4,0	193	828	30	15 293	2 787	...	12 135	349 253	161 695
Octobre	39	230	269	2,5	134	821	29	15 294	2 787	...	12 212	353 538	167 528
Novembre	57	613	671	2,0	100	826	42	15 295	2 788	...	14 528	348 322	157 681
Décembre	96	557	653	2,0	92	825	54	15 294	2 787	...	12 816	346 744	162 056
<b>2012 (P)</b>	<b>3 161</b>	<b>5 141</b>	<b>8 302</b>	<b>15,3</b>	<b>1 092</b>	<b>7 181</b>	<b>571</b>	<b>186 234</b>	<b>33 943</b>	<b>...</b>	<b>155 599</b>	<b>4 662 800</b>	<b>2 109 288</b>
Janvier	96	442	538	0,2	96	536	46	15 294	2 788	...	12 415	405 560	173 110
Février	442	553	994	2,3	94	680	52	15 294	2 788	...	11 024	368 964	158 757
Mars	371	403	774	1,2	95	608	49	15 294	2 788	...	14 305	406 447	168 037
Avril	518	557	1 075	1,2	95	644	51	15 294	2 788	...	12 073	392 821	174 062
Mai	654	593	1 247	1,6	95	626	50	15 294	2 788	...	12 455	409 980	177 838
Juin	470	541	1 011	1,4	95	635	50	15 294	2 788	...	12 409	349 688	167 808
Juillet	365	576	941	1,4	95	631	50	15 294	2 788	...	12 375	381 403	165 475
Août	115	364	479	1,3	95	623	50	15 594	2 788	...	16 012	395 453	173 424
Septembre	92	441	533	1,4	95	629	50	15 394	2 788	...	13 308	371 701	179 268
Octobre	-	115	115	1,4	95	628	50	15 728	3 240	...	13 437	411 404	190 336
Novembre	-	230	230	1,1	78	517	41	16 172	2 815	...	13 014	375 579	192 548
Décembre	38	326	365	0,9	64	425	34	16 286	2 800	...	12 773	393 799	188 625
<b>2013 (P)</b>	<b>3 453</b>	<b>4 647</b>	<b>8 100</b>	<b>6,0</b>	<b>914</b>	<b>9 543</b>	<b>892</b>	<b>187 034</b>	<b>39 981</b>	<b>...</b>	<b>193 526</b>	<b>4 837 764</b>	<b>2 044 213</b>
Janvier	154	310	463	5,0	79	406	54	13 658	2 348	...	14 127	390 123	165 180
Février	461	307	768	-	74	553	66	15 800	2 716	...	15 308	359 172	155 740
Mars	749	365	1 114	1,0	76	890	80	14 124	3 617	...	16 396	387 689	169 413
Avril	518	434	953	-	76	1 061	85	15 839	3 858	...	15 295	387 847	170 763
Mai	481	442	923	-	76	728	71	15 172	4 672	...	18 726	393 649	169 226
Juin	440	461	901	-	76	808	75	17 785	3 745	...	14 191	378 835	160 055
Juillet	231	595	826	-	76	872	78	18 014	4 129	...	14 774	393 073	160 872
Août	154	484	637	-	76	867	77	13 842	3 411	...	19 508	403 644	166 325
Septembre	168	553	721	-	76	819	75	15 234	2 619	...	16 052	405 516	173 036
Octobre	20	292	312	-	76	842	77	15 349	3 327	...	16 302	430 207	177 990
Novembre	38	211	250	-	76	850	77	15 930	2 739	...	16 427	438 568	181 388
Décembre	40	193	232	-	76	845	77	16 286	2 800	...	16 421	469 441	194 224
<b>2014 (P)</b>	<b>2 002</b>	<b>1 596</b>	<b>3 598</b>	<b>-</b>	<b>396</b>	<b>6 018</b>	<b>591</b>	<b>84 220</b>	<b>14 480</b>	<b>-</b>	<b>80 732</b>	<b>2 099 931</b>	<b>929 672</b>
Janvier	96	307	403	-	76	627	57	16 108	2 769	...	15 313	446 337	201 060
Février	326	403	730	-	76	1 043	92	16 197	2 785	...	16 087	401 361	170 424
Mars	518	248	767	-	76	1 265	133	16 153	2 777	...	16 794	421 417	189 155
Avril	480	288	768	-	76	1 394	140	16 175	2 781	...	16 388	410 831	186 880
Mai	581	349	930	-	92	1 689	169	19 587	3 368	...	16 149	419 986	182 153

Sources : Office National du Café, Plantations et Huileries du Congo, Ministère de l'Environnement et brasseries.



**TABLEAU I.3.****PRODUCTION ET CONSOMMATION DE CIMENT**

( en tonnes métriques )

PERIODES	CIMENT PORTLAND NORMAL			
	Production	Consommation locale	Exportation	Stock <sup>(1)</sup>
<b>1994</b>	<b>154 411</b>	<b>138 042</b>	<b>29 199</b>	<b>10 300</b>
<b>1995</b>	<b>195 461</b>	<b>184 562</b>	<b>14 515</b>	<b>5 305</b>
<b>1996</b>	<b>240 790</b>	<b>223 369</b>	<b>7 123</b>	<b>15 692</b>
<b>1997</b> <sup>(3)(4)</sup>	<b>124 929</b>	<b>123 332</b>	<b>7 948</b>	<b>3 530</b>
<b>1998</b> <sup>(5)</sup>	<b>134 324</b>	<b>128 067</b>	<b>300</b>	<b>5 971</b>
<b>1999</b>	<b>159 084</b>	<b>136 505</b>	<b>22 704</b>	<b>4 895</b>
<b>2000</b> <sup>(6)</sup>	<b>160 709</b>	<b>132 121</b>	<b>27 167</b>	<b>5 213</b>
<b>2001</b> <sup>(7)</sup>	<b>192 123</b>	<b>127 927</b>	<b>55 230</b>	<b>14 178</b>
<b>2002</b>	<b>233 943</b>	<b>171 492</b>	<b>61 660</b>	<b>14 969</b>
<b>2003</b>	<b>315 427</b>	<b>252 482</b>	<b>64 815</b>	<b>13 100</b>
<b>2004</b>	<b>416 624</b>	<b>343 819</b>	<b>71 555</b>	<b>14 350</b>
<b>2005</b>	<b>521 368</b>	<b>415 665</b>	<b>76 858</b>	<b>43 196</b>
<b>2006</b>	<b>519 233</b>	<b>450 592</b>	<b>80 820</b>	<b>31 016</b>
<b>2007</b>	<b>530 196</b>	<b>476 909</b>	<b>56 439</b>	<b>27 865</b>
<b>2008</b>	<b>411 212</b>	<b>374 112</b>	<b>33 408</b>	<b>31 557</b>
<b>2009</b>	<b>460 344</b>	<b>385 798</b>	<b>62 723</b>	<b>43 380</b>
<b>2010</b>	<b>489 745</b>	<b>427 242</b>	<b>58 519</b>	<b>47 364</b>
<b>2011</b>	<b>457 761</b>	<b>420 268</b>	<b>37 958</b>	<b>46 899</b>
Janvier	41 195	37 695	3 500	47 364
Février	38 124	36 624	1 500	47 364
Mars	44 790	40 157	4 650	47 347
Avril	38 442	33 642	4 800	47 347
Mai	42 867	38 217	4 650	47 347
Juin	35 949	33 049	2 900	47 347
Juillet	32 838	30 238	2 600	47 347
Août	38 481	33 096	3 750	48 982
Septembre	41 002	37 175	4 350	48 459
Octobre	36 147	34 679	2 500	47 427
Novembre	40 394	38 044	2 358	47 419
Décembre	27 531	27 651	400	46 899
<b>2012</b>	<b>417 713</b>	<b>390 157</b>	<b>29 807</b>	<b>44 649</b>
Janvier	28 273	29 856	1 300	44 016
Février	33 811	31 995	2 700	43 132
Mars	35 455	31 852	3 650	43 084
Avril	31 395	25 197	4 045	45 238
Mai	37 799	34 269	3 631	45 137
Juin	41 242	39 474	2 442	44 464
Juillet	39 743	36 494	1 595	46 118
Août	34 316	33 861	1 050	45 523
Septembre	34 436	32 627	1 708	45 624
Octobre	37 373	35 004	2 680	45 313
Novembre	31 460	29 195	2 806	44 772
Décembre	32 410	30 333	2 200	44 649
<b>2013</b> <sup>(p)</sup>	<b>446 610</b>	<b>420 975</b>	<b>26 894</b>	<b>43 391</b>
Janvier	22 457	19 854	2 000	45 252
Février	37 409	34 810	2 300	45 551
Mars	43 387	39 849	3 450	45 639
Avril	24 375	23 505	1 600	44 909
Mai	45 633	43 027	2 300	45 215
Juin	40 555	37 367	2 850	45 553
Juillet	43 087	40 746	2 620	45 274
Août	42 972	39 652	2 700	45 893
Septembre	38 356	38 764	2 042	43 444
Octobre	38 115	37 112	986	43 460
Novembre	39 376	35 516	3 145	44 175
Décembre	30 888	30 772	900	43 391
<b>2014</b> <sup>(p)</sup>	<b>142 725</b>	<b>134 917</b>	<b>9 523</b>	<b>42 160</b>
Janvier	32 775	29 318	3 286	43 561
Février	26 381	22 441	2 510	44 991
Mars	20 497	20 912	1 000	43 576
Avril	34 946	33 635	2 727	42 160
Mai	28 127	28 611	-	41 675

Sources : Sociétés productrices de ciment.

(1) Stock fin période.

Tableau I.4.

**PRODUCTION DE LA RAFFINERIE D'HYDROCARBURES**  
(tonnes métriques)

	2000	2001	2002	2003	2004	2005	2006	2007	2008	2009	2010	2011				2012				2013				2014		
												1 <sup>er</sup> T.	2 <sup>e</sup> T.	3 <sup>e</sup> T.	4 <sup>e</sup> T.	1 <sup>er</sup> T.	2 <sup>e</sup> T.	3 <sup>e</sup> T.	4 <sup>e</sup> T.	1 <sup>er</sup> T.	2 <sup>e</sup> T.	3 <sup>e</sup> T.	4 <sup>e</sup> T.	1 <sup>er</sup> T.		
<b>1. Brut traité (1)</b>	-	-	-	-	-	-	-	-	-	-	-	-	-	-	-	-	-	-	-	-	-	-	-	-	-	-
<b>2. Consommation de la raffinerie et pertes</b>	671	547	-	-	395	-	-	554	99	-	304	104	105	102	96	-	-	-	-	-	-	-	-	-	119	-
<b>3. Production totale</b>	-	-	-	-	-	-	-	-	-	-	-	-	-	-	-	-	-	-	-	-	-	-	-	-	-	-
Gaz liquéfié	-	-	-	-	-	-	-	-	-	-	-	-	-	-	-	-	-	-	-	-	-	-	-	-	-	-
Essence super	-	-	-	-	-	-	-	-	-	-	-	-	-	-	-	-	-	-	-	-	-	-	-	-	-	-
A.T.K. et pétrole	-	-	-	-	-	-	-	-	-	-	-	-	-	-	-	-	-	-	-	-	-	-	-	-	-	-
Gasoil	-	-	-	-	-	-	-	-	-	-	-	-	-	-	-	-	-	-	-	-	-	-	-	-	-	-
Fuel Oil	-	-	-	-	-	-	-	-	-	-	-	-	-	-	-	-	-	-	-	-	-	-	-	-	-	-
<b>4. Ventes sur le marché intérieur</b>	121 352	84 667	-	-	-	-	-	-	-	-	-	-	-	-	-	-	-	-	-	-	-	-	-	-	-	-
<b>5. Exportations</b>	-	-	-	-	-	-	-	-	-	-	-	-	-	-	-	-	-	-	-	-	-	-	-	-	-	-
<b>6. Variation des stocks</b>	-121 352	-84 667	-	-	-	-	-	-	-	-	-	-	-	-	-	-	-	-	-	-	-	-	-	-	-	-

Source : SOCIR.

(1) = (3+4+5+6)

Tableau I.5.

## PRODUCTION ET CONSOMMATION D'EAU ET D'ELECTRICITE

PERIODES	EAU POTABLE ( 10 <sup>3</sup> m <sup>3</sup> )		ELECTRICITE ( 10 <sup>3</sup> kwh )	
	production	consommation	production	consommation
<b>2005</b>	<b>228 401</b>	<b>134 078</b>	<b>7 128 328</b>	<b>4 496 293</b>
<b>2006</b>	<b>235 068</b>	<b>141 288</b>	<b>7 628 775</b>	<b>5 696 823</b>
<b>2007</b>	<b>242 341</b>	<b>139 181</b>	<b>7 543 315</b>	<b>4 636 039</b>
<b>2008</b>	<b>245 253</b>	<b>145 826</b>	<b>7 495</b>	<b>5 201</b>
<b>2009</b>	<b>273 179</b>	<b>153 036</b>	<b>7 665</b>	<b>6 104</b>
<b>2010</b>	<b>283 202</b>	<b>156 544</b>	<b>7 454</b>	<b>6 630</b>
Janvier	23 069	12 894	649	533
Février	21 416	12 925	589	528
Mars	22 077	13 258	628	543
Avril	22 919	13 397	611	527
Mai	25 349	13 768	660	560
Juin	24 400	13 852	643	571
Juillet	25 804	13 852	686	598
Août	26 148	13 852	629	563
Septembre	22 585	11 964	584	546
Octobre	22 863	12 111	582	545
Novembre	23 144	12 260	603	564
Décembre	23 429	12 411	591	553
<b>2011</b>	<b>277 246</b>	<b>165 273</b>	<b>7 010</b>	<b>6 781</b>
Janvier	23 315	13 744	603	569
Février	22 310	13 337	573	514
Mars	24 023	14 276	637	574
Avril	22 869	13 314	648	611
Mai	23 932	13 987	598	555
Juin	23 881	13 798	523	602
Juillet	23 280	13 532	540	575
Août	22 739	13 398	516	553
Septembre	22 403	13 813	551	575
Octobre	22 965	14 887	601	554
Novembre	21 746	13 406	596	589
Décembre	23 782	13 781	626	509
<b>2012 <sup>(P)</sup></b>	<b>271 760</b>	<b>166 868</b>	<b>7 547</b>	<b>6 678</b>
Janvier	23 584	13 809	656	603
Février	21 712	13 571	559	612
Mars	22 845	14 352	631	539
Avril	21 074	13 568	640	563
Mai	22 689	13 660	632	560
Juin	23 342	13 924	641	627
Juillet	23 305	13 875	642	588
Août	22 950	14 293	611	521
Septembre	22 009	13 977	649	541
Octobre	22 773	14 354	626	554
Novembre	21 717	13 173	604	485
Décembre	23 760	14 313	656	485
<b>2013 <sup>(P)</sup></b>	<b>285 876</b>	<b>169 308</b>	<b>8 349</b>	<b>7 424</b>
Janvier	23 172	13 815	671	520
Février	20 791	13 278	591	632
Mars	22 291	13 444	677	579
Avril	22 788	13 707	656	601
Mai	23 731	13 577	679	628
Juin	24 637	13 884	699	644
Juillet	25 144	14 574	684	655
Août	25 435	14 647	743	627
Septembre	24 361	14 466	722	653
Octobre	25 079	14 761	742	611
Novembre	23 650	14 376	731	630
Décembre	24 797	14 779	755	645
<b>2014 <sup>(P)</sup></b>	<b>122 967</b>	<b>69 795</b>	<b>4 090</b>	<b>3 491</b>
Janvier	24 764	13 974	807	689
Février	23 880	13 947	792	676
Mars	24 701	13 961	820	700
Avril	25 029	13 954	818	699
Mai	24 593	13 959	852	728

Source : REGIDESO et SNEL.

Tableau I.6.

## CONSOMMATION DES PRODUITS PETROLIERS

( en m<sup>3</sup> )

PERIODES	ESSENCE AUTO	CARBURANT AVIATION (1)	PETROLE	GASOIL	FUEL OIL	HUILES	TOTAL
<b>2004</b>	<b>172 448</b>	<b>158 044</b>	<b>5 032</b>	<b>183 760</b>	<b>37 241</b>	<b>1 550</b>	<b>558 075</b>
<b>2005</b>	<b>209 545</b>	<b>198 928</b>	<b>13 139</b>	<b>232 175</b>	<b>43 714</b>	<b>1 988</b>	<b>699 489</b>
<b>2006</b>	<b>224 298</b>	<b>254 565</b>	<b>11 277</b>	<b>251 075</b>	<b>46 571</b>	<b>2 430</b>	<b>790 215</b>
<b>2007</b>	<b>250 655</b>	<b>210 400</b>	<b>6 504</b>	<b>280 220</b>	<b>46 970</b>	<b>1 809</b>	<b>796 558</b>
<b>2008</b>	<b>259 856</b>	<b>184 070</b>	<b>9 840</b>	<b>340 507</b>	<b>46 054</b>	<b>3 239</b>	<b>843 567</b>
<b>2009</b>	<b>266 914</b>	<b>168 998</b>	<b>16 676</b>	<b>332 898</b>	<b>43 613</b>	<b>3 122</b>	<b>832 221</b>
<b>2010</b>	<b>300 674</b>	<b>182 002</b>	<b>9 374</b>	<b>345 425</b>	<b>47 930</b>	<b>3 161</b>	<b>888 565</b>
<b>2011</b>	<b>338 792</b>	<b>181 155</b>	<b>10 909</b>	<b>497 887</b>	<b>45 696</b>	<b>2 107</b>	<b>1 076 547</b>
Janvier	27 313	13 440	696	30 582	3 484	4	75 519
Février	24 386	12 938	965	33 126	2 797	-	74 212
Mars	28 330	15 649	1 080	41 894	3 205	-	90 158
Avril	26 434	13 493	925	34 584	3 986	-	79 422
Mai	30 069	15 447	909	45 645	3 274	80	95 424
Juin	28 977	16 547	897	46 895	4 639	484	98 439
Juillet	28 493	15 162	910	42 375	3 966	188	91 095
Août	29 180	15 719	905	44 972	3 960	251	94 986
Septembre	28 883	15 809	904	44 747	4 188	308	94 840
Octobre	28 852	15 563	907	44 031	4 038	249	93 640
Novembre	28 972	15 697	905	44 583	4 062	269	94 489
Décembre	28 902	15 690	905	44 454	4 096	275	94 323
<b>2012<sup>(P)</sup></b>	<b>346 520</b>	<b>187 736</b>	<b>10 852</b>	<b>532 282</b>	<b>48 781</b>	<b>3 206</b>	<b>1 129 375</b>
Janvier	28 909	15 650	906	44 356	4 065	264	94 151
Février	28 928	15 679	906	44 464	4 075	269	94 321
Mars	28 918	15 665	906	44 410	4 070	267	94 236
Avril	28 923	15 672	906	44 437	4 072	268	94 278
Mai	28 921	15 668	906	44 424	4 071	268	94 257
Juin	28 922	15 670	906	44 431	4 072	268	94 268
Juillet	28 921	15 669	906	44 427	4 071	268	94 262
Août	28 922	15 670	906	44 430	4 072	268	94 266
Septembre	28 920	15 668	906	44 422	4 071	267	94 255
Octobre	28 922	15 670	906	44 431	4 072	268	94 268
Novembre	28 140	15 247	881	43 230	3 962	261	91 721
Décembre	29 175	15 807	914	44 819	4 107	270	95 092
<b>2013<sup>(P)</sup></b>	<b>342 690</b>	<b>185 673</b>	<b>10 731</b>	<b>526 452</b>	<b>48 246</b>	<b>3 174</b>	<b>1 116 966</b>
Janvier	29 931	16 217	937	45 982	4 214	277	97 558
Février	27 541	14 922	862	42 310	3 877	255	89 768
Mars	28 481	15 431	892	43 753	4 010	264	92 830
Avril	27 992	15 166	877	43 003	3 941	259	91 238
Mai	28 798	15 603	902	44 241	4 054	267	93 865
Juin	28 246	15 304	885	43 393	3 977	262	92 066
Juillet	28 645	15 520	897	44 005	4 033	265	93 365
Août	28 953	15 687	907	44 478	4 076	268	94 369
Septembre	28 272	15 318	885	43 432	3 980	262	92 150
Octobre	28 604	15 498	896	43 943	4 027	265	93 233
Novembre	28 052	15 199	878	43 094	3 949	260	91 432
Décembre	29 175	15 807	914	44 819	4 107	270	95 092
<b>2014<sup>(P)</sup></b>	<b>136 443</b>	<b>73 927</b>	<b>4 273</b>	<b>209 609</b>	<b>19 209</b>	<b>1 264</b>	<b>444 725</b>
Janvier	28 610	15 501	896	43 952	4 028	265	93 253
Février	26 326	14 264	824	40 443	3 706	244	85 806
Mars	27 224	14 750	853	41 822	3 833	252	88 733
Avril	26 757	14 497	838	41 105	3 767	248	87 211
Mai	27 527	14 915	862	42 288	3 875	255	89 722

Source : SEP-CONGO.

(1) = AVGAS + Jet A1

Tableau I.7.

## EVOLUTION DES PRINCIPAUX INDICES D'ACTIVITE ECONOMIQUE

( Base 2009 = 100 )

PERIODES	PRODUCTION MINIERE							PRODUCTION			MANUTENTION DANS LES PRINCIPAUX PORTS (1)
	CUIVRE	COBALT	ZINC	DIAMANT	OR BRUT	PETROLE BRUT	INDICE GENERAL	CIMENT	EAU POTABLE	ELECTRICITE	
<b>2007</b>	<b>31,2</b>	<b>31,8</b>	<b>172,2</b>	<b>158,1</b>	<b>55,2</b>	<b>94,0</b>	<b>32,5</b>	<b>115,2</b>	<b>88,7</b>	<b>98,4</b>	<b>88,9</b>
<b>2008</b>	<b>108,4</b>	<b>75,5</b>	<b>78,8</b>	<b>117,2</b>	<b>68,1</b>	<b>89,2</b>	<b>82,0</b>	<b>89,3</b>	<b>89,8</b>	<b>97,8</b>	<b>95,9</b>
<b>2009</b>	<b>100,0</b>	<b>100,0</b>	<b>100,0</b>	<b>100,0</b>	<b>100,0</b>	<b>100,0</b>	<b>100,0</b>	<b>100,0</b>	<b>100,0</b>	<b>100,0</b>	<b>100,0</b>
<b>2010</b>	<b>160,9</b>	<b>173,7</b>	<b>47,0</b>	<b>94,9</b>	<b>78,9</b>	<b>92,0</b>	<b>156,4</b>	<b>108,2</b>	<b>103,7</b>	<b>97,2</b>	<b>99,1</b>
Janvier	168,4	117,0	64,5	94,1	77,3	94,4	126,8	102,9	101,3	101,7	98,0
Février	280,4	124,9	62,0	97,8	131,4	85,6	170,7	117,4	94,1	92,2	91,1
Mars	191,0	155,3	17,4	92,6	105,6	95,3	156,3	80,8	97,0	98,3	113,8
Avril	162,7	89,2	3,2	77,0	95,5	86,3	108,4	106,4	100,7	95,6	87,9
Mai	152,9	126,5	-	122,7	103,6	92,5	126,3	106,0	111,4	103,3	113,8
Juin	136,0	145,7	-	87,6	68,1	90,0	131,3	143,4	107,2	100,6	104,0
Juillet	219,1	178,2	53,7	129,4	120,2	91,3	179,6	117,4	113,4	107,4	90,0
Août	191,1	229,4	76,3	29,9	45,1	95,1	199,1	127,4	114,9	98,4	99,3
Septembre	105,8	228,4	43,6	23,3	67,9	90,7	168,3	111,5	99,2	91,4	102,8
Octobre	108,0	229,2	80,5	150,0	25,6	93,0	169,8	63,8	100,4	91,2	105,0
Novembre	107,5	229,6	63,8	114,6	91,4	93,0	169,8	115,4	101,7	94,3	85,3
Décembre	108,0	230,5	98,6	119,5	15,7	96,4	170,7	106,4	102,9	92,5	98,0
<b>2011</b>	<b>161,5</b>	<b>176,8</b>	<b>75,2</b>	<b>104,0</b>	<b>130,1</b>	<b>91,2</b>	<b>157,5</b>	<b>98,8</b>	<b>101,5</b>	<b>91,5</b>	<b>121,6</b>
Janvier	153,3	162,7	77,4	93,4	16,6	94,3	145,7	99,4	102,4	94,4	105,1
Février	155,0	181,2	77,6	92,6	132,1	82,0	159,0	116,8	98,0	89,6	99,5
Mars	155,7	176,8	80,5	128,3	91,5	94,7	154,7	100,2	105,5	99,7	105,1
Avril	154,3	186,9	77,9	87,1	153,8	91,4	160,0	111,7	100,5	101,5	121,7
Mai	155,2	161,7	76,8	126,9	197,9	97,7	145,9	93,7	105,1	93,7	117,8
Juin	155,9	180,3	75,8	129,7	100,3	89,8	156,7	85,6	104,9	81,9	133,5
Juillet	141,4	168,6	76,6	114,0	94,1	90,6	144,9	100,3	102,3	84,6	142,5
Août	175,4	180,5	78,6	64,7	60,1	89,8	163,6	106,9	99,9	80,7	140,5
Septembre	180,4	189,4	56,1	76,3	45,2	91,4	172,3	94,2	98,4	86,2	138,8
Octobre	177,2	183,0	74,2	93,6	0,0	92,5	167,6	105,3	100,9	94,0	131,3
Novembre	167,8	179,4	73,8	161,4	187,8	87,5	162,5	71,8	95,5	93,3	110,8
Décembre	165,8	171,2	76,5	80,2	481,8	92,8	157,3	99,4	104,5	97,9	112,5
<b>2012<sup>(P)</sup></b>	<b>200,5</b>	<b>153,6</b>	<b>53,8</b>	<b>112,7</b>	<b>1 091,5</b>	<b>91,1</b>	<b>164,3</b>	<b>90,7</b>	<b>99,5</b>	<b>98,1</b>	<b>118,3</b>
Janvier	207,9	309,1	67,2	91,4	879,5	92,3	254,9	73,7	103,6	87,6	107,0
Février	163,6	163,9	43,4	158,3	975,6	74,8	156,6	88,1	95,4	98,8	114,4
Mars	175,1	154,1	70,0	130,4	1 292,1	86,3	156,8	92,4	100,4	100,2	112,4
Avril	174,2	143,5	57,2	78,4	940,7	88,0	148,5	81,8	92,6	98,9	121,4
Mai	179,0	138,5	34,2	82,0	7,9	90,6	142,5	98,5	99,7	100,4	134,5
Juin	173,7	150,9	82,6	69,4	1 436,1	92,1	155,3	107,5	102,5	100,5	129,2
Juillet	203,4	172,3	81,5	111,5	1 653,3	98,1	179,1	103,6	102,4	95,7	112,1
Août	203,0	154,4	60,1	101,2	759,3	98,7	164,0	89,5	100,8	101,7	123,0
Septembre	201,2	137,7	48,1	127,9	1 024,7	94,5	155,1	89,8	96,7	98,0	117,7
Octobre	240,6	115,0	42,9	136,3	1 234,4	94,0	157,0	97,4	100,0	94,6	122,1
Novembre	222,9	114,1	14,2	128,3	1 561,7	90,1	151,6	82,0	95,4	102,7	122,0
Décembre	261,5	90,1	44,7	137,6	1 333,0	93,4	150,5	84,5	104,4	98,5	104,4
<b>2013<sup>(P)</sup></b>	<b>297,4</b>	<b>136,0</b>	<b>61,7</b>	<b>98,6</b>	<b>1 299,2</b>	<b>89,0</b>	<b>189,4</b>	<b>97,0</b>	<b>104,6</b>	<b>108,9</b>	<b>117,2</b>
Janvier	230,4	127,1	34,0	122,8	1 215,2	97,8	160,1	58,5	101,8	105,0	111,1
Février	229,6	117,3	41,1	85,3	1 287,3	87,7	154,6	97,5	91,3	92,5	103,5
Mars	268,7	115,6	34,3	82,6	1 812,3	92,4	170,0	113,1	97,9	106,0	108,1
Avril	335,4	196,9	58,1	85,4	1 078,9	86,8	236,5	63,5	100,1	102,6	105,0
Mai	308,5	160,8	34,7	93,8	1 111,3	90,7	206,3	119,0	104,2	106,3	128,9
Juin	285,2	128,8	49,0	90,1	1 592,1	88,8	182,3	105,7	108,2	109,4	123,8
Juillet	315,5	163,5	98,1	93,4	1 260,8	84,4	211,6	112,3	110,5	107,0	104,4
Août	264,5	131,2	96,6	98,6	1 169,8	90,5	174,7	112,0	111,7	116,3	107,1
Septembre	320,1	139,9	75,4	116,5	1 140,6	92,2	198,9	100,0	107,0	113,0	96,6
Octobre	411,1	118,7	62,2	112,7	1 366,3	86,4	219,8	99,4	110,2	116,2	125,3
Novembre	309,0	120,5	87,5	104,7	1 313,6	84,0	184,9	102,6	103,9	114,5	138,1
Décembre	291,3	111,9	69,3	96,9	1 241,7	86,4	173,3	80,5	108,9	118,2	154,3
<b>2014<sup>(P)</sup></b>	<b>331,8</b>	<b>122,2</b>	<b>69,1</b>	<b>72,0</b>	<b>922,9</b>	<b>87,2</b>	<b>191,8</b>	<b>74,4</b>	<b>108,0</b>	<b>128,1</b>	<b>123,2</b>
Janvier	334,6	134,6	74,1	91,4	1 171,5	86,4	201,1	85,4	108,8	126,3	119,2
Février	308,0	102,6	55,6	74,0	948,5	80,6	172,2	68,8	104,9	123,9	117,3
Mars	311,7	117,0	76,5	68,9	883,2	90,3	181,6	53,4	108,5	128,4	130,5
Avril	348,1	118,4	66,5	63,4	812,3	88,1	194,7	91,1	109,9	128,1	121,1
Mai	356,4	138,5	72,7	62,4	799,2	90,6	209,2	73,3	108,0	133,5	127,6

(1) Il s'agit des mouvements de chargement et de déchargement aux ports de Matadi, Boma et Kinshasa.

(2) Jusqu'à 2003 : Base 1990 = 100.

Tableau I.8.

## EVOLUTION DES INDICES DE VOLUME DE CONSOMMATION

( base 2009 = 100 )

PERIODES	PRODUITS PETROLIERS <sup>(1)</sup>	CIMENT	EAU POTABLE	ELECTRICITE
<b>2007</b>	<b>88,5</b>	<b>129,2</b>	<b>90,9</b>	<b>75,9</b>
<b>2008</b>	<b>99,4</b>	<b>97,0</b>	<b>95,3</b>	<b>85,2</b>
<b>2009</b>	<b>100,0</b>	<b>100,0</b>	<b>100,0</b>	<b>100,0</b>
<b>2010</b>	<b>106,6</b>	<b>110,7</b>	<b>102,3</b>	<b>108,6</b>
Janvier	97,3	83,1	101,1	104,8
Février	84,3	100,5	101,3	103,8
Mars	131,4	123,9	104,0	106,7
Avril	102,3	77,2	105,1	103,5
Mai	99,5	88,9	108,0	110,0
Juin	116,9	120,0	108,6	112,3
Juillet	103,0	167,4	108,6	117,5
Août	104,4	131,7	108,6	110,7
Septembre	114,2	123,1	93,8	107,4
Octobre	111,5	111,3	95,0	107,1
Novembre	109,1	77,7	96,1	110,9
Décembre	104,8	124,1	97,3	108,7
<b>2011</b>	<b>135,3</b>	<b>108,9</b>	<b>108,0</b>	<b>111,1</b>
Janvier	112,8	117,2	104,6	111,9
Février	111,4	113,9	111,9	101,1
Mars	135,5	124,9	104,4	112,9
Avril	119,9	104,6	109,7	120,2
Mai	145,2	118,9	108,2	109,0
Juin	148,0	102,8	106,1	118,4
Juillet	137,7	94,1	105,1	113,0
Août	143,6	102,9	108,3	108,7
Septembre	143,1	115,6	116,7	113,0
Octobre	141,5	107,9	105,1	109,0
Novembre	142,7	118,3	108,1	115,7
Décembre	142,4	86,0	108,0	100,1
<b>2012 <sup>(P)</sup></b>	<b>142,2</b>	<b>101,1</b>	<b>109,0</b>	<b>109,4</b>
Janvier	142,2	92,9	108,3	118,6
Février	142,5	99,5	106,4	120,3
Mars	142,3	99,1	112,5	105,9
Avril	142,4	78,4	106,4	110,7
Mai	142,4	106,6	107,1	110,1
Juin	142,4	122,8	109,2	123,2
Juillet	142,4	113,5	108,8	115,6
Août	142,4	105,3	112,1	102,5
Septembre	142,4	101,5	109,6	106,3
Octobre	142,4	108,9	112,6	109,0
Novembre	138,5	90,8	103,3	95,3
Décembre	143,6	94,3	112,2	95,3
<b>2013 <sup>(P)</sup></b>	<b>140,6</b>	<b>109,1</b>	<b>110,6</b>	<b>121,6</b>
Janvier	147,4	61,8	108,3	102,2
Février	135,6	108,3	104,1	124,2
Mars	140,2	123,9	105,4	113,8
Avril	137,8	73,1	107,5	118,2
Mai	141,8	133,8	106,5	123,4
Juin	139,1	116,2	108,9	126,7
Juillet	141,0	126,7	114,3	128,7
Août	142,5	123,3	114,9	123,2
Septembre	139,2	120,6	113,4	128,4
Octobre	140,8	115,4	115,7	120,1
Novembre	138,1	110,5	112,7	123,9
Décembre	143,6	95,7	115,9	126,7
<b>2014 <sup>(P)</sup></b>	<b>134,4</b>	<b>83,9</b>	<b>109,5</b>	<b>137,3</b>
Janvier	140,9	91,2	109,6	135,4
Février	129,6	69,8	109,4	132,8
Mars	134,0	65,0	109,5	137,7
Avril	131,7	104,6	109,4	137,3
Mai	135,5	89,0	109,5	143,0

(1) Non compris le carburant aviation et huiles.

Tableau I.9.

**VOLUME DES PRODUITS ENREGISTRES A L'ARRIVEE AU PORT PUBLIC DE KINSHASA <sup>(1)</sup>**  
( en tonnes métriques )

PRODUITS	2008	2009	2010	2011	2012	2013												2014					
						Janv	févr	mars	avril	Mai	Juin	Juillet	Août	Sept	Oct	Nov	Déc	Total	Janv	Fév	Mars	Avril	Avril
Huile en vrac	5 837	8 677	7 438	4 542	444	-	-	-	56	-	-	-	-	-	-	-	-	56	-	-	-	-	-
Bois	153 293	116 608	141 567	119 826	132 846	7 810	9 289	9 035	11 828	8 550	6 352	6 761	4 955	5 439	5 361	5 524	5 358	86 263	5 414	5 782	5 888	4 271	4 746
Café	1	-	-	-	5	-	-	-	-	-	-	-	-	-	-	-	-	-	-	-	-	-	-
Cacao	6	53	12	58	-	-	-	-	-	-	-	-	-	-	-	-	-	-	-	-	-	-	-
Caoutchouc	-	-	399	29	47	-	5	5	15	10	7	8	9	10	9	9	9	96	9	9	31	12	15
Manioc																							
et farines	41	264	41	138	11	4	-	-	-	7	2	2	2	3	3	2	2	28	3	3	9	4	4
Riz et dérivés	-	387	86	411	649	-	-	-	-	-	-	-	-	-	-	-	-	-	-	-	-	-	-
Maïs	1 252	3 474	499	1 489	263	44	13	13	35	24	22	18	19	19	17	16	15	254	16	17	75	27	34
Arachides	341	256	84	,	79	-	-	-	-	-	-	-	-	-	-	-	-	-	-	-	-	-	-
Haricots	-	-	99	334	25	1	-	-	-	-	-	-	-	-	-	-	-	1	-	-	-	-	-
Fûts et containers																							
vides	79	1 158	1 495	1 463	387	69	32	36	75	55	53	50	54	58	54	54	54	643	54	55	201	77	97
Divers	2 404	2 629	3 238	13 677	2 774	484	126	166	1 702	900	203	441	225	2 978	6 295	2 272	2 796	18 588	3 282	1 848	5 331	755	526
<b>Total</b>	<b>163 254</b>	<b>133 506</b>	<b>154 958</b>	<b>141 968</b>	<b>137 530</b>	<b>8 412</b>	<b>9 465</b>	<b>9 255</b>	<b>13 711</b>	<b>9 546</b>	<b>6 639</b>	<b>7 280</b>	<b>5 264</b>	<b>8 507</b>	<b>11 739</b>	<b>7 876</b>	<b>8 234</b>	<b>105 928</b>	<b>8 778</b>	<b>7 713</b>	<b>11 535</b>	<b>5 146</b>	<b>5 422</b>

Source : Société Commerciales de Transport et des Ports (S.C.T.P.) ex. ONATRA.

( 1 ) Il s'agit du déchargement des barges, non compris les statistiques des embarcations privées.

**Tableau I.10.**

**VOLUME DES MARCHANDISES EMBARQUEES  
ET DEBARQUEES AU PORT DE MATADI**

(en tonnes métriques)

PERIODES	IMPORTATIONS	EXPORTATIONS	TOTAL GENERAL
<b>2007</b>	<b>1 533 669</b>	<b>457 654</b>	<b>1 991 323</b>
<b>2008</b>	<b>1 668 167</b>	<b>448 431</b>	<b>2 116 598</b>
<b>2009</b>	<b>1 932 892</b>	<b>323 729</b>	<b>2 256 621</b>
<b>2010</b>	<b>1 853 129</b>	<b>373 577</b>	<b>2 226 706</b>
Janvier	154 257	32 081	186 338
Février	143 006	27 741	170 747
Mars	171 637	42 098	213 735
Avril	136 119	23 590	159 709
Mai	187 150	33 272	220 422
Juin	164 715	31 393	196 108
Juillet	127 236	37 500	164 736
Août	153 354	36 611	189 965
Septembre	163 217	27 917	191 134
Octobre	161 599	29 766	191 365
Novembre	126 749	28 965	155 714
Décembre	164 090	22 643	186 733
<b>2011</b>	<b>2 287 802</b>	<b>504 359</b>	<b>2 792 161</b>
Janvier	163 583	37 223	200 806
Février	150 441	40 366	190 807
Mars	163 583	37 223	200 806
Avril	192 559	38 946	231 505
Mai	171 525	53 847	225 372
Juin	222 449	36 974	259 423
Juillet	224 049	49 570	273 619
Août	221 022	48 900	269 922
Septembre	222 507	45 148	267 655
Octobre	207 095	40 197	247 292
Novembre	173 007	42 535	215 542
Décembre	175 982	33 431	209 413
<b>2012 <sup>(P)</sup></b>	<b>2 211 025</b>	<b>441 958</b>	<b>2 652 983</b>
Janvier	165 681	42 501	208 182
Février	180 692	28 298	208 990
Mars	168 818	31 264	200 082
Avril	188 975	37 217	226 192
Mai	206 760	47 328	254 088
Juin	197 633	40 930	238 563
Juillet	176 804	36 780	213 584
Août	193 199	42 035	235 234
Septembre	183 434	32 273	215 707
Octobre	205 802	24 855	230 657
Novembre	186 215	44 076	230 291
Décembre	157 012	34 401	191 413
<b>2013 <sup>(P)</sup></b>	<b>2 297 009</b>	<b>397 536</b>	<b>2 694 545</b>
Janvier	175 740	21 813	197 553
Février	170 027	26 003	196 030
Mars	163 975	40 474	204 449
Avril	174 148	19 909	194 057
Mai	203 947	39 983	243 930
Juin	196 260	43 175	239 435
Juillet	154 486	39 602	194 088
Août	176 626	32 631	209 257
Septembre	159 624	23 032	182 656
Octobre	205 577	37 520	243 097
Novembre	241 079	37 021	278 100
Décembre	275 520	36 373	311 893
<b>2014 <sup>(P)</sup></b>	<b>1 004 736</b>	<b>192 683</b>	<b>1 197 419</b>
Janvier	198 211	27 185	225 396
Février	192 990	34 289	227 279
Mars	200 046	47 413	247 459
Avril	201 346	40 804	242 150
Mai	212 143	42 992	255 135

Source : Société Commerciale de Transport et des Ports (S.C.T.P.) ex. ONATRA.



**TRAFIC COMMERCIAL DES MARCHANDISES**

	2005	2006	2007	2008	2009	2010	2011	2012	2013									2014					
									Avril	Mai	Juin	Juillet	Août	Sept.	Oct.	Nov.	Déc.	Total	Janv	Fév	Mars	Avril	Mai
<b>I. MANUTENTION DANS LES PRINCIPAUX PORTS</b>	<b>2 071 277</b>	<b>2 182 714</b>	<b>2 329 861</b>	<b>2 515 707</b>	<b>2 622 097</b>	<b>2 598 163</b>	<b>3 188 407</b>	<b>3 103 141</b>	<b>229 495</b>	<b>281 601</b>	<b>270 610</b>	<b>228 101</b>	<b>233 956</b>	<b>211 048</b>	<b>273 863</b>	<b>301 809</b>	<b>337 186</b>	<b>3 072 529</b>	<b>260 383</b>	<b>256 312</b>	<b>285 256</b>	<b>264 714</b>	<b>278 908</b>
<b>1. de Matadi</b>	<b>1 823 019</b>	<b>1 871 605</b>	<b>1 991 323</b>	<b>2 116 598</b>	<b>2 256 621</b>	<b>2 226 706</b>	<b>2 792 161</b>	<b>2 652 983</b>	<b>194 057</b>	<b>243 930</b>	<b>239 435</b>	<b>194 088</b>	<b>209 257</b>	<b>182 656</b>	<b>243 097</b>	<b>278 100</b>	<b>311 893</b>	<b>2 694 545</b>	<b>225 396</b>	<b>227 279</b>	<b>247 459</b>	<b>242 150</b>	<b>255 135</b>
Entrées	1 455 435	1 486 812	1 533 669	1 668 167	1 932 892	1 853 129	2 287 802	2 211 025	174 148	203 947	196 260	154 486	176 626	159 624	205 577	241 079	275 520	2 297 009	198 211	192 990	200 046	201 346	212 143
Sorties	367 584	384 793	457 654	448 431	323 729	373 577	504 359	441 958	19 909	39 983	43 175	39 602	32 631	23 032	37 520	37 021	36 373	397 536	27 185	34 289	47 413	40 804	42 992
<b>2. de Boma</b>	<b>111 084</b>	<b>186 020</b>	<b>168 255</b>	<b>193 633</b>	<b>168 528</b>	<b>153 839</b>	<b>189 797</b>	<b>228 926</b>	<b>16 754</b>	<b>20 383</b>	<b>18 512</b>	<b>18 127</b>	<b>12 358</b>	<b>12 959</b>	<b>12 988</b>	<b>9 432</b>	<b>11 855</b>	<b>191 995</b>	<b>19 612</b>	<b>15 550</b>	<b>19 757</b>	<b>11 572</b>	<b>12 193</b>
Entrées	90 242	147 355	126 341	158 857	144 044	138 632	167 468	199 818	14 747	16 918	13 619	15 876	12 358	10 941	10 731	7 400	10 438	165 356	18 530	12 622	17 499	10 022	10 559
Sorties	20 842	38 665	41 914	34 776	24 484	15 207	22 328	29 108	2 007	3 465	4 893	2 251	0	2 018	2 257	2 032	1 417	26 639	1 082	2 928	2 258	1 550	1 633
<b>3. de Kinshasa</b>	<b>137 174</b>	<b>125 089</b>	<b>170 283</b>	<b>205 476</b>	<b>196 948</b>	<b>217 618</b>	<b>206 449</b>	<b>221 232</b>	<b>18 684</b>	<b>17 288</b>	<b>12 663</b>	<b>15 886</b>	<b>12 341</b>	<b>15 433</b>	<b>17 778</b>	<b>14 277</b>	<b>13 438</b>	<b>185 989</b>	<b>15 375</b>	<b>13 483</b>	<b>18 040</b>	<b>10 992</b>	<b>11 581</b>
Chargement	8 532	5 899	15 928	42 222	63 442	62 660	64 481	83 702	4 973	7 742	6 024	8 606	7 077	6 926	6 039	6 401	5 204	80 061	6 597	5 770	6 505	5 846	6 159
Déchargement	128 642	119 190	154 355	163 254	133 506	154 958	141 968	137 530	13 711	9 546	6 639	7 280	5 264	8 507	11 739	7 876	8 234	105 928	8 778	7 713	11 535	5 146	5 422
<b>II. TRANSPORT</b>	<b>200 393</b>	<b>202 900</b>	<b>210 082</b>	<b>193 418</b>	<b>106 107</b>	<b>165 387</b>	<b>161 241</b>	<b>156 941</b>	<b>10 019</b>	<b>13 372</b>	<b>10 853</b>	<b>9 979</b>	<b>10 960</b>	<b>11 014</b>	<b>10 898</b>	<b>8 202</b>	<b>13 572</b>	<b>133 903</b>	<b>10 512</b>	<b>9 500</b>	<b>9 199</b>	<b>7 648</b>	<b>9 215</b>
<b>1. C.F.M.K.</b>	<b>160 964</b>	<b>154 094</b>	<b>154 265</b>	<b>149 884</b>	<b>85 391</b>	<b>83 210</b>	<b>68 451</b>	<b>77 898</b>	<b>5 881</b>	<b>7 773</b>	<b>6 385</b>	<b>6 187</b>	<b>7 152</b>	<b>6 617</b>	<b>5 963</b>	<b>4 667</b>	<b>5 070</b>	<b>70 885</b>	<b>5 336</b>	<b>5 422</b>	<b>4 450</b>	<b>3 932</b>	<b>4 785</b>
Import	116 974	103 213	98 437	100 946	62 746	60 951	55 754	51 911	4 487	5 837	3 891	4 820	4 611	5 237	4 038	2 863	3 965	50 650	3 696	3 997	3 512	2 263	3 367
Export	37 312	44 500	48 759	42 015	18 122	18 370	9 482	13 197	1 102	1 007	1 667	839	776	605	886	637	536	11 014	619	892	465	338	579
Local	6 678	6 381	7 069	6 923	4 523	3 888	3 872	12 790	292	929	827	528	1 765	775	1 039	1 167	569	9 221	1 021	533	473	1 331	840
<b>2. VOIES FLUVIALES</b>	<b>39 429</b>	<b>48 806</b>	<b>55 817</b>	<b>43 534</b>	<b>20 716</b>	<b>82 177</b>	<b>92 790</b>	<b>79 043</b>	<b>4 138</b>	<b>5 599</b>	<b>4 468</b>	<b>3 792</b>	<b>3 808</b>	<b>4 397</b>	<b>4 935</b>	<b>3 535</b>	<b>8 502</b>	<b>63 018</b>	<b>5 176</b>	<b>4 078</b>	<b>4 749</b>	<b>3 716</b>	<b>4 430</b>
Descente	5 350	25 269	17 955	17 314	1 548	15 676	27 934	16 819	-	-	-	-	-	-	-	-	5 007	8 441	-	-	305	-	76
Montée	17 473	8 648	12 023	3 664	3 028	155	2 761	1 812	-	-	-	-	308	-	-	-	-	308	-	12	-	-	3
Cours de route	-	-	-	-	-	19	491	1 225	-	-	-	-	1	223	-	-	-	224	-	11	-	1	3
Pool	16 606	14 889	-	-	-	6 284	11 324	10 441	813	780	782	834	888	890	870	838	488	9 535	824	831	895	777	832
Exploitation	16 606	14 889	25 839	22 556	16 140	60 043	50 280	48 746	3 325	4 819	3 686	2 958	2 611	3 284	4 065	2 697	3 007	44 510	4 352	3 224	3 549	2 938	3 516

Source : Société Commerciale de Transport et des Ports (S.C.T.P.) ex. ONATRA et Régie des Voies Fluviales (R.V.F.).

Tableau I.12 : Indice hebdomadaire des prix de détail à Kinshasa établi par la Banque Centrale du Congo  
(base 100 = Déc.2012)

N° Fx	LIBELLES	janv.-14	févr.-14	mars-14	avr.-14	mai-14	Variation en %
		Du 01 au 31	Du 01 au 28	Du 01 au 31	Du 01 au 30	Du 01 au 31	
<b>I.</b>	<b>PRODUITS ALIMENTAIRES ET BOISSONS NON ALCOOLISEES</b>	<b>102,16</b>	<b>102,31</b>	<b>102,40</b>	<b>102,54</b>	<b>102,70</b>	<b>0,15</b>
	PRODUITS ALIMENTAIRES	102,22	102,37	102,46	102,60	102,76	0,16
	PAINS ET CEREALES	102,40	102,53	102,65	102,81	103,00	0,18
	VIANDES	102,27	102,42	102,50	102,63	102,78	0,14
	POISSONS	101,97	102,14	102,20	102,35	102,54	0,19
	LAIT, FROMAGE ET ŒUF	100,79	100,87	100,96	101,03	101,12	0,09
	HUILES ET GRAISSES	100,98	101,06	101,14	101,22	101,32	0,10
	FRUITS	101,58	101,69	101,76	101,88	102,01	0,13
	LEGUMES, AUTRES QUE POMMES DE TERRE ET AUTRES TUBERCULES	102,79	102,96	103,07	103,21	103,36	0,14
	POMME DE TERRE, MANIOC, AUTRES TUBERCULES ET BANANES	101,86	102,03	102,10	102,21	102,36	0,15
	SUCRE	100,67	100,78	100,86	100,95	101,07	0,12
	CONFITURE, MIEL, PATE CHOCOLATEE ET CONFISERIE	100,70	100,78	100,87	100,95	101,05	0,10
	SEL, EPICES, SAUCES ET PRODUITS ALIMENTAIRES N.C.A.	100,99	101,11	101,24	101,36	101,52	0,15
	BOISSONS NON ALCOOLISEES	100,71	100,76	100,82	100,88	100,95	0,07
	CAFE, THE, CACAO ET AUTRES VEGETAUX POUR TISANES	100,67	100,71	100,75	100,79	100,84	0,05
	AUTRES BOISSONS NON ALCOOLISEES	100,72	100,78	100,85	100,91	100,99	0,08
<b>II.</b>	<b>BOISSONS ALCOOLISEES, TABACS ET STUPEFIANTS</b>	<b>101,19</b>	<b>101,26</b>	<b>101,34</b>	<b>101,41</b>	<b>101,51</b>	<b>0,09</b>
	BOISSONS ALCOOLISEES	101,27	101,36	101,45	101,54	101,66	0,11
	TABACS	101,00	101,05	101,09	101,13	101,18	0,05
<b>III.</b>	<b>ARTICLES D'HABILLEMENT ET CHAUSSURES</b>	<b>101,43</b>	<b>101,57</b>	<b>101,68</b>	<b>101,77</b>	<b>101,88</b>	<b>0,11</b>
	ARTICLES D'HABILLEMENT	101,41	101,56	101,66	101,75	101,86	0,11
	CHAUSSURES	101,52	101,63	101,75	101,83	101,94	0,10
<b>IV.</b>	<b>LOGEMENT, EAU, GAZ, ELECTRICITE ET AUTRES COMBUSTIBLES</b>	<b>103,45</b>	<b>103,60</b>	<b>103,70</b>	<b>103,80</b>	<b>103,91</b>	<b>0,11</b>
	LOYERS EFFECTIFS	100,12	100,12	100,12	100,12	100,12	0,00
	ENTRETIEN ET REPARATIONS COURANTES DU LOGEMENT	104,59	104,77	104,89	104,99	105,11	0,12
	AUTRES SERVICES RELATIFS AU LOGEMENT	101,10	101,21	101,29	101,33	101,37	0,04
	ELECTRICITE, GAZ ET AUTRES COMBUSTIBLES	102,36	102,49	102,59	102,71	102,87	0,15
<b>V.</b>	<b>MEUBLES, ARTICLES DE MENAGE ET ENTRETIEN COURANT DU FOYER</b>	<b>100,75</b>	<b>100,83</b>	<b>100,90</b>	<b>100,96</b>	<b>101,03</b>	<b>0,08</b>
	MEUBLES, ARTICLES D'AMEUBLEMENT ET DE DECORATION, TAPIS ET AUTRES REVETEMENTS	100,73	100,89	100,99	101,02	101,06	0,04
	ARTICLES DE MENAGE EN TEXTILES	100,84	100,92	100,99	101,06	101,15	0,09
	APPAREILS DE CHAUFFAGE ET DE CUISINE, REFRIGERATEURS, MACHINES A LAVER ET AUTRES	100,83	100,87	100,90	100,93	100,97	0,04
	VERRERIE, VAISSELLE ET USTENSILE DE CUISINE	100,41	100,45	100,49	100,53	100,58	0,05
	OUTILLAGE POUR LA MAISON ET LE JARDIN	100,79	100,87	100,95	101,03	101,13	0,10
	BIENS ET SERVICES POUR L'ENTRETIEN COURANT DE L'HABITATION	100,90	101,00	101,08	101,16	101,28	0,11
<b>VI.</b>	<b>SANTE</b>	<b>101,63</b>	<b>101,71</b>	<b>101,79</b>	<b>101,87</b>	<b>101,97</b>	<b>0,10</b>
	MEDICAMENTS ET AUTRES PRODUITS PHARMACEUTIQUES, APPAREILS ET MATERIELS THERAPEUTIQUES	101,22	101,30	101,38	101,45	101,55	0,09
	SERVICES MEDICAUX ET PARAMEDICAUX EXTRA-HOSPITALIERS	101,56	101,64	101,72	101,80	101,90	0,10
	SERVICES DES HOPITAUX	104,88	105,01	105,12	105,23	105,37	0,13
<b>VII.</b>	<b>TRANSPORTS</b>	<b>100,82</b>	<b>100,87</b>	<b>100,92</b>	<b>100,96</b>	<b>101,45</b>	<b>0,48</b>
	ACHATS DE VEHICULE	100,96	101,08	101,17	101,27	101,39	0,12
	UTILISATION DES VEHICULES PERSONNELS	100,97	101,04	101,10	101,17	101,26	0,09
	SERVICES DE TRANSPORT	100,58	100,58	100,58	100,58	101,72	1,14
<b>VIII.</b>	<b>COMMUNICATIONS</b>	<b>100,47</b>	<b>100,54</b>	<b>100,61</b>	<b>100,67</b>	<b>100,76</b>	<b>0,08</b>
	SERVICES POSTAUX	100,02	100,02	100,02	100,02	100,02	0,00
	TELEPHONE ET TELEGRAPHE	100,52	100,59	100,66	100,73	100,82	0,09
<b>IX.</b>	<b>LOISIR ET CULTURE</b>	<b>100,89</b>	<b>101,01</b>	<b>101,09</b>	<b>101,16</b>	<b>101,27</b>	<b>0,10</b>
	APPAREILS ET ACCESSOIRES Y COMPRIS REPARATIONS	101,05	101,17	101,28	101,39	101,58	0,19
	SERVICES RECREATIFS ET CULTURELS	101,26	101,42	101,50	101,50	101,50	0,00
	PRESSE, LIBRAIRIE ET PAPETERIE	100,65	100,73	100,81	100,89	100,99	0,10
<b>X.</b>	<b>ENSEIGNEMENT</b>	<b>101,75</b>	<b>101,86</b>	<b>101,92</b>	<b>101,94</b>	<b>101,99</b>	<b>0,05</b>
	SERVICE D'ENSEIGNEMENT	101,46	101,60	101,68	101,68	101,70	0,02
	FOURNITURES SCOLAIRES	102,19	102,24	102,29	102,33	102,41	0,08
<b>XI.</b>	<b>RESTAURANTS ET HOTELS</b>	<b>101,51</b>	<b>101,68</b>	<b>101,79</b>	<b>101,85</b>	<b>101,92</b>	<b>0,07</b>
	RESTAURANTS ET DEBITS DE BOISSONS	101,51	101,69	101,80	101,86	101,94	0,08
	SERVICES D'HEBERGEMENT	101,46	101,65	101,75	101,77	101,80	0,03
<b>XII.</b>	<b>AUTRES BIENS ET SERVICES</b>	<b>101,46</b>	<b>101,59</b>	<b>101,70</b>	<b>101,76</b>	<b>101,84</b>	<b>0,08</b>
	SOINS PERSONNELS	101,68	101,84	101,97	102,04	102,13	0,09
	EFFETS PERSONNELS N.D.A	100,93	101,01	101,08	101,14	101,21	0,07
	AUTRES SERVICES N.D.A	101,01	101,09	101,15	101,17	101,19	0,02
	<b>INDICE GENERAL</b>	<b>102,01</b>	<b>102,14</b>	<b>102,23</b>	<b>102,33</b>	<b>102,49</b>	<b>0,156</b>
	<b>TAUX MENSUEL FIN PERIODE (1)</b>	<b>0,163</b>	<b>0,127</b>	<b>0,089</b>	<b>0,101</b>	<b>0,156</b>	
	<b>TAUX MOYEN MENSUEL (2)</b>	<b>0,160</b>	<b>0,140</b>	<b>0,104</b>	<b>0,097</b>	<b>0,132</b>	
	<b>TAUX CUMULE DE L'ANNEE (3)</b>	<b>0,163</b>	<b>0,290</b>	<b>0,379</b>	<b>0,481</b>	<b>0,638</b>	
	<b>TAUX EN GLISSEMENT ANNUEL (4)</b>	<b>1,877</b>	<b>1,873</b>	<b>1,861</b>	<b>1,830</b>	<b>1,788</b>	
	<b>TAUX ANNUALISE (5)</b>	<b>1,705</b>	<b>1,689</b>	<b>1,526</b>	<b>1,479</b>	<b>1,515</b>	

Source : Direction de la Recherche et des Statistiques, Service des Statistiques Economiques.

(1) Calculé par rapport au mois précédent.

(2) Calculé en termes de variation de l'indice général moyen du mois en cours par rapport au mois précédent.

(3) Calculé par rapport à la dernière semaine du mois de décembre de l'année précédente.

(4) Calculé par rapport à la semaine correspondante de l'année précédente.

(5) Projection à fin décembre 2014 du cumul annuel d'inflation observé au 31 mai : cette semaine étant la 22<sup>ème</sup> de l'année.

Tableau I.13 : Indice hebdomadaire des prix de détail à Lubumbashi établi par la Banque Centrale du Congo  
(base 100 = Déc.2012)

N° Fx.	LIBELLES	janv.-14	févr.-14	mars-14	avr.-14	mai-14	Variation en %
		Du 01 au 31	Du 01 au 28	Du 01 au 30	Du 01 au 30	Du 01 au 31	
<b>I.</b>	<b>PRODUITS ALIMENTAIRES ET BOISSONS NON ALCOOLISEES</b>	<b>101,53</b>	<b>101,68</b>	<b>101,79</b>	<b>101,91</b>	<b>102,06</b>	<b>0,15</b>
	PRODUITS ALIMENTAIRES	101,56	101,72	101,83	101,95	102,11	0,15
	PAINS ET CEREALES	102,20	102,39	102,51	102,64	102,78	0,13
	VIANDES	101,48	101,54	101,60	101,71	101,80	0,10
	POISSONS	101,43	101,54	101,59	101,71	101,86	0,14
	LAIT, FROMAGE ET ŒUF	100,29	100,39	100,44	100,54	100,68	0,14
	HUILES ET GRAISSES	100,82	101,02	101,11	101,22	101,31	0,09
	FRUITS	100,86	100,94	100,95	101,05	101,19	0,14
	LEGUMES AUTRES QUE POMMES DE TERRE ET AUTRES TUBERCULES	101,39	101,61	101,78	101,94	102,15	0,21
	POMME DE TERRE, MANIOC, AUTRES TUBERCULES ET BANANES	101,32	101,39	101,50	101,58	101,76	0,17
	SUCRE	100,57	100,65	100,73	100,73	100,80	0,07
	CONFITURE, MIEL, PATE CHOCOLATEE ET CONFISERIE	100,57	100,67	100,74	100,84	100,97	0,12
	SEL, EPICES, SAUCES ET PRODUITS ALIMENTAIRES N.C.A.	100,57	100,52	100,51	100,54	100,63	0,09
	BOISSONS NON ALCOOLISEES	100,53	100,53	100,53	100,53	100,56	0,04
	CAFE, THE, CACAO ET AUTRES VEGETAUX POUR TISANES	100,53	100,53	100,53	100,53	100,54	0,01
	AUTRES BOISSONS NON ALCOOLISEES	100,53	100,53	100,53	100,53	100,57	0,05
<b>II.</b>	<b>BOISSONS ALCOOLISEES, TABACS ET STUPEFIANTS</b>	<b>102,19</b>	<b>102,26</b>	<b>102,31</b>	<b>102,38</b>	<b>102,47</b>	<b>0,09</b>
	BOISSONS ALCOOLISEES	102,63	102,72	102,78	102,87	102,98	0,11
	TABACS	100,50	100,50	100,50	100,50	100,50	0,00
<b>III.</b>	<b>ARTICLES D'HABILLEMENT ET CHAUSSURES</b>	<b>101,04</b>	<b>101,18</b>	<b>101,27</b>	<b>101,35</b>	<b>101,48</b>	<b>0,13</b>
	ARTICLES D'HABILLEMENT	101,08	101,23	101,31	101,40	101,54	0,13
	CHAUSSURES	100,88	101,02	101,09	101,17	101,30	0,13
<b>IV.</b>	<b>LOGEMENT, EAU, GAZ, ELECTRICITE ET AUTRES COMBUSTIBLES</b>	<b>101,29</b>	<b>101,40</b>	<b>101,52</b>	<b>101,56</b>	<b>101,67</b>	<b>0,11</b>
	LOYERS EFFECTIFS	100,01	100,01	100,04	100,11	100,14	0,03
	ENTRETIEN ET REPARATIONS COURANTES DU LOGEMENT	101,39	101,52	101,61	101,65	101,78	0,13
	AUTRES SERVICES RELATIFS AU LOGEMENT	100,57	100,65	100,72	100,78	100,86	0,09
	ELECTRICITE, GAZ ET AUTRES COMBUSTIBLES	101,60	101,69	101,91	101,96	102,06	0,10
<b>V.</b>	<b>MEUBLES, ARTICLES DE MENAGE ET ENTRETIEN COURANT DU FOYER</b>	<b>100,67</b>	<b>100,73</b>	<b>100,79</b>	<b>100,86</b>	<b>100,94</b>	<b>0,08</b>
	MEUBLES, ARTICLES D'AMEUBLEMENT ET DE DECORATION, TAPIS ET AUTRES REVETEMENTS	101,16	101,20	101,23	101,27	101,33	0,05
	ARTICLES DE MENAGE EN TEXTILES	100,32	100,34	100,36	100,38	100,41	0,02
	APPAREILS DE CHAUFFAGE ET DE CUISINE, REFRIGERATEURS, MACHINES A LAVER ET AUTRES	100,63	100,70	100,77	100,84	100,92	0,09
	VERRERIE, VAISSELLE ET USTENSILE DE CUISINE	100,39	100,41	100,43	100,44	100,47	0,02
	OUTILLAGE POUR LA MAISON ET LE JARDIN	100,04	100,06	100,08	100,10	100,13	0,03
	BIENS ET SERVICES POUR L'ENTRETIEN COURANT DE L'HABITATION	100,91	101,01	101,12	101,22	101,36	0,13
<b>VI.</b>	<b>SANTE</b>	<b>101,08</b>	<b>101,21</b>	<b>101,29</b>	<b>101,40</b>	<b>101,52</b>	<b>0,12</b>
	MEDICAMENTS ET AUTRES PRODUITS PHARMACEUTIQUES, APPAREILS ET MATERIELS THERAPEUTIQUES	101,29	101,44	101,49	101,65	101,78	0,14
	SERVICES MEDICAUX ET PARAMEDICAUX EXTRA-HOSPITALIERS	100,97	101,10	101,20	101,29	101,40	0,11
	SERVICES DES HOPITAUX	100,29	100,37	100,43	100,48	100,51	0,03
<b>VII.</b>	<b>TRANSPORTS</b>	<b>100,90</b>	<b>100,96</b>	<b>100,99</b>	<b>101,04</b>	<b>101,12</b>	<b>0,08</b>
	ACHATS DE VEHICULE	100,91	101,07	101,12	101,18	101,29	0,11
	UTILISATION DES VEHICULE PERSONNELS	101,32	101,37	101,41	101,46	101,53	0,06
	SERVICES DE TRANSPORT	100,19	100,24	100,24	100,28	100,37	0,09
<b>VIII.</b>	<b>COMMUNICATIONS</b>	<b>100,02</b>	<b>100,02</b>	<b>100,02</b>	<b>100,02</b>	<b>100,02</b>	<b>0,00</b>
	SERVICES POSTAUX	100,12	100,12	100,12	100,12	100,12	0,00
	TELEPHONE ET TELEGRAPHE	100,01	100,01	100,01	100,01	100,01	0,00
<b>IX.</b>	<b>LOISIR ET CULTURE</b>	<b>100,45</b>	<b>100,50</b>	<b>100,54</b>	<b>100,60</b>	<b>100,67</b>	<b>0,06</b>
	APPAREILS ET ACCESSOIRES Y COMPRISES REPARATIONS	99,96	100,03	100,10	100,23	100,36	0,13
	SERVICES RECREATIFS ET CULTURELS	100,96	101,06	101,16	101,26	101,37	0,11
	PRESSE, LIBRAIRIE ET PAPETERIE	100,49	100,49	100,49	100,49	100,49	0,00
<b>X.</b>	<b>ENSEIGNEMENT</b>	<b>100,44</b>	<b>100,44</b>	<b>100,44</b>	<b>100,44</b>	<b>100,44</b>	<b>0,00</b>
	SERVICE D'ENSEIGNEMENT	100,27	100,27	100,27	100,27	100,27	0,00
	FOURNITURES SCOLAIRES	100,67	100,67	100,67	100,67	100,67	0,00
<b>XI.</b>	<b>RESTAURANTS ET HOTELS</b>	<b>100,92</b>	<b>100,90</b>	<b>100,88</b>	<b>100,87</b>	<b>100,92</b>	<b>0,05</b>
	RESTAURANTS ET DEBITS DE BOISSONS	100,98	100,96	100,94	100,93	100,98	0,05
	SERVICES D'HEBERGEMENT	100,53	100,50	100,49	100,47	100,53	0,05
<b>XII.</b>	<b>BIENS ET SERVICES DIVERS</b>	<b>100,94</b>	<b>101,03</b>	<b>101,10</b>	<b>101,17</b>	<b>101,26</b>	<b>0,08</b>
	SOINS PERSONNELS	100,96	101,04	101,11	101,19	101,28	0,09
	EFFETS PERSONNELS N.D.A	100,84	100,89	100,93	100,99	101,05	0,06
	AUTRES SERVICES N.D.A	100,97	101,15	101,24	101,28	101,38	0,09
	<b>INDICE GENERAL</b>	<b>101,27</b>	<b>101,39</b>	<b>101,48</b>	<b>101,56</b>	<b>101,68</b>	<b>0,118</b>
	<b>TAUX MENSUEL FIN PERIODE (1)</b>	<b>0,152</b>	<b>0,120</b>	<b>0,085</b>	<b>0,087</b>	<b>0,118</b>	
	<b>TAUX MOYEN MENSUEL (2)</b>	<b>0,150</b>	<b>0,131</b>	<b>0,100</b>	<b>0,081</b>	<b>0,109</b>	
	<b>TAUX CUMULE DE L'ANNEE (3)</b>	<b>0,152</b>	<b>0,272</b>	<b>0,357</b>	<b>0,445</b>	<b>0,563</b>	
	<b>TAUX EN GLISSEMENT ANNUEL (4)</b>	<b>1,212</b>	<b>1,272</b>	<b>1,253</b>	<b>1,223</b>	<b>1,201</b>	
	<b>TAUX ANNUALISE (5)</b>	<b>1,592</b>	<b>1,582</b>	<b>1,435</b>	<b>1,366</b>	<b>1,336</b>	

Source : Direction de la Recherche et des Statistiques, Service des Statistiques Economiques.

(1) Calculé par rapport au mois précédent.

(2) Calculé en termes de variation de l'indice général moyen du mois en cours par rapport au mois précédent.

(3) Calculé par rapport à la dernière semaine du mois de décembre de l'année précédente.

(4) Calculé par rapport à la semaine correspondante de l'année précédente.

(5) Projection à fin décembre 2014 du cumul annuel d'inflation observé au 31 mai ; cette semaine étant la 22<sup>ème</sup> de l'année.

Tableau I.14 : Indice hebdomadaire des prix de détail à Goma établi par la Banque Centrale du Congo  
(base 100 = décembre 2012)

N° Fx.	LIBELLES	janv.-14	févr.-14	mars-14	avr.-14	mai-14	Variation en %
		Du 01 au 31	Du 01 au 28	Du 01 au 30	Du 01 au 30	Du 01 au 31	
<b>I.</b>	<b>PRODUITS ALIMENTAIRES ET BOISSONS NON ALCOOLISEES</b>	<b>101,26</b>	<b>101,40</b>	<b>101,54</b>	<b>101,69</b>	<b>101,82</b>	<b>0,14</b>
	PRODUITS ALIMENTAIRES	101,28	101,43	101,57	101,71	101,85	0,14
	PAINS ET CEREALES	101,60	101,75	101,93	102,11	102,21	0,10
	VIANDES	101,36	101,57	101,71	101,80	101,92	0,11
	POISSONS	101,07	101,19	101,32	101,44	101,63	0,18
	LAIT, FROMAGE ET ŒUF	100,53	100,63	100,72	100,82	100,95	0,12
	HUILES ET GRAISSES	100,65	100,75	100,86	100,96	101,10	0,13
	FRUITS	100,76	100,85	100,93	101,02	101,16	0,14
	LEGUMES AUTRES QUE POMMES DE TERRE ET AUTRES TUBERCULES	101,17	101,31	101,41	101,54	101,74	0,19
	POMME DE TERRE, MANIOC, AUTRES TUBERCULES ET BANANES	100,52	100,66	100,81	100,96	101,10	0,14
	SUCRE	100,62	100,70	100,78	100,86	100,96	0,10
	CONFITURE, MIEL, PATE CHOCOLATEE ET CONFISERIE	100,51	100,59	100,68	100,77	100,89	0,11
	SEL, EPICES, SAUCES ET PRODUITS ALIMENTAIRES N.C.A.	101,86	101,95	102,05	102,13	102,24	0,11
	BOISSONS NON ALCOOLISEES	100,41	100,47	100,53	100,56	100,60	0,04
	CAFE, THE, CACAO ET AUTRES VEGETAUX POUR TISANES	100,15	100,15	100,15	100,15	100,15	0,00
	AUTRES BOISSONS NON ALCOLLISEES	100,51	100,59	100,66	100,70	100,75	0,05
<b>II.</b>	<b>BOISSONS ALCOOLISEES, TABACS ET STUPEFIANTS</b>	<b>100,67</b>	<b>100,79</b>	<b>100,91</b>	<b>101,01</b>	<b>101,10</b>	<b>0,09</b>
	BOISSONS ALCOOLISEES	100,95	101,11	101,27	101,38	101,48	0,10
	TABACS	99,69	99,65	99,63	99,70	99,79	0,09
<b>III.</b>	<b>ARTICLES D'HABILLEMENT ET CHAUSSURES</b>	<b>100,63</b>	<b>100,74</b>	<b>100,86</b>	<b>100,96</b>	<b>101,07</b>	<b>0,11</b>
	ARTICLES D'HABILLEMENT	100,60	100,69	100,80	100,92	101,05	0,13
	CHAUSSURES	100,74	100,92	101,06	101,09	101,11	0,02
<b>IV.</b>	<b>LOGEMENT, EAU, GAZ, ELECTRICITE ET AUTRES COMBUSTIBLES</b>	<b>100,84</b>	<b>100,91</b>	<b>100,99</b>	<b>101,07</b>	<b>101,16</b>	<b>0,10</b>
	LOYERS EFFECTIFS	100,14	100,14	100,14	100,14	100,14	0,00
	ENTRETIEN ET REPARATIONS COURANTES DU LOGEMENT	100,90	100,99	101,08	101,16	101,28	0,11
	AUTRES SERVICES RELATIFS AU LOGEMENT	100,52	100,61	100,70	100,78	100,89	0,11
	ELECTRICITE, GAZ ET AUTRES COMBUSTIBLES	101,08	101,14	101,21	101,27	101,36	0,08
<b>V.</b>	<b>MEUBLES, ARTICLES DE MENAGE ET ENTRETIEN COURANT DU FOYER</b>	<b>100,53</b>	<b>100,57</b>	<b>100,64</b>	<b>100,67</b>	<b>100,72</b>	<b>0,04</b>
	MEUBLES, ARTICLES D'AMEUBLEMENT ET DE DECORATION, TAPIS ET AUTRES REVETEMENTS	100,13	100,13	100,13	100,13	100,13	0,00
	ARTICLES DE MENAGE EN TEXTILES	100,95	101,04	101,21	101,39	101,52	0,12
	APPAREILS DE CHAUFFAGE ET DE CUISINE, REFRIGERATEURS, MACHINES A LAVER ET AUTRES	100,22	100,25	100,27	100,23	100,20	-0,03
	VERRERIE, VAISSELLE ET USTENSILE DE CUISINE	100,36	100,43	100,53	100,65	100,77	0,12
	OUTILLAGE POUR LA MAISON ET LE JARDIN	99,61	99,56	99,53	99,53	99,53	0,00
	BIENS ET SERVICES POUR L'ENTRETIEN COURANT DE L'HABITATION	101,03	101,11	101,21	101,21	101,27	0,06
<b>VI.</b>	<b>SANTE</b>	<b>100,69</b>	<b>100,76</b>	<b>100,83</b>	<b>100,91</b>	<b>101,00</b>	<b>0,09</b>
	MEDICAMENTS ET AUTRES PRODUITS PHARMACEUTIQUES, APPAREILS ET MATERIELS THERAPEUTIQUES	100,75	100,81	100,89	100,96	101,05	0,09
	SERVICES MEDICAUX ET PARAMEDICAUX EXTRA-HOSPITALIERS	100,56	100,64	100,73	100,81	100,92	0,11
	SERVICES DES HOPITAUX	100,47	100,51	100,55	100,59	100,64	0,05
<b>VII.</b>	<b>TRANSPORTS</b>	<b>100,47</b>	<b>100,54</b>	<b>100,59</b>	<b>100,60</b>	<b>100,64</b>	<b>0,04</b>
	ACHATS DE VEHICULE	100,30	100,34	100,38	100,42	100,47	0,05
	UTILISATION DES VEHICULE PERSONNELS	100,34	100,42	100,48	100,48	100,51	0,03
	SERVICES DE TRANSPORT	100,82	100,89	100,93	100,93	100,99	0,06
<b>VIII.</b>	<b>COMMUNICATIONS</b>	<b>100,25</b>	<b>100,29</b>	<b>100,33</b>	<b>100,37</b>	<b>100,42</b>	<b>0,05</b>
	SERVICES POSTAUX	100,00	100,00	100,00	100,00	100,00	0,00
	TELEPHONE ET TELEGRAPHE	100,36	100,42	100,48	100,54	100,61	0,07
<b>IX.</b>	<b>LOISIR ET CULTURE</b>	<b>100,36</b>	<b>100,38</b>	<b>100,39</b>	<b>100,41</b>	<b>100,43</b>	<b>0,02</b>
	APPAREILS ET ACCESSOIRES Y COMPRISES REPARATIONS	100,13	100,15	100,16	100,17	100,19	0,02
	SERVICES RECREATIFS ET CULTURELS	100,84	100,88	100,91	100,95	101,00	0,05
	PRESSE, LIBRAIRIE ET PAPETERIE	100,60	100,62	100,64	100,66	100,68	0,02
<b>X.</b>	<b>ENSEIGNEMENT</b>	<b>100,14</b>	<b>100,14</b>	<b>100,14</b>	<b>100,14</b>	<b>100,17</b>	<b>0,03</b>
	SERVICE D'ENSEIGNEMENT	100,02	100,02	100,02	100,02	100,05	0,03
	FOURNITURES SCOLAIRES	100,17	100,17	100,17	100,17	100,20	0,03
<b>XI.</b>	<b>RESTAURANTS ET HOTELS</b>	<b>101,12</b>	<b>101,19</b>	<b>101,26</b>	<b>101,34</b>	<b>101,44</b>	<b>0,10</b>
	RESTAURANTS ET DEBITS DE BOISSONS	101,24	101,30	101,36	101,43	101,53	0,10
	SERVICES D'HEBERGEMENT	100,67	100,77	100,87	100,97	101,09	0,12
<b>XII.</b>	<b>BIENS ET SERVICES DIVERS</b>	<b>100,80</b>	<b>100,88</b>	<b>100,97</b>	<b>101,05</b>	<b>101,16</b>	<b>0,11</b>
	SOINS PERSONNELS	100,81	100,90	100,99	101,08	101,20	0,12
	EFFETS PERSONNELS N.D.A	100,44	100,50	100,56	100,62	100,69	0,07
	AUTRES SERVICES N.D.A	101,37	101,43	101,47	101,54	101,61	0,08
	<b>INDICE GENERAL</b>	<b>100,97</b>	<b>101,08</b>	<b>101,18</b>	<b>101,28</b>	<b>101,39</b>	<b>0,109</b>
	TAUX MENSUEL FIN PERIODE (1)	0,132	0,104	0,103	0,102	0,109	
	TAUX MOYEN MENSUEL (2)	0,121	0,116	0,104	0,103	0,105	
	TAUX CUMULE DE L'ANNEE (3)	0,132	0,237	0,340	0,442	0,552	
	TAUX EN GLISSEMENT ANNUEL (4)	0,958	1,012	1,054	1,093	1,104	
	TAUX ANNUALISE (5)	1,384	1,375	1,368	1,359	1,309	

Source : Direction de la Recherche et des Statistiques, Service des Statistiques Economiques.

(1) Calculé par rapport au mois précédent.

(2) Calculé en termes de variation de l'indice général moyen du mois en cours par rapport au mois précédent.

(3) Calculé par rapport à la dernière semaine du mois de décembre de l'année précédente.

(4) Calculé par rapport à la semaine correspondante de l'année précédente.

(5) Projection à fin décembre 2014 du cumul annuel d'inflation observé au 31 mai ; cette semaine étant la 22<sup>ème</sup> de l'année.

Tableau I.15 : Indice hebdomadaire des prix de détail à Bukavu établi par la Banque Centrale du Congo  
(base 100 = décembre 2012)

N° Fx.	LIBELLES	janv.-14	févr.-14	mars-14	avr.-14	mai-14	Variation en %
		Du 01 au 31	Du 01 au 28	Du 01 au 29	Du 01 au 30	Du 01 au 31	
<b>I.</b>	<b>PRODUITS ALIMENTAIRES ET BOISSONS NON ALCOOLISEES</b>	<b>100,98</b>	<b>101,05</b>	<b>101,13</b>	<b>101,21</b>	<b>101,32</b>	<b>0,11</b>
	PRODUITS ALIMENTAIRES	101,02	101,09	101,17	101,26	101,37	0,11
	PAINS ET CEREALES	101,02	101,12	101,24	101,35	101,48	0,13
	VIANDES	101,17	101,27	101,40	101,45	101,57	0,12
	POISSONS	101,64	101,72	101,75	101,86	101,96	0,10
	LAIT, FROMAGE ET ŒUF	100,06	100,08	100,07	100,12	100,15	0,03
	HUILES ET GRAISSES	100,71	100,75	100,79	100,88	100,93	0,05
	FRUITS	100,95	101,00	101,03	101,11	101,20	0,09
	LEGUMES AUTRES QUE POMMES DE TERRE ET AUTRES TUBERCULES	100,91	100,96	101,00	101,08	101,21	0,12
	POMME DE TERRE, MANIOC, AUTRES TUBERCULES ET BANANES	100,53	100,60	100,69	100,74	100,87	0,13
	SUCRE	100,11	100,12	100,18	100,24	100,33	0,09
	CONFITURE, MIEL, PATE CHOCOLATEE ET CONFISERIE	100,05	100,05	100,05	100,05	100,07	0,01
	SEL, EPICES, SAUCES ET PRODUITS ALIMENTAIRES N.C.A.	100,45	100,47	100,50	100,58	100,63	0,05
	BOISSONS NON ALCOOLISEES	100,03	100,03	100,03	100,03	100,03	0,00
	CAFE, THE, CACAO ET AUTRES VEGETAUX POUR TISANES	100,24	100,24	100,24	100,24	100,25	0,00
	AUTRES BOISSONS NON ALCOOLISEES	99,96	99,96	99,96	99,96	99,96	0,00
<b>II.</b>	<b>BOISSONS ALCOOLISEES, TABACS ET STUPEFIANTS</b>	<b>100,29</b>	<b>100,37</b>	<b>100,45</b>	<b>100,50</b>	<b>100,57</b>	<b>0,07</b>
	BOISSONS ALCOOLISEES	100,34	100,45	100,55	100,60	100,70	0,09
	TABACS	100,07	100,07	100,07	100,07	100,07	0,00
<b>III.</b>	<b>ARTICLES D'HABILLEMENT ET CHAUSSURES</b>	<b>101,86</b>	<b>101,94</b>	<b>102,03</b>	<b>102,10</b>	<b>102,19</b>	<b>0,08</b>
	ARTICLES D'HABILLEMENT	102,21	102,29	102,38	102,46	102,54	0,08
	CHAUSSURES	100,57	100,65	100,73	100,80	100,88	0,08
<b>IV.</b>	<b>LOGEMENT, EAU, GAZ, ELECTRICITE ET AUTRES COMBUSTIBLES</b>	<b>100,60</b>	<b>100,61</b>	<b>100,67</b>	<b>100,75</b>	<b>100,84</b>	<b>0,09</b>
	LOYERS EFFECTIFS	100,01	100,01	100,01	100,01	100,01	0,00
	ENTRETIEN ET REPARATIONS COURANTES DU LOGEMENT	100,69	100,72	100,79	100,90	101,03	0,13
	AUTRES SERVICES RELATIFS AU LOGEMENT	100,00	100,00	100,00	100,00	100,00	0,00
	ELECTRICITE, GAZ ET AUTRES COMBUSTIBLES	100,70	100,72	100,78	100,80	100,85	0,06
<b>V.</b>	<b>MEUBLES, ARTICLES DE MENAGE ET ENTRETIEN COURANT DU FOYER</b>	<b>100,16</b>	<b>100,16</b>	<b>100,17</b>	<b>100,17</b>	<b>100,18</b>	<b>0,01</b>
	MEUBLES, ARTICLES D'AMEUBLEMENT ET DE DECORATION, TAPIS ET AUTRES REVETEMENTS	100,14	100,14	100,14	100,14	100,14	0,00
	ARTICLES DE MENAGE EN TEXTILES	100,13	100,16	100,19	100,22	100,30	0,08
	APPAREILS DE CHAUFFAGE ET DE CUISINE, REFRIGERATEURS, MACHINES A LAVER ET AUTRES	100,29	100,29	100,29	100,29	100,29	0,00
	VERRERIE, VAISSELLE ET USTENSILE DE CUISINE	100,35	100,35	100,35	100,35	100,35	0,00
	OUTILLAGE POUR LA MAISON ET LE JARDIN	100,00	100,00	100,00	100,00	100,00	0,00
	BIENS ET SERVICES POUR L'ENTRETIEN COURANT DE L'HABITATION	100,03	100,03	100,03	100,03	100,03	0,00
<b>VI.</b>	<b>SANTE</b>	<b>100,42</b>	<b>100,45</b>	<b>100,49</b>	<b>100,50</b>	<b>100,54</b>	<b>0,03</b>
	MEDICAMENTS ET AUTRES PRODUITS PHARMACEUTIQUES, APPAREILS ET MATERIELS THERAPEUTIQUES	100,64	100,69	100,73	100,75	100,80	0,04
	SERVICES MEDICAUX ET PARAMEDICAUX EXTRA-HOSPITALIERS	100,07	100,07	100,07	100,07	100,07	0,00
	SERVICES DES HOPITAUX	100,69	100,81	100,93	101,00	101,12	0,13
<b>VII.</b>	<b>TRANSPORTS</b>	<b>100,20</b>	<b>100,20</b>	<b>100,22</b>	<b>100,22</b>	<b>100,25</b>	<b>0,02</b>
	ACHATS DE VEHICULE	100,54	100,57	100,64	100,70	100,76	0,06
	UTILISATION DES VEHICULES PERSONNELS	100,13	100,13	100,15	100,15	100,15	0,00
	SERVICES DE TRANSPORT	100,20	100,20	100,20	100,20	100,25	0,04
<b>VIII.</b>	<b>COMMUNICATIONS</b>	<b>100,00</b>	<b>100,00</b>	<b>100,00</b>	<b>100,00</b>	<b>100,00</b>	<b>0,00</b>
	SERVICES POSTAUX	100,00	100,00	100,00	100,00	100,00	0,00
	TELEPHONE ET TELEGRAPHE	100,00	100,00	100,00	100,00	100,00	0,00
<b>IX.</b>	<b>LOISIR ET CULTURE</b>	<b>100,08</b>	<b>100,10</b>	<b>100,12</b>	<b>100,13</b>	<b>100,18</b>	<b>0,05</b>
	APPAREILS ET ACCESSOIRES Y COMPRISES REPARATIONS	99,93	99,93	99,93	99,93	99,99	0,06
	SERVICES RECREATIFS ET CULTURELS	100,47	100,61	100,75	100,82	100,92	0,10
	PRESSE, LIBRAIRIE ET PAPETERIE	100,02	100,00	99,98	99,98	99,99	0,01
<b>X.</b>	<b>ENSEIGNEMENT</b>	<b>100,09</b>	<b>100,09</b>	<b>100,09</b>	<b>100,09</b>	<b>100,10</b>	<b>0,02</b>
	SERVICE D'ENSEIGNEMENT	100,04	100,04	100,04	100,04	100,06	0,01
	FOURNITURES SCOLAIRES	100,15	100,15	100,15	100,15	100,17	0,02
<b>XI.</b>	<b>RESTAURANTS ET HOTELS</b>	<b>100,59</b>	<b>100,64</b>	<b>100,72</b>	<b>100,78</b>	<b>100,84</b>	<b>0,06</b>
	RESTAURANTS ET DEBITS DE BOISSONS	100,65	100,69	100,77	100,83	100,89	0,06
	SERVICES D'HEBERGEMENT	100,23	100,31	100,39	100,48	100,56	0,08
<b>XII.</b>	<b>BIENS ET SERVICES DIVERS</b>	<b>100,78</b>	<b>100,81</b>	<b>100,87</b>	<b>100,90</b>	<b>100,93</b>	<b>0,04</b>
	SOINS PERSONNELS	100,89	100,90	100,96	100,98	101,00	0,03
	EFFETS PERSONNELS N.D.A	100,63	100,71	100,80	100,88	100,97	0,09
	AUTRES SERVICES N.D.A	100,04	100,04	100,04	100,04	100,04	0,00
	<b>INDICE GENERAL</b>	<b>100,785</b>	<b>100,834</b>	<b>100,894</b>	<b>100,956</b>	<b>101,038</b>	<b>0,082</b>
	<b>TAUX MENSUEL FIN PERIODE (1)</b>	<b>0,126</b>	<b>0,048</b>	<b>0,059</b>	<b>0,061</b>	<b>0,082</b>	
	<b>TAUX MOYEN MENSUEL (2)</b>	<b>0,116</b>	<b>0,075</b>	<b>0,060</b>	<b>0,059</b>	<b>0,074</b>	
	<b>TAUX CUMULE DE L'ANNEE (3)</b>	<b>0,126</b>	<b>0,175</b>	<b>0,234</b>	<b>0,296</b>	<b>0,378</b>	
	<b>TAUX EN GLISSEMENT ANNUEL (4)</b>	<b>0,720</b>	<b>0,720</b>	<b>0,778</b>	<b>0,796</b>	<b>0,815</b>	
	<b>TAUX ANNUALISE (5)</b>	<b>1,323</b>	<b>1,015</b>	<b>0,941</b>	<b>0,907</b>	<b>0,895</b>	

Source : Direction de la Recherche et des Statistiques, Service des Statistiques Economiques.

(1) Calculé par rapport au mois précédent.

(2) Calculé en termes de variation de l'indice général moyen du mois en cours par rapport au mois précédent.

(3) Calculé par rapport à la dernière semaine du mois de décembre de l'année précédente.

(4) Calculé par rapport à la semaine correspondante de l'année précédente.

(5) Projection à fin décembre 2014 du cumul annuel d'inflation observé au 31 mai ; cette semaine étant la 22<sup>ème</sup> de l'année.

Tableau I.16 : Indice hebdomadaire des prix de détail dans la ville de Bandundu établi par la Banque Centrale du Congo  
(base 100 = décembre 2012)

N° Fx.	LIBELLES	janv.-14	févr.-14	févr.-14	avr.-14	mai-14	Variation en %
		Du 01 au 31	Du 01 au 28	Du 01 au 29	Du 01 au 30	Du 01 au 31	
I.	<b>PRODUITS ALIMENTAIRES ET BOISSONS NON ALCOOLISEES</b>	<b>101,16</b>	<b>101,27</b>	<b>101,39</b>	<b>101,51</b>	<b>101,65</b>	<b>0,14</b>
	PRODUITS ALIMENTAIRES	101,19	101,31	101,43	101,55	101,70	0,15
	PAINS ET CEREALES	101,21	101,34	101,52	101,63	101,76	0,13
	VIANDES	100,90	100,98	101,08	101,23	101,38	0,14
	POISSONS	101,01	101,11	101,19	101,33	101,52	0,18
	LAIT, FROMAGE ET ŒUF	100,01	100,02	100,03	100,04	100,05	0,01
	HUILES ET GRAISSES	100,92	100,94	100,96	101,01	101,10	0,09
	FRUITS	101,17	101,26	101,33	101,44	101,57	0,13
	LÉGUMES AUTRES QUE POMMES DE TERRE ET AUTRES TUBERCULES	101,68	101,85	101,99	102,15	102,34	0,18
	POMME DE TERRE, MANIOC, AUTRES TUBERCULES ET BANANES	101,20	101,40	101,57	101,74	101,91	0,17
	SUCRE	99,80	99,83	99,85	99,87	99,90	0,02
	CONFITURE, MIEL, PÂTE CHOCOLATÉE ET CONFISERIE	100,24	100,26	100,28	100,30	100,32	0,02
	SEL, ÉPICES, SAUCES ET PRODUITS ALIMENTAIRES N.C.A.	100,56	100,58	100,60	100,64	100,76	0,12
	BOISSONS NON ALCOOLISÉES	100,22	100,23	100,23	100,24	100,25	0,01
	CAFÉ, THÉ, CACAO ET AUTRES VÉGÉTAUX POUR TISANES	100,43	100,44	100,45	100,46	100,48	0,01
	AUTRES BOISSONS NON ALCOOLISÉES	100,14	100,14	100,15	100,15	100,15	0,00
II.	<b>BOISSONS ALCOOLISÉES, TABACS ET STUPEFIANTS</b>	<b>100,80</b>	<b>100,84</b>	<b>100,86</b>	<b>100,91</b>	<b>101,01</b>	<b>0,10</b>
	BOISSONS ALCOOLISÉES	100,80	100,85	100,87	100,93	101,04	0,10
	TABACS	100,80	100,80	100,79	100,83	100,93	0,10
III.	<b>ARTICLES D'HABILLEMENT ET CHAUSSURES</b>	<b>101,06</b>	<b>101,16</b>	<b>101,27</b>	<b>101,38</b>	<b>101,49</b>	<b>0,11</b>
	ARTICLES D'HABILLEMENT	101,15	101,25	101,36	101,48	101,58	0,10
	CHAUSSURES	100,76	100,86	100,97	101,07	101,19	0,12
IV.	<b>LOGEMENT, EAU, GAZ, ÉLECTRICITÉ ET AUTRES COMBUSTIBLES</b>	<b>101,00</b>	<b>101,04</b>	<b>101,07</b>	<b>101,12</b>	<b>101,19</b>	<b>0,08</b>
	LOYERS EFFECTIFS	100,00	100,00	100,00	100,17	100,29	0,12
	ENTRETIEN ET RÉPARATIONS COURANTES DU LOGEMENT	101,09	101,15	101,17	101,22	101,32	0,10
	AUTRES SERVICES RELATIFS AU LOGEMENT	100,05	100,05	100,05	100,05	100,05	0,00
	ÉLECTRICITÉ, GAZ ET AUTRES COMBUSTIBLES	101,41	101,42	101,48	101,51	101,56	0,04
V.	<b>MEUBLES, ARTICLES DE MENAGE ET ENTRETIEN COURANT DU FOYER</b>	<b>100,18</b>	<b>100,18</b>	<b>100,19</b>	<b>100,20</b>	<b>100,21</b>	<b>0,01</b>
	MEUBLES, ARTICLES D'AMEUBLEMENT ET DE DÉCORATION, TAPIS ET AUTRES REVÊTEMENTS	100,20	100,20	100,20	100,20	100,20	0,00
	ARTICLES DE MENAGE EN TEXTILES	100,12	100,12	100,12	100,13	100,13	0,00
	APPAREILS DE CHAUFFAGE ET DE CUISINE, RÉFRIGÉRATEURS, MACHINES À LAVER ET AUTRES	100,06	100,06	100,06	100,07	100,10	0,03
	VERRERIE, VAISSELLE ET USTENSILE DE CUISINE	100,16	100,16	100,16	100,17	100,17	0,00
	OUTILLAGE POUR LA MAISON ET LE JARDIN	100,00	100,00	100,00	100,00	100,00	0,00
	BIENS ET SERVICES POUR L'ENTRETIEN COURANT DE L'HABITATION	100,29	100,30	100,32	100,33	100,34	0,01
VI.	<b>SANTÉ</b>	<b>100,46</b>	<b>100,47</b>	<b>100,51</b>	<b>100,57</b>	<b>100,63</b>	<b>0,05</b>
	MÉDICAMENTS ET AUTRES PRODUITS PHARMACEUTIQUES, APPAREILS ET MATÉRIELS THÉRAPEUTIQUES	100,45	100,46	100,50	100,51	100,54	0,03
	SERVICES MÉDICAUX ET PARAMÉDICAUX EXTRA-HOSPITALIERS	100,48	100,49	100,56	100,69	100,79	0,09
	SERVICES DES HÔPITAUX	100,44	100,45	100,46	100,47	100,49	0,01
VII.	<b>TRANSPORTS</b>	<b>100,59</b>	<b>100,68</b>	<b>100,78</b>	<b>100,83</b>	<b>100,93</b>	<b>0,10</b>
	ACHATS DE VÉHICULE	100,03	100,03	100,06	100,17	100,24	0,08
	UTILISATION DES VÉHICULES PERSONNELS	100,78	100,93	101,07	101,11	101,18	0,07
	SERVICES DE TRANSPORT	100,55	100,55	100,61	100,67	100,85	0,18
VIII.	<b>COMMUNICATIONS</b>	<b>100,00</b>	<b>100,00</b>	<b>100,00</b>	<b>100,00</b>	<b>100,00</b>	<b>0,00</b>
	SERVICES POSTAUX	100,00	100,00	100,00	100,00	100,00	0,00
	TELEPHONE ET TELEGRAPHE	100,00	100,00	100,00	100,00	100,00	0,00
IX.	<b>LOISIR ET CULTURE</b>	<b>100,32</b>	<b>100,33</b>	<b>100,33</b>	<b>100,34</b>	<b>100,36</b>	<b>0,01</b>
	APPAREILS ET ACCESSOIRES Y COMPRIS RÉPARATIONS	99,95	99,95	99,95	99,95	99,98	0,02
	SERVICES RECREATIFS ET CULTURELS	100,04	100,04	100,04	100,04	100,04	0,00
	PRESSE, LIBRAIRIE ET PAPETERIE	100,61	100,62	100,64	100,65	100,66	0,01
X.	<b>ENSEIGNEMENT</b>	<b>100,33</b>	<b>100,34</b>	<b>100,35</b>	<b>100,36</b>	<b>100,39</b>	<b>0,03</b>
	SERVICE D'ENSEIGNEMENT	100,23	100,23	100,24	100,24	100,27	0,03
	FOURNITURES SCOLAIRES	100,49	100,50	100,52	100,53	100,56	0,03
XI.	<b>RESTAURANTS ET HÔTELS</b>	<b>100,33</b>	<b>100,35</b>	<b>100,36</b>	<b>100,37</b>	<b>100,38</b>	<b>0,01</b>
	RESTAURANTS ET DÉBITS DE BOISSONS	100,33	100,36	100,37	100,38	100,39	0,01
	SERVICES D'HÉBERGEMENT	100,28	100,32	100,32	100,33	100,34	0,01
XII.	<b>BIENS ET SERVICES DIVERS</b>	<b>100,53</b>	<b>100,62</b>	<b>100,70</b>	<b>100,79</b>	<b>100,89</b>	<b>0,11</b>
	SOINS PERSONNELS	100,66	100,78	100,89	101,01	101,16	0,14
	EFFETS PERSONNELS N.D.A	100,21	100,23	100,25	100,27	100,30	0,02
	AUTRES SERVICES N.D.A	100,29	100,30	100,32	100,33	100,35	0,02
	<b>INDICE GÉNÉRAL</b>	<b>100,911</b>	<b>100,991</b>	<b>101,074</b>	<b>101,159</b>	<b>101,266</b>	<b>0,106</b>
	<b>TAUX MENSUEL FIN PÉRIODE (1)</b>	<b>0,119</b>	<b>0,080</b>	<b>0,083</b>	<b>0,083</b>	<b>0,106</b>	
	<b>TAUX MOYEN MENSUEL (2)</b>	<b>0,109</b>	<b>0,097</b>	<b>0,084</b>	<b>0,077</b>	<b>0,099</b>	
	<b>TAUX CUMULÉ DE L'ANNÉE (3)</b>	<b>0,119</b>	<b>0,198</b>	<b>0,281</b>	<b>0,365</b>	<b>0,471</b>	
	<b>TAUX EN GLISSEMENT ANNUEL (4)</b>	<b>0,842</b>	<b>0,853</b>	<b>0,885</b>	<b>0,905</b>	<b>0,936</b>	
	<b>TAUX ANNUALISÉ (5)</b>	<b>1,240</b>	<b>1,152</b>	<b>1,130</b>	<b>1,120</b>	<b>1,116</b>	

Source : Direction de la Recherche et des Statistiques, Service des Statistiques Économiques.

(1) Calculé par rapport au mois précédent.

(2) Calculé en termes de variation de l'indice général moyen du mois en cours par rapport au mois précédent.

(3) Calculé par rapport à la dernière semaine du mois de décembre de l'année précédente.

(4) Calculé par rapport à la semaine correspondante de l'année précédente.

(5) Projection à fin décembre 2014 du cumul annuel d'inflation observé au 31 mai ; cette semaine étant la 22<sup>ème</sup> de l'année.

Tableau I.17 : Indice hebdomadaire des prix de détail à Kisangani établi par la Banque Centrale du Congo  
(base 100 = décembre 2012)

N° Fx.	LIBELLES	janv.-14	févr.-14	mars-14	avr.-14	mai-14	Variation en %
		Du 01 au 31	Du 01 au 28	Du 01 au 30	Du 01 au 30	Du 01 au 31	
<b>I.</b>	<b>PRODUITS ALIMENTAIRES ET BOISSONS NON ALCOOLISEES</b>	<b>101,52</b>	<b>101,72</b>	<b>101,88</b>	<b>102,03</b>	<b>102,20</b>	<b>0,16</b>
	PRODUITS ALIMENTAIRES	101,54	101,75	101,91	102,06	102,23	0,17
	PAINS ET CEREALES	101,62	101,80	102,05	102,21	102,39	0,17
	VIANDES	101,36	101,56	101,71	101,85	102,01	0,16
	POISSONS	101,29	101,45	101,57	101,78	101,95	0,17
	LAIT, FROMAGE ET OEUF	100,75	100,83	100,91	101,00	101,09	0,09
	HUILES ET GRAISSES	100,73	100,82	100,90	100,99	101,07	0,09
	FRUITS	100,98	101,21	101,40	101,55	101,73	0,18
	LEGUMES AUTRES QUE POMMES DE TERRE ET AUTRES TUBERCULES	102,03	102,29	102,45	102,59	102,78	0,19
	POMME DE TERRE, MANIOC, AUTRES TUBERCULES ET BANANES	101,00	101,22	101,38	101,52	101,67	0,15
	SUCRE	101,11	101,19	101,27	101,35	101,45	0,10
	CONFITURE, MIEL, PATE CHOCOLATEE ET CONFISERIE	100,84	100,96	101,06	101,10	101,19	0,09
	SEL, EPICES, SAUCES ET PRODUITS ALIMENTAIRES N.C.A.	101,32	101,50	101,62	101,71	101,81	0,10
	BOISSONS NON ALCOOLISEES	100,32	100,34	100,36	100,38	100,39	0,02
	CAFE, THE, CACAO ET AUTRES VEGETAUX POUR TISANES	100,71	100,84	100,95	101,02	101,10	0,08
	AUTRES BOISSONS NON ALCOOLISEES	100,23	100,23	100,23	100,23	100,23	0,00
<b>II.</b>	<b>BOISSONS ALCOOLISEES, TABACS ET STUPEFIANTS</b>	<b>100,85</b>	<b>100,96</b>	<b>101,02</b>	<b>101,10</b>	<b>101,20</b>	<b>0,10</b>
	BOISSONS ALCOOLISEES	100,87	100,98	101,05	101,13	101,25	0,11
	TABACS	100,78	100,83	100,88	100,94	101,00	0,06
<b>III.</b>	<b>ARTICLES D'HABILLEMENT ET CHAUSSURES</b>	<b>101,71</b>	<b>101,88</b>	<b>102,03</b>	<b>102,09</b>	<b>102,17</b>	<b>0,08</b>
	ARTICLES D'HABILLEMENT	101,86	102,04	102,20	102,25	102,32	0,07
	CHAUSSURES	101,04	101,16	101,24	101,35	101,47	0,12
<b>IV.</b>	<b>LOGEMENT, EAU, GAZ, ELECTRICITE ET AUTRES COMBUSTIBLES</b>	<b>100,90</b>	<b>100,98</b>	<b>101,06</b>	<b>101,14</b>	<b>101,22</b>	<b>0,08</b>
	LOYERS EFFECTIFS	100,00	100,00	100,04	100,22	100,39	0,17
	ENTRETIEN ET REPARATIONS COURANTES DU LOGEMENT	101,04	101,14	101,22	101,25	101,27	0,01
	AUTRES SERVICES RELATIFS AU LOGEMENT	101,14	101,29	101,42	101,50	101,60	0,10
	ELECTRICITE, GAZ ET AUTRES COMBUSTIBLES	100,78	100,80	100,85	100,99	101,17	0,17
<b>V.</b>	<b>MEUBLES, ARTICLES DE MENAGE ET ENTRETIEN COURANT DU FOYER</b>	<b>100,55</b>	<b>100,59</b>	<b>100,63</b>	<b>100,63</b>	<b>100,64</b>	<b>0,01</b>
	MEUBLES, ARTICLES D'AMEUBLEMENT ET DE DECORATION, TAPIS ET AUTRES REVETEMENTS	100,67	100,77	100,84	100,84	100,90	0,06
	ARTICLES DE MENAGE EN TEXTILES	100,00	100,00	100,00	100,00	100,00	0,00
	APPAREILS DE CHAUFFAGE ET DE CUISINE, REFRIGERATEURS, MACHINES A LAVER ET AUTRES	100,34	100,34	100,34	100,34	100,34	0,00
	VERRERIE, VAISSELLE ET USTENSILE DE CUISINE	100,61	100,65	100,68	100,69	100,69	0,00
	OUTILLAGE POUR LA MAISON ET LE JARDIN	100,46	100,54	100,62	100,70	100,80	0,10
	BIENS ET SERVICES POUR L'ENTRETIEN COURANT DE L'HABITATION	100,68	100,73	100,76	100,74	100,71	-0,03
<b>VI.</b>	<b>SANTE</b>	<b>101,10</b>	<b>101,20</b>	<b>101,31</b>	<b>101,42</b>	<b>101,51</b>	<b>0,09</b>
	MEDICAMENTS ET AUTRES PRODUITS PHARMACEUTIQUES, APPAREILS ET MATERIELS THERAPEUTIQUES	101,20	101,31	101,42	101,54	101,63	0,09
	SERVICES MEDICAUX ET PARAMEDICAUX EXTRA-HOSPITALIERS	100,96	101,06	101,16	101,26	101,34	0,08
	SERVICES DES HOPITAUX	101,12	101,24	101,36	101,50	101,59	0,09
<b>VII.</b>	<b>TRANSPORTS</b>	<b>101,23</b>	<b>101,42</b>	<b>101,56</b>	<b>101,64</b>	<b>101,76</b>	<b>0,12</b>
	ACHATS DE VEHICULE	101,12	101,31	101,45	101,54	101,65	0,11
	UTILISATION DES VEHICULE PERSONNELS	101,26	101,45	101,55	101,55	101,55	0,00
	SERVICES DE TRANSPORT	101,34	101,54	101,72	101,87	102,12	0,24
<b>VIII.</b>	<b>COMMUNICATIONS</b>	<b>100,87</b>	<b>100,94</b>	<b>100,97</b>	<b>100,97</b>	<b>100,98</b>	<b>0,01</b>
	SERVICES POSTAUX	105,77	105,80	105,83	105,86	105,90	0,04
	TELEPHONE ET TELEGRAPHE	100,00	100,08	100,10	100,10	100,10	0,00
<b>IX.</b>	<b>LOISIR ET CULTURE</b>	<b>100,17</b>	<b>100,20</b>	<b>100,22</b>	<b>100,23</b>	<b>100,25</b>	<b>0,02</b>
	APPAREILS ET ACCESSOIRES Y COMPRISES REPARATIONS	100,33	100,45	100,51	100,55	100,61	0,05
	SERVICES RECREATIFS ET CULTURELS	100,36	100,37	100,38	100,39	100,40	0,01
	PRESSE, LIBRAIRIE ET PAPERIE	100,06	100,06	100,06	100,06	100,06	0,00
<b>X.</b>	<b>ENSEIGNEMENT</b>	<b>100,19</b>	<b>100,19</b>	<b>100,19</b>	<b>100,19</b>	<b>100,19</b>	<b>0,00</b>
	SERVICE D'ENSEIGNEMENT	100,06	100,06	100,06	100,06	100,06	0,00
	FOURNITURES SCOLAIRES	100,46	100,46	100,46	100,46	100,46	0,00
<b>XI.</b>	<b>RESTAURANTS ET HOTELS</b>	<b>101,11</b>	<b>101,25</b>	<b>101,33</b>	<b>101,36</b>	<b>101,40</b>	<b>0,04</b>
	RESTAURANTS ET DEBITS DE BOISSONS	101,11	101,26	101,34	101,37	101,42	0,04
	SERVICES D'HEBERGEMENT	100,89	100,94	100,98	100,98	100,99	0,01
<b>XII.</b>	<b>BIENS ET SERVICES DIVERS</b>	<b>101,40</b>	<b>101,56</b>	<b>101,70</b>	<b>101,79</b>	<b>101,91</b>	<b>0,11</b>
	SOINS PERSONNELS	101,51	101,70	101,84	101,95	102,09	0,13
	EFFETS PERSONNELS N.D.A	100,86	100,96	101,05	101,07	101,09	0,03
	AUTRES SERVICES N.D.A	100,91	100,97	101,02	101,03	101,05	0,02
	<b>INDICE GENERAL</b>	<b>101,27</b>	<b>101,43</b>	<b>101,56</b>	<b>101,67</b>	<b>101,79</b>	<b>0,119</b>
	<b>TAUX MENSUEL FIN PERIODE (1)</b>	<b>0,169</b>	<b>0,156</b>	<b>0,124</b>	<b>0,107</b>	<b>0,119</b>	
	<b>TAUX MOYEN MENSUEL (2)</b>	<b>0,164</b>	<b>0,160</b>	<b>0,149</b>	<b>0,102</b>	<b>0,115</b>	
	<b>TAUX CUMULE DE L'ANNEE (3)</b>	<b>0,169</b>	<b>0,326</b>	<b>0,451</b>	<b>0,558</b>	<b>0,678</b>	
	<b>TAUX EN GLISSEMENT ANNUEL (4)</b>	<b>1,199</b>	<b>1,287</b>	<b>1,383</b>	<b>1,430</b>	<b>1,438</b>	
	<b>TAUX ANNUALISE (5)</b>	<b>1,774</b>	<b>1,898</b>	<b>1,815</b>	<b>1,716</b>	<b>1,610</b>	

Source : Direction de la Recherche et des Statistiques, Service des Statistiques Economiques.

(1) Calculé par rapport au mois précédent.

(2) Calculé en termes de variation de l'indice général moyen du mois en cours par rapport au mois précédent.

(3) Calculé par rapport à la dernière semaine du mois de décembre de l'année précédente.

(4) Calculé par rapport à la semaine correspondante de l'année précédente.

(5) Projection à fin décembre 2014 du cumul annuel d'inflation observé au 31 mai ; cette semaine étant la 22ème de l'année.

Tableau I.18 : Indice hebdomadaire des prix de détail à couverture nationale\* établi par la Banque Centrale du Congo  
(base 100 = décembre 2012)

N° Fx.	LIBELLES	janv.-14	févr.-14	mars-14	avr.-14	mai-14	Variation en %
		Du 01 au 31	Du 01 au 28	Du 01 au 30	Du 01 au 30	Du 01 au 31	
I.	<b>PRODUITS ALIMENTAIRES ET BOISSONS NON ALCOOLISEES</b>	<b>101,46</b>	<b>101,61</b>	<b>101,73</b>	<b>101,86</b>	<b>102,00</b>	<b>0,14</b>
	PRODUITS ALIMENTAIRES	101,50	101,65	101,77	101,90	102,05	0,15
	PAINS ET CEREALES	101,74	101,89	102,06	102,20	102,34	0,14
	VIANDES	101,43	101,56	101,66	101,78	101,91	0,13
	POISSONS	101,39	101,51	101,59	101,74	101,90	0,16
	LAIT, FROMAGE ET ŒUF	100,42	100,49	100,54	100,62	100,70	0,09
	HUILES ET GRAISSES	100,81	100,91	100,98	101,07	101,16	0,09
	FRUITS	101,04	101,15	101,23	101,34	101,48	0,14
	LEGUMES AUTRES QUE POMMES DE TERRE ET AUTRES TUBERCULES	101,70	101,88	102,01	102,15	102,33	0,18
	POMME DE TERRE, MANIOC, AUTRES TUBERCULES ET BANANES	101,12	101,27	101,39	101,51	101,67	0,15
	SUCRE	100,52	100,59	100,66	100,71	100,80	0,08
	CONFITURE, MIEL, PATE CHOCOLATEE ET CONFISERIE	100,52	100,60	100,67	100,73	100,81	0,08
	SEL, EPICES, SAUCES ET PRODUITS ALIMENTAIRES N.C.A.	100,94	101,01	101,07	101,13	101,24	0,11
	BOISSONS NON ALCOOLISEES	100,39	100,41	100,43	100,45	100,48	0,03
	CAFE, THE, CACAO ET AUTRES VEGETAUX POUR TISANES	100,49	100,52	100,55	100,58	100,61	0,03
	AUTRES BOISSONS NON ALCOOLISEES	100,37	100,39	100,41	100,42	100,45	0,03
II.	<b>BOISSONS ALCOOLISEES, TABACS ET STUPEFIANTS</b>	<b>101,13</b>	<b>101,21</b>	<b>101,27</b>	<b>101,34</b>	<b>101,44</b>	<b>0,09</b>
	BOISSONS ALCOOLISEES	101,29	101,39	101,47	101,55	101,66	0,11
	TABACS	100,53	100,54	100,55	100,58	100,63	0,05
III.	<b>ARTICLES D'HABILLEMENT ET CHAUSSURES</b>	<b>101,27</b>	<b>101,40</b>	<b>101,51</b>	<b>101,60</b>	<b>101,70</b>	<b>0,11</b>
	ARTICLES D'HABILLEMENT	101,36	101,49	101,60	101,69	101,80	0,11
	CHAUSSURES	100,94	101,06	101,16	101,24	101,34	0,10
IV.	<b>LOGEMENT, EAU, GAZ, ELECTRICITE ET AUTRES COMBUSTIBLES</b>	<b>101,35</b>	<b>101,43</b>	<b>101,51</b>	<b>101,58</b>	<b>101,67</b>	<b>0,10</b>
	LOYERS EFFECTIFS	100,04	100,04	100,06	100,14	100,20	0,06
	ENTRETIEN ET REPARATIONS COURANTES DU LOGEMENT	101,60	101,70	101,79	101,85	101,94	0,10
	AUTRES SERVICES RELATIFS AU LOGEMENT	100,61	100,69	100,76	100,80	100,86	0,06
	ELECTRICITE, GAZ ET AUTRES COMBUSTIBLES	101,34	101,40	101,51	101,58	101,69	0,11
V.	<b>MEUBLES, ARTICLES DE MENAGE ET ENTRETIEN COURANT DU FOYER</b>	<b>100,50</b>	<b>100,54</b>	<b>100,59</b>	<b>100,62</b>	<b>100,66</b>	<b>0,04</b>
	MEUBLES, ARTICLES D'AMEUBLEMENT ET DE DECORATION, TAPIS ET AUTRES REVETEMENTS	100,59	100,64	100,68	100,69	100,72	0,03
	ARTICLES DE MENAGE EN TEXTILES	100,36	100,39	100,44	100,48	100,53	0,05
	APPAREILS DE CHAUFFAGE ET DE CUISINE, REFRIGERATEURS, MACHINES A LAVER ET AUTRES	100,41	100,44	100,46	100,48	100,51	0,03
	VERRERIE, VAISSELLE ET USTENSILE DE CUISINE	100,39	100,42	100,45	100,48	100,51	0,03
	OUTILLAGE POUR LA MAISON ET LE JARDIN	100,17	100,20	100,22	100,26	100,30	0,04
	BIENS ET SERVICES POUR L'ENTRETIEN COURANT DE L'HABITATION	100,68	100,74	100,80	100,84	100,89	0,05
VI.	<b>SANTE</b>	<b>100,94</b>	<b>101,02</b>	<b>101,09</b>	<b>101,17</b>	<b>101,26</b>	<b>0,09</b>
	MEDICAMENTS ET AUTRES PRODUITS PHARMACEUTIQUES, APPAREILS ET MATERIELS THERAPEUTIQUES	100,98	101,06	101,13	101,22	101,31	0,09
	SERVICES MEDICAUX ET PARAMEDICAUX EXTRA-HOSPITALIERS	100,82	100,90	100,98	101,06	101,15	0,09
	SERVICES DES HOPITAUX	101,23	101,32	101,39	101,46	101,53	0,07
VII.	<b>TRANSPORTS</b>	<b>100,77</b>	<b>100,86</b>	<b>100,92</b>	<b>100,97</b>	<b>101,11</b>	<b>0,14</b>
	ACHATS DE VEHICULE	100,69	100,80	100,87	100,94	101,04	0,09
	UTILISATION DES VEHICULES PERSONNELS	100,91	101,00	101,08	101,11	101,15	0,04
	SERVICES DE TRANSPORT	100,63	100,69	100,74	100,80	101,08	0,28
VIII.	<b>COMMUNICATIONS</b>	<b>100,29</b>	<b>100,32</b>	<b>100,34</b>	<b>100,35</b>	<b>100,37</b>	<b>0,02</b>
	SERVICES POSTAUX	101,21	101,22	101,23	101,23	101,24	0,01
	TELEPHONE ET TELEGRAPHE	100,13	100,16	100,19	100,20	100,23	0,02
IX.	<b>LOISIR ET CULTURE</b>	<b>100,38</b>	<b>100,42</b>	<b>100,46</b>	<b>100,49</b>	<b>100,53</b>	<b>0,04</b>
	APPAREILS ET ACCESSOIRES Y COMPRISES REPARATIONS	100,22	100,28	100,32	100,38	100,47	0,08
	SERVICES RECREATIFS ET CULTURELS	100,66	100,73	100,79	100,83	100,87	0,04
	PRESSE, LIBRAIRIE ET PAPETERIE	100,41	100,43	100,44	100,46	100,48	0,02
X.	<b>ENSEIGNEMENT</b>	<b>100,49</b>	<b>100,50</b>	<b>100,51</b>	<b>100,52</b>	<b>100,54</b>	<b>0,02</b>
	SERVICE D'ENSEIGNEMENT	100,34	100,36	100,37	100,37	100,39	0,01
	FOURNITURES SCOLAIRES	100,70	100,71	100,72	100,73	100,75	0,02
XI.	<b>RESTAURANTS ET HOTELS</b>	<b>100,94</b>	<b>101,01</b>	<b>101,05</b>	<b>101,09</b>	<b>101,14</b>	<b>0,05</b>
	RESTAURANTS ET DEBITS DE BOISSONS	100,98	101,04	101,09	101,12	101,18	0,05
	SERVICES D'HEBERGEMENT	100,69	100,74	100,79	100,81	100,86	0,05
XII.	<b>BIENS ET SERVICES DIVERS</b>	<b>101,01</b>	<b>101,11</b>	<b>101,20</b>	<b>101,28</b>	<b>101,37</b>	<b>0,09</b>
	SOINS PERSONNELS	101,10	101,22	101,32	101,41	101,51	0,10
	EFFETS PERSONNELS N.D.A	100,68	100,74	100,80	100,85	100,90	0,05
	AUTRES SERVICES N.D.A	100,80	100,88	100,93	100,96	101,00	0,04
	<b>INDICE GENERAL</b>	<b>101,23</b>	<b>101,34</b>	<b>101,44</b>	<b>101,53</b>	<b>101,65</b>	<b>0,117</b>
	<b>TAUX MENSUEL FIN PERIODE (1)</b>	<b>0,146</b>	<b>0,112</b>	<b>0,093</b>	<b>0,092</b>	<b>0,117</b>	
	<b>TAUX MOYEN MENSUEL (2)</b>	<b>0,140</b>	<b>0,125</b>	<b>0,104</b>	<b>0,088</b>	<b>0,108</b>	
	<b>TAUX CUMULE DE L'ANNEE (3)</b>	<b>0,146</b>	<b>0,258</b>	<b>0,351</b>	<b>0,444</b>	<b>0,561</b>	
	<b>TAUX EN GLISSEMENT ANNUEL (4)</b>	<b>1,159</b>	<b>1,202</b>	<b>1,231</b>	<b>1,239</b>	<b>1,238</b>	
	<b>TAUX ANNUALISE (5)</b>	<b>1,531</b>	<b>1,502</b>	<b>1,413</b>	<b>1,363</b>	<b>1,331</b>	

Source : Direction de la Recherche et des Statistiques, Service des Statistiques Economiques.

\* Cet indice prend en compte, outre les données des prix prélevées à Kinshasa, celles en provenance des provinces du BANDUNDU, KATANGA, NORD-KIVU, SUD-KIVU, BANDUNDU et ORIENTALE.

(1) Calculé par rapport au mois précédent.

(2) Calculé en termes de variation de l'indice général moyen du mois en cours par rapport au mois précédent.

(3) Calculé par rapport à la dernière semaine du mois de décembre de l'année précédente.

(4) Calculé par rapport à la semaine correspondante de l'année précédente.

(5) Projection à fin décembre 2014 du cumul annuel d'inflation observé au 31 mai ; cette semaine étant la 22ème de l'année.



Tableau I.19 : Variations mensuelles de l'indice des prix moyens de détail à Kinshasa calculées par la B.C.C. ( par groupe d'articles ) (\*)

(Base 100 = déc 2012)

Périodes	Produits alimentaires et boissons non alcoolisées	Boissons alcoolisées, tabacs et stupéfiants	Articles d'habillement et chaussures	Logement, Eau, Gaz, Electricité et Autres Combustibles.	Meubles, Articles de ménage et entretien courant du foyer	Santé	Transports	Communications	Loisirs et Culture	Enseignement	Restaurants et Hôtels	Autres Biens et Services	Indice Général
<b>2011</b>													
janvier	1,60	1,31	1,38	1,55	1,01	1,20	1,16	1,48	1,19	0,91	1,21	1,31	1,46
février	2,26	1,64	0,95	1,53	1,22	1,35	1,66	1,23	0,98	0,77	1,68	1,02	1,84
mars	2,96	0,96	0,86	1,92	1,82	1,18	1,47	1,16	0,73	0,63	1,42	0,95	2,23
avril	2,82	1,06	1,32	1,98	1,51	1,91	2,42	1,91	0,94	1,00	1,42	1,13	2,32
mai	15,20	0,86	0,92	1,39	0,73	0,94	3,46	1,07	0,68	0,74	0,88	0,96	2,07
juin	2,50	1,45	2,02	1,17	1,34	3,18	1,33	0,47	0,84	1,09	2,30	2,75	2,11
juillet	1,66	1,25	1,32	1,01	0,91	1,86	0,73	0,60	0,77	0,86	1,19	1,39	1,39
août	0,86	0,58	0,59	0,66	0,77	0,66	0,47	0,68	1,57	0,93	0,41	1,19	0,78
septembre	0,47	0,19	0,47	0,49	0,31	0,43	0,36	0,16	0,85	0,96	0,21	0,38	0,47
octobre	0,19	0,01	0,17	0,25	0,12	0,51	0,12	0,03	0,02	0,24	0,01	0,06	0,19
novembre	0,14	0,04	0,25	0,12	0,09	0,18	0,08	-99,92	0,02	0,09	0,01	0,09	0,13
décembre	0,22	0,17	0,29	0,15	8,52	0,12	0,12	-12,02	0,02	0,00	0,03	0,05	0,19
<b>2012</b>													
janvier	4,83	4,18	4,91	3,44	4,93	6,14	2,24	2,06	2,56	1,11	4,60	2,97	4,25
février	0,13	0,08	0,11	0,09	0,05	0,16	0,09	0,04	0,21	0,00	0,02	0,04	0,11
mars	0,18	0,08	0,21	0,36	0,08	0,12	0,95	0,08	0,08	0,00	0,14	0,09	0,24
avril	0,12	0,05	0,04	0,10	0,04	0,04	0,84	0,00	0,02	-0,01	0,02	0,04	0,15
mai	0,04	0,02	0,02	0,01	0,00	0,04	0,01	0,00	0,01	0,00	0,01	0,03	0,03
juin	0,13	0,07	0,09	0,06	0,02	0,15	0,05	0,01	0,04	0,03	0,05	0,09	0,10
juillet	0,12	0,03	0,08	0,08	0,06	0,09	0,05	0,00	0,04	0,02	0,10	0,08	0,10
août	0,19	0,05	0,14	0,19	0,07	0,11	0,09	0,00	0,04	0,17	0,10	0,14	0,17
septembre	0,11	0,03	0,09	0,11	0,04	0,07	0,06	0,00	0,05	0,10	0,06	0,08	0,10
octobre	0,07	0,01	0,01	0,03	0,01	0,03	-0,10	0,00	0,02	0,01	0,05	0,03	0,04
novembre	0,13	0,67	0,10	0,08	0,05	0,08	0,08	0,01	0,04	0,08	0,11	0,10	0,12
décembre	0,11	0,07	0,11	0,07	0,05	0,07	0,06	0,00	0,06	0,07	0,09	0,09	0,11
<b>2013</b>													
janvier	0,15	0,10	0,07	0,13	0,06	0,08	0,11	0,08	0,05	0,03	0,13	0,07	0,13
février	0,15	0,36	0,10	0,13	0,07	0,08	0,09	0,05	0,09	0,08	0,15	0,09	0,13
mars	0,12	0,08	0,09	0,11	0,05	0,07	0,07	0,03	0,06	0,06	0,13	0,09	0,10
avril	0,15	0,08	0,07	0,17	0,07	0,08	0,11	0,06	0,07	0,09	0,11	0,10	0,13
mai	0,26	0,08	0,12	0,14	0,05	0,39	0,07	0,03	0,06	0,08	0,11	0,08	0,20
juin	0,15	0,07	0,09	0,33	0,06	0,22	0,05	0,03	0,09	0,11	0,14	0,13	0,16
juillet	0,12	0,05	0,10	1,36	0,06	0,21	0,03	0,00	0,08	0,03	0,16	0,11	0,26
août	0,26	0,04	0,22	0,16	0,02	0,11	0,00	0,00	0,07	0,79	0,08	0,15	0,23
septembre	0,10	0,03	0,07	0,33	0,02	0,04	0,05	0,00	0,00	0,09	0,03	0,05	0,11
octobre	0,20	0,04	0,12	0,14	0,07	0,08	0,09	0,00	0,01	0,07	0,03	0,10	0,15
novembre	0,12	0,06	0,04	0,11	0,05	0,07	0,05	0,05	0,06	0,08	0,07	0,11	0,10
décembre	0,16	0,10	0,17	0,13	0,07	0,08	0,05	0,07	0,10	0,11	0,14	0,15	0,14
<b>2014</b>													
janvier	0,19	0,09	0,17	0,16	0,10	0,10	0,06	0,08	0,14	0,13	0,22	0,21	0,16
février	0,14	0,07	0,14	0,14	0,08	0,08	0,05	0,07	0,11	0,11	0,17	0,14	0,13
mars	0,03	0,02	0,01	0,02	0,02	0,02	0,01	0,02	0,02	0,01	0,00	0,01	0,02
avril	0,13	0,08	0,09	0,09	0,06	0,08	0,05	0,07	0,07	0,02	0,06	0,06	0,10
mai	0,15	0,09	0,11	0,11	0,08	0,10	0,48	0,08	0,10	0,05	0,07	0,08	0,16

Source : Direction de la Recherche et des statistiques, Service des Statistiques Economiques.

(\*) Variations calculées par rapport au mois précédent.

**Tableau I.20 : INDICES DES PRIX DE DETAIL ETABLIS PAR L'IRES**

(base : décembre 1993 = 100)

PERIODES	PRIX AUX MARCHES				PRIX DANS LES MAGASINS		
	Alimentation	Habillement	Articles divers	Indice Général	Alimentation	Articles divers	Indice Général
<b>2001</b>	<b>70 783 922,1</b>	<b>67 524 254,0</b>	<b>49 610 662,8</b>	<b>65 861 513,7</b>	<b>55 569 213,0</b>	<b>78 852 791,7</b>	<b>57 187 421,7</b>
Décembre	86 983 798,8	82 069 104,8	59 488 174,1	80 452 975,7	71 282 765,9	104 758 534,9	73 609 331,8
<b>2002</b>	<b>98 187 387,4</b>	<b>86 740 952,0</b>	<b>65 081 772,4</b>	<b>89 231 524,6</b>	<b>78 035 486,7</b>	<b>136 594 300,3</b>	<b>82 106 913,3</b>
Décembre	106 716 247,8	98 404 458,8	66 759 423,2	96 765 699,9	87 456 019,7	158 095 987,8	92 365 497,5
<b>2003</b>	<b>114 905 476,1</b>	<b>106 655 853,8</b>	<b>71 232 459,4</b>	<b>104 114 076,6</b>	<b>92 958 335,1</b>	<b>170 702 670,8</b>	<b>98 361 566,5</b>
Décembre	118 742 564,5	111 008 948,0	68 738 689,3	106 414 504,9	94 594 322,6	182 102 085,7	100 676 112,1
<b>2004</b>	<b>143 553 397,4</b>	<b>126 168 161,3</b>	<b>71 569 444,6</b>	<b>123 948 497,2</b>	<b>101 943 679,7</b>	<b>208 690 949,9</b>	<b>109 362 615,0</b>
Décembre	162 782 992,0	143 182 317,0	79 864 175,9	140 186 761,0	112 106 523,2	237 371 130,4	120 812 413,4
<b>2005</b>	<b>187 277 100,2</b>	<b>163 172 198,1</b>	<b>92 036 365,0</b>	<b>161 052 458,4</b>	<b>128 011 392,3</b>	<b>252 433 443,7</b>	<b>136 658 724,9</b>
Décembre	196 659 032,1	170 022 956,8	102 121 203,0	170 620 518,4	134 813 060,2	275 439 244,7	144 586 580,0
<b>2006</b>	<b>215 448 864,4</b>	<b>190 254 312,9</b>	<b>107 457 065,3</b>	<b>186 204 214,1</b>	<b>146 093 773,0</b>	<b>297 593 522,0</b>	<b>156 623 005,6</b>
Décembre	241 384 765,3	210 953 479,6	122 781 028,2	209 014 056,4	157 786 407,4	328 768 164,7	169 669 639,5
<b>2007</b>	<b>291 472 880,4</b>	<b>218 937 299,7</b>	<b>150 331 323,7</b>	<b>249 673 469,6</b>	<b>165 706 544,1</b>	<b>353 691 038,4</b>	<b>178 771 466,5</b>
Décembre	322 986 832,6	267 067 391,2	170 591 803,0	279 034 594,9	180 657 265,6	382 313 757,4	194 672 391,8
<b>2008</b>	<b>367 745 840,6</b>	<b>299 397 304,3</b>	<b>183 651 397,1</b>	<b>313 731 916,6</b>	<b>209 482 051,6</b>	<b>527 766 826,2</b>	<b>231 602 843,5</b>
Décembre	405 171 981,7	335 787 857,2	195 902 386,5	345 189 150,1	233 824 028,5	604 797 009,3	259 606 650,8
<b>2009</b>	<b>456 722 355,5</b>	<b>363 912 170,3</b>	<b>273 177 623,2</b>	<b>397 964 100,8</b>	<b>278 735 818,4</b>	<b>669 183 497,2</b>	<b>305 871 932,0</b>
Décembre	495 183 223,4	394 926 128,8	437 681 110,3	437 681 110,3	311 611 587,0	701 863 079,6	338 734 065,7
<b>2010</b>	<b>535 943 936,9</b>	<b>423 962 740,6</b>	<b>349 426 394,3</b>	<b>477 434 861,0</b>	<b>351 079 529,2</b>	<b>887 013 838,6</b>	<b>388 326 964,5</b>
Décembre	566 479 977,5	437 507 901,9	382 003 681,8	505 748 000,0	378 774 080,3	1 133 827 774,9	431 250 312,1
<b>2011</b>	<b>611 198 869,5</b>	<b>471 722 212,2</b>	<b>422 505 344,3</b>	<b>548 095 066,2</b>	<b>413 487 738,2</b>	<b>1 203 678 522,8</b>	<b>468 405 997,7</b>
Janvier	575 871 634,7	444 083 569,0	392 681 525,1	515 036 523,5	381 140 761,1	1 142 173 604,1	434 032 543,7
Février	577 545 972,1	447 563 995,6	401 969 202,0	518 861 423,9	382 569 644,7	1 188 946 569,6	438 612 841,0
Mars	582 497 532,5	452 166 562,9	402 190 793,4	522 701 946,2	395 540 850,4	1 191 418 205,6	450 854 326,6
Avril	587 473 024,9	458 551 250,9	409 981 770,3	528 660 847,7	403 126 004,1	1 194 309 602,4	458 113 264,2
Mai	594 562 995,6	466 020 168,0	409 981 770,3	534 784 496,3	406 104 747,3	1 198 297 359,2	461 162 133,8
Juin	607 586 576,8	471 979 617,5	415 243 782,0	544 274 429,0	410 851 403,3	1 203 434 881,0	465 935 955,0
Juillet	617 744 105,4	475 379 328,3	424 384 331,2	553 038 975,0	419 843 095,8	1 210 901 265,4	474 821 638,5
Août	628 682 811,2	478 997 980,4	438 823 639,6	563 526 829,3	423 625 589,9	1 217 092 104,8	478 771 512,7
Septembre	636 625 099,6	486 172 190,0	442 065 841,0	570 328 035,3	427 058 083,0	1 220 015 750,8	482 168 640,9
Octobre	640 367 370,3	488 402 547,3	444 472 323,3	573 515 157,8	432 251 685,0	1 222 971 310,1	487 206 698,9
Novembre	642 167 297,1	491 350 661,8	443 342 693,3	574 874 982,3	439 183 161,7	1 226 201 676,7	493 880 948,5
Décembre	643 262 014,4	499 998 674,4	444 926 460,1	577 537 148,1	440 557 831,6	1 228 379 944,2	495 311 468,4
<b>2012</b>	<b>673 197 647,6</b>	<b>540 819 131,6</b>	<b>480 086 819,2</b>	<b>611 027 433,5</b>	<b>454 860 010,9</b>	<b>1 251 522 460,7</b>	<b>510 223 051,2</b>
Janvier	652 918 922,5	508 213 993,8	456 538 253,4	587 491 244,3	441 606 442,8	1 231 116 777,0	496 477 411,0
Février	657 207 217,8	513 476 443,2	457 585 131,5	591 260 016,2	444 670 982,4	1 235 170 808,7	499 610 720,3
Mars	659 637 347,3	524 542 976,5	453 879 840,3	593 896 798,9	446 761 100,0	1 237 839 477,4	501 741 047,2
Avril	665 035 079,2	530 030 368,7	466 898 412,8	601 156 402,2	449 114 403,7	1 248 277 140,4	504 656 213,9
Mai	669 044 810,9	539 130 591,8	470 430 062,0	606 040 345,3	452 341 240,5	1 249 285 939,6	507 728 897,1
Juin	673 650 854,2	543 999 843,1	481 850 317,7	612 313 779,0	455 763 896,9	1 249 556 759,0	510 932 500,8
Juillet	674 621 208,1	545 875 738,7	483 399 916,2	613 593 130,2	457 399 770,2	1 249 839 472,0	512 474 329,5
Août	675 256 132,3	547 283 582,1	490 782 157,0	615 912 081,0	458 657 685,6	1 261 363 990,9	514 445 773,8
Septembre	681 032 771,4	552 969 364,9	504 143 687,6	623 424 806,2	460 226 281,4	1 261 692 013,5	515 928 149,8
Octobre	682 523 496,6	557 335 120,8	495 342 794,0	623 142 571,2	460 921 557,7	1 262 012 606,5	516 597 386,6
Novembre	690 119 028,4	560 606 566,3	499 615 497,2	629 257 603,8	463 337 429,9	1 264 148 354,5	518 933 789,2
Décembre	697 324 902,1	566 364 989,3	500 575 760,8	634 840 423,9	467 519 339,5	1 267 966 189,6	523 150 395,6
<b>2013</b>	<b>746 714 063,7</b>	<b>640 559 228,5</b>	<b>529 770 086,1</b>	<b>684 449 429,9</b>	<b>514 638 379,5</b>	<b>1 582 366 433,6</b>	<b>588 845 479,2</b>
Janvier	700 780 298,4	575 905 778,0	500 662 413,2	638 668 000,4	469 425 654,2	1 294 367 816,4	526 759 134,4
Février	705 191 300,9	589 642 114,8	508 391 903,2	645 565 222,0	476 596 510,9	1 314 137 247,2	534 805 592,1
Mars	713 299 287,2	607 334 153,0	514 251 364,2	654 935 067,2	488 042 380,4	1 316 369 657,8	566 461 126,2
Avril	721 745 272,3	621 552 165,7	520 371 039,9	663 932 962,1	496 687 546,3	1 320 086 795,7	574 763 794,2
Mai	730 566 723,2	630 045 331,0	526 757 087,7	672 210 624,3	501 754 228,1	1 331 992 342,5	580 305 777,1
Juin	739 089 149,4	637 541 965,5	526 928 853,1	678 697 023,2	512 728 601,6	1 333 383 126,1	590 614 091,0
Juillet	753 713 923,2	646 889 513,5	530 380 152,6	689 927 805,2	516 583 911,9	1 336 261 444,8	594 401 500,5
Août	762 702 255,2	657 299 543,1	535 273 904,6	698 289 634,3	525 161 305,3	1 341 189 981,9	602 725 298,3
Septembre	770 286 567,8	663 297 101,5	542 464 013,4	705 578 195,9	530 178 279,9	1 343 996 443,9	607 588 642,3
Octobre	778 331 105,0	675 315 934,9	545 455 196,2	713 202 798,8	541 810 237,6	1 347 545 393,3	618 658 830,9
Novembre	787 829 194,9	685 456 737,5	550 792 748,7	721 923 275,0	549 057 183,1	1 350 368 926,8	625 598 349,3
Décembre	797 033 686,6	696 430 404,1	555 512 356,7	730 462 550,6	567 634 714,1	1 358 698 026,9	643 463 614,4
<b>2014</b>							
Janvier	803 172 899,2	704 922 863,7	559 951 862,2	736 663 977,1	573 161 202,8	1 366 795 075,7	649 029 757,0
Février	807 085 729,7	712 643 993,5	564 363 638,0	741 384 742,7	576 913 589,5	1 369 251 547,7	652 831 077,6
Mars	811 683 390,8	719 008 198,2	566 786 190,4	745 812 711,7	578 777 713,5	1 371 321 476,5	654 709 505,1
Avril	815 499 621,0	723 760 550,7	568 491 320,3	749 324 385,5	583 242 124,2	1 371 825 060,3	658 898 638,3
Mai	817 281 228,1	727 029 063,6	569 721 924,1	751 244 820,4	587 911 524,4	1 372 727 264,0	663 306 218,3

Source : Institut de Recherches Economiques et Sociales (I.R.E.S.).

Tableau L.21 : INDICE DES PRIX A LA CONSOMMATION DES MENAGES A KINSHASA ETABLI PAR U.S.-EMBASSY, ECON.  
( novembre 1989 = 100 ) (1)

PERIODES	Alimentation	Boissons	Non alimentaire	Habillement	Loyer	Transport	Frais scolaires	Divers	Indice d'ensemble
<b>2007</b>	<b>313,3</b>	<b>18,3</b>	<b>29,9</b>	<b>17,3</b>	<b>36,2</b>	<b>192,2</b>	<b>61,0</b>	<b>66,2</b>	<b>753,3</b>
<b>2008</b>	<b>461,7</b>	<b>25,3</b>	<b>43,7</b>	<b>21,9</b>	<b>38,8</b>	<b>355,6</b>	<b>81,0</b>	<b>69,0</b>	<b>1 122,7</b>
<b>2009</b>	<b>682,8</b>	<b>36,4</b>	<b>61,2</b>	<b>32,0</b>	<b>57,3</b>	<b>410,9</b>	<b>91,0</b>	<b>123,3</b>	<b>1 554,9</b>
Janvier	594,0	29,0	52,0	27,0	48,0	333,0	86,0	96,0	1340,0
Février	650,0	33,0	54,0	30,0	54,0	333,0	86,0	96,0	1412,0
Mars	676,0	33,0	57,0	32,0	57,0	333,0	86,0	96,0	1445,0
Avril	628,0	34,0	65,0	32,0	58,0	400,0	86,0	162,0	1474,0
Mai	618,0	35,0	66,0	32,0	58,0	433,0	86,0	96,0	1499,0
Juin	618,0	35,0	58,0	32,0	58,0	433,0	86,0	114,0	1511,0
Juillet	653,0	39,0	58,0	32,0	58,0	433,0	96,0	162,0	1550,0
Août	699,0	39,0	59,0	32,0	58,0	433,0	96,0	114,0	1597,0
Septembre	725,0	39,0	64,0	33,0	59,0	433,0	96,0	171,0	1646,0
Octobre	724,0	39,0	64,0	34,0	60,0	433,0	96,0	124,0	1648,0
Novembre	796,0	39,0	68,0	34,0	60,0	467,0	96,0	124,0	1758,0
Décembre	812,0	43,0	69,0	34,0	60,0	467,0	96,0	124,0	1779,0
<b>2010</b>	<b>826,0</b>	<b>43,5</b>	<b>76,8</b>	<b>34,0</b>	<b>60,0</b>	<b>467,0</b>	<b>96,0</b>	<b>124,0</b>	<b>1 801,5</b>
Janvier	826,0	43,0	75,0	34,0	60,0	467,0	96,0	124,0	1799,0
Février	828,0	43,0	75,0	34,0	60,0	467,0	96,0	124,0	1800,0
Mars	831,0	44,0	76,0	34,0	60,0	467,0	96,0	124,0	1806,0
Avril	819,0	44,0	81,0	34,0	60,0	467,0	96,0	124,0	1801,0
Mai	...	...	...	...	...	...	...	...	...
Juin	...	...	...	...	...	...	...	...	...
Juillet	...	...	...	...	...	...	...	...	...
Août	...	...	...	...	...	...	...	...	...
Septembre	...	...	...	...	...	...	...	...	...
Octobre	...	...	...	...	...	...	...	...	...
Novembre	...	...	...	...	...	...	...	...	...
Décembre	...	...	...	...	...	...	...	...	...
<b>2011</b>	...	...	...	...	...	...	...	...	...
Janvier	...	...	...	...	...	...	...	...	...
Février	...	...	...	...	...	...	...	...	...
Mars	...	...	...	...	...	...	...	...	...
Avril	...	...	...	...	...	...	...	...	...
Mai	...	...	...	...	...	...	...	...	...
Juin	...	...	...	...	...	...	...	...	...
Juillet	...	...	...	...	...	...	...	...	...
Août	...	...	...	...	...	...	...	...	...
Septembre	...	...	...	...	...	...	...	...	...
Octobre	...	...	...	...	...	...	...	...	...
Novembre	...	...	...	...	...	...	...	...	...
Décembre	...	...	...	...	...	...	...	...	...
<b>2012</b>	...	...	...	...	...	...	...	...	...
Janvier	...	...	...	...	...	...	...	...	...
Février	...	...	...	...	...	...	...	...	...
Mars	...	...	...	...	...	...	...	...	...
Avril	...	...	...	...	...	...	...	...	...
Mai	...	...	...	...	...	...	...	...	...
Juin	...	...	...	...	...	...	...	...	...
Juillet	...	...	...	...	...	...	...	...	...
Aout	...	...	...	...	...	...	...	...	...
Septembre	...	...	...	...	...	...	...	...	...
Octobre	...	...	...	...	...	...	...	...	...
Novembre	...	...	...	...	...	...	...	...	...
Décembre	...	...	...	...	...	...	...	...	...
<b>2013</b>	...	...	...	...	...	...	...	...	...
Janvier	...	...	...	...	...	...	...	...	...
Février	...	...	...	...	...	...	...	...	...
Mars	...	...	...	...	...	...	...	...	...
Avril	...	...	...	...	...	...	...	...	...
Mai	...	...	...	...	...	...	...	...	...
Juin	...	...	...	...	...	...	...	...	...
Juillet	...	...	...	...	...	...	...	...	...
Août	...	...	...	...	...	...	...	...	...
Septembre	...	...	...	...	...	...	...	...	...
Octobre	...	...	...	...	...	...	...	...	...
Novembre	...	...	...	...	...	...	...	...	...
Décembre	...	...	...	...	...	...	...	...	...

Source : US Embassy ; Cellule Economique.

(1) L'ambassade des Etats-Unis a suspendu la production de son indice des prix a la consommation depuis le mois de mai 2010.

**Tableau I.22 : VARIATIONS DES INDICES DES PRIX A LA CONSOMMATION**  
(en %)

PERIODE S	Taux mensuels <sup>(1)</sup>				Taux cumulés <sup>(2)</sup>				Taux moyens mensuels			
	B.C.C. (6)	I.R.E.S. Marchés	U.S. EMBASSY (4)	INS (5)	B.C.C. (6)	I.R.E.S. Marchés	U.S. EMBASSY (4)	INS (5)	B.C.C. (3)	I.R.E.S. Marchés	U.S. EMBASSY (4)	INS (5)
<b>2010</b>												
Janvier	3,22	2,49	1,12	4,61	3,22	2,49	1,12	4,61	2,30	2,49	1,12	4,61
Février	0,99	1,85	0,06	1,58	4,24	4,38	1,18	6,27	1,60	2,17	0,59	3,09
Mars	-0,02	2,11	0,33	8,01	4,22	6,58	1,52	14,78	0,25	2,15	0,50	4,70
Avril	0,15	1,32	-0,28	-1,00	4,38	7,99	1,24	13,63	0,05	1,94	0,41	3,25
Mai	0,23	0,73	...	-0,39	4,62	8,78	...	13,18	0,26	1,70	...	2,51
Juin	-0,08	-0,07	...	-0,10	4,54	8,71	...	13,07	0,04	1,40	...	2,07
Juillet	0,08	0,27	...	1,10	4,62	9,00	...	14,31	0,01	1,24	...	1,93
Août	0,21	0,53	...	0,70	4,84	9,58	...	15,10	0,13	1,15	...	1,77
Septembre	0,79	0,90	...	0,10	5,67	10,57	...	15,22	0,55	1,12	...	1,59
Octobre	0,96	1,33	...	-2,00	6,68	12,03	...	12,92	0,94	1,43	...	1,22
Novembre	1,16	1,15	...	0,89	7,92	13,32	...	13,92	1,10	1,14	...	1,19
Décembre	1,78	1,97	...	2,88	9,84	15,55	...	17,20	1,46	1,21	...	1,33
<b>2011</b>												
Janvier	1,46	1,84	...	3,40	1,46	1,84	...	3,40	1,64	1,84	...	3,40
Février	1,84	0,74	...	1,10	3,32	2,59	...	4,54	1,67	1,29	...	2,24
Mars	2,50	0,74	...	2,29	5,90	3,35	...	6,94	2,23	1,11	...	2,26
Avril	2,11	1,14	...	-0,80	8,14	4,53	...	6,08	2,32	1,11	...	1,49
Mai	2,01	1,16	...	2,16	10,31	5,74	...	8,37	2,07	1,12	...	1,62
Juin	2,11	1,77	...	-1,16	12,64	7,62	...	7,11	2,07	1,23	...	1,15
Juillet	0,95	1,61	...	0,89	13,71	9,35	...	8,07	1,39	1,29	...	1,11
Août	0,66	1,90	...	0,86	14,45	11,42	...	9,00	0,78	1,36	...	1,08
Septembre	0,40	1,21	...	0,05	14,91	12,77	...	9,05	0,47	1,34	...	0,97
Octobre	0,11	0,56	...	-0,23	15,04	13,40	...	8,80	0,19	1,27	...	0,85
Novembre	0,11	0,24	...	1,04	15,17	13,67	...	9,94	0,13	1,17	...	0,86
Décembre	0,23	0,46	...	2,41	15,43	14,19	...	12,59	0,19	1,11	...	0,99
<b>2012</b>												
Janvier	4,25	1,72	...	1,63	4,25	1,72	...	1,63	3,73	1,72	...	1,63
Février	0,11	0,64	...	0,51	4,36	2,38	...	2,15	0,65	1,18	...	1,07
Mars	0,24	0,45	...	0,09	4,61	2,83	...	2,25	0,19	0,94	...	0,74
Avril	0,15	1,22	...	0,06	4,77	4,09	...	2,30	0,20	1,01	...	0,57
Mai	0,13	0,81	...	0,05	4,90	4,94	...	2,35	0,12	0,97	...	0,47
Juin	0,10	1,04	...	0,05	5,00	6,02	...	2,41	0,10	0,98	...	0,40
Juillet	0,10	0,21	...	0,05	5,10	6,24	...	2,46	0,10	0,87	...	0,35
Aout	0,17	0,38	...	0,06	5,28	6,64	...	2,51	0,13	0,81	...	0,31
Septembre	0,10	1,22	...	0,05	5,38	7,95	...	2,57	0,14	0,85	...	0,28
Octobre	0,04	-0,05	...	0,03	5,42	7,90	...	2,60	0,06	0,76	...	0,26
Novembre	0,12	0,98	...	0,08	5,55	8,96	...	2,68	0,07	0,78	...	0,24
Décembre	0,11	0,89	...	0,09	5,67	9,92	...	2,77	0,13	0,79	...	0,23
<b>2013</b>												
Janvier	0,07	0,60	...	0,07	0,07	0,60	...	0,07	0,07	0,60	...	0,07
Février	0,07	1,08	...	0,07	0,14	2,17	...	0,14	0,07	1,08	...	0,07
Mars	0,06	1,45	...	0,04	0,20	3,59	...	0,18	0,07	1,18	...	0,06
Avril	0,08	1,37	...	0,06	0,29	5,17	...	0,24	0,07	1,27	...	0,06
Mai	0,12	1,25	...	0,07	0,40	6,16	...	0,31	0,08	1,20	...	0,06
Juin	0,08	0,96	...	0,06	0,48	7,47	...	0,37	0,08	1,21	...	0,06
Juillet	0,11	1,65	...	0,11	0,59	9,13	...	0,48	0,08	1,26	...	0,07
Août	0,08	1,21	...	0,16	0,67	10,32	...	0,65	0,08	1,24	...	0,08
Septembre	0,09	1,04	...	0,08	0,76	11,32	...	0,73	0,08	1,20	...	0,08
Octobre	0,12	1,08	...	0,12	0,87	12,79	...	0,85	0,09	1,21	...	0,08
Novembre	0,08	1,22	...	0,07	0,96	14,12	...	0,92	0,09	1,21	...	0,08
Décembre	0,12	1,18	...	0,15	1,08	15,54	...	1,07	0,09	1,21	...	0,09
<b>2014</b>												
Janvier	0,15	0,85	...	0,11	0,15	0,85	...	0,11	0,15	0,85	...	0,11
Février	0,11	0,64	...	0,14	0,26	1,50	...	0,25	0,13	0,74	...	0,13
Mars	0,09	0,60	...	0,15	0,35	1,76	...	0,41	0,12	0,58	...	0,13
Avril	0,09	0,47	...	0,10	0,44	2,15	...	0,50	0,11	0,53	...	0,12
Mai	0,12	0,26	...	0,12	0,56	2,46	...	0,62	0,11	0,49	...	0,12

Source : BCC; Direction de la Recherche et des Statistiques, IRES, INS et US Embassy.

- (1) Variations en pourcentage par rapport au mois précédent.
- (2) Variations en pourcentage par rapport au mois de décembre de l'année précédente.
- (3) Il s'agit des moyennes géométriques.
- (4) A partir de mai 2010, données non disponibles.
- (5) A partir de janvier 2012, l'IPC à couverture nationale.
- (6) A partir de janvier 2013, l'IPC agrégé.

Tableau I. 23.

## EVOLUTION DES PRIX DES PRODUITS PETROLIERS

( en CDF/ litre )

Dates de modification	ESSENCE			PETROLE			GASOIL			FUEL OIL	GPI GAZ	
	OUEST	EST	SUD	OUEST	EST	SUD	OUEST	EST	SUD	OUEST	OUEST	
<b>2002</b>												
08 avril	255,00	290,00	290,00	220,00	255,00	255,00	250,00	285,00	285,00	98,78	810,00	
29 juillet	255,00	275,00	275,00	220,00	245,00	245,00	250,00	270,00	270,00	103,62	810,00	
01 octobre	255,00	275,00	275,00	220,00	245,00	245,00	250,00	270,00	270,00	106,62	810,00	
09 novembre	255,00	275,00	275,00	250,00	270,00	270,00	220,00	245,00	245,00	106,60	900,00	
<b>2003</b>												
15 février	305,00	310,00	310,00	300,00	305,00	305,00	270,00	280,00	280,00	133,12	980,00	
17 mars	335,00	340,00	340,00	330,00	335,00	335,00	295,00	305,00	305,00	135,17	1 000,00	
08 juillet	315,00	320,00	320,00	275,00	300,67	300,67	310,00	315,00	315,00	159,93	950,00	
25 septembre	300,00	305,00	305,00	240,00	280,00	280,00	295,00	300,00	300,00	148,50	870,00	
<b>2004</b>												
12 avril	320,00	326,00	326,00	280,00	300,00	300,00	315,00	320,00	320,00	122,15	930,00	
18 juillet	320,00	320,00	320,00	270,00	290,00	290,00	315,00	315,00	315,00	122,79	900,00	
29 septembre	340,00	350,00	350,00	315,00	345,00	345,00	335,00	345,00	345,00	138,71	930,00	
21 octobre	350,00	-	425,00	335,00	-	410,00	345,00	-	420,00	137,51	900,00	
11 décembre	365,00	-	445,00	360,00	-	430,00	362,00	-	440,00	136,79	980,00	
<b>2005</b>												
31 mars	430,00	-	545,00	410,00	-	535,00	428,00	-	540,00	179,22	1 050,00	
24 avril	445,00	-	565,00	441,00	-	558,00	443,00	-	560,00	205,52	1 100,00	
17 juin	375,00	-	465,00	370,00	-	455,00	372,00	-	480,00	177,12	1 075,00	
26 juillet	420,00	-	530,00	418,00	-	520,00	419,00	-	525,00	211,51	1 000,00	
01 août	438,00	-	550,00	436,00	-	540,00	437,00	-	545,00	220,96	1 050,00	
22 septembre	441,00	534,00	630,00	439,00	530,00	610,00	440,00	532,00	620,00	195,69	1 050,00	
17 décembre	441,00	534,00	630,00	439,00	530,00	610,00	440,00	532,00	620,00	218,83	1 000,00	
<b>2006</b>												
25 avril	445,00	600,00	660,00	440,00	590,00	640,00	443,00	595,00	650,00	233,90	1 000,00	
20 mai	460,00	600,00	670,00	456,00	590,00	650,00	458,00	595,00	660,00	209,14	1 020,00	
02 août	490,00	554,00	668,00	474,00	544,00	650,00	488,00	544,00	660,00	217,76	1 099,00	
08 novembre	510,00	585,00	720,00	490,00	580,00	700,00	500,00	585,00	710,00	236,72	1 200,00	
<b>2007</b>												
11 mai	580,00	665,00	730,00	570,00	665,00	720,00	575,00	665,00	725,00	243,27	1 320,00	
01 juin	550,00	635,00	715,00	540,00	635,00	685,00	545,00	635,00	700,00	230,54	1 260,00	
12 juillet	535,00	620,00	700,00	525,00	615,00	670,00	530,00	620,00	685,00	218,29	1 200,00	
2 novembre	580,00	650,00	730,00	560,00	645,00	715,00	576,00	650,00	725,00	306,41	1 200,00	
18 novembre	610,00	670,00	740,00	590,00	660,00	720,00	720,00	605,00	670,00	316,89	1 200,00	
<b>2008</b>												
27 février	675,00	749,00	821,00	655,00	735,00	799,00	671,00	744,00	810,00	337,75	1 300,00	
06 avril	705,00	780,00	860,00	680,00	765,00	830,00	700,00	775,00	850,00	363,18	1 360,00	
24 mai	790,00	870,00	950,00	760,00	850,00	920,00	785,00	860,00	940,00	400,32	1 450,00	
19 juin	825,00	855,00	945,00	795,00	835,00	935,00	820,00	845,00	940,00	416,61	1 430,00	
13 juillet	825,00	940,00	1 040,00	795,00	910,00	1 010,00	820,00	930,00	1 030,00	502,90	1 430,00	
25 septembre	760,00	860,00	970,00	730,00	850,00	965,00	750,00	855,00	965,00	426,66	1 320,00	
28 novembre	665,00	760,00	800,00	580,00	745,00	785,00	660,00	750,00	790,00	331,76	1 100,00	
31 décembre	640,00	750,00	790,00	565,00	745,00	780,00	635,00	745,00	780,00	295,24	1 050,00	
<b>2009</b>												
17 février	665,00	840,00	880,00	585,00	810,00	870,00	655,00	835,00	870,00	342,31	1 100,00	
05 avril	800,00	1 015,00	1 060,00	640,00	920,00	980,00	790,00	1 005,00	1 050,00	386,02	1 320,00	
12 juin	835,00	1 015,00	1 100,00	670,00	920,00	900,00	825,00	1 005,00	1 090,00	398,41	1 320,00	
20 octobre	895,00	1 120,00	1 220,00	720,00	1 020,00	995,00	890,00	1 110,00	1 210,00	470,74	1 460,00	
<b>2010</b>												
31 janv	970,00	1 230,00	1 340,00	780,00	1 120,00	1 090,00	965,00	1 220,00	1 330,00	555,83	1 600,00	
01 juin	970,00	1 230,00	1 340,00	780,00	1 120,00	1 090,00	965,00	1 220,00	1 330,00	552,55	1 600,00	
07 novembre	1 150,00	1 390,00	1 440,00	920,00	1 260,00	1 340,00	1 140,00	1 370,00	1 430,00	550,86	970,00	
<b>2011</b>												
08 janvier	1 150,00	1 390,00	1 440,00	920,00	1 260,00	1 340,00	1 140,00	1 370,00	1 430,00	550,86	970,00	
26 mars	1 195,00	1 450,00	1 500,00	1 015,00	1 300,00	1 450,00	1 190,00	1 430,00	1 490,00	763,40	1 000,00	
10 juin	1 220,00	1 475,00	1 525,00	1 040,00	1 325,00	1 475,00	1 215,00	1 455,00	1 515,00	763,40	1 025,00	
30 juillet	1 280,00	1 535,00	1 585,00	1 100,00	1 385,00	1 535,00	1 275,00	1 515,00	1 575,00	780,52	1 085,00	
<b>2012</b>												
10 mars	1 340,00	1 590,00	1 640,00	1 180,00	1 440,00	1 590,00	1 335,00	1 570,00	1 630,00	847,97	1 100,00	
14 novembre	1 340,00	1 590,00	1 640,00	1 180,00	1 440,00	1 590,00	1 335,00	1 570,00	1 630,00	716,29	1 100,00	
<b>2013</b>												
30 janvier	1 370,00	1 590,00	1 640,00	1 180,00	1 440,00	1 590,00	1 365,00	1 570,00	1 630,00	730,92	1 100,00	
06 Février	1 370,00	1 590,00	1 640,00	1 180,00	1 440,00	1 590,00	1 365,00	1 570,00	1 630,00	730,92	1 100,00	
18 avril	1 370,00	1 590,00	1 640,00	1 180,00	1 440,00	1 590,00	1 365,00	1 570,00	1 630,00	887,34	1 100,00	
09 août	1 400,00	1 590,00	1 640,00	1 180,00	1 440,00	1 590,00	1 390,00	1 570,00	1 630,00	683,66	1 100,00	

Source : Ministère de l'Economie et Commerce (Structure des prix des produits pétroliers).

**Tableau I.24.**

**INDICE DES PRIX MOYENS DES PRODUITS PETROLIERS**

( Base 2009 = 100 )

<b>Moyenne</b>	<b>2000</b>	<b>2001</b>	<b>2002</b>	<b>2003</b>	<b>2004</b>	<b>2005</b>	<b>2006</b>	<b>2007</b>	<b>2008</b>	<b>2009</b>	<b>2010</b>	<b>2011</b>	<b>2012</b>	<b>2013</b>	<b>2014</b>
<b>Janvier</b>	0,31	7,62	29,42	27,02	32,41	43,05	57,24	64,53	72,18	77,48	115,57	141,49	158,07	164,52	165,16
<b>Février</b>	0,74	7,62	29,42	30,16	32,41	43,05	57,24	64,53	73,02	80,64	126,43	141,49	158,07	165,43	165,16
<b>Mars</b>	0,81	7,62	29,42	32,79	32,41	43,34	57,24	64,53	80,26	84,84	126,43	142,95	162,65	165,54	165,16
<b>Avril</b>	0,81	7,62	29,42	34,26	33,91	52,48	57,94	64,53	83,31	99,61	126,43	149,07	164,52	165,54	165,16
<b>Mai</b>	0,81	11,67	29,42	34,26	34,34	54,06	61,01	68,48	83,92	101,89	126,43	149,07	164,52	165,54	165,16
<b>Juin</b>	1,84	32,72	29,42	34,26	34,34	49,49	61,43	67,44	83,92	103,64	126,43	150,89	164,52	165,54	
<b>Juillet</b>	2,63	28,82	29,33	34,13	33,47	44,39	61,43	66,37	94,33	104,47	126,43	154,95	164,52	165,54	
<b>Août</b>	2,63	25,95	28,42	34,10	33,87	53,06	60,82	65,78	100,90	104,47	126,43	158,07	164,52	165,34	
<b>Sept.</b>	2,63	30,87	28,42	33,82	34,15	54,26	60,80	65,78	96,45	104,47	126,43	158,07	164,52	165,16	
<b>Oct.</b>	3,45	30,87	28,42	32,41	38,38	57,06	60,80	65,78	92,96	108,54	126,43	158,07	164,52	165,16	
<b>Nov.</b>	4,74	30,76	27,39	32,41	41,21	57,06	63,66	70,96	91,60	114,98	138,57	158,07	164,52	165,16	
<b>Déc.</b>	5,85	30,40	27,02	32,41	42,49	57,15	64,53	72,18	79,31	114,98	141,49	158,07	163,49	165,16	
<b>annuelle</b>	<b>2,27</b>	<b>21,04</b>	<b>28,79</b>	<b>32,67</b>	<b>35,28</b>	<b>50,71</b>	<b>60,35</b>	<b>66,74</b>	<b>86,01</b>	<b>100,00</b>	<b>127,79</b>	<b>151,69</b>	<b>163,20</b>	<b>165,30</b>	<b>165,16</b>

Source : Ministère de l'Economie et Commerce ( Structure des prix des produits pétroliers ), calculs B.C.C.

Tableau I.25.

## EVOLUTION DES TARIFS D'EAU POTABLE

( en CDF par m<sup>3</sup> )

CATEGORIES	2008	2009	2010	2011	2012						2013										2014							
	Déc	Déc	Déc	Déc	Juillet	Août	Sept	Oct	Nov	Déc	Janv	Fév	Mars	Avril	Mai	Juin	Juillet	Août	Sept	Oct	Nov	Déc	Janv	Fév	Mars	Avril	Mai	
<b>A. Bornes fontaines</b>	89,3	89,3	221,6	223,6	223,6	223,6	223,6	223,6	223,6	223,6	223,6	223,6	223,6	223,6	223,6	223,6	223,6	223,6	223,6	223,6	223,6	223,6	223,6	223,6	223,6	223,6	223,6	223,6
<b>B. Domestique rang 4</b>																												
B1 1 - 10 m <sup>3</sup>	89,3	89,3	-																									
B2 11 - 25 m <sup>3</sup>	137,9	137,9	-																									
B3 26 - 40 m <sup>3</sup>	193,8	193,8	-																									
B4 41 - plus	240,5	240,5	-																									
<b>C. Intermédiaire</b>																												
C1 Social	732,6	1 026,8	1 043,1	1 043,1	1 043,1	1 043,1	1 043,1	1 043,1	1 043,1	1 043,1	1 043,1	1 043,1	1 043,1	1 043,1	1 043,1	1 043,1	1 043,1	1 043,1	1 043,1	1 043,1	1 043,1	1 043,1	1 043,1	1 043,1	1 043,1	1 043,1	1 043,1	1 043,1
C2 Agro-pastoral	818,4	1 147,0	1 162,1	1 162,1	1 162,1	1 162,1	1 162,1	1 162,1	1 162,1	1 162,1	1 162,1	1 162,1	1 162,1	1 162,1	1 162,1	1 162,1	1 162,1	1 162,1	1 162,1	1 162,1	1 162,1	1 162,1	1 162,1	1 162,1	1 162,1	1 162,1	1 162,1	1 162,1
C3 Autres	864,6	1 211,8	1 235,3	1 235,3	1 235,3	1 235,3	1 235,3	1 235,3	1 235,3	1 235,3	1 235,3	1 235,3	1 235,3	1 235,3	1 235,3	1 235,3	1 235,3	1 235,3	1 235,3	1 235,3	1 235,3	1 235,3	1 235,3	1 235,3	1 235,3	1 235,3	1 235,3	1 235,3
<b>D. Commerciale</b>																												
D1 1 - 100 m <sup>3</sup>	1 399,2	1 961,0	1 972,7	1 972,7	1 972,7	1 972,7	1 972,7	1 972,7	1 972,7	1 972,7	1 972,7	1 972,7	1 972,7	1 972,7	1 972,7	1 972,7	1 972,7	1 972,7	1 972,7	1 972,7	1 972,7	1 972,7	1 972,7	1 972,7	1 972,7	1 972,7	1 972,7	1 972,7
D2 101 - 1000 m <sup>3</sup>	1 676,4	2 349,5	2 363,5	2 363,5	2 363,5	2 363,5	2 363,5	2 363,5	2 363,5	2 363,5	2 363,5	2 363,5	2 363,5	2 363,5	2 363,5	2 363,5	2 363,5	2 363,5	2 363,5	2 363,5	2 363,5	2 363,5	2 363,5	2 363,5	2 363,5	2 363,5	2 363,5	2 363,5
D3 1001 - plus	1 966,8	2 756,5	2 772,9	2 772,9	2 772,9	2 772,9	2 772,9	2 772,9	2 772,9	2 772,9	2 772,9	2 772,9	2 772,9	2 772,9	2 772,9	2 772,9	2 772,9	2 772,9	2 772,9	2 772,9	2 772,9	2 772,9	2 772,9	2 772,9	2 772,9	2 772,9	2 772,9	2 772,9
<b>E. Industrielle</b>																												
Autres ( 1 )	2 508,0	3 515,0	3 568,5	3 568,5	3 568,5	3 568,5	3 568,5	3 568,5	3 568,5	3 568,5	3 568,5	3 568,5	3 568,5	3 568,5	3 568,5	3 568,5	3 568,5	3 568,5	3 568,5	3 568,5	3 568,5	3 568,5	3 568,5	3 568,5	3 568,5	3 568,5	3 568,5	3 568,5
Brasseurs	1 875,3	2 749,5	2 818,2	2 818,2	2 818,2	2 818,2	2 818,2	2 818,2	2 818,2	2 818,2	2 818,2	2 818,2	2 818,2	2 818,2	2 818,2	2 818,2	2 818,2	2 818,2	2 818,2	2 818,2	2 818,2	2 818,2	2 818,2	2 818,2	2 818,2	2 818,2	2 818,2	2 818,2
<b>F. Instances officielles</b>																												
Instances officielles	561,0	786,3	796,1	796,1	796,1	796,1	796,1	796,1	796,1	796,1	796,1	796,1	796,1	796,1	796,1	796,1	796,1	796,1	796,1	796,1	796,1	796,1	796,1	796,1	796,1	796,1	796,1	796,1
<b>G. Domestique Spéciaux</b>																												
B1 1 - 10 m <sup>3</sup>	435,6	610,5	614,1	614,1	614,1	614,1	614,1	614,1	614,1	614,1	614,1	614,1	614,1	614,1	614,1	614,1	614,1	614,1	614,1	614,1	614,1	614,1	614,1	614,1	614,1	614,1	614,1	614,1
B2 11 - 25 m <sup>3</sup>	521,4	730,8	735,1	735,1	735,1	735,1	735,1	735,1	735,1	735,1	735,1	735,1	735,1	735,1	735,1	735,1	735,1	735,1	735,1	735,1	735,1	735,1	735,1	735,1	735,1	735,1	735,1	735,1
B3 26 - 40 m <sup>3</sup>	607,2	851,0	856,1	856,1	856,1	856,1	856,1	856,1	856,1	856,1	856,1	856,1	856,1	856,1	856,1	856,1	856,1	856,1	856,1	856,1	856,1	856,1	856,1	856,1	856,1	856,1	856,1	856,1
B4 41 - plus	699,6	980,5	986,3	986,3	986,3	986,3	986,3	986,3	986,3	986,3	986,3	986,3	986,3	986,3	986,3	986,3	986,3	986,3	986,3	986,3	986,3	986,3	986,3	986,3	986,3	986,3	986,3	986,3

Source : REGIDESO.

( 1 ) Industrielle non conventionnée.

Tableau I.26.

**EVOLUTION DES TARIFS D'ELECTRICITE EVOLUTION DES TARIFS D'ELECTRICITE <sup>(1)</sup>**  
 ( en CDF par kwh ) ( en CDF et USD par kwh )

CATEGORIES	2009	2010	2011	2012	2013												2014					
	Déc	Déc	Déc	Déc	Janv	Févr	Mars	Avril	Mai	Juin	Juillet	Août	Sept	Oct	Nov	Déc	Janv	Fév	Mars	Avril	Mai	
<b>1) Avec Compteur</b>																						
<b>a) B.T. Social (2)</b>					18,29	19,22	19,27	19,21	19,31	19,24	19,22	19,29	19,28	19,36	19,35	19,26	19,48	19,36	19,47	20,41	20,42	
de 1 - 100	908,21	908,21	908,21	908,21	22,88	24,66	24,72	24,64	24,77	24,68	24,66	24,74	24,74	24,84	24,82	24,71	24,99	24,84	24,98	26,93	29,12	
<b>b) B.T.R. 1</b>					32,73	35,35	35,43	35,32	35,50	35,38	35,35	35,47	35,46	35,61	35,58	35,42	35,83	35,61	35,80	38,36	38,38	
de 1 - 100	8,31	8,31	8,31	8,31	103,17	103,13	103,37	103,06	103,59	103,23	103,14	103,50	103,47	103,91	103,82	103,34	104,53	103,90	104,46	103,93	103,99	
101 - 200	8,23	8,23	8,23	8,23	140,68	140,64	140,96	140,53	141,26	140,77	140,65	141,13	141,09	141,69	141,57	140,92	142,55	141,68	142,44	141,73	141,80	
201 - 300	8,14	8,14	8,14	8,14																		
301 - 400	8,05	8,05	8,05	8,05	91,91	91,88	92,10	91,81	92,29	91,97	91,89	92,21	92,18	92,57	92,49	92,07	93,13	92,57	93,06	92,59	92,64	
401 - 500	7,79	7,79	7,79	7,79	90,97	90,95	91,16	90,88	91,35	91,03	90,95	91,26	91,24	91,63	91,55	91,13	92,18	91,62	92,11	91,65	91,70	
501 - 600 <sup>(3)</sup>	7,88	7,88	7,88	7,88	81,59	81,57	81,76	81,51	81,93	81,65	81,58	81,86	81,83	82,18	82,11	81,73	82,68	82,18	82,62	82,20	82,25	
<b>c) B.T.R. 2 (2)</b>					59,09	59,07	59,21	59,02	59,33	59,12	59,07	52,27	59,26	59,51	59,46	59,19	59,87	59,51	72,65	72,28	72,32	
de 1 - 600	12,25	12,25	12,25	12,25	61,43	61,41	61,55	61,37	61,68	61,47	61,42	61,63	61,61	61,87	61,82	61,54	62,25	61,87	76,26	75,87	75,91	
601 - 800	12,17	12,17	12,17	12,17																		
801 - 1000	12,00	12,00	12,00	12,00	0,087	0,087	0,087	0,087	0,087	0,087	0,087	0,087	0,087	0,087	0,087	0,087	0,087	0,087	0,087	0,087	0,087	
1001 - 1200	11,91	11,91	11,91	11,91	0,087	0,087	0,087	0,087	0,087	0,087	0,087	0,087	0,087	0,087	0,087	0,087	0,087	0,087	0,087	0,087	0,087	
1201 - plus	11,82	11,82	11,82	11,82	0,098	0,098	0,098	0,098	0,098	0,098	0,098	0,098	0,098	0,098	0,098	0,098	0,098	0,098	0,098	0,098	0,098	
<b>2) B.T.Ordinaires</b>					0,0655	0,0655	0,0655	0,0655	0,0655	0,0655	0,0655	0,0655	0,0655	0,0655	0,0655	0,0655	0,0830	0,0830	0,0830	0,0830	0,0830	
<b>sans Compteur</b>					0,018	0,018	0,018	0,018	0,018	0,018	0,018	0,018	0,018	0,018	0,018	0,018	0,098	0,098	0,098	0,098	0,098	
FF1 4è rang 300	1 609,20	1 609,20	1 609,20	1 609,20	0,018	0,018	0,018	0,018	0,018	0,018	0,018	0,018	0,018	0,018	0,018	0,018	0,080	0,080	0,080	0,080	0,080	
FF2 3è rang 400	2 145,60	2 145,60	2 145,60	2 145,60																		
FF3 2è rang 600	5 082,39	5 082,39	5 082,39	5 082,39	0,0350	0,0350	0,0350	0,0350	0,0350	0,0350	0,0350	0,0350	0,0350	0,0350	0,0350	0,0569	0,0569	0,0569	0,0569	0,0569		
FF4 1er rang 900	7 623,59	7 623,59	7 623,59	7 623,59	0,0350	0,0350	0,0350	0,0350	0,0350	0,0350	0,0350	0,0350	0,0350	0,0427	0,0427	0,0503	0,0503	0,0503	0,0503	0,0503	0,0503	
1501 - plus	-	-	-	-	0,0370	0,0370	0,0370	0,0370	0,0370	0,0370	0,0370	0,0370	0,0370	0,0446	0,0446	0,0512	0,0512	0,0512	0,0512	0,0512	0,0512	

Source : SNEL.

(1) Il s'agit des tarifs basse tension.

(2) Nouvelle classification clientèle Basse Tension Residentielle ( B.T.R.).

(3) Marge de tolérance de 10 % par rapport à la limite de 600 kwh.

(\*) en CDF

(\*\*) en USD



Graphique I.1 : Evolution des principales productions minières

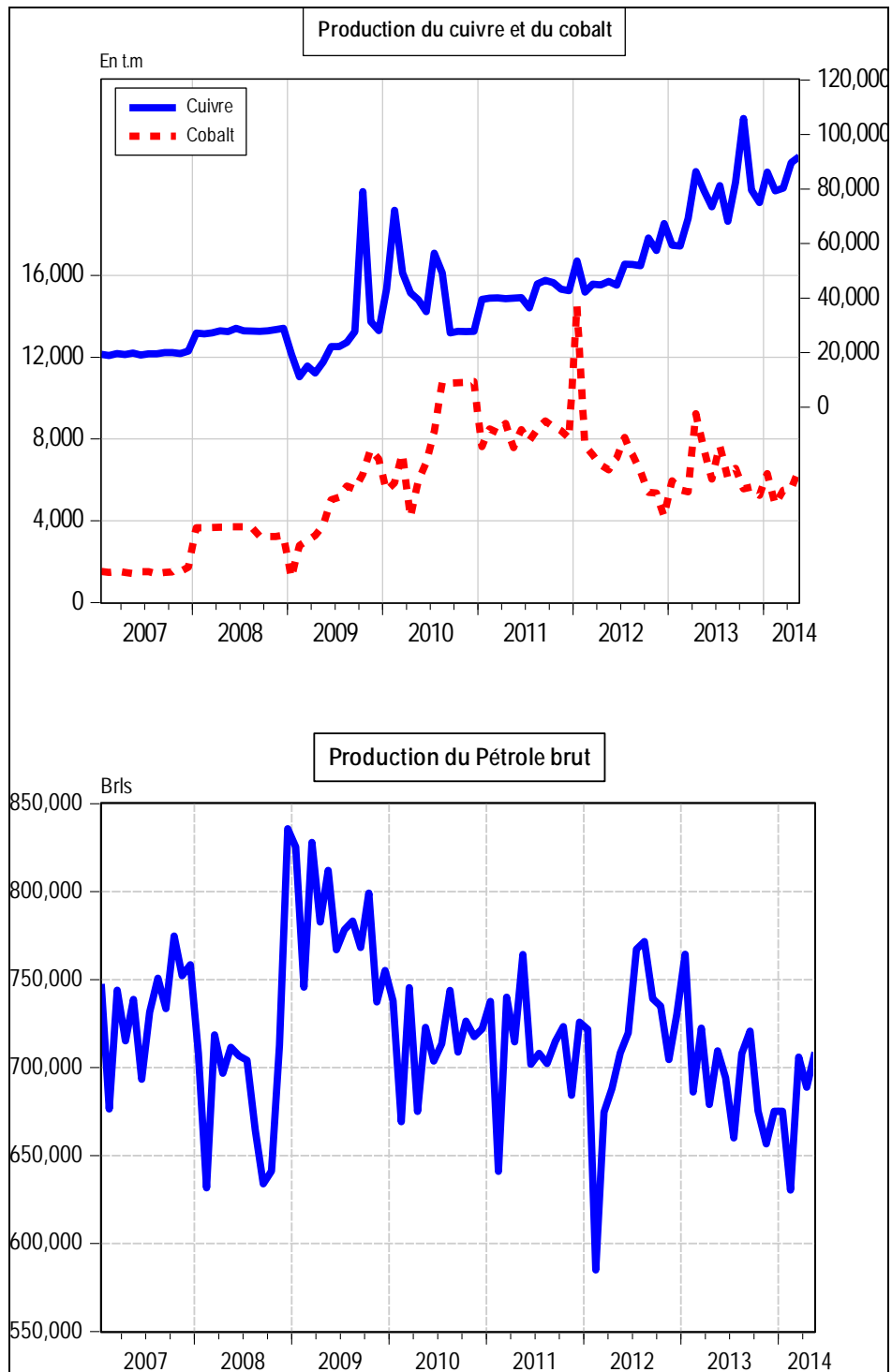

Source : Direction de la Recherche et des Statistiques, Service des Statistiques Economiques.

## Graphique I.2 : Evolution des prix des produits pétroliers et du taux d'inflation

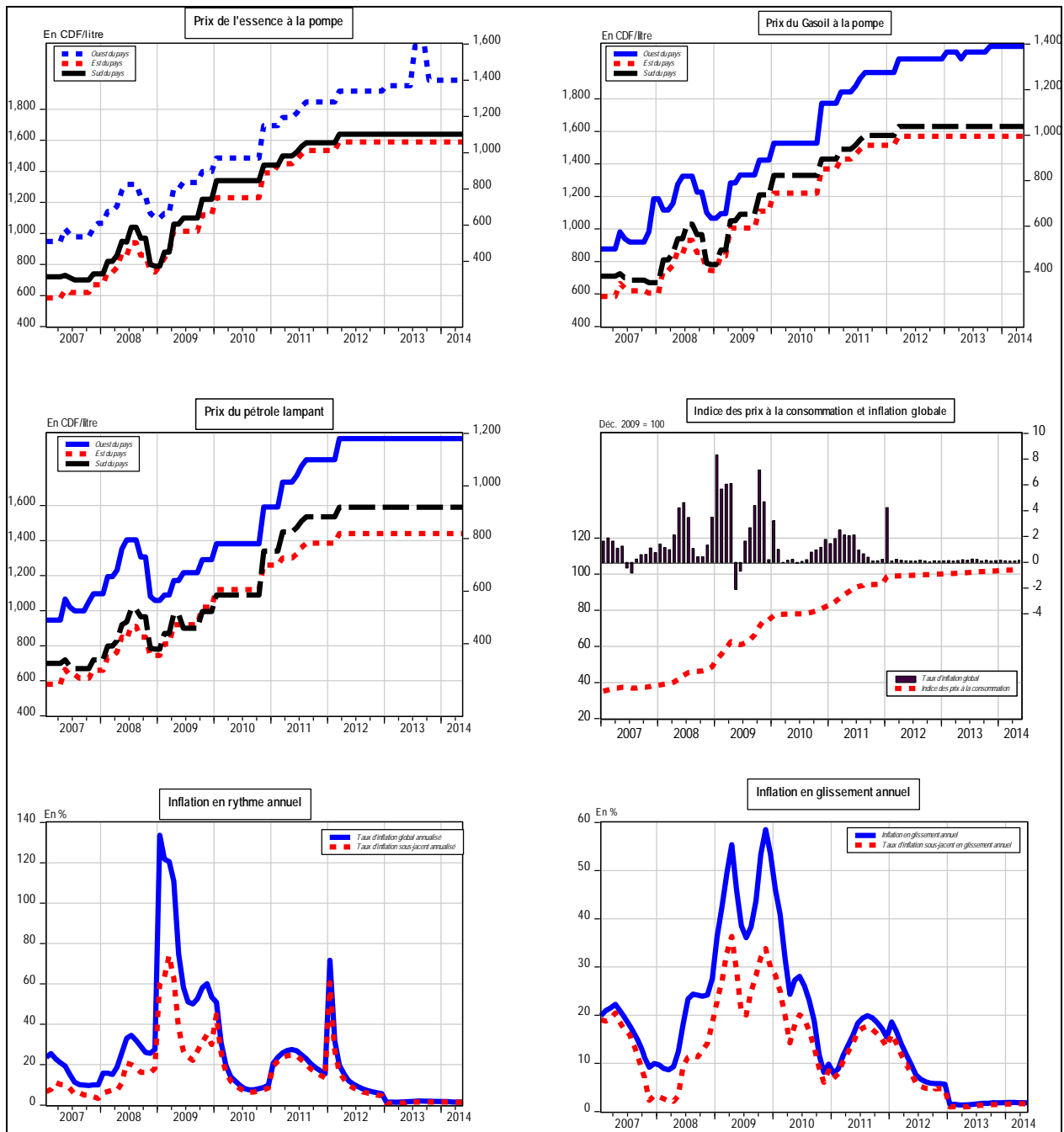

Source : Direction de la Recherche et des Statistiques, Service des Statistiques Economiques.

**Graphique I. 3: Evolution des indices de consommation d'eau, d'électricité, de ciment et des produits pétroliers**

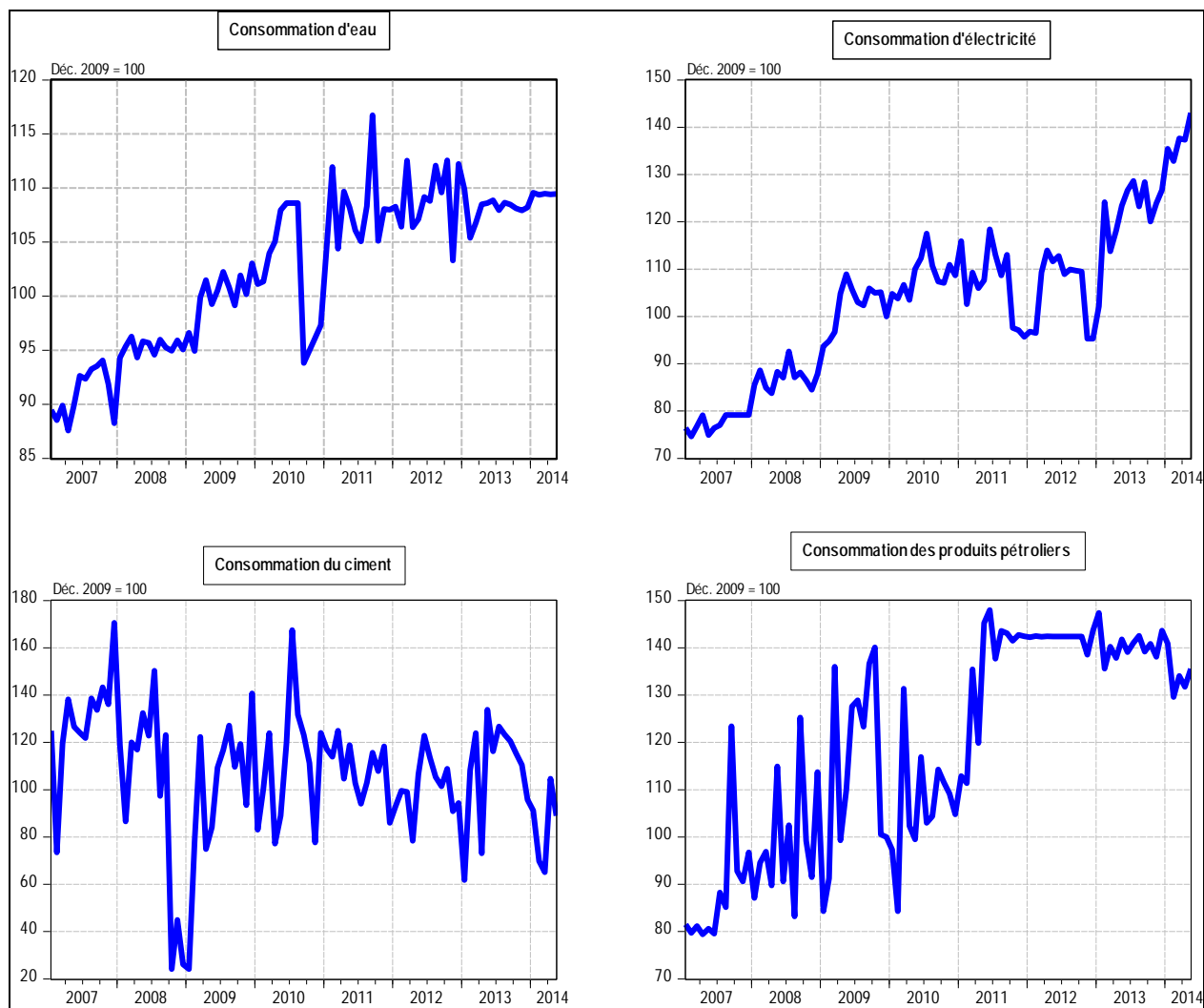

Source : Direction de la Recherche et des Statistiques, Service des Statistiques Economiques.



Tableau II.1

## SITUATION DE TRESORERIE DE L'ETAT

( en milliers de CDF)

	2012												Cumul
	Janvier	Février	Mars	Avril	Mai	Juin	Juillet	Août	Septembre	Octobre	Novembre	Décembre	
<b>RECETTES</b>	<b>224 836 543</b>	<b>252 637 320</b>	<b>351 663 758</b>	<b>247 033 756</b>	<b>253 005 407</b>	<b>317 668 182</b>	<b>377 449 279</b>	<b>378 289 709</b>	<b>294 466 080</b>	<b>273 717 514</b>	<b>336 498 315</b>	<b>305 608 276</b>	<b>3 612 874 138</b>
1. DGI	81 709 026	75 036 662	116 460 933	99 940 399	85 238 584	93 624 160	137 541 708	106 584 826	104 211 604	91 104 820	145 709 821	98 575 108	1 235 737 651
2. DGDA	87 445 298	112 330 800	110 282 957	107 657 182	106 710 501	104 661 745	104 891 068	119 078 276	112 313 036	119 202 256	116 465 757	116 220 344	1 317 259 220
3. Pétroliers producteurs	26 800 432	27 831 727	54 178 116	15 133 273	33 459 792	45 924 893	23 738 525	19 962 286	20 145 708	31 795 268	9 215 985	23 404 575	331 590 579
- Pétroliers prod DGI	10 308 727	10 761 868	50 515 436	8 265 659	12 831 221	13 128 337	10 043 775	8 750 434	9 269 169	12 947 082	5 671 375	10 877 787	163 370 871
- Pétroliers prod Dgrad	16 491 704	17 069 859	3 662 680	6 867 613	20 628 571	32 796 556	13 694 750	11 211 852	10 876 538	18 848 186	3 544 610	12 526 788	168 219 707
4. D.G.R.A.D.	28 813 415	32 606 901	70 408 880	23 452 930	27 437 872	45 159 247	65 094 836	26 152 247	29 004 057	31 215 600	23 059 581	28 836 002	431 241 568
5. Recettes exceptionnelles (1)	-	-	-	-	-	-	-	-	-	-	-	-	-
6. Autres	68 372	4 831 229	332 872	849 972	158 658	28 298 138	46 183 141	106 512 074	28 791 675	399 570	42 047 171	38 572 248	297 045 120
<b>DEPENSES</b>	<b>224 823 756</b>	<b>225 317 023</b>	<b>243 748 454</b>	<b>246 542 900</b>	<b>218 533 964</b>	<b>303 505 403</b>	<b>311 961 305</b>	<b>402 449 661</b>	<b>325 053 929</b>	<b>257 102 066</b>	<b>325 134 176</b>	<b>365 134 122</b>	<b>3 449 306 758</b>
1. Rémunérations	119 461 179	128 856 207	101 098 372	99 977 872	97 834 501	100 023 863	101 118 661	100 343 026	101 207 062	100 625 885	95 705 198	102 569 757	1 248 821 582
2. Dette publique	21 561 014	11 317 221	26 040 787	15 363 624	10 462 602	45 234 187	19 674 574	11 573 890	15 449 365	10 750 423	21 791 157	10 765 777	219 984 621
3. Subventions et transferts	25 102 586	27 524 678	28 590 959	34 316 867	20 137 780	26 645 041	29 715 902	47 469 185	30 361 488	29 860 362	27 419 775	30 668 312	357 812 935
4. Frais de fonctionnement	29 759 534	38 678 262	60 109 944	50 216 184	41 085 423	57 080 036	65 953 733	152 992 780	79 941 049	53 538 186	101 811 347	127 363 323	858 529 800
5. Dépenses en capital	7 675 359	11 578 332	17 717 670	19 769 456	12 825 007	16 089 870	17 082 353	22 267 885	34 790 106	21 526 242	27 670 527	19 416 417	228 409 225
6. Extourne	-	12 728,96	10 325,92	5 000 000,00	2 500 000,00	11 902,26	8 397 878	-	4 600 472,25	-	-	936,45	20 534 244
7. Rembours. dette Miba	-	-	-	-	-	-	-	-	-	-	-	-	-
8. Dépenses urgentes	21 264 083	7 349 595	10 180 397	21 898 896	33 688 651	58 420 503	70 018 205	67 802 895	58 704 387	40 800 967	50 736 172	74 349 599	515 214 351
9. Paiements PPTE	-	-	-	-	-	-	-	-	-	-	-	-	-
<b>SOLDE</b>	<b>12 787</b>	<b>27 320 297</b>	<b>107 915 304</b>	<b>490 856</b>	<b>34 471 444</b>	<b>14 162 779</b>	<b>65 487 974</b>	<b>-24 159 951</b>	<b>-30 587 849</b>	<b>16 615 448</b>	<b>11 364 139</b>	<b>-59 525 847</b>	<b>163 567 380</b>

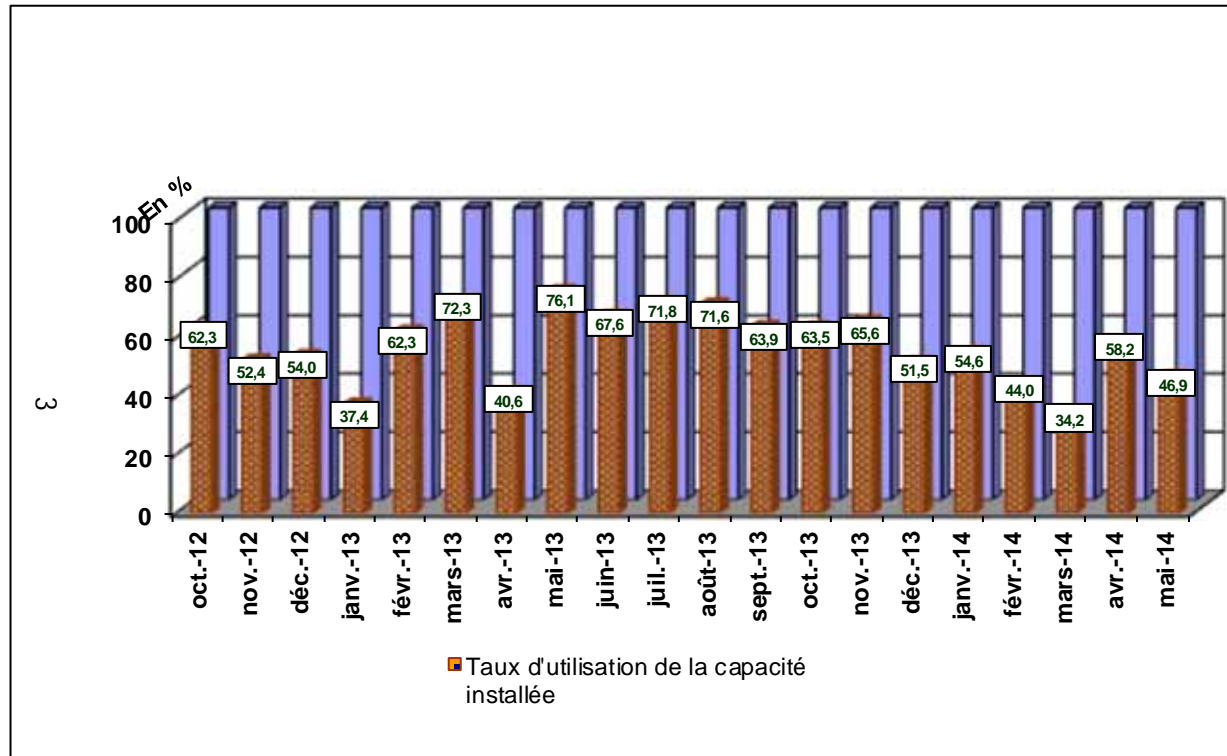
Sources : Ministère des Finances (Direction du Trésor) et Banque Centrale du Congo.

(1) Il s'agit des Recettes de Participation et de cession, et des Recettes Appuis Budgetaires.

Tableau II.1bis

**SITUATION DE TRESORERIE DE L'ETAT**  
(en milliers de CDF)

	2 013													2 014					
	Janvier	février	Mars	Avril	Mai	Juin	Juillet	Août	Septembre	Octobre	Novembre	Décembre	Cumul	Janvier	Février	Mars(p)	Avril(p)	Mai(p)	Cumul
<b>RECETTES</b>	289 168 762	271 550 963	463 835 566	286 388 509	278 256 099	300 954 767	355 304 053	332 871 387	314 560 155	291 010 714	368 645 663	267 614 939	3 820 160 907	318 813 351	288 682 806	484 342 727	314 461 621	291 497 263	1 697 797 000
1. DGI	113 940 041	66 972 293	103 958 399	61 884 093	53 081 998	55 736 831	116 115 819	55 872 941	63 619 659	61 393 919	133 202 945	61 407 151	947 186 092	83 335 957	57 196 138	188 612 121	68 245 439	65 551 345	462 941 000
2. DGDA	108 268 135	121 028 861	139 401 248	143 236 003	156 411 062	136 422 077	155 755 739	155 064 596	149 132 829	158 147 434	155 535 249	135 677 798	1 714 081 123	151 335 085	143 480 625	147 535 828	161 439 355	149 191 782	752 982 675
3. Pétroliers producteurs	31 814 482	41 085 221	73 780 588	30 766 199	7 977 677	14 257 321	26 304 903	25 835 280	26 238 183	8 676 614	17 939 076	29 757 897	334 433 440	29 043 189	27 192 440	43 757 727	28 965 622	31 168 259	160 127 237
- Pétroliers prod DGI	12 011 526	14 644 228	55 954 252	11 347 733	4 909 340	6 555 505	10 063 815	9 921 279	10 569 167	5 339 454	8 479 303	11 424 883	161 220 485	11 241 094	10 105 743	29 445 993	10 768 159	11 602 990	73 163 979
- Pétroliers prod Dgrad	19 802 956	26 440 993	17 826 336	19 418 466	3 068 337	7 701 816	16 241 087	15 914 001	15 669 016	3 337 159	9 459 773	18 333 014	173 212 954	17 802 095	17 086 697	14 311 735	18 197 462	19 565 268	86 963 258
4. D.G.R.A.D.	28 899 880	35 037 354	90 325 426	33 743 550	33 276 637	28 924 463	30 565 792	36 839 264	29 436 846	24 634 751	30 725 308	32 615 849	435 025 026	35 869 642	39 457 224	102 638 336	43 265 040	36 243 311	257 473 461
5. Recettes exceptionnelles (1)	-	-	-	-	-	-	-	7 137 692	-	-	-	-	7 137 691 69	-	-	-	-	-	-
6. Autres	6 246 225	7 427 234	56 369 906	16 758 665	27 508 726	65 614 074	26 561 801	52 121 615	46 132 637	38 157 996	31 243 085	8 156 245	382 297 535	19 229 477	21 356 379	1 798 714	12 546 165	9 342 565	64 272 627
<b>DEPENSES</b>	254 452 813	243 063 236	422 235 116	302 748 931	349 146 944	312 515 723	328 258 752	317 653 193	320 352 237	318 339 242	297 686 719	363 308 038	3 829 760 838	261 231 593	274 483 683	280 983 314	356 709 591	307 490 743	1 480 898 924
1. Rémunérations	105 016 486	103 848 198	103 345 730	114 085 706	118 661 014	111 770 148	121 160 601	128 047 565	125 623 340	121 764 915	126 282 977	124 810 183	1 404 416 862	124 038 161	121 530 764	126 102 410	125 128 286	125 191 148	621 990 769
2. Dette publique	6 671 386	10 344 512	11 953 892	10 776 314	43 012 184	8 082 507	13 637 530	6 032 296	11 459 075	25 876 880	8 574 985	49 712 660	206 134 216	5 782 639	18 130 907	5 433 540	42 063 296	21 857 690	93 268 073
3. Subventions et transferts	28 627 753	28 122 726	30 253 826	39 198 838	32 899 119	32 201 220	32 015 284	16 665 934	34 524 868	31 500 164	31 986 635	36 620 855	374 617 222	29 714 756	35 612 520	30 723 515	47 141 446	33 746 743	176 938 980
4. Frais de fonctionnement	35 344 666	37 553 820	102 256 382	57 772 816	78 563 701	77 867 701	74 070 491	105 022 600	60 420 583	78 427 628	77 463 373	80 828 391	865 592 051	30 315 720	41 330 291	45 768 719	63 348 087	51 181 042	231 943 858
5. Dépenses en capital	17 329 781	7 916 955	7 876 766	33 713 501	29 856 055	45 694 727	17 013 862	16 174 806	48 018 296	29 434 879	26 341 349	4 365 050	283 736 027	3 017 564	3 006 967	10 367 887	4 973 166	13 356 922	34 722 506
6. Extourne	-	-	-	-	1 246	-	15 908	27 636	-	4 168	33 586	-	82 545	-	-	0	0	0	-
7. Intervention économique	-	-	100 000 000	-	-	-	-	-	-	-	-	-	100 000 000	16 586 024	16 586 024	-	-	-	33 172 047
8. Dépenses urgentes	61 462 740	55 277 025	66 548 519	47 201 757	46 153 626	36 899 420	70 345 076	45 682 356	40 306 075	31 330 607	27 003 815	66 970 898	595 181 915	51 776 729	38 286 210	62 587 243	74 055 310	62 157 198	288 862 691
9. Paiements PPT	-	-	-	-	-	-	-	-	-	-	-	-	-	-	-	-	-	-	-
<b>SOLDE</b>	34 715 949	28 487 727	41 600 450	-16 360 422	-70 890 845	-11 560 956	27 045 301	15 218 194	-5 792 082	-27 328 528	70 958 944	-95 693 099	-9 599 931	57 581 758	14 199 123	203 359 413	-42 247 970	-15 993 480	216 898 076

Sources : Ministère des Finances (Direction du Trésor) et Banque Centrale du Congo.  
(1) : Il s'agit des Recettes de Participation et de cession, et des Recettes Appuis Budgétaires.

Tableau II.2

**RECETTES PUBLIQUES**  
( en milliers de CDF )

Nature	2012												Cumul
	Janvier	Février	Mars	Avril	Mai	Juin	Juillet	Août	Septembre	Octobre	Novembre	Décembre	
<b>1.DGI</b>	81 709 026	75 090 427	116 460 933	99 940 399	85 238 584	93 624 160	137 541 708	106 584 826	104 211 604	91 104 820	145 709 821	98 575 108	1 235 791 416
- Sociétés	14 717 915	13 525 734	20 977 635	18 001 858	15 353 680	16 864 140	24 774 829	19 198 692	18 771 213	16 410 341	26 246 118	17 755 934	222 598 089
- IPR	26 243 623	24 117 836	37 405 376	32 099 246	27 377 260	30 070 572	44 176 181	34 233 330	33 471 089	29 261 401	46 799 648	31 660 737	396 916 299
- IER	-	-	-	-	-	-	-	-	-	-	-	-	-
- Autres	32 330 676	29 711 825	46 081 331	39 544 476	33 727 253	37 045 263	54 422 585	42 173 547	41 234 509	36 048 409	57 654 548	39 004 257	488 978 680
- TVA/INT.	6 160 761	5 661 727	8 781 012	7 535 384	6 426 885	7 059 147	10 370 477	8 036 366	7 857 428	6 869 192	10 986 343	7 432 443	93 177 166
- TVA/EXP.	2 256 051	2 073 306	3 215 579	2 759 434	2 353 505	2 585 037	3 797 636	2 942 892	2 877 365	2 515 476	4 023 164	2 721 737	34 121 183
<b>2. PETROLIERS PRODUCTEURS</b>	26 800 432	27 831 727	54 178 116	15 133 273	33 459 792	45 924 893	23 738 525	19 962 286	20 145 708	31 795 268	9 215 985	23 404 575	331 590 579
<b>3.DGDA</b>	87 445 298	112 330 800	110 282 957	107 657 182	106 710 501	104 661 745	104 891 068	119 078 276	112 313 036	119 202 256	116 465 757	116 220 344	1 317 259 220
- Droits et taxes à l'exportation	3 877 739	4 981 280	4 890 469	4 774 029	4 732 049	4 641 197	4 651 367	5 280 495	4 980 492	5 285 992	5 164 643	5 153 760	58 413 511
- Droits et taxes à l'importation	55 609 150	71 434 606	70 132 319	68 462 508	67 860 485	66 557 618	66 703 451	75 725 533	71 423 309	75 804 376	74 064 152	73 908 086	837 685 594
- Accises	17 828 942	22 902 767	22 485 239	21 949 878	21 756 862	21 339 148	21 385 904	24 278 488	22 899 145	24 303 766	23 745 830	23 695 794	268 571 761
- Autres	10 129 467	13 012 148	12 774 930	12 470 766	12 361 105	12 123 782	12 150 346	13 793 760	13 010 090	13 808 122	13 491 132	13 462 704	152 588 354
<b>4. D.G.R.A.D.</b>	28 813 415	32 606 901	70 408 880	23 452 930	27 437 872	45 159 247	65 094 836	26 152 247	29 004 057	31 215 600	23 059 581	28 836 002	431 241 568
<b>5. RECETTES EXCEPTIONNELLES</b>	-	-	-	0	-	-	-	-	-	-	-	-	0
<b>6. AUTRES</b>	68 372	4 831 229	332 872	849 972	158 658	28 298 138	46 183 141	106 512 074	28 791 675	399 570	42 047 171	38 572 248	297 045 120
<b>TOTAL</b>	<b>224 836 543</b>	<b>252 691 085</b>	<b>351 663 758</b>	<b>247 033 756</b>	<b>253 005 407</b>	<b>317 668 182</b>	<b>377 449 279</b>	<b>378 289 709</b>	<b>294 466 080</b>	<b>273 717 514</b>	<b>336 498 315</b>	<b>305 608 276</b>	<b>3 612 927 903</b>

Sources : Banque Centrale du Congo et Régies financières.

Tableau II.2 bis

## RECETTES PUBLIQUES

(en millions de CDF)

Nature	2 013													2 014					
	Janvier	Février	Mars	Avril	Mai	Juin	Juillet	Août	Septembre	Octobre	Novembre(p)	Décembre(p)	Cumul	Janvier	Février	Mars	Avril	Mai	Cumul
<b>1.DGI</b>	113 940 041	66 972 293	103 958 399	61 884 093	53 081 998	55 736 831	116 115 819	55 872 941	63 619 659	61 393 919	133 202 945	61 413 537	947 192 474	83 335 957	57 196 138	188 612 121	68 245 439	65 551 345	462 941 000
- Sociétés	20 523 557	12 063 447	18 725 604	11 146 930	9 561 445	10 039 649	20 915 471	10 064 166	11 459 551	11 058 637	23 993 306	11 062 171	170 613 933	15 010 967	10 302 508	33 973 935	12 292 774	11 807 498	83 387 682
- IPR	36 595 706	21 510 422	33 389 763	19 876 174	17 049 083	17 901 773	37 294 531	17 945 489	20 433 610	19 718 738	42 782 641	19 725 039	304 222 967	26 766 167	18 370 478	60 579 176	21 919 336	21 054 036	148 689 193
- IER	-	-	-	-	-	-	-	0	-	-	-	-	-	-	0	0	0	0	-
- Autres	45 083 863	26 499 637	41 134 321	24 486 334	21 003 516	22 053 982	45 944 776	22 107 838	25 173 064	24 292 382	52 705 820	24 300 145	374 785 679	32 974 421	22 631 402	74 630 156	27 003 396	25 937 395	183 176 769
- TVA/INT.	8 590 940	5 049 629	7 838 337	4 665 985	4 002 318	4 202 489	8 754 991	4 212 752	4 796 845	4 629 027	10 043 340	4 630 506	71 411 157	6 283 430	4 312 519	14 221 124	5 145 623	4 942 492	34 905 187
- TVA/EXP.	3 145 975	1 849 158	2 870 374	1 708 669	1 465 636	1 538 938	3 206 050	1 542 696	1 756 589	1 695 135	3 677 839	1 695 677	26 152 737	2 300 972	1 579 231	5 207 730	1 884 311	1 809 925	12 782 169
<b>2. PETROLIERS PRODUCTEURS</b>	31 814 482	41 085 221	73 780 588	30 766 199	7 977 677	14 257 321	26 304 903	25 835 280	26 238 183	8 676 614	17 939 076	29 757 897	334 433 440	29 043 189	28 965 622	43 757 727	28 965 622	31 168 259	161 900 419
<b>3.DGDA</b>	108 268 135	121 028 861	139 401 248	143 236 003	156 411 062	136 422 077	155 755 739	155 064 596	149 132 829	158 147 434	155 535 249	135 677 798	1 714 081 030	151 335 085	143 480 625	147 535 828	161 439 355	149 191 782	752 982 675
- Droits et taxes à l'exportation	4 801 122	5 366 993	6 181 711	6 351 763	6 936 007	6 049 601	6 906 947	6 876 298	6 613 256	7 013 006	6 897 169	6 016 596	76 010 469	6 710 914	6 362 610	6 542 437	7 158 985	6 615 870	33 390 817
- Droits et taxes à l'importation	68 851 032	76 965 970	88 649 535	91 088 173	99 466 598	86 754 989	99 049 858	98 610 339	94 838 146	100 570 810	98 909 642	86 281 679	1 090 036 770	96 238 628	91 243 736	93 822 564	102 664 244	94 875 636	478 844 809
- Accises	22 074 443	24 676 187	28 422 074	29 203 930	31 890 150	27 814 660	31 756 538	31 615 624	30 406 215	32 244 174	31 711 584	27 662 911	349 478 489	30 855 226	29 253 805	30 080 607	32 915 353	30 418 234	153 523 225
- Autres	12 541 538	14 019 712	16 147 928	16 592 137	18 118 307	15 802 827	18 042 395	17 962 335	17 275 212	18 319 444	18 016 854	15 716 612	198 555 302	17 530 317	16 620 474	17 090 219	18 700 773	17 282 041	87 223 824
<b>4. D. G. R. A. D.</b>	28 899 880	35 037 354	90 325 426	33 743 550	33 276 637	28 924 463	30 565 792	36 839 264	29 436 846	24 634 751	30 725 308	32 615 849	435 025 119	35 869 642	43 265 040	102 638 336	43 265 040	36 243 311	261 281 370
<b>5. RECETTES EXCEPTIONNELLES</b>	-	-	-	-	-	-	-	-	-	-	-	-	-	-	-	-	-	-	-
<b>6. AUTRES</b>	6 246 225	7 427 234	56 369 906	16 758 665	27 508 726	65 614 074	26 561 800	59 259 306	46 132 637	38 157 996	31 243 085	8 156 245	389 435 899	19 229 477	12 546 165	1 798 714	12 546 165	9 342 565	55 463 087
<b>TOTAL</b>	<b>289 168 762</b>	<b>271 550 963</b>	<b>463 835 566</b>	<b>286 388 509</b>	<b>278 256 099</b>	<b>300 954 767</b>	<b>355 304 052</b>	<b>332 871 387</b>	<b>314 560 155</b>	<b>291 010 714</b>	<b>368 645 663</b>	<b>267 621 325</b>	<b>3 820 167 963</b>	<b>318 813 351</b>	<b>285 453 590</b>	<b>484 342 727</b>	<b>314 461 621</b>	<b>291 497 263</b>	<b>1 694 568 552</b>

Sources : Banque Centrale du Congo et Régies financières.



Tableau II.3

## DEPENSES PUBLIQUES

(en milliers de CDF)

	2012												Cumul
	Janvier	Février	Mars	Avril	Mai	Juin	Juillet	Août	Septembre	Octobre	Novembre	Décembre(p)	
1. Rémunérations	119 461 179	128 856 207	101 098 372	99 977 872	97 834 501	100 023 863	101 118 661	100 343 026	101 207 062	100 625 885	95 705 198	102 569 757	1 248 821 582
2. Dette publique	21 561 014,09	11 317 221	26 040 787	15 361 861	10 462 602	45 234 187	19 674 574	11 573 890	15 449 364	10 750 423	21 791 157	10 765 777	219 982 856
- Extérieure	15 129 012,02	5 017 221	18 781 190	8 694 861	1 295 831	34 097 898	9 420 812	1 334 685	6 076 524	2 993 151	12 623 466	-	115 464 650
- Intérieure	-	0	959 597	0	1 939 661	962 354	963 996	961 008	955 710	-	951 667	-	7 693 993
- Frais financiers	6432002,07	6 300 000	6 300 000	6 667 000	7 227 109	10 173 935	9 289 765	9 278 197	8 417 130	7 757 272	8 216 024	10 765 777	96 824 213
3. Subventions & transferts	25 102 586	27 524 678	28 590 959	34 316 867	20 137 780	26 645 041	29 715 902	47 469 185	30 361 488	29 860 362	27 419 775	30 668 312	357 812 935
- Interventions écon.	-	-	-	-	-	-	-	-	-	-	-	-	-
- Budgets annexes	25102586,46	27 524 678	28 590 959	34 316 867	20 137 780	26 645 041	29 715 902	47 469 185	30 361 488	29 860 362	27 419 775	30 668 312	357 812 935
4. Frais de fonctionnement	29 759 534	38 678 262	60 109 944	49 727 999	41 085 423	57 080 036	65 953 733	152 992 780	79 941 050	53 538 186	101 797 585	127 363 323	858 027 855
5. Dépenses en capital	7 675 359	11 578 332	17 717 670	19 769 456	12 825 007	16 089 870	17 082 353	22 267 885	34 790 106	21 526 242	27 670 527	19 416 417	228 409 225
6. Dépenses urgentes	21 264 083	7 349 595	10 180 397	21 898 896	33 688 651	58 420 503	70 018 205	67 802 895	58 704 387	40 800 967	50 247 304	74 349 599	514 725 484
7. Rembours dette Miba	-	-	-	-	-	-	-	-	-	-	-	-	-
8. Paiements PPTE	-	-	-	-	-	-	-	-	-	-	-	-	-
9. Extourne	-	0	10 326	5 000 000	2 595 654	11 902	8 397 878	-	4 600 472	-	-	936	20 617 169
<b>TOTAL</b>	<b>224 823 756</b>	<b>225 304 294</b>	<b>243 748 454</b>	<b>246 052 952</b>	<b>218 629 618</b>	<b>303 505 403</b>	<b>311 961 305</b>	<b>402 449 661</b>	<b>325 053 929</b>	<b>257 102 066</b>	<b>324 631 547</b>	<b>365 134 122</b>	<b>3 448 397 106</b>

Sources : Ministère des Finances (Direction du Trésor) et Banque Centrale du Congo.

Tableau II.3 bis

## DEPENSES PUBLIQUES

(en milliers de CDF)

	2 013													2 014					
	Janvier	Février	Mars	Avril	Mai	Juin	Juillet	Août	Septembre	Octobre	Novembre(p)	Décembre(p)	Cumul	Janvier	Février	Mars	Avril	Mai	Cumul
1. Rémunérations	105 016 486	103 848 198	103 345 730	114 085 706	118 661 014	111 770 148	121 160 602	128 047 565	125 623 340	121 764 915	126 282 977	124 810 183	1 404 416 863	124 038 161	121 530 764	126 102 410	125 128 286	125 191 148	621 990 769
2. Dette publique	6 671 386	10 344 512	11 953 892	10 776 314	43 012 184	8 082 507	13 637 530	6 032 296	11 459 074	25 876 880	8 574 985	49 711 582	206 133 141	5 782 639	18 130 907	5 433 540	41 563 296	21 857 680	92 768 062
- Extérieure	-	3 957 042	4 947 760	234 544	32 854 020	1 926 871	6 818 484	0	5 215 024	18 800 622	2 625 376	43 345 201	120 724 945	10 180	11 957 166	39 757	34 570 672	0	46 577 775
- Intérieure	-	-	-	-	-	-	-	-	76 825	0	0	0	76 825	0	0	99 628	0	0	99 628
- Frais financiers	6 671 386	6 387 470	7 006 131	10 541 770	10 158 164	6 155 636	6 819 046	6 032 296	6 167 225	7 076 258	5 949 609	6 366 380	85 331 371	5 772 459	6 173 741	5 294 155	6 992 624	21 857 680	46 090 660
3. Subventions & transferts	28 627 753	28 122 726	130 253 826	39 198 838	32 899 119	32 201 220	32 015 284	33 316 092	34 524 867	31 500 164	31 986 635	36 620 855	491 267 379	46 300 780	52 198 544	30 723 515	47 141 446	33 746 743	210 111 028
- Interventions écon.	-	-	100 000 000	-	-	-	-	-	-	-	-	-	100 000 000	16 586 024	16 586 024	0	0	0	33 172 047
- Budgets annexes	28 627 753	28 122 726	30 253 826	39 198 838	32 899 119	32 201 220	32 015 284	33 316 092	34 524 867	31 500 164	31 986 635	36 620 855	391 267 379	29 714 756	35 612 520	30 723 515	47 141 446	33 746 743	176 938 980
4. Frais de fonctionnement	35 344 666	37 553 820	102 256 382	57 772 816	78 563 701	77 867 701	74 070 491	105 022 600	60 420 583	78 427 628	77 463 373	80 828 391	865 592 153	30 315 720	41 330 291	45 768 719	63 848 087	51 181 042	232 443 858
5. Dépenses en capital	17 329 781	7 916 955	7 876 766	33 713 501	29 856 055	45 694 727	17 013 862	16 174 806	48 018 296	29 434 879	26 341 349	4 365 050	283 736 027	3 017 564	3 006 967	10 367 887	4 973 166	13 356 922	34 722 506
6. Dépenses urgentes	61 462 740	55 277 025	66 548 519	47 201 757	46 153 626	36 899 420	70 345 076	29 032 198	40 306 076	31 330 607	27 003 815	66 970 898	578 531 758	51 776 729	38 286 210	62 587 243	74 055 310	62 157 198	288 862 691
7. Rembours dette Miba	-	-	-	-	-	-	-	-	-	-	-	-	-	-	-	-	-	-	-
8. Paiements PPTE	-	-	-	-	-	-	-	-	-	-	-	-	-	-	-	-	-	-	-
9. Extourne	-	-	-	-	1 246	-	15 908	27 636	-	4 168	33 586	-	82 545	-	-	-	-	-	-
<b>TOTAL</b>	<b>254 452 813</b>	<b>243 063 236</b>	<b>422 235 116</b>	<b>302 748 931</b>	<b>349 146 944</b>	<b>312 515 723</b>	<b>328 258 753</b>	<b>317 653 193</b>	<b>320 352 236</b>	<b>318 339 242</b>	<b>297 686 719</b>	<b>363 306 959</b>	<b>3 829 759 866</b>	<b>261 231 593</b>	<b>274 483 683</b>	<b>280 983 314</b>	<b>356 709 590</b>	<b>307 490 734</b>	<b>1 480 898 914</b>

Sources : Ministère des Finances (Direction du Trésor) et Banque Centrale du Congo.

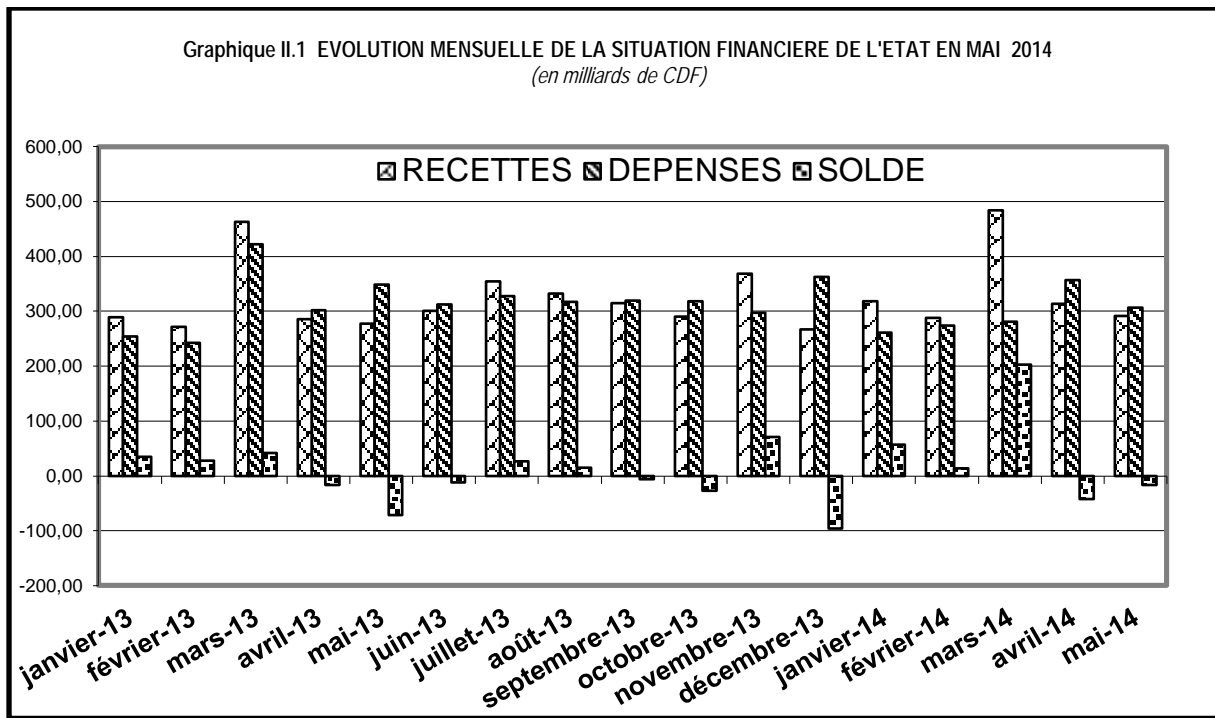

Source : Tableau II.1 bis.

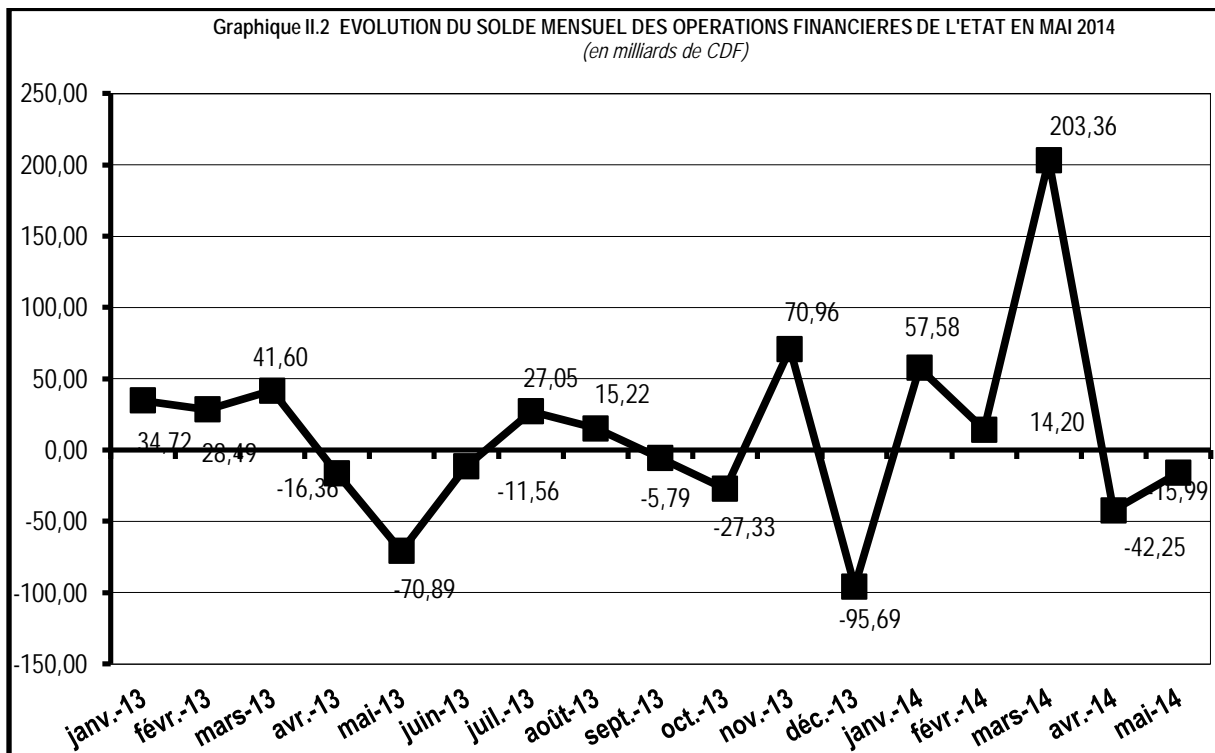

Source : Tableau II.1 bis.

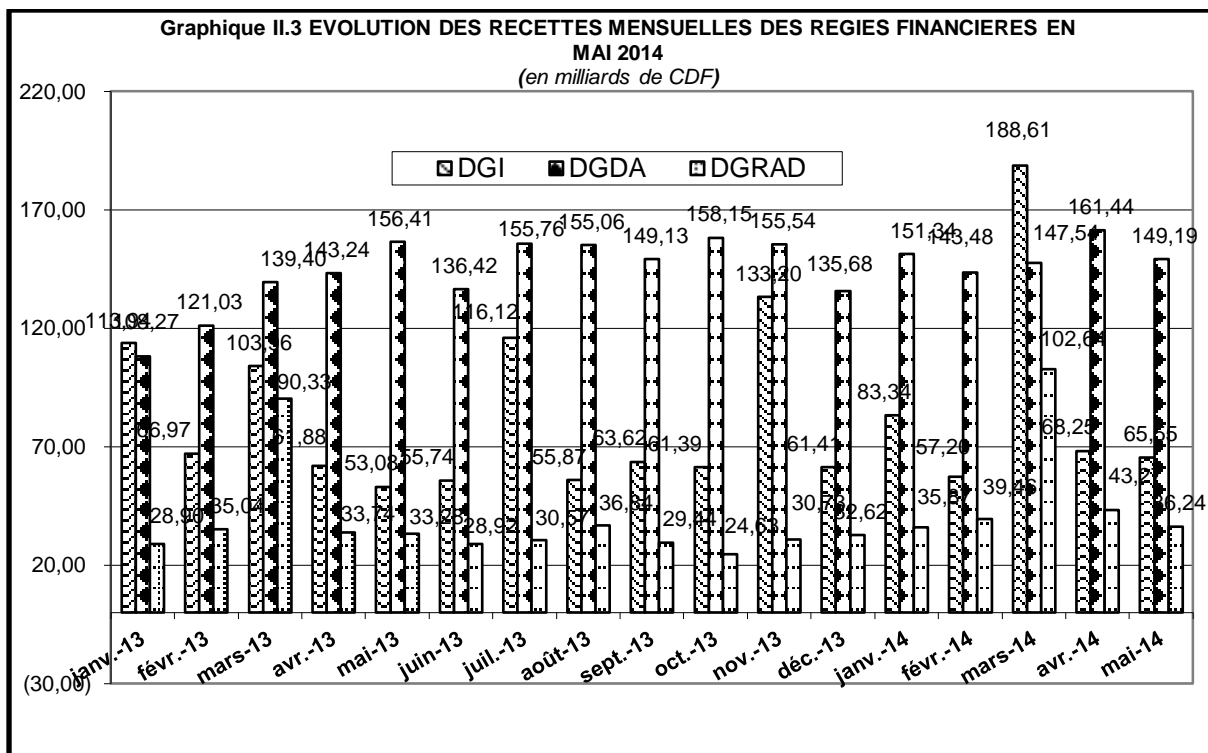

Source : Tableau II.1 bis.

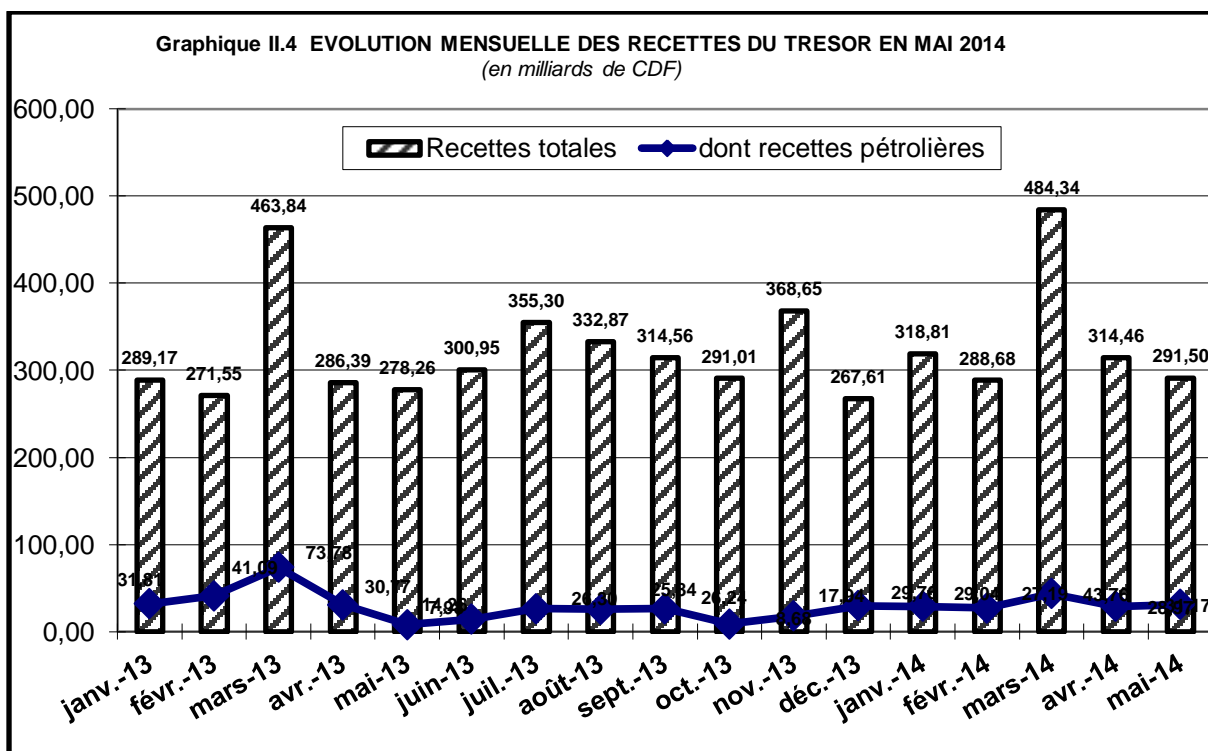

Source : Tableau II.1 bis.

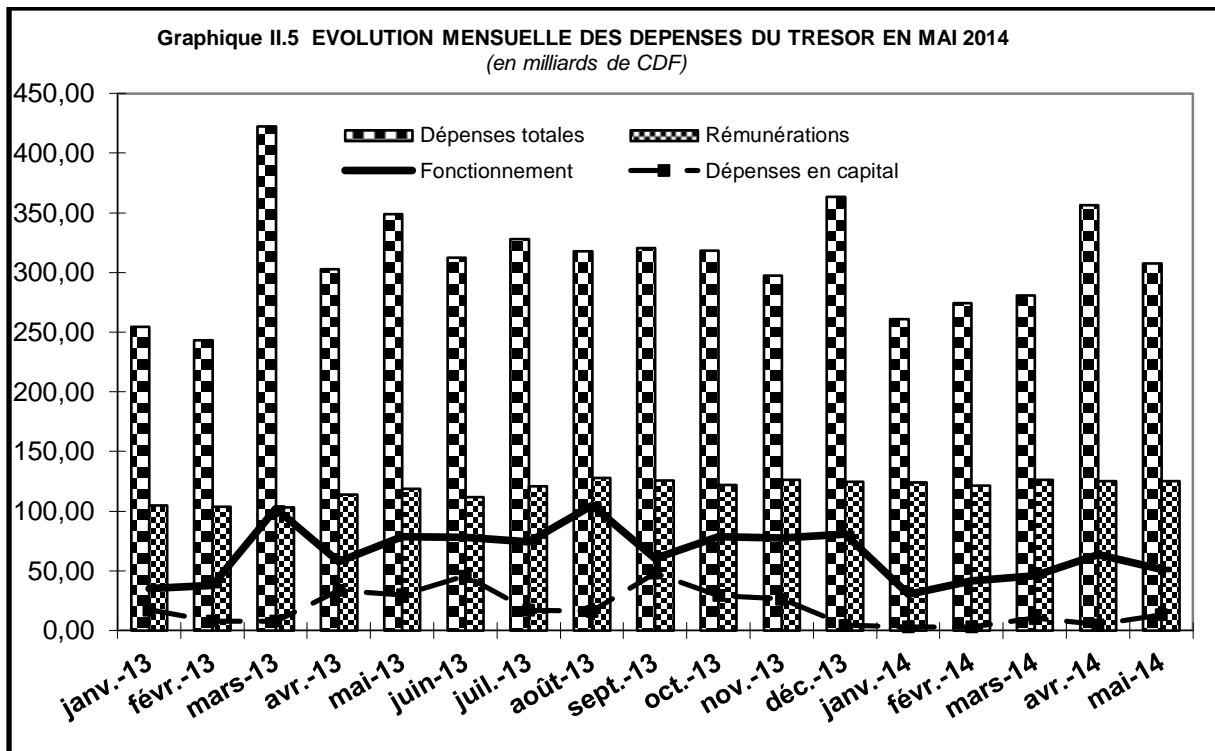

Source : Tableau II.1 bis.

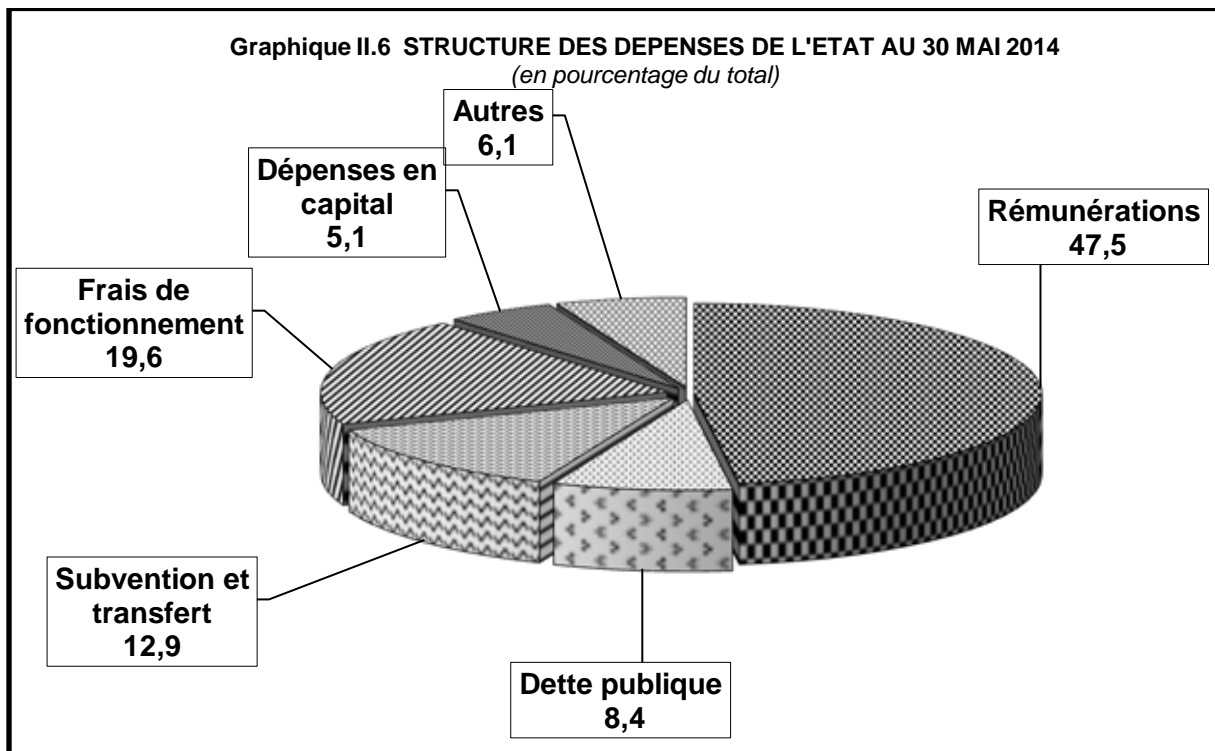

Source : Tableau II.1 bis.

Tableau III.1

ÉVOLUTION MENSUELLE DES COURS DE LA MONNAIE NATIONALE PAR RAPPORT AU USD <sup>(1)</sup>

	INDICATIF	LIBRE	VARIATIONS COURS INDICATIF		VARIATIONS COURS LIBRE		Ecart en % (4)
			(2)	(3)	(2)	(3)	
<b>2005</b>							
Décembre	431,28	434,31	+ 3,3	+ 3,0	+ 3,7	+ 4,3	+ 0,7
<b>2006</b>							
Décembre	503,43	515,93	+ 5,1	- 14,3	+ 3,4	- 15,8	+ 2,5
<b>2007</b>							
Décembre	500,67	503,04	+ 0,4	+ 0,6	- 0,4	+ 2,6	+ 0,5
<b>2008</b>							
Décembre	606,89	617,08	- 4,2	- 17,5	- 9,0	- 18,5	+ 1,7
<b>2009</b>							
Décembre	904,31	862,42	- 0,5	- 32,9	+ 0,3	- 28,4	- 4,6
<b>2010</b>							
Décembre	912,07	920,40	- 0,2	- 0,9	- 0,9	- 6,3	+ 0,9
<b>2011</b>							
Janvier	920,97	926,56	- 1,0	- 1,0	- 0,7	- 0,7	+ 0,6
Février	924,77	922,84	- 0,4	- 1,4	+ 0,4	- 0,3	- 0,2
Mars	920,57	919,24	+ 0,5	- 0,9	+ 0,4	+ 0,1	- 0,1
Avril	921,84	923,04	- 0,1	- 1,1	- 0,4	- 0,3	+ 0,1
Mai	925,40	926,67	- 0,4	- 1,4	- 0,4	- 0,7	+ 0,1
Juin	923,44	925,25	+ 0,2	- 1,2	+ 0,2	- 0,5	+ 0,2
Juillet	922,67	926,53	+ 0,1	- 1,1	- 0,1	- 0,7	+ 0,4
Août	921,06	923,66	+ 0,2	- 1,0	+ 0,3	- 0,4	+ 0,3
Septembre	921,79	922,53	- 0,1	- 1,1	+ 0,1	- 0,2	+ 0,1
Octobre	920,91	924,70	+ 0,1	- 1,0	- 0,2	- 0,5	+ 0,4
Novembre	911,27	909,55	+ 1,1	+ 0,1	+ 1,7	+ 1,2	- 0,2
Décembre	899,21	901,58	+ 1,3	+ 1,4	+ 0,9	+ 2,1	+ 0,3
<b>2012</b>							
Janvier	918,31	919,83	- 2,1	- 2,1	- 2,0	- 2,0	+ 0,2
Février	920,51	925,89	- 0,2	- 2,3	- 0,7	- 2,6	+ 0,6
Mars	921,64	928,60	- 0,1	- 2,4	- 0,3	- 2,9	+ 0,8
Avril	922,10	926,62	- 0,1	- 2,5	+ 0,2	- 2,7	+ 0,5
Mai	923,61	925,42	- 0,2	- 2,6	+ 0,1	- 2,6	+ 0,2
Juin	921,59	927,17	+ 0,2	- 2,4	- 0,2	- 2,8	+ 0,6
Juillet	919,88	926,37	+ 0,2	- 2,2	+ 0,1	- 2,7	+ 0,7
Août	919,26	925,29	+ 0,1	- 2,2	+ 0,1	- 2,6	+ 0,7
Septembre	918,33	924,79	+ 0,1	- 2,1	+ 0,1	- 2,5	+ 0,7
Octobre	916,87	922,02	+ 0,2	- 1,9	+ 0,3	- 2,2	+ 0,6
Novembre	915,56	921,44	+ 0,1	- 1,8	+ 0,1	- 2,2	+ 0,6
Décembre	914,99	922,44	+ 0,1	- 1,7	- 0,1	- 2,3	+ 0,8
<b>2013</b>							
Janvier	915,84	924,24	- 0,1	- 0,1	- 0,2	- 0,2	+ 0,9
Février	917,85	921,98	- 0,2	- 0,3	+ 0,2	+ 0,0	+ 0,4
Mars	917,24	922,43	+ 0,1	- 0,2	- 0,0	+ 0,0	+ 0,6
Avril	917,43	922,16	- 0,0	- 0,3	+ 0,0	+ 0,0	+ 0,5
Mai	918,89	922,40	- 0,2	- 0,4	- 0,0	+ 0,0	+ 0,4
Juin	918,41	924,74	+ 0,1	- 0,4	- 0,3	- 0,2	+ 0,7
Juillet	918,00	925,44	+ 0,0	- 0,3	- 0,1	- 0,3	+ 0,8
Août	918,05	923,09	- 0,0	- 0,3	0,3	- 0,1	+ 0,5
Septembre	919,44	926,25	- 0,2	- 0,5	- 0,3	- 0,4	+ 0,7
Octobre	923,13	931,41	- 0,4	- 0,9	- 0,6	- 1,0	+ 0,9
Novembre	925,28	935,12	- 0,2	- 1,1	- 0,4	- 1,4	+ 1,1
Décembre	926,43	935,87	- 0,4	- 1,2	- 0,5	- 1,4	+ 1,0
<b>2014</b>							
Janvier	927,44	936,46	- 0,1	- 0,1	- 0,1	- 0,1	+ 1,0
Février	927,50	934,52	- 0,0	- 0,1	0,2	+ 0,1	+ 0,8
Mars	925,66	934,59	+ 0,2	0,1	0,0	+ 0,1	+ 1,0
Avril	924,54	931,38	+ 0,1	0,2	0,3	+ 0,5	+ 0,7
Mai	924,86	931,15	- 0,0	0,2	0,0	+ 0,5	+ 0,7

**Source** : Direction des Opérations Bancaires et des Marchés - BCC.

(1) Cours moyens mensuels à la clôture de la journée.

(2) Variations calculées par rapport au cours du mois précédent.

(3) Variations calculées par rapport au dernier cours de l'année précédente.

(4) Ecart entre le cours libre et le cours indicatif.

Tableau III.2

**ÉVOLUTION DU TAUX DE CHANGE DU DOLLAR SUR LE MARCHÉ <sup>(1)</sup>**  
( USD/CDF )

	Banques agréées		Bureaux de change		Cours		Ecart en %	Cours	
	Cours acheteur	Cours vendeur	Cours acheteur	Cours vendeur	indicatif	libre		le plus bas	le plus haut
<b>2005</b>									
Décembre									
30/12	443,31	446,60	447,37	453,08	445,40	450,22	1,08	440,00	456,55
<b>2006</b>									
Décembre									
28/12	499,70	507,52	513,19	518,66	503,43	515,93	2,48	520,00	490,00
<b>2007</b>									
Décembre									
31/12	496,59	510,29	500,81	508,63	502,99	504,72	0,34	495,64	516,61
<b>2008</b>									
Décembre									
30/12	627,97	649,85	652,68	662,23	639,32	657,45	2,84	605,72	674,98
<b>2009</b>									
Décembre									
30/12	896,89	908,10	900,67	908,54	902,66	904,60	0,22	895,00	915,00
<b>2010</b>									
Janvier	913,62	923,51	915,00	925,00	920,30	920,00	-0,03	906,00	928,00
Mars	897,60	911,39	900,00	912,40	902,33	906,20	0,43	892,00	915,00
Juin	893,21	909,69	903,00	907,00	903,39	905,00	0,18	888,00	915,00
Septembre	887,68	911,91	900,00	912,00	900,78	906,00	0,58	883,00	925,00
Décembre	906,50	922,40	915,15	925,00	915,13	920,08	0,54	890,00	937,48
<b>2011</b>									
Janvier	913,55	931,57	925,43	931,36	930,47	928,39	-0,22	905,00	935,00
Février	913,81	931,27	913,52	929,65	922,71	921,59	-0,12	905,00	939,00
Mars	917,04	926,68	912,74	925,21	921,66	918,98	-0,29	909,64	933,00
Avril	920,53	932,82	916,58	930,91	926,64	923,74	-0,31	910,00	938,00
Mai	918,72	929,49	915,99	935,00	925,60	925,50	-0,01	915,99	937,00
Juin	920,38	928,03	921,00	926,00	923,33	923,50	0,02	917,25	935,00
Juillet	917,81	926,97	922,27	928,01	921,69	925,14	0,37	915,00	930,00
Août	917,34	925,83	919,31	926,45	923,07	922,88	-0,02	912,00	930,00
Septembre	916,73	923,88	915,13	926,01	923,07	922,88	-0,10	900,00	932,61
Octobre	918,75	928,69	922,96	928,45	923,63	925,70	0,22	916,00	935,00
Novembre	870,79	904,88	875,00	900,00	877,26	887,50	1,17	863,55	920,00
Décembre	903,30	915,20	921,47	926,53	910,65	924,00	1,47	880,00	930,00
<b>2012</b>									
Janvier	915,08	925,36	925,00	935,00	920,08	930,00	1,08	905,00	935,00
Février	911,83	926,76	920,61	930,71	918,03	925,66	0,83	900,00	940,00
Mars	914,48	926,73	925,00	935,00	919,93	930,00	1,09	905,00	940,00
Avril	918,62	928,55	925,00	935,00	922,73	930,00	0,79	905,00	940,00
Mai	913,35	930,61	916,60	930,86	923,05	923,73	0,07	900,00	939,00
Juin	912,34	925,92	923,81	930,35	919,32	927,08	0,84	900,17	935,00
Juillet	908,65	921,76	919,93	925,98	915,32	922,95	0,83	895,00	940,00
Août	909,86	925,42	923,48	928,78	919,28	926,13	0,75	903,00	935,00
Septembre	909,59	923,49	919,92	923,76	917,02	921,84	0,53	898,00	935,00
Octobre	910,75	923,56	919,88	926,45	917,00	923,16	0,67	900,00	935,00
Novembre	907,46	918,83	918,56	925,14	913,77	921,85	0,88	894,57	930,00
Décembre	911,60	919,99	922,71	929,04	915,17	925,87	1,17	899,00	935,00
<b>2013</b>									
Janvier	911,96	925,02	920,21	924,52	918,22	922,37	0,45	896,52	931,48
Février	911,58	924,65	911,87	924,66	918,43	918,27	-0,02	899,39	939,75
Mars	913,92	924,92	921,88	923,46	918,89	922,67	0,41	931,00	901,49
Avril	912,04	921,39	919,86	924,39	917,05	922,13	0,55	904,32	935,93
Mai	912,84	923,54	920,51	927,17	918,06	923,84	0,63	935,93	904,32
Juin	910,72	924,69	922,80	928,78	917,49	925,79	0,90	898,00	931,58
Juillet	911,05	922,60	919,93	925,07	916,34	922,50	0,01	898,00	934,97
Août	914,13	920,98	921,89	928,71	917,89	925,30	-0,21	898,00	935,00
Septembre	915,94	927,13	925,81	930,28	921,59	928,05	0,70	900,00	935,96
Octobre	913,08	926,19	930,19	936,35	918,99	933,27	1,55	870,00	942,00
Novembre	917,64	928,23	934,77	940,06	921,06	937,42	1,78	900,00	945,00
Décembre	921,62	932,23	932,86	940,19	925,50	936,52	1,19	900,00	945,00
<b>2014</b>									
Janvier	920,94	933,63	934,62	941,88	926,74	938,25	1,24	900,00	951,99
Février	923,77	931,12	933,15	937,76	929,39	935,46	0,65	903,33	945,00
Mars	917,45	923,83	922,14	930,45	921,93	926,29	0,47	900,00	945,00
Avril	917,51	931,47	926,99	935,92	924,01	931,4546	0,81	908,00	939,37
Mai	922,18	929,08	929,34	935,69	925,87	932,51	0,72	900,00	940,00

**Source** : Direction des Opérations Bancaires et des Marchés - BCC.

(1) Cours fin période.

Tableau III.3

VARIATIONS MOYENNES MENSUELLES DES COURS DE CHANGE EN % <sup>(1)</sup>

Périodes	2005		2006		2006		2007		2008		2009		2010		2011		2012		2013		2014	
	INDICATIF	LIBRE	INDICATIF	LIBRE	INDICATIF	LIBRE	INDICATIF	LIBRE	INDICATIF	LIBRE	INDICATIF	LIBRE	INDICATIF	LIBRE	INDICATIF	LIBRE	INDICATIF	LIBRE	INDICATIF	LIBRE	INDICATIF	LIBRE
	USD	USD	USD	USD	USD	USD	USD	USD	USD	USD	USD	USD	USD	USD	USD	USD	USD	USD	USD	USD	USD	USD
Janvier	-4,2	-1,5	-0,4	-0,7	-0,4	-0,7	-6,8	-5,1	-6,0	-8,0	-7,7	-7,3	-1,9	-1,7	-0,1	-0,0	-0,1	-0,0	-0,0	0,0	-0,0	0,0
Février	-4,1	-3,0	-0,4	-0,4	-0,4	-0,4	-5,4	-4,2	-4,5	-4,6	-7,5	-7,5	-1,0	-1,0	0,0	0,0	-0,0	0,1	-0,0	0,0	-0,0	0,0
Mars	-3,8	-3,4	-0,5	-0,8	-0,5	-0,8	-3,1	-2,6	-3,2	-3,4	-7,0	-7,2	0,0	-0,1	0,0	0,0	-0,0	-0,0	0,0	0,0	0,0	0,0
Avril	-3,6	-3,1	-0,5	-0,5	-0,5	-0,5	-2,0	-1,4	-2,6	-2,6	-5,9	-4,8	-0,2	-0,0	-0,0	-0,0	-0,0	0,0	0,0	0,0	0,0	0,0
Mai	-2,4	-2,0	-0,8	-0,7	-0,8	-0,7	0,3	0,6	-2,1	-2,0	-3,8	-3,4	-0,1	-0,1	-0,0	-0,0	-0,0	0,0	-0,0	-0,0	-0,0	-0,0
Juin	0,7	0,8	-0,7	-0,7	-0,7	-0,7	0,2	0,7	-1,6	-1,8	-2,8	-2,5	0,0	-0,1	-0,0	0,0	0,0	-0,0	0,0	-0,0	-0,0	-0,0
Juillet	-1,4	-1,2	-1,0	-0,9	-1,0	-0,9	0,2	0,7	-1,5	-1,5	-3,0	-2,7	0,0	-0,0	0,0	-0,0	0,0	0,0	0,0	0,0	0,0	0,0
Août	-0,7	-0,5	-1,1	-1,2	-1,1	-1,2	0,2	0,5	-1,3	-1,3	-3,0	-2,9	0,0	0,0	-0,0	0,0	0,0	0,0	-0,0	-0,0	-0,0	-0,0
Septembre	-0,4	-0,2	-1,7	-1,8	-1,7	-1,8	0,1	0,4	-1,3	-1,3	-1,2	-3,0	-0,1	-0,0	-0,0	0,0	0,0	0,0	0,0	-0,0	-0,0	-0,0
Octobre	-0,2	-0,1	-2,1	-2,1	-2,1	-2,1	0,0	0,0	-1,3	-1,4	-3,2	-3,0	0,0	-0,0	-0,0	-0,0	0,0	0,0	0,0	0,0	-0,0	-0,0
Novembre	-0,0	0,1	-1,8	-1,9	-1,8	-1,9	0,0	0,3	-1,4	-1,5	-3,2	-2,9	0,0	-0,0	0,2	0,2	0,0	0,0	-0,0	-0,0	-0,0	-0,0
Décembre	0,2	0,4	-1,3	-1,4	-1,3	-1,4	0,0	0,2	-2,0	-2,2	-2,8	2,0	-0,0	-0,0	-0,2	-0,2	-0,0	-0,0	-0,0	-0,0	-0,0	-0,0

**Source** : Direction des Opérations Bancaires et des Marchés - BCC.

(1) Variations calculées par rapport à la moyenne des variations du mois précédent.



Tableau III.4

**COURS DE CHANGE MOYEN INTERBANCAIRE**  
(USD/CDF)

CDF par devise	2 009	2 010	2 011	2 012	2 013									2 014				
	Moyenne annuelle	Moyenne annuelle	Moyenne annuelle	Moyenne annuelle	Janvier	Juin	Juillet	Août	Septembre	Octobre	Novembre	Décembre	Moyenne annuelle	Janvier	Février	Mars	Avril	Mai
1 USD	806,54	906,13	898,12	919,36	915,96	918,44	918,05	917,98	919,26	923,24	925,13	926,63	919,67	927,77	937,37	926,01	924,29	924,77
1 CAD.	711,92	877,82	877,21	920,20	922,86	891,06	879,30	880,67	885,27	891,42	882,86	871,40	892,69	849,36	838,85	833,50	840,55	848,57
1 GBP	1 264,62	1 399,87	1 401,74	1 454,42	1 462,42	1 421,56	1 393,29	1 423,92	1 454,89	1 486,29	1 485,17	1 516,42	1 438,52	1 527,15	1 534,60	1 539,84	1 547,04	1 557,99
1 CHF	745,66	873,72	964,11	978,61	991,81	982,14	970,28	987,05	993,44	1 023,08	1 013,02	1 038,00	992,40	1 026,72	1 035,95	1 051,64	1 046,75	1 041,17
100 JPY	860,23	1 032,88	1 164,80	1 153,10	1 030,76	942,31	920,61	939,57	926,02	944,51	926,39	894,88	944,19	892,79	908,39	905,15	901,50	908,51
100 XAF	171,64	183,44	180,02	180,23	185,63	184,57	182,92	186,48	186,89	192,00	190,25	193,68	186,25	192,73	192,94	195,21	194,54	193,70
1 EUR	1 126,64	1 203,51	1 184,20	1 182,16	1 217,62	1 210,71	1 199,88	1 223,20	1 225,94	1 259,39	1 247,97	1 270,45	1 221,74	1 264,21	1 265,61	1 280,48	1 276,09	1 270,60
1 ZAR	97,44	124,17	111,53	112,36	104,28	91,76	92,61	91,30	92,14	93,11	90,74	89,36	95,71	85,73	84,32	86,16	87,71	88,80
1 XDR	1 259,08	1 383,27	1 389,40	1 407,96	1 406,68	1 390,14	1 379,59	1 394,67	1 398,86	1 421,09	1 415,90	1 425,39	1 396,93	1 424,67	1 427,66	1 433,05	1 430,74	1 430,50
1 AUD	-	-	-	-	961,41	867,99	842,16	830,35	852,02	877,90	864,06	829,29	890,60	825,71	831,63	838,78	860,96	859,41

**Source** : Service des Statistiques des Paiements Extérieurs et Balance des Paiements - Direction de la Recherche et des Statistiques/BCC.

Tableau III.5

**VOLUME DES TRANSACTIONS SUR LE MARCHÉ DES CHANGES**  
(en millions de USD)

Période	BCC		Bques agréées		Bur. de Chge		Total		Volume total
	Achat	Vente	Achat	Vente	Achat	Vente	Achat	Vente	
<b>2006</b>									
déc-06	5,50	-	32,48	42,21	0,86	0,83	38,84	43,05	81,89
<b>Cumul 06</b>	<b>10,40</b>	<b>11,00</b>	<b>308,80</b>	<b>367,94</b>	<b>13,33</b>	<b>13,77</b>	<b>332,53</b>	<b>392,71</b>	<b>725,24</b>
<b>2007</b>									
déc-07	-	-	56,42	60,67	2,08	2,35	58,49	63,02	121,52
<b>Cumul 07</b>	<b>66,94</b>	<b>0,00</b>	<b>533,47</b>	<b>562,79</b>	<b>13,04</b>	<b>14,25</b>	<b>613,45</b>	<b>515,38</b>	<b>1 128,83</b>
<b>2008</b>									
déc-08	-	-	72,52	76,48	0,69	0,76	73,21	77,24	150,44
<b>Cumul 08</b>	<b>0,00</b>	<b>0,00</b>	<b>916,46</b>	<b>973,39</b>	<b>10,00</b>	<b>10,59</b>	<b>926,45</b>	<b>983,97</b>	<b>1 910,43</b>
<b>2009</b>									
janv-09	-	10,00	63,33	58,20	0,67	0,61	64,00	68,80	132,80
juin-09	-	9,54	59,93	65,27	0,49	0,51	60,42	75,31	135,74
juil-09	-	17,00	89,27	95,25	0,29	0,33	89,56	112,58	202,13
août-09	-	10,00	70,79	74,29	0,22	0,22	71,01	84,50	155,51
sept-09	-	27,00	88,83	82,91	0,38	0,42	89,21	110,33	199,54
oct-09	-	-	60,50	81,13	0,30	0,33	60,80	81,46	142,26
nov-09	-	-	65,70	67,35	0,36	0,38	66,06	67,73	133,79
déc-09	-	12,25	85,54	81,04	0,47	0,57	86,01	93,86	179,87
<b>Cumul 09</b>	<b>11,00</b>	<b>124,65</b>	<b>851,04</b>	<b>867,41</b>	<b>5,65</b>	<b>5,54</b>	<b>867,70</b>	<b>997,60</b>	<b>1 865,30</b>
<b>2010</b>									
janv-10	-	10,00	75,44	73,99	0,28	0,25	75,72	84,24	159,96
juin-10	-	-	73,30	90,76	0,45	0,40	73,75	91,16	164,91
juil-10	-	-	79,49	85,72	0,36	0,39	79,85	86,12	165,97
août-10	-	-	76,12	81,06	0,37	0,37	76,49	81,44	157,92
sept-10	-	-	93,39	91,47	0,41	0,40	93,79	91,88	185,67
oct-10	-	-	71,99	72,08	0,31	0,20	72,31	72,28	144,59
nov-10	-	-	91,58	90,95	0,49	0,51	92,08	91,46	183,54
déc-10	-	-	104,77	121,60	0,56	0,68	105,33	122,28	227,61
<b>Cumul 10</b>	<b>0,00</b>	<b>10,00</b>	<b>1 039,55</b>	<b>1 094,18</b>	<b>5,58</b>	<b>5,58</b>	<b>1 045,13</b>	<b>1 109,76</b>	<b>2 154,89</b>
<b>2011</b>									
janv-11	-	49,90	122,55	117,91	0,54	0,66	123,09	168,47	291,56
juin-11	0,51	-	111,82	107,11	0,33	0,39	112,66	107,50	220,17
juil-11	17,00	-	103,84	109,71	0,26	0,24	121,09	109,95	231,05
août-11	14,00	-	95,55	118,71	0,34	0,36	109,89	119,07	228,96
sept-11	26,00	-	105,32	124,59	0,65	0,44	131,96	125,03	256,99
oct-11	15,00	-	108,97	146,51	0,42	0,45	124,40	146,96	271,36
nov-11	38,50	-	114,12	113,84	0,45	0,55	153,07	114,39	267,46
déc-11	4,02	-	76,09	92,21	0,27	0,29	80,38	92,50	172,88
<b>Cumul 11</b>	<b>164,97</b>	<b>49,90</b>	<b>1 211,34</b>	<b>1 310,44</b>	<b>5,78</b>	<b>6,54</b>	<b>1 382,09</b>	<b>1 366,89</b>	<b>2 748,98</b>
<b>2012</b>									
janv-12	3,00	21,63	125,51	117,17	0,34	0,42	128,84	139,22	268,06
févr-12	11,00	5,00	145,48	136,84	0,58	0,69	157,06	142,53	299,59
mars-12	15,00	-	177,64	175,66	0,40	0,50	193,05	176,16	369,20
avr-12	4,40	-	170,19	186,12	0,46	0,62	175,05	186,73	361,78
mai-12	0,40	2,50	137,58	165,69	0,34	0,46	138,32	168,65	306,97
juin-12	0,46	-	202,99	175,61	1,18	0,92	204,63	176,53	381,16
juil-12	31,20	-	217,40	235,01	3,94	3,02	252,54	238,03	490,57
août-12	58,50	-	204,53	235,06	5,62	4,90	268,65	239,96	508,61
sept-12	46,00	-	176,41	182,02	5,24	1,77	227,64	183,79	411,43
oct-12	24,10	-	189,30	210,60	2,64	2,24	216,04	212,83	428,87
nov-12	25,30	-	239,65	231,14	1,92	1,74	266,86	232,88	499,74
déc-12	47,00	-	158,31	187,08	3,05	2,62	208,36	189,70	398,07
<b>Cumul 12</b>	<b>266,36</b>	<b>29,13</b>	<b>2 144,98</b>	<b>2 237,98</b>	<b>25,70</b>	<b>19,90</b>	<b>2 437,05</b>	<b>2 287,01</b>	<b>4 724,06</b>
<b>2013</b>									
janv-13	16,00	24,00	217,61	198,84	1,88	1,68	235,49	224,52	460,01
févr-13	5,00	-	190,27	219,33	2,66	2,15	197,93	221,48	419,41
mars-13	-	-	196,47	174,29	3,54	3,49	200,01	177,79	377,80
avr-13	-	-	200,23	222,98	1,90	1,95	202,14	224,94	427,07
mai-13	-	-	171,01	168,05	2,32	2,17	173,34	170,22	343,56
juin-13	-	-	137,54	138,21	1,68	1,80	139,22	140,01	279,23
juil-13	2,00	-	198,32	192,52	1,68	1,63	202,00	194,14	396,14
août-13	2,00	-	209,01	220,00	1,98	1,71	212,99	221,72	434,71
sept-13	-	-	199,64	226,30	2,21	2,00	201,86	228,30	430,16
oct-13	-	-	182,99	177,83	2,46	2,39	185,46	180,21	365,67
nov-13	-	-	161,95	155,70	1,98	1,71	163,94	157,41	321,34
déc-13	-	-	223,94	197,59	1,46	1,25	225,40	198,83	424,23
<b>Cumul 13</b>	<b>25,00</b>	<b>24,00</b>	<b>2 289,00</b>	<b>2 291,63</b>	<b>25,78</b>	<b>23,93</b>	<b>2 339,77</b>	<b>2 339,57</b>	<b>4 679,34</b>
<b>2014</b>									
janv-14	26,00	-	216,34	201,54	1,55	1,36	243,89	202,90	446,79
févr-14	25,00	-	253,99	219,30	1,33	1,13	280,32	220,43	500,75
mars-14	156,00	-	256,36	314,41	1,27	1,10	413,63	315,50	729,13
avr-14	46,50	-	245,92	228,38	1,46	1,32	293,88	229,70	523,58
mai-14	42,00	-	229,55	231,42	1,28	1,05	272,83	232,48	505,30
<b>Cumul 14</b>	<b>295,50</b>	<b>0,00</b>	<b>1 202,16</b>	<b>1 195,05</b>	<b>6,89</b>	<b>5,96</b>	<b>1 504,55</b>	<b>1 201,01</b>	<b>2 705,55</b>

Source : Direction des Opérations Bancaires et des Marchés et Direction de la Recherche et des Statistiques - BCC.



Tableau III.7

POSITION NETTE DE CHANGE DES AUTRES INSTITUTIONS DES DEPOTS <sup>(1)</sup>

(en milliers de USD)

	2 0 1 0	2011	2012	2013									2014				
	Année	Année	Année	Janvier (p)	Juin (p)	Juillet (p)	Août (p)	Septembre(p)	Octobre (p)	Novembre (p)	Décembre(p)	Année (p)	Janvier (p)	Février (p)	Mars (p)	Avril (p)	Mai (p)
1. Position nette en début période (a)	-7 739	-3 227	-7 973	-5 555	8 957	9 609	12 780	-5 647	-2 490	735	5 854	-5 555	5 825	3 865	8 076	13 104	13 471
2. Différence des cours	2 548	-10 379	-122 160	8 743	-3 660	222	3 069	115	115	1 949	198	5 830	-493	42	62	-43	-15 438
3. Position nette en début période (b)	-5 191	-13 606	-130 133	3 188	5 297	9 831	15 849	-5 532	-2 335	2 685	6 053	275	5 332	3 907	8 138	13 061	-1 967
<b>4. Recettes</b>	<b>399 329</b>	<b>464 136</b>	<b>6 730 157</b>	<b>536 471</b>	<b>378 161</b>	<b>509 288</b>	<b>476 504</b>	<b>644 664</b>	<b>655 402</b>	<b>429 411</b>	<b>418 539</b>	<b>6 014 427</b>	<b>505 600</b>	<b>481 516</b>	<b>504 597</b>	<b>797 036</b>	<b>126 726</b>
- Exportations	47 630	63 241	1 184 523	239 631	113 438	252 590	158 885	289 637	297 852	112 885	107 771	2 145 676	119 317	209 183	78 743	472 743	18 024
- Invisibles	351 699	400 895	5 545 634	296 840	264 723	256 698	317 619	355 027	357 550	316 526	310 768	3 868 751	386 283	272 333	425 854	324 293	108 702
<b>5. Dépenses</b>	<b>374 704</b>	<b>420 423</b>	<b>5 264 159</b>	<b>479 602</b>	<b>262 958</b>	<b>399 275</b>	<b>399 404</b>	<b>610 813</b>	<b>536 300</b>	<b>344 090</b>	<b>323 479</b>	<b>4 757 463</b>	<b>301 678</b>	<b>363 178</b>	<b>253 657</b>	<b>603 943</b>	<b>36 595</b>
- Importations	178 881	181 497	1 730 709	205 751	86 746	71 621	101 383	110 530	142 265	144 958	110 088	1 360 091	102 100	109 499	114 658	77 351	11 879
- Invisibles	195 823	238 926	3 533 450	273 851	176 212	327 654	298 021	500 283	394 035	199 132	213 391	3 397 372	199 578	253 679	138 999	526 592	24 716
6. Solde (4 -5)	24 625	43 713	1 465 998	56 869	115 203	110 013	77 100	33 851	119 102	85 321	95 060	1 256 964	203 922	118 338	250 940	193 093	90 131
7. Solde des moyens de couverture	-30 946	-38 080	-1 341 420	-70 148	-110 891	-107 064	-98 596	-30 809	-116 032	-82 152	-95 288	-1 251 415	-205 389	-114 169	-245 973	-192 682	-90 500
<b>8. Position nette à fin période (3+6+7)</b>	<b>-11 512</b>	<b>-7 973</b>	<b>-5 555</b>	<b>-10 091</b>	<b>9 609</b>	<b>12 780</b>	<b>-5 647</b>	<b>-2 490</b>	<b>735</b>	<b>5 854</b>	<b>5 825</b>	<b>5 825</b>	<b>3 865</b>	<b>8 076</b>	<b>13 105</b>	<b>13 472</b>	<b>-2 336</b>

*Source* : Direction des Opérations Bancaires et des Marchés - BCC.

(1) Au cours du dernier jour de la période.

(a) Cours initial.

(b) Cours actuel.

(p) Provisoire

Tableau III.8

## ÉVOLUTION DES COURS MOYENS MENSUELS DES MATIÈRES PREMIÈRES D'ORIGINE MINÉRALE

Produits et marchés	Cotations	Moyenne 2010	Moyenne 2011	Moyenne 2012	2013					Moyenne 2013	2014				
					Janvier	Mars	Juin	Septembre	Décembre		Janvier	Février	Mars	Avril	Mai
- Cuivre (LME)	\$/tm	7 540,70	8 822,79	7 944,35	8 048,27	7 657,51	7 003,38	7 160,79	7 204,43	7 329,50	7 294,75	7 151,00	6 669,57	6 666,00	6 878,98
- Zinc (LME)	\$/tm	2 162,72	2 191,70	1 946,00	2 031,80	1 932,10	1 838,60	1 847,90	1 976,67	1 909,88	2 038,66	2 033,45	2 015,55	2 032,34	2 058,59
- Cobalt (Londres)	\$/lb	20,83	17,58	13,91	11,85	11,83	13,58	13,61	13,13	12,98	12,78	14,36	15,25	15,27	15,22
- Diamant Congo (CEEC)	\$/carat	18,36	18,47	13,54	16,50	16,05	14,53	15,30	13,49	14,36	...	...	...	...	...
- Coltan (Londres)	\$/lb	61,82	125,44	117,14	130,91	127,38	124,50	110,36	82,50	115,03	83,30	85,00	88,10	90,00	92,27
- Or (New York)	\$/o.t	1 225,22	1 570,17	1 657,89	1 670,62	1 593,33	1 342,51	1 351,74	1 222,74	1 411,72	1 245,83	1 300,89	1 336,23	1 298,78	1 288,33
- Argent (New York)	cts/o.t	2 014,62	3 515,17	3 124,63	3 109,64	2 880,38	2 124,10	2 261,43	1 961,86	2 389,37	1 994,18	2 076,10	2 077,62	1 971,09	1 936,41
- Pétrole :															
- Brent (Londres)	\$/baril	80,22	110,67	111,61	112,16	109,49	103,27	111,06	110,56	108,65	107,07	108,66	107,65	108,07	109,22
- WTI (New York)	\$/baril	79,51	95,18	94,19	94,88	93,16	95,75	106,20	97,90	97,94	95,00	100,55	100,54	102,08	102,00

Source : Bourse -Les Echos.

Pour mémoire : Once troy (o.t) = 31,103 g et lb = 0,453 kg.

Tableau III.8. bis

## ÉVOLUTION DES COURS MOYENS MENSUELS DES MATIÈRES PREMIÈRES D'ORIGINE AGRICOLE

Produits et marchés	Cotations	Moyenne 2010	Moyenne 2011	2012	2013					Moyenne 2013	2014				
				Moyenne 2012	Janvier	Mars	Juin	Septembre	Décembre		Janvier	Février	Mars	Avril	Mai
- Huile de palme (Kuala Lumpur) <sup>(1)</sup>	Riggints/tm	2 783,79	3 273,30	3 199,97	2 161,41	2 308,14	2 334,00	2 683,86	3 691,29	2 587,80	3 633,00	3 818,90	4 318,43	4 173,45	3 971,73
- Café Arabica (New York)	Cts/lb	163,32	253,28	174,55	150,15	138,35	123,63	114,29	112,57	126,01	117,36	152,86	188,35	197,00	186,75
- Café Robusta (Londres)	\$/tm	1 549,57	2 186,06	2 013,87	1 998,41	2 104,14	1 778,25	1 700,71	1 729,76	1 850,62	1 724,18	1 908,70	2 179,29	2 120,23	2 059,86
- Caoutchouc (Singapour)	Cts/kg	366,38	482,07	336,09	330,20	295,54	281,95	264,48	255,81	279,66	232,42	214,62	228,54	219,89	207,84
- Cacao (New York)	\$/tm	2 928,03	2 928,11	2 237,79	2 210,00	2 210,00	2 210,00	2 210,00	2 210,00	2 210,00	2 210,00	2 210,00	2 210,00	2 210,00	2 210,00
- Coton (New York)	Cts/lb	93,66	137,06	79,91	78,26	87,90	85,62	84,27	81,67	83,27	85,16	86,91	91,61	91,21	89,74
- Bois (Chigago) <sup>(2)</sup>	\$/bdft	254,73	252,34	287,42	365,39	388,76	296,03	339,15	362,00	345,68	361,04	357,93	344,96	331,59	327,93

Source : Bourse -Les Echos.

(1) - Riggints monnaie de Kuala Lumpur : 25 riggints = 5 euros.

(2) - Bdft (Board foot) : 1 bdft = 2,35973722 liters.

Tableau III.9

## ÉVOLUTION DES VALEURS A L'EXPORTATION DE DIAMANT

(en milliers de USD)

Périodes	2005		2006		2007		2008 <sup>(1)</sup>		2009	2010	2011		2012		2013		2014	
	DIAMANT		DIAMANT		DIAMANT		DIAMANT		DIAMANT	DIAMANT	DIAMANT	DIAMANT	DIAMANT	DIAMANT	DIAMANT	DIAMANT	DIAMANT	DIAMANT
	C.A.	INDUSTRIEL <sup>(1)</sup>	C.A.	INDUSTRIEL <sup>(1)</sup>	C.A.	INDUSTRIEL <sup>(1)</sup>	C.A.	INDUSTRIEL <sup>(1)</sup>	COMPTOIRS AGR.	COMPTOIRS AGR.	C.A.	INDUSTRIEL <sup>(1)</sup>	C.A.	INDUSTRIEL <sup>(1)</sup>	C.A.	INDUSTRIEL <sup>(1)</sup>	C.A.	INDUSTRIEL <sup>(1)</sup>
Janvier	54 178,88	4 102,20	55 104,59	38,22	25 835,87	24 988,09	54 718,40	424,2	8 320,68	19 547,86	16 877,71	1 101,57	15 496,48	-	15 990,84	-	...	...
Février	53 670,28	8 429,41	47 078,63	23,92	29 045,94	14 633,89	53 524,45	-	9 439,86	26 507,02	20 943,25	3 032,96	32 922,17	-	12 169,91	-	...	...
Mars	56 934,42	10 647,74	48 328,87	6 693,68	29 942,09	16 997,09	50 933,90	8 210,0	12 320,50	26 126,90	32 866,63	961,17	24 599,86	-	19 182,08	-	...	...
Avril	57 697,68	7 866,97	49 796,32	-	29 359,83	15 538,20	52 013,2	541,6	15 650,13	23 461,99	17 831,64	275,05	19 669,42	-	19 658,96	-	...	...
Mai	65 822,14	113,16	55 570,86	-	37 418,58	15 753,43	54 500,6	651,2	21 153,78	31 003,04	31 612,61	540,09	21 900,60	-	18 242,24	-	...	...
Juin	78 542,22	10 989,03	63 718,84	7 621,33	28 865,24	16 561,65	-	-	24 401,31	24 481,13	35 475,53	714,93	23 075,38	-	11 747,00	-	...	...
Juillet	69 258,65	9 118,22	53 625,61	-	35 986,71	17 688,64	66 517,50	8 435,3	23 296,39	40 728,94	42 384,37	550,07	16 648,21	-	22 342,55	-	...	...
Août	82 203,68	9 069,48	49 070,65	-	37 895,53	17 909,54	46 755,2	234,9	22 245,20	-	33 749,01	-	25 504,10	-	17 911,28	-	...	...
Septembre	91 592,52	8 791,14	66 925,68	-	33 864,55	20 167,05	32 528,2	-	33 310,10	14 784,06	23 891,60	3 349,01	19 621,61	-	18 358,22	-	...	...
Octobre	66 776,00	-	57 807,78	-	39 450,00	19 777,77	27 514,1	-	27 925,73	27 799,05	23 656,32	-	23 844,28	-	24 634,56	-	...	...
Novembre	61 648,70	88,30	48 310,40	-	31 080,06	16 293,07	12 682,8	-	24 345,49	25 167,80	30 642,85	-	27 518,55	-	21 632,88	100 093,00	...	...
Décembre	55 482,65	88,37	46 803,21	82,26	25 187,23	15 106,75	10 207,1	-	26 428,34	22 809,94	14 612,48	-	15 879,78	-	21 003,65	-	...	...
TOTAL	793 807,83	69 304,01	642 141,44	14 459,4	383 931,63	211 415,17	461 895,46	18 497,11	248 837,51	282 417,73	324 544,00	10 524,84	266 680,44	-	222 874,18	100 093,00	-	-

**Sources** : - Rapport du Centre d'Evaluation, d'Expertise et de Certification des Substances Minérales Précieuses et Semi-précieuses (C.E.E.C.) à partir de 2002.

- Ministère des Mines.

(1) Il s'agit de la production industrielle exportée par la MIBA et la SENGAMINES.

**Tableau III. 10**

**SERVICE DE LA DETTE EXTÉRIEURE PAR GROUPES DES CRÉANCIERS DU 01<sup>er</sup> JANVIER AU 30 MAI 2014**  
(en milliers de USD)

CRÉANCIERS	Service prévu	Service effectué <sup>(p)</sup>	Ecart	Taux d'exécution
INSTITUTIONS MULTILATÉRALES	29 651,1	17 926,7	-11 724,4	60,5
CLUB DE LONDRES	500,0	-	-	-
CLUB DE KINSHASA	16 860,3	15 275,3	15 275,3	90,6
CLUB DE PARIS	25 112,0	27 243,8	2 131,7	108,5
<b>Total</b>	<b>72 123,4</b>	<b>60 445,8</b>	<b>-11 677,6</b>	<b>83,8</b>

**Sources** : Direction Générale de la Dette Publique (DGDP) et Banque Centrale du Congo.

Tableau III. 11

## EXÉCUTION MENSUELLE DU SERVICE DE LA DETTE PAR GROUPES DES CRÉANCIERS

(en USD)

CRÉANCIERS	2 0 1 1	2 0 1 2	2 0 1 3						2 0 1 4					
	Cumul	Cumul	janv	mars	Juin	Septembre	Décembre	Cumul	Janvier	Février	Mars	Avril	Mai	Cumul
Institutions multilatérales	56 532 194,9	95 945 128,6	158 682,5	182 228,6	727 164,9	148 219,9	31 887 232,9	91 067 460,7	168 844,2	727 410,3	3 206 736,5	13 136 824,0	686 886,2	17 926 701,2
dont : - FMI	3 556 569,0	986 416,0	-	-	-	-	576 398,7	1 581 393,6	-	217 978,3	-	5 374,0	240 387,0	463 739,3
- BEAC	6 644 902,1	-	-	-	-	-	-	-	-	-	-	-	-	-
Club de Londres	-	-	-	-	-	-	-	-	-	-	-	-	-	-
Club de Kinshasa	121 436 866,9	67 213 354,9	6 432 744,4	9 593 828,9	508 933,8	6 577 175,5	57 854,0	54 664 977,6	586 243,8	9 238 868,7	3 510 296,8	1 939 880,0	-	15 275 289,2
Club de Paris	3 206 841,3	12 782 341,4	-	-	1 451 855,3	-	13 534 410,2	43 742 937,1	-	-	-	25 779 577,8	1 464 192,0	27 243 769,9
<b>Total</b>	<b>181 175 903,1</b>	<b>175 940 824,9</b>	<b>6 591 426,8</b>	<b>9 776 057,5</b>	<b>2 687 954,0</b>	<b>6 725 395,5</b>	<b>45 479 497,1</b>	<b>189 475 375,4</b>	<b>755 088,0</b>	<b>9 966 279,0</b>	<b>6 717 033,3</b>	<b>40 856 281,8</b>	<b>2 151 078,2</b>	<b>60 445 760,3</b>

*Source* : Direction des Opérations Bancaires et des Marchés - BCC.



Tableau III. 12

## ÉVOLUTION MENSUELLE DES RÉSERVES DE CHANGE

( en millions de USD)

	2010	2 011	2 012	2013								2014				
	décembre	décembre	décembre	janvier	juin	juillet	août	septembre	octobre	novembre	décembre	janvier	février	mars	avril	mai
Réserves internationales	1 296,97	1 271,85	1 634,18	1 633,88	1 692,66	1 670,49	1 682,64	1 748,57	1 715,57	1 749,18	1 745,41	1 748,18	1 782,53	1 879,96	1 827,78	1 828,93
Réserves en mois d'importations	1,78	1,66	2,16	2,16	2,07	2,05	2,06	2,14	2,10	2,14	2,14	2,18	2,18	2,30	2,02	2,02
Réserves en semaines d'importations	7,73	7,20	9,35	9,34	8,97	8,86	8,92	9,27	9,10	9,27	9,25	9,46	9,45	9,97	8,73	8,73

*Source* : Direction des Opérations Bancaires et des Marchés - BCC.

Graphique III.1 Évolution des cours indicatif et libre

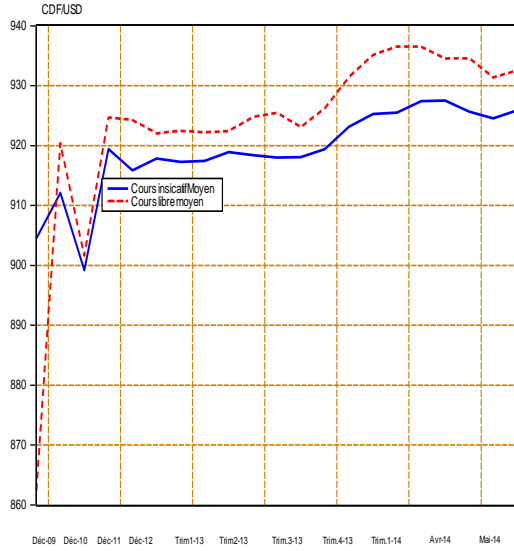

Graphique III.2 Écart en % entre le cours indicatif et le cours libre

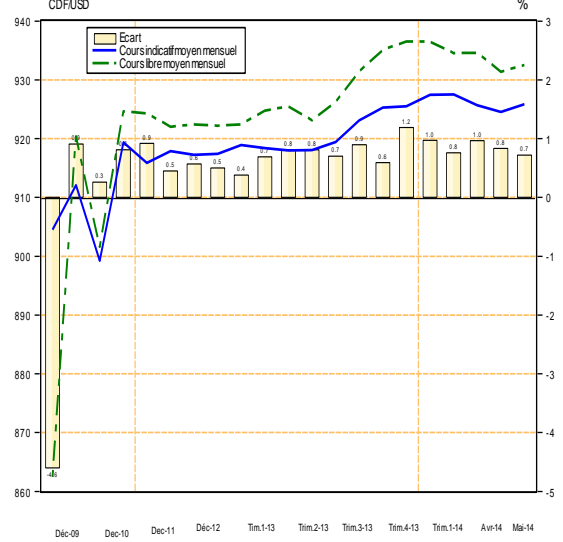

Graphique III.4 Évolution des transactions mensuelles sur le marché des changes

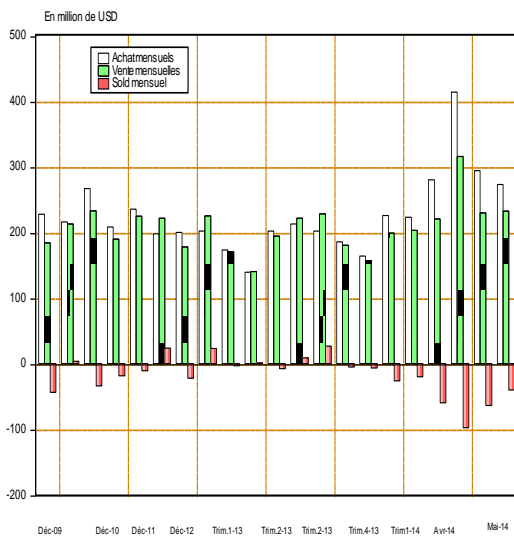

Graphique III.4 Évolution des transactions mensuelles sur le marché des changes

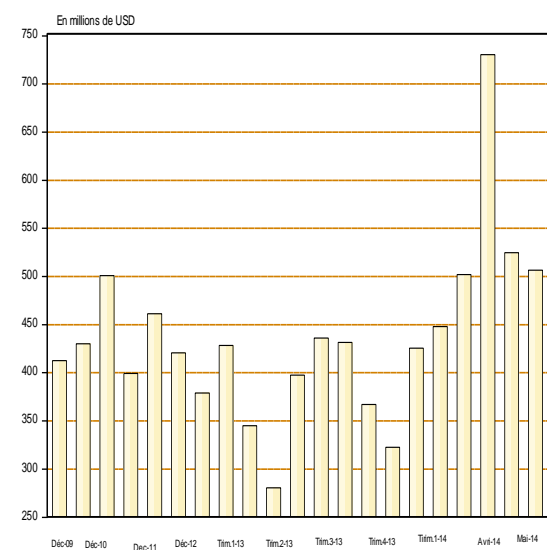

Graphique III.5 Évolution mensuelle du solde budgétaire en devises

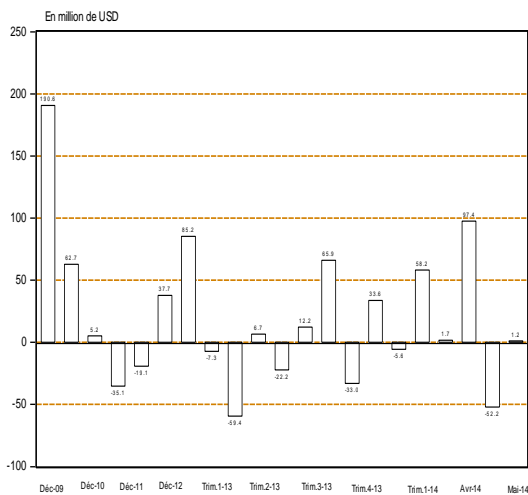

Graphique III.2 Évolution Mensuelle des réserves internationales

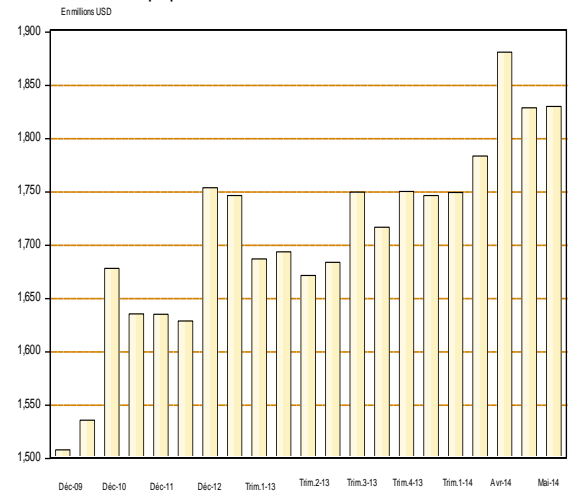

Source: Direction de la Recherche et des Statistiques sur base des données Communiquée par la Direction des Coopération Bancaires et des Marchés.

Graphique III.7 Évolution des cuivre et du zinc sur le marché de Londres

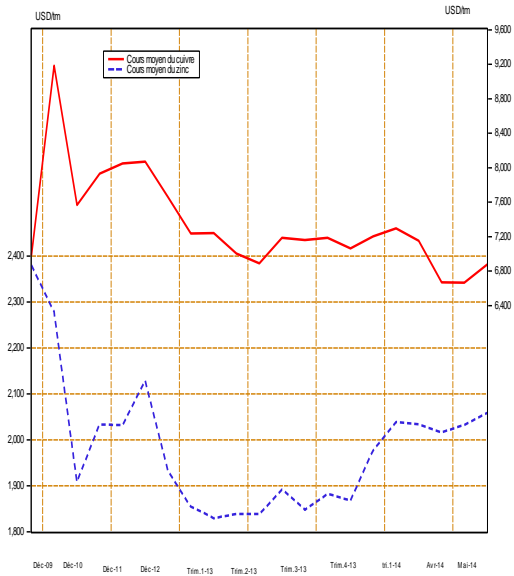

Graphique III.8 Évolution du cobalt et du Coltan sur le marché de Londres

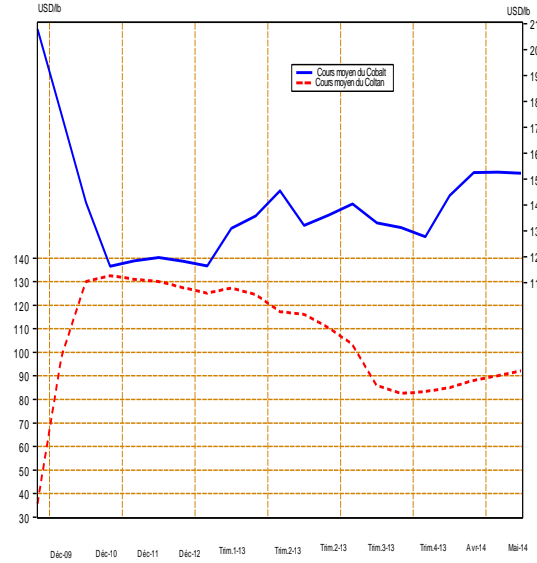

Graphique III.9 Évolution de l'Or et de l'Argent sur le marché de New York

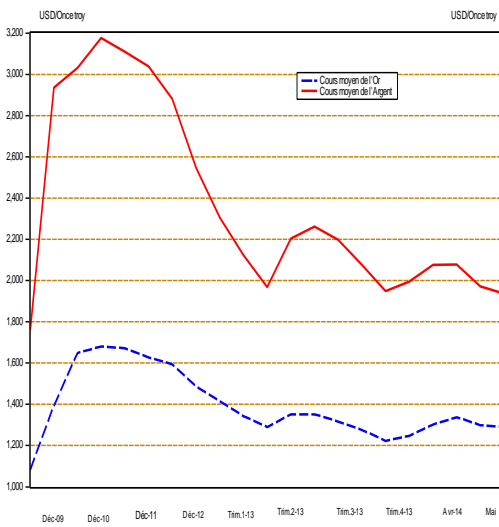

Graphique III.10 Évolution du cours du pétrole.

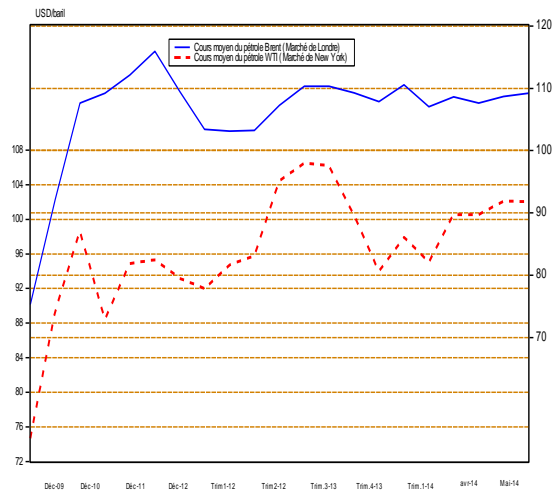

Graphique III.11 Évolution des cours du Café et du Cacao

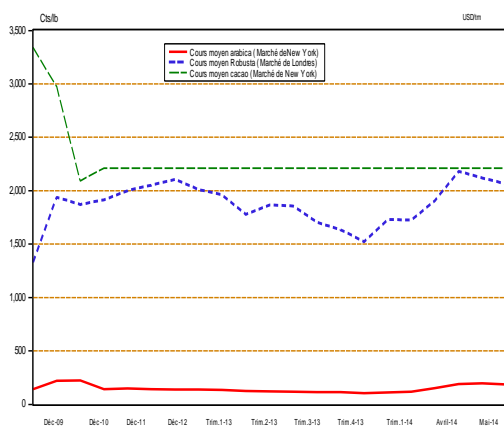

Graphique III.12 Évolution du cours du coton sur le marché de New York

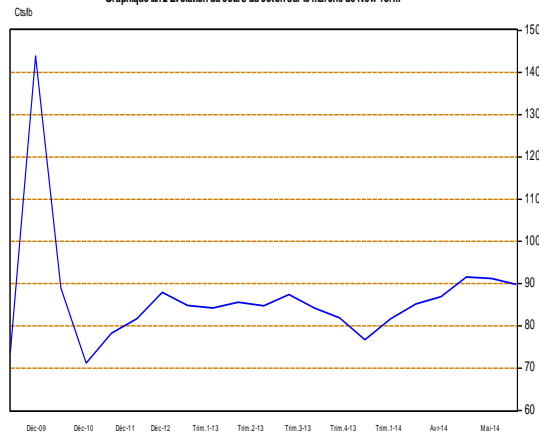

Source: Direction des statistiques sur base des données de la bourse les échos. Jr. cf. Tableaux III.8 et 8 bis.

Tableau IV. 1

SITUATION DES INSTITUTIONS DE DEPOTS <sup>(1)</sup>  
( en millions de CDF)

	2 012	2 013												2 014				
	DECEMBRE	JANVIER	FEVRIER	MARS	AVRIL	MAI	JUIN	JUILLET	AOUT	SEPTEMBRE	OCTOBRE	NOVEMBRE	DECEMBRE <sup>(2)</sup>	JANVIER <sup>(2)</sup>	FEVRIER <sup>(2)</sup>	MARS <sup>(2)</sup>	AVRIL <sup>(2)</sup>	MAI <sup>(2)</sup>
<b>1. AVOIRS EXTERIEURS NETS (a-b)</b>	<b>1 389 151</b>	<b>1 220 680</b>	<b>1 274 850</b>	<b>1 513 091</b>	<b>1 457 689</b>	<b>1 372 279</b>	<b>1 296 643</b>	<b>1 304 827</b>	<b>1 385 737</b>	<b>1 309 875</b>	<b>1 286 709</b>	<b>1 351 030</b>	<b>1 450 363</b>	<b>1 389 173</b>	<b>1 383 658</b>	<b>1 640 668</b>	<b>1 553 801</b>	<b>1 536 190</b>
a) Avoirs	2 712 617	2 562 732	2 620 349	2 858 307	2 794 118	2 651 811	2 582 647	2 604 032	2 729 233	2 695 692	2 675 783	2 816 229	2 901 965	2 856 037	2 863 188	3 116 611	3 024 637	3 002 879
b) Engagements	1 323 467	1 342 052	1 345 499	1 345 216	1 336 428	1 279 532	1 286 004	1 299 206	1 343 497	1 385 817	1 389 074	1 465 200	1 451 602	1 466 864	1 479 531	1 475 944	1 470 836	1 466 689
<b>2. AVOIRS INTERIEURS NETS (a+b+c)</b>	<b>1 563 748</b>	<b>1 582 557</b>	<b>1 536 452</b>	<b>1 535 464</b>	<b>1 584 316</b>	<b>1 655 749</b>	<b>1 764 085</b>	<b>1 796 298</b>	<b>1 889 849</b>	<b>1 918 523</b>	<b>2 024 264</b>	<b>2 039 359</b>	<b>2 043 128</b>	<b>2 086 652</b>	<b>2 126 654</b>	<b>1 988 910</b>	<b>2 073 906</b>	<b>2 170 398</b>
a) Créances nettes sur l'Etat	-600 433	-622 265	-685 044	-684 124	-778 229	-615 403	-586 426	-621 734	-557 183	-560 662	-500 670	-571 776	-495 584	-588 860	-596 441	-731 318	-681 325	-646 554
b) Crédits à l'économie	1 304 523	1 326 232	1 352 057	1 366 812	1 405 993	1 410 796	1 454 135	1 497 765	1 514 286	1 532 243	1 591 114	1 620 951	1 581 881	1 691 889	1 700 774	1 661 416	1 771 071	1 814 849
c) Autres Postes Nets	859 658	878 590	869 439	852 776	956 552	860 356	896 376	920 268	932 745	946 942	933 820	990 184	956 831	983 623	1 022 321	1 058 813	984 160	1 002 103
<b>MASSE MONETAIRE (au sens large)</b>	<b>2 952 900</b>	<b>2 803 237</b>	<b>2 811 303</b>	<b>3 048 555</b>	<b>3 042 005</b>	<b>3 028 028</b>	<b>3 060 728</b>	<b>3 101 126</b>	<b>3 275 587</b>	<b>3 228 399</b>	<b>3 310 974</b>	<b>3 390 390</b>	<b>3 493 492</b>	<b>3 475 826</b>	<b>3 510 312</b>	<b>3 629 578</b>	<b>3 627 708</b>	<b>3 706 588</b>
- Monnaie	883 844	828 385	805 418	882 709	866 030	883 261	899 929	912 607	952 248	957 357	988 233	1 000 987	1 072 911	1 032 450	1 063 895	1 146 700	1 092 256	1 101 877
- Quasi - monnaie	2 069 055	1 974 853	2 005 885	2 165 846	2 175 975	2 144 767	2 160 799	2 188 518	2 323 339	2 271 042	2 322 741	2 389 403	2 420 581	2 443 375	2 446 417	2 482 879	2 535 452	2 604 711

Source: Banque Centrale du Congo.

(1) Il s'agit de la situation consolidée de la Banque Centrale du Congo et des Autres Institutions de Dépôts (Banques commerciales).

Tableau IV.2

LIQUIDITES MONETAIRES ET QUASI -MONETAIRES DES INSTITUTIONS DE DEPOTS  
(en millions de CDF)

	2 012	2 013												2 014				
	DECEMBRE	JANVIER	FEVRIER	MARS	AVRIL	MAI	JUIN	JUILLET	AOÛT	SEPTEMBRE	OCTOBRE	NOVEMBRE	DECEMBRE <sup>(1)</sup>	JANVIER <sup>(1)</sup>	FEVRIER <sup>(1)</sup>	MARS <sup>(1)</sup>	AVRIL <sup>(1)</sup>	MAI <sup>(1)</sup>
<b>A. Circulation fiduciaire hors banques</b>	595 164	542 176	547 510	559 870	567 596	562 992	579 138	568 849	612 021	613 017	613 671	632 460	692 945	638 649	649 775	644 651	645 308	649 480
Circulation fiduciaire hors BCC	642 560	593 945	595 528	612 630	617 678	620 311	640 290	625 803	668 807	680 839	687 260	699 684	760 458	704 599	711 678	710 907	701 353	707 345
Encaisses AID.	-47 396	-51 769	-48 018	-52 759	-50 082	-57 318	-61 152	-56 955	-56 786	-67 822	-73 589	-67 224	-67 513	-65 949	-61 904	-66 256	-56 045	-57 866
<b>B. Dépôts à vue en MN</b>	288 680	286 209	257 908	322 839	298 434	320 269	320 791	343 759	340 227	344 340	374 562	368 527	379 966	393 801	414 121	502 049	446 947	452 397
B.C.C.	3 575	4 535	4 836	5 253	5 349	5 863	5 176	5 805	5 387	5 205	5 188	4 915	17 658	16 488	15 629	13 667	12 585	11 719
AID	285 105	281 674	253 072	317 586	293 085	314 406	315 615	337 954	334 840	339 135	369 374	363 612	362 308	377 313	398 492	488 381	434 362	440 678
<b>C. Dépôts à terme</b>	2 069 055	1 974 853	2 005 885	2 165 846	2 175 975	2 144 767	2 160 799	2 188 518	2 323 339	2 271 042	2 322 741	2 389 403	2 420 581	2 443 375	2 446 417	2 482 879	2 535 452	2 604 711
<b>1. Dépôts à terme MN</b>	25 741	24 944	24 079	25 551	27 447	27 647	27 762	27 364	27 316	27 044	30 169	31 503	30 355	32 092	32 335	33 505	34 408	35 729
B.C.C.	-	-	-	-	-	-	-	-	-	-	-	-	-	-	-	-	-	-
AID	25 741	24 944	24 079	25 551	27 447	27 647	27 762	27 364	27 316	27 044	30 169	31 503	30 355	32 092	32 335	33 505	34 408	35 729
<b>2. Dépôts en devises</b>	2 020 524	1 924 489	1 960 615	2 118 444	2 119 803	2 086 253	2 107 569	2 140 568	2 273 617	2 220 746	2 273 907	2 341 814	2 368 575	2 390 705	2 392 283	2 422 491	2 473 312	2 538 976
B.C.C.	3 600	4 997	4 854	4 737	4 456	4 418	4 471	4 783	4 674	3 879	3 325	2 750	2 835	2 800	2 708	2 588	1 846	7 009
AID	2 016 924	1 919 492	1 955 760	2 113 707	2 115 348	2 081 835	2 103 098	2 135 784	2 268 943	2 216 867	2 270 582	2 339 063	2 365 740	2 387 906	2 389 574	2 419 903	2 471 466	2 531 967
<b>3. Provisions pour importations</b>	22 791	25 420	21 192	21 851	28 725	30 866	25 468	20 586	22 406	23 252	18 665	16 087	21 652	20 578	21 799	26 883	27 732	30 006
B.C.C.	3 901	3 976	3 867	3 769	3 863	3 827	3 839	3 900	3 896	4 016	4 092	4 049	4 069	4 034	4 093	4 085	4 114	4 033
AID	18 890	21 444	17 325	18 081	24 862	27 039	21 629	16 687	18 510	19 235	14 572	12 037	17 583	16 544	17 705	22 798	23 618	25 973
<b>TOTAL (A+B+C)</b>	2 952 900	2 803 237	2 811 303	3 048 555	3 042 005	3 028 028	3 060 728	3 101 126	3 275 587	3 228 399	3 310 974	3 390 390	3 493 492	3 475 826	3 510 312	3 629 578	3 627 708	3 706 588

Source: Banque Centrale du Congo.

(1) Il s'agit des dépôts à vue et à terme.

Tableau IV.3

SITUATION DES INSTITUTIONS DE DEPOTS  
( en millions de USD )

	2 012	2 013												2 014				
	DECEMBRE	JANVIER	FEVRIER	MARS	AVRIL	MAI	JUIN	JUILLET	AOUT	SEPTEMBRE	OCTOBRE	NOVEMBRE	DECEMBRE <sup>(p)</sup>	JANVIER <sup>(p)</sup>	FEVRIER <sup>(p)</sup>	MARS <sup>(p)</sup>	AVRIL <sup>(p)</sup>	MAI <sup>(p)</sup>
<b>1. AVOIRS EXTERIEURS NETS (a-b)</b>	1 517,9	1 336,8	1 386,6	1 651,3	1 586,6	1 494,6	1 414,3	1 423,8	1 512,9	1 421,3	1 390,7	1 458,2	1 567,1	1 501,8	1 486,2	1 775,7	1 677,9	1 665,5
a) Avoirs extérieurs	2 964,1	2 806,6	2 850,0	3 119,4	3 041,1	2 888,2	2 817,0	2 841,6	2 979,7	2 925,0	2 892,0	3 039,6	3 135,6	3 087,5	3 075,4	3 373,1	3 266,2	3 255,6
b) Engagements extérieurs	1 446,1	1 469,7	1 463,4	1 468,1	1 454,6	1 393,6	1 402,7	1 417,7	1 466,8	1 503,7	1 501,3	1 581,4	1 568,4	1 585,8	1 589,2	1 597,4	1 588,3	1 590,1
<b>2. AVOIRS INTERIEURS NETS (a+b+c)</b>	1 708,7	1 733,1	1 671,1	1 675,7	1 724,4	1 803,3	1 924,2	1 960,1	2 063,3	2 081,7	2 187,8	2 201,1	2 207,6	2 255,8	2 284,2	2 152,6	2 239,5	2 353,1
a) Créances nettes sur l'Etat	-656,1	-681,5	-745,1	-746,6	-847,0	-670,3	-639,6	-678,4	-608,3	-608,3	-541,1	-617,1	-535,5	-636,6	-640,6	-791,5	-735,7	-701,0
b) Crédits à l'économie	1 425,4	1 452,4	1 470,5	1 491,7	1 530,3	1 536,5	1 586,1	1 634,4	1 653,3	1 662,6	1 719,7	1 749,5	1 709,2	1 829,0	1 826,8	1 798,2	1 912,5	1 967,6
c) Autres Postes Nets	939,3	962,2	945,6	930,7	1 041,1	937,0	977,7	1 004,2	1 018,4	1 027,5	1 009,3	1 068,7	1 033,8	1 063,4	1 098,1	1 146,0	1 062,8	1 086,4
<b>MASSE MONETAIRE</b>	3 226,6	3 070,0	3 057,7	3 327,0	3 310,9	3 297,9	3 338,5	3 384,0	3 576,2	3 503,0	3 578,5	3 659,3	3 774,7	3 757,6	3 770,4	3 928,3	3 917,4	4 018,5
- Monnaie	965,8	907,2	876,0	963,3	942,6	962,0	981,6	995,9	1 039,6	1 038,8	1 068,1	1 080,4	1 159,3	1 116,1	1 142,7	1 241,1	1 179,5	1 194,6
- Quasi - monnaie	2 260,8	2 162,8	2 181,7	2 363,7	2 368,3	2 335,9	2 356,9	2 388,1	2 536,6	2 464,2	2 510,4	2 578,9	2 615,4	2 641,4	2 627,7	2 687,3	2 737,9	2 823,9

Source: Banque Centrale du Congo.

Taux de change USD/CDF fin période

915,17

913,12

919,43

916,30

918,77

918,16

916,79

916,41

915,93

921,62

925,25

926,52

925,50

925,02

931,01

923,95

926,05

922,38

Tableau IV.4

## BILAN ANALYTIQUE DE LA BANQUE CENTRALE

( en millions de CDF )

	2012	2013												2014				
	DECEMBRE	JANVIER	FEVRIER	MARS	AVRIL	MAI	JUIN	JUILLET	AOUT	SEPTEMBRE	OCTOBRE	NOVEMBRE	DECEMBRE <sup>(p)</sup>	JANVIER <sup>(p)</sup>	FEVRIER <sup>(p)</sup>	MARS <sup>(p)</sup>	AVRIL <sup>(p)</sup>	MAI <sup>(p)</sup>
<b>Avoirs Extérieurs Nets</b>	337 135	337 583	358 709	437 243	447 064	388 729	365 578	361 652	379 864	417 233	397 990	392 625	386 013	430 304	428 418	505 940	476 099	475 778
<i>AEN (en millions de USD)</i>	368	370	390	477	487	423	399	395	415	453	430	424	417	465	460	548	514	516
Avoirs extérieurs	1 506 341	1 502 861	1 511 576	1 572 717	1 594 636	1 523 859	1 505 414	1 509 355	1 526 758	1 585 958	1 577 544	1 567 170	1 561 443	1 604 305	1 613 970	1 683 759	1 660 958	1 648 576
<i>Avoirs extérieurs (en millions de USD)</i>	1 646	1 646	1 644	1 716	1 736	1 660	1 642	1 647	1 667	1 721	1 705	1 691	1 687	1 734	1 734	1 822	1 794	1 787
Engagements extérieurs	1 169 206	1 165 278	1 152 867	1 135 473	1 147 573	1 135 130	1 139 836	1 147 703	1 146 894	1 168 725	1 179 554	1 174 545	1 175 429	1 174 001	1 185 552	1 177 819	1 184 860	1 172 797
<b>Avoirs Intérieurs Nets</b>	514 963	448 474	425 245	378 258	396 990	448 492	481 941	450 366	514 601	454 606	520 807	472 406	609 483	516 068	520 985	396 027	465 146	480 987
Crédit net à l'Etat	-374 407	-398 637	-463 785	-448 944	-507 706	-413 374	-398 856	-444 348	-366 593	-404 231	-306 407	-380 887	-302 297	-410 685	-415 563	-561 680	-505 204	-481 257
Créances sur les banques	11 548	8 942	26 264	29 696	15 812	6 835	24 487	12 281	8 371	33 728	39 766	60 141	47 681	52 440	49 499	79 065	62 772	76 637
Créances sur les Eses Publiques	1	1	1	1	1	1	1	1	1	1	1	1	1	1	1	1	1	1
Crédit à l'économie	10 177	11 196	10 630	11 454	14 075	15 916	14 983	15 013	13 587	14 179	13 754	13 619	8 954	9 298	9 574	9 180	9 015	10 260
Autres Postes nets	867 645	826 972	852 135	786 051	874 808	839 114	841 325	867 420	859 235	810 930	773 693	779 533	855 144	865 014	877 474	869 461	898 562	875 347
<b>BASE MONETAIRE AU SENS LARGE</b>	852 098	786 057	783 954	815 501	844 054	837 221	847 519	812 018	894 464	871 839	918 797	865 031	995 496	946 371	949 403	901 967	941 245	956 765
<b>Base monétaire au sens strict</b>	844 597	777 083	775 233	806 994	835 735	828 976	839 209	803 335	885 895	863 944	911 379	858 231	988 592	939 537	942 602	895 294	935 285	945 723
Circulation fiduciaire	642 560	593 945	595 528	612 630	617 678	620 311	640 290	625 803	668 807	680 839	687 260	699 684	760 458	704 599	711 678	710 907	701 353	707 345
Dépôts des banques	198 462	178 604	174 869	189 112	212 708	202 803	193 743	171 727	211 701	177 900	218 932	153 633	210 476	218 451	215 294	170 720	221 347	226 658
Autres dépôts	3 575	4 535	4 836	5 253	5 349	5 863	5 176	5 805	5 387	5 205	5 188	4 915	17 658	16 488	15 629	13 667	12 585	11 719
Dépôts en devises	3 600	4 997	4 854	4 737	4 456	4 418	4 471	4 783	4 674	3 879	3 325	2 750	2 835	2 800	2 708	2 588	1 846	7 009
Provisions pour importations	3 901	3 976	3 867	3 769	3 863	3 827	3 839	3 900	3 896	4 016	4 092	4 049	4 069	4 034	4 093	4 085	4 114	4 033

Source: Banque Centrale du Congo.

Taux de change USD / CDF fin période.

915

913

919

916

919

918

917

916

916

922

925

927

926

925

931

924

926

922

Tableau IV.5

**SITUATION NETTE DE LA BANQUE CENTRALE DU CONGO**  
(en millions de CDF)

	2 012	2 013												2 014				
	DECEMBRE	JANVIER	FEVRIER	MARS	AVRIL	MAI	JUIN	JUILLET	AOUT	SEPTEMBRE	OCTOBRE	NOVEMBRE	DECEMBRE <sup>(p)</sup>	JANVIER <sup>(p)</sup>	FEVRIER <sup>(p)</sup>	MARS <sup>(p)</sup>	AVRIL <sup>(p)</sup>	MAI <sup>(p)</sup>
<b>1. AVOIRS EXTERIEURS NETS (a-b)</b>	<b>337 135</b>	<b>337 583</b>	<b>358 709</b>	<b>437 243</b>	<b>447 064</b>	<b>388 729</b>	<b>365 578</b>	<b>361 652</b>	<b>379 864</b>	<b>417 233</b>	<b>397 990</b>	<b>392 625</b>	<b>386 013</b>	<b>430 304</b>	<b>428 418</b>	<b>505 940</b>	<b>476 099</b>	<b>475 778</b>
a) Avoirs extérieurs	1 506 341	1 502 861	1 511 576	1 572 717	1 594 636	1 523 859	1 505 414	1 509 355	1 526 758	1 585 958	1 577 544	1 567 170	1 561 443	1 604 305	1 613 970	1 683 759	1 660 958	1 648 576
b) Engagements extérieurs	1 169 206	1 165 278	1 152 867	1 135 473	1 147 573	1 135 130	1 139 836	1 147 703	1 146 894	1 168 725	1 179 554	1 174 545	1 175 429	1 174 001	1 185 552	1 177 819	1 184 860	1 172 797
<b>2. AVOIRS INTERIEURS NETS (a+b+c)</b>	<b>514 963</b>	<b>448 474</b>	<b>425 245</b>	<b>378 258</b>	<b>396 990</b>	<b>448 492</b>	<b>481 941</b>	<b>450 366</b>	<b>514 601</b>	<b>454 606</b>	<b>520 807</b>	<b>472 406</b>	<b>609 483</b>	<b>516 068</b>	<b>520 985</b>	<b>396 027</b>	<b>465 146</b>	<b>480 987</b>
a) Créances nettes sur l'Etat	-374 407	-398 637	-463 785	-448 944	-507 706	-413 374	-398 856	-444 348	-366 593	-404 231	-306 407	-380 887	-302 297	-410 685	-415 563	-561 680	-505 204	-481 257
b) Crédits à l'économie	21 726	20 139	36 894	41 151	29 888	22 752	39 471	27 294	21 958	47 907	53 521	73 760	56 636	61 739	59 074	88 246	71 787	86 897
c) Autres Postes Nets	867 645	826 972	852 135	786 051	874 808	839 114	841 325	867 420	859 235	810 930	773 693	779 533	855 144	865 014	877 474	869 461	898 562	875 347
<b>BASE MONETAIRE</b>	<b>852 098</b>	<b>786 057</b>	<b>783 954</b>	<b>815 501</b>	<b>844 054</b>	<b>837 221</b>	<b>847 519</b>	<b>812 018</b>	<b>894 464</b>	<b>871 839</b>	<b>918 797</b>	<b>865 031</b>	<b>995 496</b>	<b>946 371</b>	<b>949 403</b>	<b>901 967</b>	<b>941 245</b>	<b>956 765</b>
- Base Monétaire(sens strict)	844 597	777 083	775 233	806 994	835 735	828 976	839 209	803 335	885 895	863 944	911 379	858 231	988 592	939 537	942 602	895 294	935 285	945 723
- Dépôts en devises & provisions	7 501	8 973	8 721	8 507	8 319	8 245	8 310	8 683	8 569	7 895	7 417	6 799	6 904	6 834	6 802	6 673	5 959	11 043

Source: Banque Centrale du Congo.



Tableau IV. 6

SITUATION NETTE DES AUTRES INSTITUTIONS DE DEPOTS <sup>(1)</sup>  
(en millions de CDF)

	2 012	2 013												2 014				
	DECEMBRE	JANVIER	FEVRIER	MARS	AVRIL	MAI	JUIN	JUILLET	AOUT	SEPTEMBRE	OCTOBRE	NOVEMBRE	DECEMBRE <sup>(b)</sup>	JANVIER <sup>(b)</sup>	FEVRIER <sup>(b)</sup>	MARS <sup>(b)</sup>	AVRIL <sup>(b)</sup>	MAI <sup>(b)</sup>
<b>AVOIRS DES A.I.D</b>																		
<b>1. AVOIRS EXTERIEURS NETS (a-b)</b>	<b>1 052 016</b>	<b>883 097</b>	<b>916 141</b>	<b>1 075 847</b>	<b>1 010 625</b>	<b>983 550</b>	<b>931 065</b>	<b>943 175</b>	<b>1 005 873</b>	<b>892 642</b>	<b>888 719</b>	<b>958 405</b>	<b>1 064 349</b>	<b>958 870</b>	<b>955 240</b>	<b>1 134 728</b>	<b>1 077 702</b>	<b>1 060 411</b>
a) Avoirs extérieurs	1 206 276	1 059 871	1 108 774	1 285 590	1 199 481	1 127 952	1 077 233	1 094 677	1 202 475	1 109 733	1 098 240	1 249 060	1 340 522	1 251 732	1 249 218	1 432 852	1 363 679	1 354 303
b) Engagements extérieurs	154 261	176 774	192 632	209 743	188 856	144 401	146 168	151 502	196 602	217 091	209 521	290 655	276 173	292 863	293 978	298 124	285 977	293 892
<b>2. RESERVES ( a+b)</b>	<b>313 499</b>	<b>325 522</b>	<b>320 344</b>	<b>331 608</b>	<b>318 070</b>	<b>311 554</b>	<b>292 084</b>	<b>278 397</b>	<b>293 865</b>	<b>270 515</b>	<b>309 315</b>	<b>270 291</b>	<b>341 494</b>	<b>316 523</b>	<b>326 129</b>	<b>369 273</b>	<b>347 556</b>	<b>328 640</b>
a) Encaisses	47 396	51 769	48 018	52 759	50 082	57 318	61 152	56 955	56 786	67 822	73 589	67 224	67 513	65 949	61 904	66 256	56 045	57 866
b) Dépôts à la BCC	266 103	273 753	272 326	278 848	267 988	254 236	230 933	221 443	237 078	202 693	235 726	203 067	273 980	250 574	264 225	303 016	291 511	270 774
<b>3. AVOIRS INTERIEURS NETS( a+b)</b>	<b>1 001 224</b>	<b>1 061 027</b>	<b>1 038 208</b>	<b>1 078 315</b>	<b>1 132 531</b>	<b>1 157 036</b>	<b>1 259 543</b>	<b>1 311 857</b>	<b>1 352 271</b>	<b>1 439 807</b>	<b>1 491 003</b>	<b>1 522 347</b>	<b>1 371 959</b>	<b>1 541 040</b>	<b>1 558 354</b>	<b>1 486 770</b>	<b>1 555 251</b>	<b>1 655 640</b>
a) Crédits Intérieurs	1 068 320	1 091 408	1 120 168	1 120 177	1 121 394	1 192 850	1 251 581	1 305 365	1 310 110	1 361 634	1 383 097	1 416 443	1 379 640	1 504 415	1 510 322	1 482 597	1 585 936	1 639 293
b) Autres Postes Nets	-67 096	-30 382	-81 961	-41 862	11 137	-35 814	7 962	6 492	42 161	78 173	107 906	105 903	-7 681	36 625	48 032	4 173	-30 685	16 347
<b>Avoirs = Engagements</b>	<b>2 366 739</b>	<b>2 269 645</b>	<b>2 274 693</b>	<b>2 485 770</b>	<b>2 461 227</b>	<b>2 452 140</b>	<b>2 482 693</b>	<b>2 533 429</b>	<b>2 652 009</b>	<b>2 602 964</b>	<b>2 689 037</b>	<b>2 751 043</b>	<b>2 777 802</b>	<b>2 816 433</b>	<b>2 839 722</b>	<b>2 990 770</b>	<b>2 980 509</b>	<b>3 044 691</b>
<b>ENGAGEMENTS DES A.I.D (1+2+3)</b>																		
<b>1. DEPOTS (a+b)</b>	<b>2 327 770</b>	<b>2 226 110</b>	<b>2 232 911</b>	<b>2 456 844</b>	<b>2 435 879</b>	<b>2 423 889</b>	<b>2 446 475</b>	<b>2 501 102</b>	<b>2 631 099</b>	<b>2 583 047</b>	<b>2 670 126</b>	<b>2 734 178</b>	<b>2 758 402</b>	<b>2 797 311</b>	<b>2 820 402</b>	<b>2 941 789</b>	<b>2 940 236</b>	<b>3 008 374</b>
a) Dépôts en Monnaie Nationale	310 846	306 618	277 151	343 137	320 532	342 054	343 377	365 318	362 156	366 179	399 544	395 115	392 662	409 405	430 827	521 886	468 770	476 407
- à vue	285 105	281 674	253 072	317 586	293 085	314 406	315 615	337 954	334 840	339 135	369 374	363 612	362 308	377 313	398 492	488 381	434 362	440 678
- à terme	25 741	24 944	24 079	25 551	27 447	27 647	27 762	27 364	27 316	27 044	30 169	31 503	30 355	32 092	32 335	33 505	34 408	35 729
b) Dépôts en Monnaies Etrangères	2 016 924	1 919 492	1 955 760	2 113 707	2 115 348	2 081 835	2 103 098	2 135 784	2 268 943	2 216 867	2 270 582	2 339 063	2 365 740	2 387 906	2 389 574	2 419 903	2 471 466	2 531 967
- à vue	1 537 314	1 451 523	1 446 486	1 584 980	1 572 575	1 535 298	1 548 292	1 582 756	1 715 051	1 649 115	1 669 522	1 732 061	1 750 701	1 770 486	1 759 830	1 769 366	1 801 583	1 831 187
- à terme	479 610	467 969	509 274	528 727	542 773	546 537	554 806	553 028	553 892	567 752	601 060	607 003	615 038	617 420	629 744	650 537	669 883	700 780
<b>2. Crédit de la BCC</b>	<b>20 080</b>	<b>22 092</b>	<b>24 457</b>	<b>10 845</b>	<b>485</b>	<b>1 213</b>	<b>14 589</b>	<b>15 640</b>	<b>2 400</b>	<b>682</b>	<b>4 339</b>	<b>4 827</b>	<b>1 818</b>	<b>2 578</b>	<b>1 616</b>	<b>26 183</b>	<b>16 655</b>	<b>10 344</b>
<b>3. Provisions pour Importations</b>	<b>18 890</b>	<b>21 444</b>	<b>17 325</b>	<b>18 081</b>	<b>24 862</b>	<b>27 039</b>	<b>21 629</b>	<b>16 687</b>	<b>18 510</b>	<b>19 235</b>	<b>14 572</b>	<b>12 037</b>	<b>17 583</b>	<b>16 544</b>	<b>17 705</b>	<b>22 798</b>	<b>23 618</b>	<b>25 973</b>

Source: Banque Centrale du Congo.

(1) Il s'agit essentiellement des banques commerciales.

Tableau IV.7

## VENTILATION DES EMISSIONS MONETAIRES PAR COUPURE

(en millions de CDF)

BILLETS	2 012	2 013												2 014				
	DECEMBRE	JANVIER	FÉVRIER	MARS	AVRIL	MAI	JUIN	JUILLET	AOÛT	SEPTEMBRE	OCTOBRE	NOVEMBRE	DÉCEMBRE	JANVIER	FÉVRIER	MARS	AVRIL	MAI
20 000 FC	12 000 000	12 000 000	20 400 000	25 600 000	28 000 000	31 600 000	38 400 000	38 400 000	45 600 000	45 600 000	48 000 000	48 000 000	51 600 000	51 600 000	58 000 000	58 000 000	64 000 000	64 400 000
10 000 FC	14 200 000	14 200 000	25 400 000	31 800 000	35 800 000	41 400 000	52 200 000	52 200 000	64 000 000	64 000 000	67 600 000	67 600 000	72 400 000	72 400 000	83 000 000	83 000 000	92 200 000	92 400 000
5 000 FC	20 900 000	20 900 000	34 300 000	42 300 000	48 700 000	57 300 000	64 900 000	64 900 000	64 900 000	64 900 000	64 900 000	64 900 000	64 900 000	64 900 000	64 900 000	64 900 000	64 900 000	65 400 000
1 000 FC	14 740 000	14 740 000	15 940 000	20 540 000	20 740 000	20 740 000	20 740 000	20 740 000	20 740 000	20 740 000	44 740 000	44 740 000	69 940 000	69 940 000	88 640 000	90 990 000	103 640 000	104 840 000
500 FC	673 436 109	673 436 109	673 436 109	673 436 109	673 436 109	673 436 109	673 436 109	673 436 109	673 436 109	673 436 109	691 936 109	691 936 109	711 236 109	711 236 109	723 236 109	723 236 109	726 136 109	727 186 109
200 FC	101 396 790	101 396 790	101 396 790	101 396 790	101 396 790	101 396 790	101 396 790	101 396 790	101 396 790	101 396 790	104 896 790	104 896 790	106 196 790	106 196 790	106 196 790	106 196 790	106 946 790	107 286 790
100 FC	108 698 917	108 698 917	108 698 917	108 698 917	108 698 917	108 698 917	108 698 917	108 698 917	108 698 917	108 698 917	109 198 917	109 198 917	109 298 917	109 298 917	109 298 917	109 298 917	109 928 917	110 028 917
50 FC	45 570 521	45 570 521	45 570 521	45 570 521	45 570 521	45 570 521	45 570 521	45 570 521	45 570 521	45 570 521	45 570 521	45 570 521	45 570 521	45 570 521	45 570 521	45 570 521	45 570 521	45 570 521
20 FC	5 758 510	5 758 510	5 758 510	5 758 510	5 758 510	5 758 510	5 758 510	5 758 510	5 758 510	5 758 510	5 758 510	5 758 510	5 758 510	5 758 510	5 758 510	5 758 510	5 758 510	5 758 510
10 FC	2 143 081	2 143 081	2 143 081	2 143 081	2 143 081	2 143 081	2 143 081	2 143 081	2 143 081	2 143 081	2 143 081	2 143 081	2 143 081	2 143 081	2 143 081	2 143 081	2 143 081	2 143 081
5 FC	370 652	370 652	370 652	370 652	370 652	370 652	370 652	370 652	370 652	370 652	370 652	370 652	370 652	370 652	370 652	370 652	370 652	370 652
1 FC	41 122	41 122	41 122	41 122	41 122	41 122	41 122	41 122	41 122	41 122	41 122	41 122	41 122	41 122	41 122	41 122	41 122	41 122
50 CC	49 352	49 352	49 352	49 352	49 352	49 352	49 352	49 352	49 352	49 352	49 352	49 352	49 352	49 352	49 352	49 352	49 352	49 352
20 CC	14 967	14 967	14 967	14 967	14 967	14 967	14 967	14 967	14 967	14 967	14 967	14 967	14 967	14 967	14 967	14 967	14 967	14 967
10 CC	8 266	8 266	8 266	8 266	8 266	8 266	8 266	8 266	8 266	8 266	8 266	8 266	8 266	8 266	8 266	8 266	8 266	8 266
5 CC	3 015	3 015	3 015	3 015	3 015	3 015	3 015	3 015	3 015	3 015	3 015	3 015	3 015	3 015	3 015	3 015	3 015	3 015
1 CC	150	150	150	150	150	150	150	150	150	150	150	150	150	150	150	150	150	150
<b>Total</b>	<b>999 331 451</b>	<b>999 331 451</b>	<b>1 033 531 451</b>	<b>1 057 731 451</b>	<b>1 070 731 451</b>	<b>1 088 531 451</b>	<b>1 113 731 451</b>	<b>1 113 731 451</b>	<b>1 132 731 451</b>	<b>1 132 731 451</b>	<b>1 185 231 451</b>	<b>1 185 231 451</b>	<b>1 239 531 451</b>	<b>1 239 531 451</b>	<b>1 287 231 451</b>	<b>1 289 581 451</b>	<b>1 321 711 451</b>	<b>1 325 501 451</b>

Source: Banque Centrale du Congo.

Tableau IV.8

VENTILATION DES EMISSIONS MONETAIRES EN VOLUME  
(en millions des billets)

BILLETS	2 012	2 013												2 014				
	DECEMBRE	JANVIER	FEVRIER	MARS	AVRIL	MAI	JUIN	JUILLET	AOÛT	SEPTEMBRE	OCTOBRE	NOVEMBRE	DECEMBRE	JANVIER	FÉVRIER	MARS	AVRIL	MAI
20 000 FC	600	-	420	260	120	180	340	-	360	-	120	-	180	-	320	-	300	20
10 000 FC	880	-	1 120	640	400	560	1 080	-	1 180	-	360	-	480	-	1 060	-	920	20
5 000 FC	2 260	-	2 680	1 600	1 280	1 720	1 520	-	-	-	-	-	-	-	-	-	-	100
1 000 FC	7 600	-	1 200	4 600	200	-	-	-	-	-	24 000	-	25 200	-	18 700	2 350	12 650	1 200
500 FC	-	-	-	-	-	-	-	-	-	-	37 000	-	38 600	-	24 000	-	5 800	2 100
200 FC	-	-	-	-	-	-	-	-	-	-	17 500	-	6 500	-	-	-	3 750	1 700
100 FC	-	-	-	-	-	-	-	-	-	-	5 000	-	-	-	-	-	-	-
50 FC	-	-	-	-	-	-	-	-	-	-	-	-	-	-	-	-	-	-
20 FC	-	-	-	-	-	-	-	-	-	-	-	-	-	-	-	-	-	-
10 FC	-	-	-	-	-	-	-	-	-	-	-	-	-	-	-	-	-	-
5 FC	-	-	-	-	-	-	-	-	-	-	-	-	-	-	-	-	-	-
1 FC	-	-	-	-	-	-	-	-	-	-	-	-	-	-	-	-	-	-
50 CC	-	-	-	-	-	-	-	-	-	-	-	-	-	-	-	-	-	-
20 CC	-	-	-	-	-	-	-	-	-	-	-	-	-	-	-	-	-	-
10 CC	-	-	-	-	-	-	-	-	-	-	-	-	-	-	-	-	-	-
5 CC	-	-	-	-	-	-	-	-	-	-	-	-	-	-	-	-	-	-
1 CC	-	-	-	-	-	-	-	-	-	-	-	-	-	-	-	-	-	-
<b>TOTAL</b>	<b>11 340</b>	<b>-</b>	<b>5 420</b>	<b>7 100</b>	<b>2 000</b>	<b>2 460</b>	<b>2 940</b>	<b>-</b>	<b>1 540</b>	<b>-</b>	<b>83 980</b>	<b>-</b>	<b>70 960</b>	<b>-</b>	<b>44 080</b>	<b>2 350</b>	<b>23 420</b>	<b>5 140</b>

Source: Banque Centrale du Congo.

Tableau IV.9

ORIGINE DES VARIATIONS DE LA MASSE MONETAIRE  
(en millions de CDF)

	2 012	2 013												2 014				
	DECEMBRE	JANVIER	FEVRIER	MARS	AVRIL	MAI	JUIN	JUILLET	AOUT	SEPTEMBRE	OCTOBRE	NOVEMBRE	DECEMBRE <sup>(p)</sup>	JANVIER <sup>(p)</sup>	FEVRIER <sup>(p)</sup>	MARS <sup>(p)</sup>	AVRIL <sup>(p)</sup>	MAI <sup>(p)</sup>
<b>Variations de la masse monétaire</b>	+ 189 695	- 149 662	+ 8 066	+ 237 252	- 6 550	- 13 977	+ 32 700	+ 40 397	+ 174 461	- 47 188	+ 82 575	+ 79 416	+ 103 102	- 17 666	+ 34 486	+ 119 266	- 1 871	+ 78 880
1. Monnaie fiduciaire	+ 105 689	- 55 460	- 22 967	+ 77 291	- 16 679	+ 17 231	+ 16 668	+ 12 678	+ 39 640	+ 5 109	+ 30 876	+ 12 754	+ 71 924	- 40 460	+ 31 445	+ 82 804	- 54 444	+ 9 621
2. Monnaie scripturale	+ 84 006	- 94 202	+ 31 032	+ 159 961	+ 10 129	- 31 208	+ 16 032	+ 27 719	+ 134 821	- 52 297	+ 51 699	+ 66 662	+ 31 178	+ 22 794	+ 3 041	+ 36 462	+ 52 573	+ 69 259
<b>Origines des variations</b>	+ 189 695	- 149 662	+ 8 066	+ 237 252	- 6 550	- 13 977	+ 32 700	+ 40 397	+ 174 461	- 47 188	+ 82 575	+ 79 416	+ 103 102	- 17 666	+ 34 486	+ 119 266	- 1 871	+ 78 880
1. Avoirs extérieurs nets	- 25 323	- 168 471	+ 54 171	+ 238 240	- 55 401	- 85 410	- 75 636	+ 8 184	+ 80 910	- 75 862	- 23 166	+ 64 320	+ 99 333	- 61 190	- 5 515	+ 257 010	- 86 867	- 17 611
2. Avoirs intérieurs nets	+ 215 019	+ 18 809	- 46 105	- 988	+ 48 852	+ 71 433	+ 108 336	+ 32 213	+ 93 551	+ 28 674	+ 105 741	+ 15 096	+ 3 769	+ 43 524	+ 40 002	- 137 744	+ 84 996	+ 96 491
- Créances nettes sur l'Etat	+ 76 759	- 21 832	- 62 779	+ 919	- 94 105	+ 162 826	+ 28 978	- 35 309	+ 64 552	- 3 479	+ 59 992	- 71 106	+ 76 192	- 93 276	- 7 580	- 134 878	+ 49 994	+ 34 770
- Crédits à l'économie	+ 26 864	+ 21 709	+ 25 825	+ 14 755	+ 39 181	+ 4 803	+ 43 338	+ 43 630	+ 16 522	+ 17 957	+ 58 871	+ 29 837	- 39 070	+ 110 008	+ 8 885	- 39 358	+ 109 656	+ 43 778
- Autres Postes Nets	+ 111 396	+ 18 932	- 9 151	- 16 662	+ 103 776	- 96 196	+ 36 020	+ 23 892	+ 12 477	+ 14 196	- 13 122	+ 56 365	- 33 353	+ 26 792	+ 38 697	+ 36 492	- 74 653	+ 17 943

Source: Banque Centrale du Congo.

ORIGINE DES VARIATIONS DE LA MASSE MONETAIRE

( en pourcentage )

	2 012	2 013												2 014				
	DECEMBRE	JANVIER	FEVRIER	MARS	AVRIL	MAI	JUIN	JUILLET	AOUT	SEPTEMBRE	OCTOBRE	NOVEMBRE	DECEMBRE <sup>(a)</sup>	JANVIER <sup>(a)</sup>	FEVRIER <sup>(a)</sup>	MARS <sup>(a)</sup>	AVRIL <sup>(a)</sup>	MAI <sup>(a)</sup>
<b>Variations de la masse monétaire</b>	100	100	100	100	100	100	100	100	100	100	100	100	100	100	100	100	100	100
- Monnaie fiduciaire	+55,7	+37,1	-284,7	+32,6	+254,6	-123,3	+51,0	+31,4	+22,7	-10,8	+37,4	+16,1	+69,8	+229,0	+91,2	+69,4	+2 910,2	+12,2
- Monnaie scripturale	+44,3	+62,9	+384,7	+67,4	-154,6	+223,3	+49,0	+68,6	+77,3	+110,8	+62,6	+83,9	+30,2	-129,0	+8,8	+30,6	-2 810,2	+87,8
<b>Origine des variations</b>	+100	+100	+100	+100	+100	+100	+100	+100	+100	+100	+100	+100	+100	+100	+100	+100	+100	+100
1. Avoirs extérieurs nets	-13,3	112,6	671,6	100,4	845,9	611,1	-231,3	20,3	46,4	160,8	-28,1	81,0	96,3	346,4	-16,0	215,5	4643,3	-22,3
2. Avoirs intérieurs nets	+113,3	-12,6	-571,6	-0,4	-745,9	-511,1	+331,3	+79,7	+53,6	-60,8	+128,1	+19,0	+3,7	-246,4	+116,0	-115,5	-4 543,3	+122,3
- Créances nettes sur l'Etat	+40,5	+14,6	-778,4	+0,4	+1 436,8	-1 164,9	+88,6	-87,4	+37,0	+7,4	+72,7	-89,5	+73,9	+528,0	-22,0	-113,1	-2 672,3	+44,1
- Crédits à l'économie	+14,2	-14,5	+320,2	+6,2	-598,2	-34,4	+132,5	+108,0	+9,5	-38,1	+71,3	+37,6	-37,9	-622,7	+25,8	-33,0	-5 861,5	+55,5
- Autres Postes Nets	58,7	-12,6	-113,5	-7,0	-1 584,4	688,2	110,2	59,1	7,2	-30,1	-15,9	71,0	-32,3	-151,7	112,2	30,6	3990,5	22,7

Source: Banque Centrale du Congo.

Tableau IV.11

**SITUATION DES AVOIRS EXTERIEURS NETS DES ORGANISMES MONETAIRES**  
(en millions de CDF)

	2 012	2 013												2 014				
	DECEMBRE	JANVIER	FEVRIER	MARS	AVRIL	MAI	JUIN	JUILLET	AOUT	SEPTEMBRE	OCTOBRE	NOVEMBRE	DECEMBRE <sup>(1)</sup>	JANVIER <sup>(1)</sup>	FEVRIER <sup>(1)</sup>	MARS <sup>(1)</sup>	AVRIL <sup>(1)</sup>	MAI <sup>(1)</sup>
<b>A. Avoirs extérieurs bruts (a+b)</b>	2 712 617	2 562 732	2 620 349	2 858 307	2 794 118	2 651 811	2 582 647	2 604 032	2 729 233	2 695 692	2 675 783	2 816 229	2 901 965	2 856 037	2 863 188	3 116 611	3 024 637	3 002 879
<b>a) Banque Centrale du Congo</b>	1 506 341	1 502 861	1 511 576	1 572 717	1 594 636	1 523 859	1 505 414	1 509 355	1 526 758	1 585 958	1 577 544	1 567 170	1 561 443	1 604 305	1 613 970	1 683 759	1 660 958	1 648 576
1. Avoirs en DTS	497 026	495 643	490 561	483 407	488 621	483 467	485 580	488 757	488 762	498 134	502 795	500 815	500 805	500 273	505 509	502 275	505 304	500 091
2. Avoirs en devises	1 009 315	1 007 218	1 021 014	1 089 309	1 106 015	1 040 392	1 019 834	1 020 598	1 037 996	1 087 824	1 074 749	1 066 355	1 060 638	1 104 032	1 108 461	1 181 484	1 155 654	1 148 484
<b>b) Autres Institutions de Dépôts</b>	1 206 276	1 059 871	1 108 774	1 285 590	1 199 481	1 127 952	1 077 233	1 094 677	1 202 475	1 109 733	1 098 240	1 249 060	1 340 522	1 251 732	1 249 218	1 432 852	1 363 679	1 354 303
<b>B. Engagements extérieurs (a+b)</b>	1 323 467	1 342 052	1 345 499	1 345 216	1 336 428	1 279 532	1 286 004	1 299 206	1 343 497	1 385 817	1 389 074	1 465 200	1 451 602	1 466 864	1 479 531	1 475 944	1 470 836	1 466 689
<b>a) Banque Centrale du Congo</b>	1 169 206	1 165 278	1 152 867	1 135 473	1 147 573	1 135 130	1 139 836	1 147 703	1 146 894	1 168 725	1 179 554	1 174 545	1 175 429	1 174 001	1 185 552	1 177 819	1 184 860	1 172 797
1. FEC <sup>(1)</sup>	435 657	434 444	430 023	423 751	428 325	423 847	425 700	428 485	428 523	436 740	440 826	439 128	439 119	438 653	443 299	440 463	443 123	438 612
2. Autres engagements	12 844	12 134	11 459	10 711	10 671	10 113	9 903	10 377	9 466	9 487	9 470	8 969	9 878	9 687	8 904	8 698	8 679	8 590
3. FMI Allocations DTS	720 706	718 700	711 385	701 011	708 577	701 170	704 234	708 842	708 905	722 498	729 257	726 448	726 433	725 662	733 349	728 657	733 058	725 595
<b>b) Autres Institutions de Dépôts</b>	154 261	176 774	192 632	209 743	188 856	144 401	146 168	151 502	196 602	217 091	209 521	290 655	276 173	292 863	293 978	298 124	285 977	293 892
<b>C. Avoirs extérieurs nets (A - B)</b>	1 389 151	1 220 680	1 274 850	1 513 091	1 457 689	1 372 279	1 296 643	1 304 827	1 385 737	1 309 875	1 286 709	1 351 030	1 450 363	1 389 173	1 383 658	1 640 668	1 553 801	1 536 190
<b>a) Banque Centrale du Congo</b>	337 135	337 583	358 709	437 243	447 064	388 729	365 578	361 652	379 864	417 233	397 990	392 625	386 013	430 304	428 418	505 940	476 099	475 778
<b>b) Autres Institutions de Dépôts</b>	1 052 016	883 097	916 141	1 075 847	1 010 625	983 550	931 065	943 175	1 005 873	892 642	888 719	958 405	1 064 349	958 870	955 240	1 134 728	1 077 702	1 060 411

Source: Banque Centrale du Congo.

(1) Facilité Elargie pour le Crédit.

Tableau IV.12

AVOIRS EXTERIEURS NETS DE LA BANQUE CENTRALE DU CONGO  
(en millions de CDF)

	2 012	2 013												2 014				
	DECEMBRE	JANVIER	FEVRIER	MARS	AVRIL	MA	JUIN	JUILLET	AOUT	SEPTEMBRE	OCTOBRE	NOVEMBRE	DECEMBRE <sup>(p)</sup>	JANVIER <sup>(p)</sup>	FEVRIER <sup>(p)</sup>	MARS <sup>(p)</sup>	AVRIL <sup>(p)</sup>	MAI <sup>(p)</sup>
<b>1. AVOIRS EXTERIEURS BRUTS</b>	1 506 341	1 502 861	1 511 576	1 572 717	1 594 636	1 523 859	1 505 414	1 509 355	1 526 758	1 585 958	1 577 544	1 567 170	1 561 443	1 604 305	1 613 970	1 683 759	1 660 958	1 648 576
AVOIRS EN DTS	497 026	495 643	490 561	483 407	488 621	483 467	485 580	488 757	488 762	498 134	502 795	500 815	500 805	500 273	505 509	502 275	505 304	500 091
AVOIRS EN DEVISES	1 009 315	1 007 218	1 021 014	1 089 309	1 106 015	1 040 392	1 019 834	1 020 598	1 037 996	1 087 824	1 074 749	1 066 355	1 060 638	1 104 032	1 108 461	1 181 484	1 155 654	1 148 484
<b>2. ENGAGEMENTS EXTERIEURS BRUTS</b>	1 169 206	1 165 278	1 152 867	1 135 473	1 147 573	1 135 130	1 139 836	1 147 703	1 146 894	1 168 725	1 179 554	1 174 545	1 175 429	1 174 001	1 185 552	1 177 819	1 184 860	1 172 797
a) FEC <sup>(1)</sup>	435 657	434 444	430 023	423 751	428 325	423 847	425 700	428 485	428 523	436 740	440 826	439 128	439 119	438 653	443 299	440 463	443 123	438 612
b) Autres engagements	12 844	12 134	11 459	10 711	10 671	10 113	9 903	10 377	9 466	9 487	9 470	8 969	9 878	9 687	8 904	8 698	8 679	8 590
c) FMI allocations DTS	720 706	718 700	711 385	701 011	708 577	701 170	704 234	708 842	708 905	722 498	729 257	726 448	726 433	725 662	733 349	728 657	733 058	725 595
<b>3. AVOIRS EXTERIEURS NETS (1-2)</b>	337 135	337 583	358 709	437 243	447 064	388 729	365 578	361 652	379 864	417 233	397 990	392 625	386 013	430 304	428 418	505 940	476 099	475 778

Source: Banque Centrale du Congo.

(1) Facilité Elargie pour le Crédit.

Tableau IV.13

AVOIRS EXTERIEURS NETS DE LA BANQUE CENTRALE DU CONGO  
(en millions de USD)

	2 012	2 013												2 014				
	DECEMBRE	JANVIER	FEVRIER	MARS	AVRIL	MAI	JUIN	JUILLET	AOÛT	SEPTEMBRE	OCTOBRE	NOVEMBRE	DECEMBRE <sup>(p)</sup>	JANVIER <sup>(p)</sup>	FEVRIER <sup>(p)</sup>	MARS <sup>(p)</sup>	AVRIL <sup>(p)</sup>	MAI <sup>(p)</sup>
<b>1. AVOIRS EXTERIEURS BRUTS</b>	<b>1 646</b>	<b>1 646</b>	<b>1 644</b>	<b>1 716</b>	<b>1 736</b>	<b>1 660</b>	<b>1 642</b>	<b>1 647</b>	<b>1 667</b>	<b>1 721</b>	<b>1 705</b>	<b>1 691</b>	<b>1 687</b>	<b>1 734</b>	<b>1 734</b>	<b>1 822</b>	<b>1 794</b>	<b>1 787</b>
AVOIRS EN DTS	543	543	534	528	532	527	530	533	534	540	543	541	541	541	543	544	546	542
AVOIRS EN DEVICES	1 103	1 103	1 110	1 189	1 204	1 133	1 112	1 114	1 133	1 180	1 162	1 151	1 146	1 194	1 191	1 279	1 248	1 245
<b>2. ENGAGEMENTS EXTERIEURS BRUTS</b>	<b>1 278</b>	<b>1 276</b>	<b>1 254</b>	<b>1 239</b>	<b>1 249</b>	<b>1 236</b>	<b>1 243</b>	<b>1 252</b>	<b>1 252</b>	<b>1 268</b>	<b>1 275</b>	<b>1 268</b>	<b>1 270</b>	<b>1 269</b>	<b>1 273</b>	<b>1 275</b>	<b>1 279</b>	<b>1 271</b>
a) FEC <sup>(1)</sup>	476	476	468	462	466	462	464	468	468	474	476	474	474	474	476	477	479	476
b) Autres engagements	14	13	12	12	12	11	11	11	10	10	10	10	11	10	10	9	9	9
c) FMI allocations DTS	788	787	774	765	771	764	768	773	774	784	788	784	785	784	788	789	792	787
<b>3. AVOIRS EXTERIEURS NETS</b>	<b>368</b>	<b>370</b>	<b>390</b>	<b>477</b>	<b>487</b>	<b>423</b>	<b>399</b>	<b>395</b>	<b>415</b>	<b>453</b>	<b>430</b>	<b>424</b>	<b>417</b>	<b>465</b>	<b>460</b>	<b>548</b>	<b>514</b>	<b>516</b>
Taux de change	915	913	919	916	919	918	917	916	916	922	925	927	926	925	931	924	926	922

Source: Banque Centrale du Congo.

(1) Facilité Elargie pour le Cr dit.



Tableau IV.14

## GUICHETS DE REFINANCEMENT

(en millions de CDF)

PERIODES	Facilités permanentes <sup>(1)</sup>	Prêts à court terme <sup>(2)</sup>
<b>2010</b>	<b>259 112</b>	<b>570 945</b>
Mars	31 875	173 441
Juin	4 342	131 813
Septembre	2 684	89 427
Décembre	141 622	20 263
<b>2011</b>	<b>534 670</b>	<b>98 497</b>
Janvier	49 152	38 006
Février	50 775	16 006
Mars	53 206	13 832
Avril	11 960	11 665
Mai	7 714	9 494
Juin	76 244	9 494
Juillet	90 760	-
Août	74 647	-
Septembre	41 145	-
Octobre	59 063	-
Novembre	12 500	-
Décembre	7 505	-
<b>2012</b>	<b>65 926</b>	<b>0</b>
Janvier	4 700	-
Février	17 624	-
Mars	5 435	-
Avril	100	-
Mai	15	-
Juin	11 946	-
Juillet	14 908	-
Août	501	-
Septembre	7 500	-
Octobre	2 700	-
Novembre	30	-
Décembre	467	-
<b>2013</b>	<b>53 918</b>	<b>0</b>
Janvier	22	-
Février	-	-
Mars	8 196	-
Avril	5 200	-
Mai	7 000	-
Juin	-	-
Juillet	-	-
Août	-	-
Septembre	-	-
Octobre	-	-
Novembre	3 500	-
Décembre	30 000	-
<b>2014</b>	<b>446 650</b>	<b>0</b>
Janvier	46 400	-
Février	59 900	-
Mars	101 500	-
Avril	238 850	-
Mai	275 500	-

(1) Le marché monétaire a subi une profonde restructuration le 25 fév.05, les anciens guichets de call money et d'avances en comptes courants ont été fusionnés en un seul guichet dénommé "facilités permanentes".

(2) L'ancien guichet de réescompte est devenu "prêts à court terme".

Tableau IV.15

**ANALYSE DES CONCOURS A L'ECONOMIE A FIN MAI 2014**  
(En unités de CDF)

CODE S	RUBRIQUES	SOCIETES FINANCIERES	STES NON FINANCIERES/ENTREPRISES PRIVEES	STES NON FINANCIERES / ENTREP. PUBL	ADMINISTRATION PUBLIQUE/ CENTRALE	ADMINISTRATION PUBLIQUE/DECENTRALISEE	MENAGES	INSTITUTIONS SANS BUT LUCRATIF	TOTAL
	<b>III. TOTAL GENERAL (I+II)</b>	<b>103 184 273 390</b>	<b>1 217 476 396 316</b>	<b>113 710 576 217</b>	<b>107 307 855 226</b>	<b>40 856 936 752</b>	<b>510 326 629 656</b>	<b>224 344 380 226</b>	<b>2 317 207 047 784</b>
00	<b>AGRICULTURE</b>	<b>8 832</b>	<b>12 815 115 558</b>	<b>1 282 960</b>	<b>2 076 872</b>	<b>0</b>	<b>2 118 776 306</b>	<b>20 615 003</b>	<b>14 957 875 531</b>
001	Court Terme	8 832	8 382 029 629	1 282 960	2 076 872	0	1 430 939 819	20 615 003	9 836 953 116
002	Moyen et Long Terme	0	4 433 085 929	0	0	0	687 836 486	0	5 120 922 415
01	<b>SYLVICULTURE ET EXPLOITATION FORESTIERE</b>	<b>0</b>	<b>11 875 732 386</b>	<b>30 397</b>	<b>172 975</b>	<b>0</b>	<b>538 316 757</b>	<b>14 845 825</b>	<b>12 429 098 341</b>
001	Court Terme	0	11 457 907 963	30 397	172 975	0	31 252 038	14 845 825	11 504 209 198
002	Moyen et Long Terme	0	417 824 423	0	0	0	507 064 719	0	924 889 142
10	<b>ELEVAGE ET PECHE</b>	<b>0</b>	<b>6 791 413 392</b>	<b>2 987 437</b>	<b>0</b>	<b>0</b>	<b>42 123 139</b>	<b>73 041</b>	<b>6 836 597 008</b>
001	Court Terme	0	1 568 948 649	2 987 437	0	0	23 945 639	73 041	1 595 954 766
002	Moyen et Long Terme	0	5 222 464 743	0	0	0	18 177 499	0	5 240 642 242
11	<b>PRODUCTION MINIERE</b>	<b>0</b>	<b>155 118 141 181</b>	<b>11 757 698 064</b>	<b>21 783 228 036</b>	<b>1 085 398</b>	<b>534 509 999</b>	<b>10 672</b>	<b>189 194 673 351</b>
001	Court Terme	0	128 892 181 899	9 931 238 389	21 783 228 036	1 085 398	418 087 532	10 672	161 025 831 927
002	Moyen et Long Terme	0	26 225 959 282	1 826 459 675	0	0	116 422 467	0	28 168 841 424
20	<b>PRODUCTION INDUSTRIELLE</b>	<b>0</b>	<b>67 824 660 071</b>	<b>870 103</b>	<b>381 478</b>	<b>0</b>	<b>1 064 534 339</b>	<b>11 286 969</b>	<b>68 901 732 959</b>
001	Court Terme	0	55 321 552 241	870 103	381 478	0	175 732 672	2 802 273	55 501 338 767
002	Moyen et Long Terme	0	12 503 107 830	0	0	0	888 801 667	8 484 695	13 400 394 192
30	<b>PRODUCTION ET DISTRIBUTION D'EAU</b>	<b>0</b>	<b>650 369 349</b>	<b>5 026 938 602</b>	<b>0</b>	<b>0</b>	<b>12 622 675</b>	<b>0</b>	<b>5 689 930 625</b>
001	Court Terme	0	617 359 311	5 026 938 602	0	0	3 353 775	0	5 647 651 687
002	Moyen et Long Terme	0	33 010 038	0	0	0	9 268 900	0	42 278 938
31	<b>PRODUCTION ET DISTRIBUTION DE GAZ ET D'ELECTRICITE</b>	<b>0</b>	<b>41 823 641 678</b>	<b>10 904 288 538</b>	<b>5 969 393 254</b>	<b>0</b>	<b>62 583 836</b>	<b>210 502</b>	<b>58 760 117 808</b>
001	Court Terme	0	21 648 000 757	9 435 336 775	5 969 393 254	0	330 513	210 502	37 053 271 801
002	Moyen et Long Terme	0	20 175 640 921	1 468 951 763	0	0	62 253 323	0	21 706 846 007
40	<b>CONSTRUCTION, BATIMENTS ET TRAVAUX PUBLICS</b>	<b>0</b>	<b>44 124 484 740</b>	<b>808 753 243</b>	<b>18 455</b>	<b>18 124</b>	<b>1 777 665 373</b>	<b>321 445</b>	<b>46 711 261 380</b>
001	Court Terme	0	39 172 754 807	7 372 948	18 455	18 124	1 503 815 478	321 445	40 684 301 253
002	Moyen et Long Terme	0	4 951 729 933	801 380 299	0	0	273 849 895	0	6 026 960 127
51	<b>COMMERCE DE GROS, DE DETAIL ET REPARATION DE VEHICULES ET BIENS PERSONNELS</b>	<b>13 322</b>	<b>368 274 013 519</b>	<b>3 118 674 267</b>	<b>273 139</b>	<b>0</b>	<b>55 512 349 589</b>	<b>124 109 491</b>	<b>427 029 433 327</b>
001	Court Terme	13 322	283 842 370 598	169 080 147	273 139	0	24 428 875 372	13 523 561	308 454 136 139
002	Moyen et Long Terme	0	84 431 642 921	2 949 594 120	0	0	31 083 474 217	110 585 930	118 575 297 188
52	<b>HEBERGEMENT ET RESTAURATION</b>	<b>0</b>	<b>23 542 006 069</b>	<b>6 883 307 298</b>	<b>0</b>	<b>0</b>	<b>4 006 706 041</b>	<b>0</b>	<b>34 432 019 408</b>
001	Court Terme	0	16 395 667 239	6 880 207 148	0	0	300 030 223	0	23 575 904 610
002	Moyen et Long Terme	0	7 146 338 830	3 100 150	0	0	3 706 675 818	0	10 856 114 798
53	<b>TRANSPORTS ET ENTREPOSAGE</b>	<b>0</b>	<b>101 554 064 447</b>	<b>13 585 022 956</b>	<b>65 234 255</b>	<b>0</b>	<b>2 164 419 799</b>	<b>5 775 336</b>	<b>117 374 516 794</b>
001	Court Terme	0	78 030 072 758	10 227 707 207	65 234 255	0	572 594 476	5 775 336	88 901 384 032
002	Moyen et Long Terme	0	23 523 991 689	3 357 315 750	0	0	1 591 825 323	0	28 473 132 762
54	<b>INFORMATION ET COMMUNICATION</b>	<b>0</b>	<b>95 591 380 189</b>	<b>1 665 286 397</b>	<b>1 049 353 714</b>	<b>0</b>	<b>582 331 725</b>	<b>77 384</b>	<b>98 888 429 409</b>
001	Court Terme	0	94 618 688 728	359 463	1 049 353 714	0	190 014 211	77 384	95 858 493 501
002	Moyen et Long Terme	0	972 691 460	1 664 926 934	0	0	392 317 514	0	3 029 935 908
55	<b>ACTIVITES FINANCIERES ET ASSURANCES</b>	<b>3 377 121 875</b>	<b>2 039 251 398</b>	<b>1 111 925 987</b>	<b>45 338</b>	<b>1 871 643</b>	<b>297 459 965</b>	<b>7 454 616</b>	<b>6 835 130 822</b>
001	Court Terme	1 369 502 528	1 925 408 849	1 087 799 896	45 338	1 871 643	53 406 983	7 454 616	4 445 489 853
002	Moyen et Long Terme	2 007 619 347	113 842 549	24 126 091	0	0	244 052 983	0	2 389 640 969
56	<b>ENTREPRISES IMMOBILIERES, LOCATION ET ACTIVITES DE SERVICE AUX ENTREPRISES</b>	<b>9 973 784</b>	<b>43 803 550 076</b>	<b>5 326 869</b>	<b>6 947 895</b>	<b>0</b>	<b>427 025 581</b>	<b>0</b>	<b>44 252 824 205</b>
001	Court Terme	9 973 784	30 998 471 554	5 326 869	5 677 724	0	24 655 865	0	31 044 105 796
002	Moyen et Long Terme	0	12 805 078 522	0	1 270 170	0	402 369 716	0	13 208 718 408
57	<b>ADMINISTRATION PUBLIQUE</b>	<b>0</b>	<b>1 609 892 075</b>	<b>28 587 342 628</b>	<b>43 987 591 027</b>	<b>40 788 712 717</b>	<b>4 016 149 916</b>	<b>28 587 044</b>	<b>119 018 275 407</b>
001	Court Terme	0	441 399 838	15 756 907 417	16 383 304 821	31 954 334 259	667 487 520	28 587 044	65 232 020 900
002	Moyen et Long Terme	0	1 168 492 236	12 830 435 212	27 604 286 205	8 834 378 458	3 348 662 396	0	53 786 254 507
58	<b>SANTE ET ACTIONS SOCIALES</b>	<b>0</b>	<b>3 114 804 222</b>	<b>52 867 076</b>	<b>159 383</b>	<b>2 448 341</b>	<b>997 368 346</b>	<b>8 577 861 010</b>	<b>12 745 508 377</b>
001	Court Terme	0	1 781 286 464	52 867 076	159 383	2 448 341	12 352 632	1 152 649 110	3 001 763 006
002	Moyen et Long Terme	0	1 333 517 758	0	0	0	985 015 714	7 425 211 900	9 743 745 371
60	<b>ENSEIGNEMENT</b>	<b>0</b>	<b>5 036 287 415</b>	<b>518 250 030</b>	<b>282 808 783</b>	<b>7 481 078</b>	<b>1 368 046 825</b>	<b>3 708 099 929</b>	<b>10 920 974 060</b>
001	Court Terme	0	1 156 510 177	37 719 273	282 808 783	7 481 078	142 434 828	519 338 193	2 146 292 333
002	Moyen et Long Terme	0	3 879 777 238	480 530 757	0	0	1 225 611 997	3 188 761 736	8 774 681 727
61	<b>ARTS, SPECTACLES ET ACTIVITES RECREATIVES</b>	<b>0</b>	<b>439 845 508</b>	<b>0</b>	<b>0</b>	<b>0</b>	<b>43 396 910</b>	<b>46 676 276</b>	<b>529 918 695</b>
001	Court Terme	0	85 455 409	0	0	0	772 925	1 148 190	87 376 524
002	Moyen et Long Terme	0	354 390 100	0	0	0	42 623 985	45 528 086	442 542 171
70	<b>NON RESIDENTS</b>	<b>25 034 651</b>	<b>3 437 115 216</b>	<b>0</b>	<b>0</b>	<b>0</b>	<b>94 797 101</b>	<b>11 537 922</b>	<b>3 568 484 890</b>
001	Court Terme	25 034 651	1 248 089 252	0	0	0	57 069 766	11 537 922	1 341 731 591
002	Moyen et Long Terme	0	2 189 025 964	0	0	0	37 727 335	0	2 226 753 299
90	<b>AUTRES ACTIVITES NON SECTORISEES</b>	<b>61 653 569 134</b>	<b>66 467 973 539</b>	<b>3 599 466 479</b>	<b>3 311 412 766</b>	<b>55 319 451</b>	<b>412 229 524 645</b>	<b>32 192 461 570</b>	<b>579 509 727 583</b>
001	Court Terme	61 614 534 527	49 664 801 699	3 573 317 538	3 212 957 276	55 319 451	158 631 766 688	27 706 157 322	304 458 854 501
002	Moyen et Long Terme	39 034 607	16 803 171 840	26 148 941	98 455 490	0	253 597 757 957	4 486 304 248	275 050 873 082
	<b>TOTAL A COURT TERME</b>	<b>63 019 067 644</b>	<b>827 248 957 821</b>	<b>62 197 349 641</b>	<b>48 755 085 504</b>	<b>32 022 558 294</b>	<b>188 668 918 957</b>	<b>29 485 127 441</b>	<b>1 251 397 065 301</b>
	<b>TOTAL A MOYEN ET LONG TERME</b>	<b>2 046 653 954</b>	<b>228 684 784 206</b>	<b>25 432 969 690</b>	<b>27 704 011 865</b>	<b>8 834 378 458</b>	<b>299 221 789 910</b>	<b>15 264 876 595</b>	<b>607 189 464 679</b>
	<b>I. TOTAL CREDIT DE DECAISSEMENTS</b>	<b>65 065 721 598</b>	<b>1 055 933 742 027</b>	<b>87 630 319 331</b>	<b>76 459 097 369</b>	<b>40 856 936 752</b>	<b>487 890 708 867</b>	<b>44 750 004 036</b>	<b>1 858 586 529 980</b>
	<b>II. CREDITS D'ENGAGEMENT:</b>	<b>38 118 551 792</b>	<b>161 542 654 289</b>	<b>26 080 256 885</b>	<b>30 848 757 857</b>	<b>0</b>	<b>22 435 920 790</b>	<b>179 594 376 191</b>	<b>458 620 517 804</b>
91	<b>1. CREDITS DOCUMENTAIRES A L'IMPORTATION:</b>	<b>0</b>	<b>43 881 741 927</b>	<b>24 324 692 476</b>	<b>10 282 919 286</b>	<b>0</b>	<b>60 587 500</b>	<b>77 004 180 641</b>	<b>155 554 121 830</b>
911	- PAYABLES A L'EMBARQUEMENT	0	32 511 625 456	24 324 692 476	10 282 919 286	0	60 587 500	72 958 413 502	140 138 238 219
912	- PAYABLES A DELAI D'EMBARQUEMENT	0	11 370 116 471	0	0	0	0	4 045 767 139	15 415 883 610
92	<b>2. CREDITS DOCUMENTAIRES A L'EXPORTATION</b>	<b>0</b>	<b>0</b>	<b>0</b>	<b>0</b>	<b>0</b>	<b>0</b>	<b>4 211 554 923</b>	<b>4 211 554 923</b>
93	<b>3. AUTRES (LETTRES DE GARANTIE ET AUTRES CAUTIONS)</b>	<b>38 118 551 792</b>	<b>117 660 912 362</b>	<b>1 755 564 409</b>	<b>20 565 838 571</b>	<b>0</b>	<b>22 375 333 290</b>	<b>98 378 640 627</b>	<b>298 854 841 051</b>

Source: Banque Centrale du Congo.

**Tableau IV.15 bis**

**ENCOURS DES CREDITS A DECAISSEMENT SUIVANT LES MONNAIES DE CONTRAT**

*(en millions de CDF)*

	<b>2 012</b>	<b>2 013</b>												<b>2 014</b>				
	DECEMBRE	JANVIER	FEVRIER	MARS	AVRIL	MAI	JUIN	JUILLET	AOUT	SEPTEMBRE	OCTOBRE	NOVEMBRE	DÉCEMBRE <sup>(p)</sup>	JANVIER <sup>(p)</sup>	FEVRIER <sup>(p)</sup>	MARS <sup>(p)</sup>	AVRIL <sup>(p)</sup>	MAI <sup>(p)</sup>
- Crédits en Monnaie Nationale	71 882	63 085	67 588	66 813	60 271	72 170	67 057	75 498	79 589	78 078	86 039	95 932	85 955	87 828	101 179	88 173	110 461	94 307
- Crédits en Monnaies Etrangères®	1 222 463	1 251 952	1 273 839	1 288 544	1 331 646	1 322 710	1 372 094	1 407 254	1 421 111	1 439 987	1 480 624	1 511 400	1 486 971	1 594 763	1 594 199	1 551 057	1 638 360	1 689 286
- Provisions	18 890	21 444	17 325	18 081	24 862	27 039	21 629	16 687	18 510	19 235	14 572	12 037	17 583	16 544	17 705	22 798	23 618	25 973
- Total des crédits à décaissement	1 313 236	1 336 480	1 358 751	1 373 438	1 416 780	1 421 919	1 460 780	1 499 438	1 519 210	1 537 300	1 581 235	1 619 370	1 590 510	1 699 135	1 713 083	1 662 027	1 772 439	1 809 566

Source: Banque Centrale du Congo.

Tableau IV.16

LES EMPLOIS DES AUTRES INSTITUTIONS DE DEPOTS  
(en millions de CDF)

	2 012	2 013												2 014				
	DECEMBRE	JANVIER	FÉVRIER	MARS	AVRIL	MAI	JUIN	JUILLET	AOÛT	SEPTEMBRE	OCTOBRE	NOVEMBRE	DECEMBRE <sup>(b)</sup>	JANVIER <sup>(b)</sup>	FEVRIER <sup>(b)</sup>	MARS <sup>(b)</sup>	AVRIL <sup>(b)</sup>	MAI <sup>(b)</sup>
- Rés. libres des bques à la B.C.C.	48 131	19 818	22 168	35 732	43 927	34 555	28 476	5 864	44 401	1 667	20 712	-54 321	-922	1 015	-3 211	-51 181	-3 492	-1 606
- Rés. obligatoires des bques à la B.C.C.	198 462	178 604	174 869	189 112	212 708	202 803	193 743	171 727	211 701	177 900	218 932	153 633	210 476	218 451	215 294	170 720	221 347	226 658
- Encours du crédit à l'économie	1 294 346	1 315 036	1 341 427	1 355 357	1 391 917	1 394 880	1 439 151	1 482 752	1 500 700	1 518 065	1 577 360	1 607 333	1 572 927	1 682 591	1 691 199	1 652 236	1 762 057	1 804 590

Source: Banque Centrale du Congo.

**Tableau IV.17**

TAUX D'INTERET APPLIQUES PAR LA B.C.C SUR LE MARCHE MONETAIRE<sup>(1)</sup>

	2 012	2 013												2 014				
	DECEMBRE	JANVIER	FÉVRIER	MARS	AVRIL	MAI	JUIN	JUILLET	AOÛT	SEPTEMBRE	OCTOBRE	NOVEMBRE	DÉCEMBRE	JANVIER	FÉVRIER	MARS	AVRIL	MAI
<b>1. TAUX DEBITEURS<sup>(2)</sup></b>																		
Facilités permanentes	5,25	5,25	5,25	4,00	4,00	4,00	4,00	4,00	4,00	4,00	4,00	3,00	3,00	3,00	3,00	3,00	3,00	3,00
Prêts à court terme (Taux directeur)	4,00	4,00	4,00	3,00	3,00	3,00	3,00	3,00	3,00	3,00	3,00	2,00	2,00	2,00	2,00	2,00	2,00	2,00
<b>2. TAUX CREDITEUR<sup>(3)</sup></b>																		
Taux annuel des B.T.R																		
- à 7 jours	0,20	0,35	0,21	0,25	0,41	1,02	2,06	1,79	1,35	2,08	2,40	1,56	1,72	1,39	1,08	0,33	0,44	0,25
- à 28 jours	2,13	0,45	1,75	1,41	1,15	1,75	1,99	2,09	1,87	1,93	2,22	1,60	1,63	1,68	1,61	1,57	1,30	1,27
- à 84 jours																	1,96	

Source: Banque Centrale du Congo.

(1) Depuis le 25 février 2005, les anciens guichets de call money et d'avances en comptes courants ont été fusionnés en un seul guichet dénommé "facilités permanentes" et le guichet de réescompte est devenu "prêts à court terme".

(2) Il s'agit des taux à fin période

(3) S'agissant du taux créditeur, c'est le taux moyen pondéré qui est d'application depuis le 03 avril 2008 selon la nouvelle formule des BTR.

Tableau IV.18

**TAUX D' INTERET APPLIQUES PAR LES AUTRES INSTITUTIONS DE DEPOTS <sup>(1)</sup>  
SUR LES TRANSACTIONS EN MONNAIE NATIONALE**

	2 012	2 013												2 014				
	DECEMBRE	JANVIER	FEVRIER	MARS	AVRIL	MAI	JUIN	JUILLET	AOÛT	SEPTEMBRE	OCTOBRE	NOVEMBRE	DÉCEMBRE	JANVIER	FÉVRIER	MARS	AVRIL	MAI
<b>1.Taux d'int.moyen débiteurs des banques</b>	22,51	21,01	20,06	19,10	19,20	19,26	19,19	18,79	19,29	19,21	19,29	18,81	19,18	19,14	17,98	17,98	17,12	17,12
- Taux d'intérêt courant à court terme																		
- Taux d'intérêt effectif à court terme	26,84	24,90	23,50	22,20	22,40	22,40	22,40	21,81	22,50	22,40	22,50	22,49	22,49	22,30	20,20	20,75	19,16	19,60
- Taux d'intérêt réel à court terme	21,13	21,13	22,80	21,50	21,70	21,70	21,60	21,02	21,60	21,40	21,50	21,48	21,41	21,20	19,00	19,43	18,30	18,20
<b>2.Taux d'int.moyen créditeurs des banques</b>	6,10	7,86	7,77	4,08	4,41	4,41	4,17	4,00	4,00	3,97	4,10	3,87	3,87	3,87	3,97	3,97	3,94	3,94
<b>3.Taux moyen des opérations au marché interbanc.</b>	1,50	1,25	1,50	2,00	1,75	1,88	2,00	2,25	1,75	1,65	1,65	1,65	1,38	1,75	1,63	1,65	1,40	1,15
- Taux plancher	1,00	1,00	1,00	1,00	0,50	1,25	1,50	2,00	1,50	1,30	1,50	1,50	1,00	1,50	1,50	1,50	1,00	0,50
- Taux plafond	2,00	1,50	2,00	3,00	3,00	2,50	2,50	2,50	2,00	2,00	1,80	1,80	1,75	2,00	1,75	1,80	1,80	1,80

Source: Banque Centrale du Congo.

(1) ancienne appellation: Banques Créatrices de Monnaie.

72

Tableau IV.18 bis

**TAUX D' INTERET APPLIQUES PAR LES AUTRES INSTITUTIONS DE DEPOTS  
SUR LES TRANSACTIONS EN MONNAIES ETRANGERES**

	2 012	2 013												2 014				
	DECEMBRE	JANVIER	FEVRIER	MARS	AVRIL	MAI	JUIN	JUILLET	AOÛT	SEPTEMBRE	OCTOBRE	NOVEMBRE	DÉCEMBRE	JANVIER	FÉVRIER	MARS	AVRIL	MAI <sup>(p)</sup>
- 1.Taux d'int. Moyen débiteurs des banques	15,93	15,50	15,01	16,40	14,90	14,95	14,84	14,56	14,94	14,91	14,94	14,47	14,84	14,84	14,82	14,83	14,83	14,91
- 2.Taux d'int. Moy. Créditeurs des banques	3,35	3,38	2,91	3,15	3,37	3,26	3,33	3,20	3,20	3,32	3,40	3,25	3,19	3,12	3,31	3,30	3,39	3,50

Source: Banque Centrale du Congo.

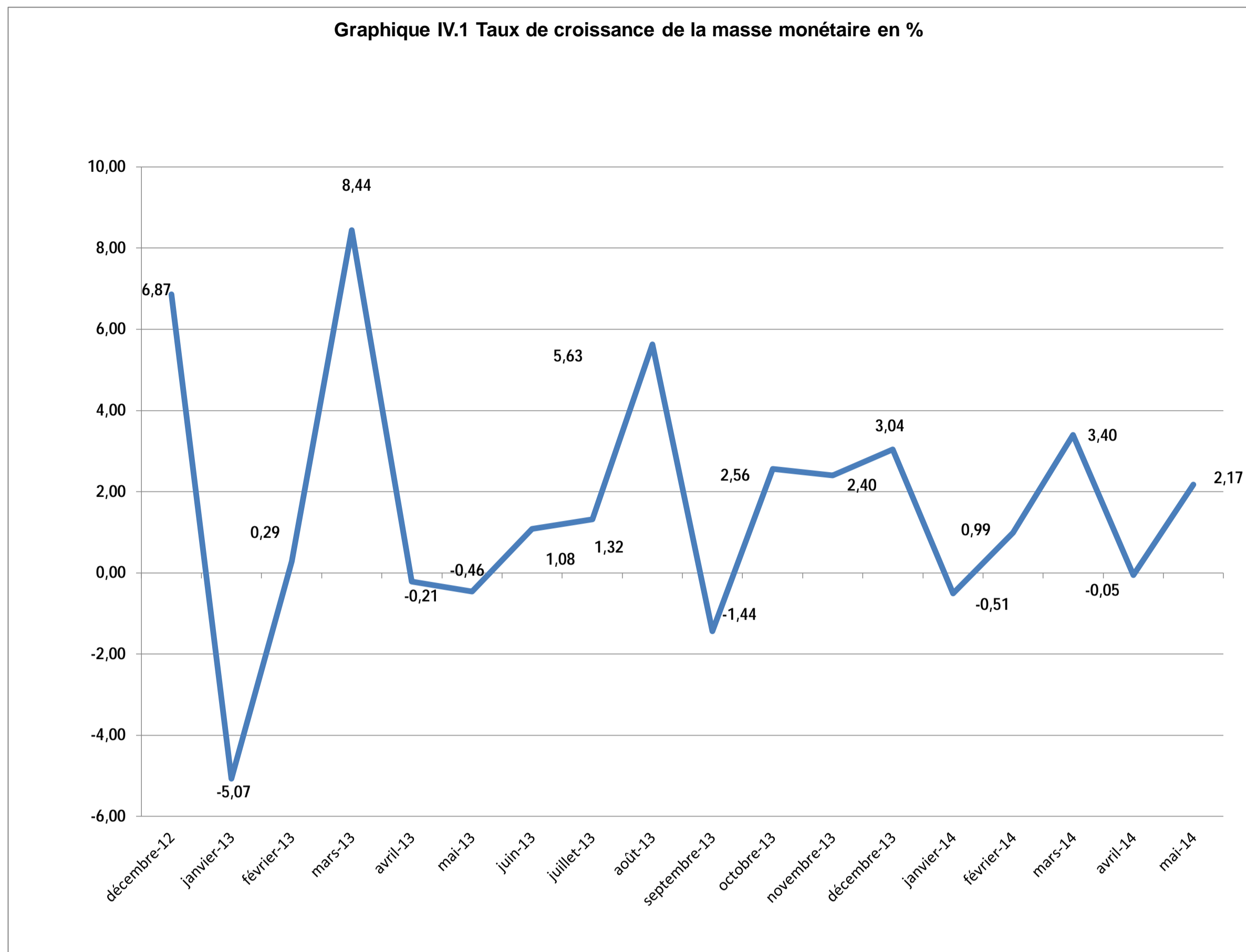

Source : Tableau IV. 1.

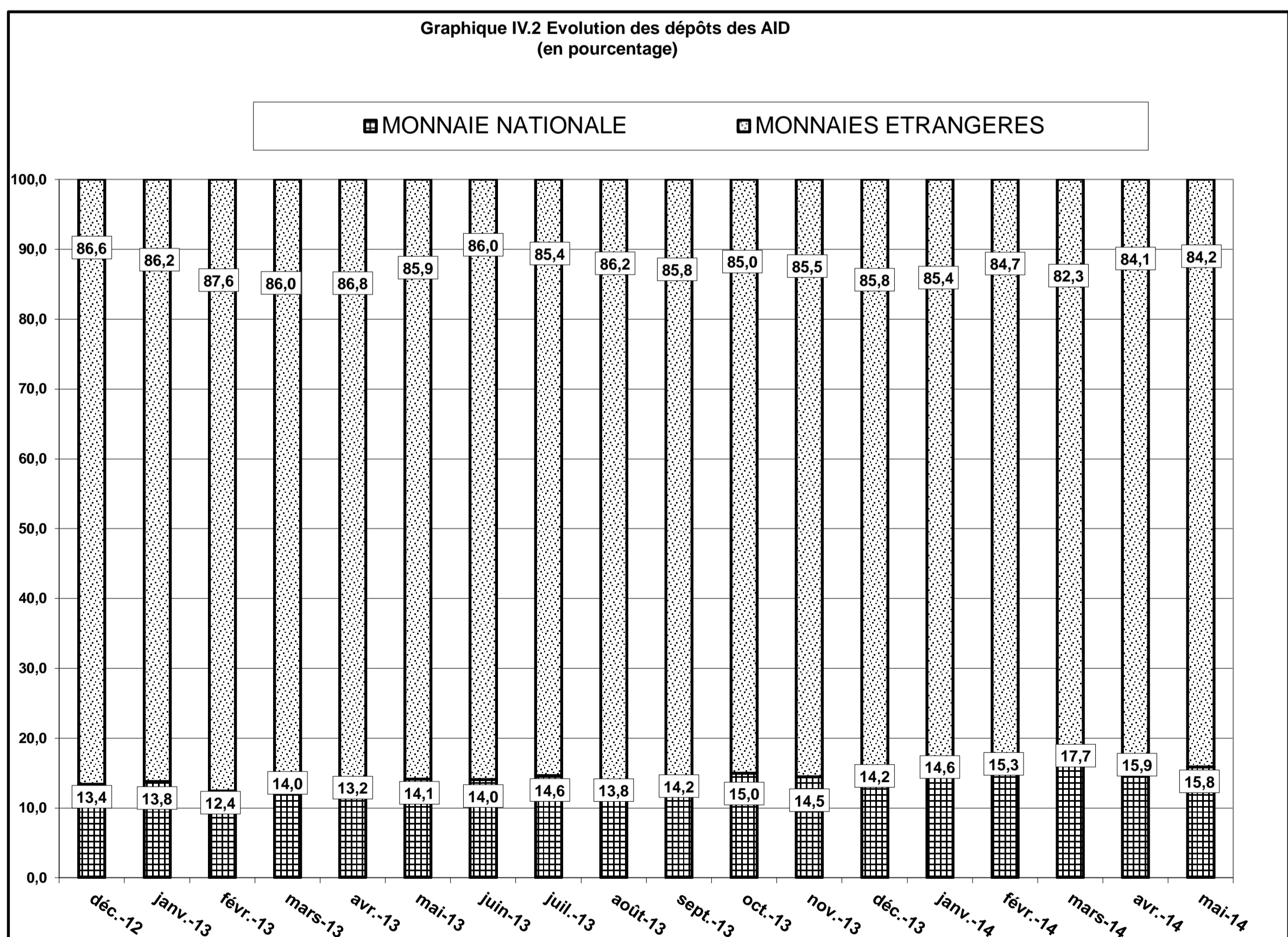

Source : Tableau IV. 6

Graphique IV.3 EVOLUTION DE L'ENCOURS DE CREDIT A L'ECONOMIE EN %

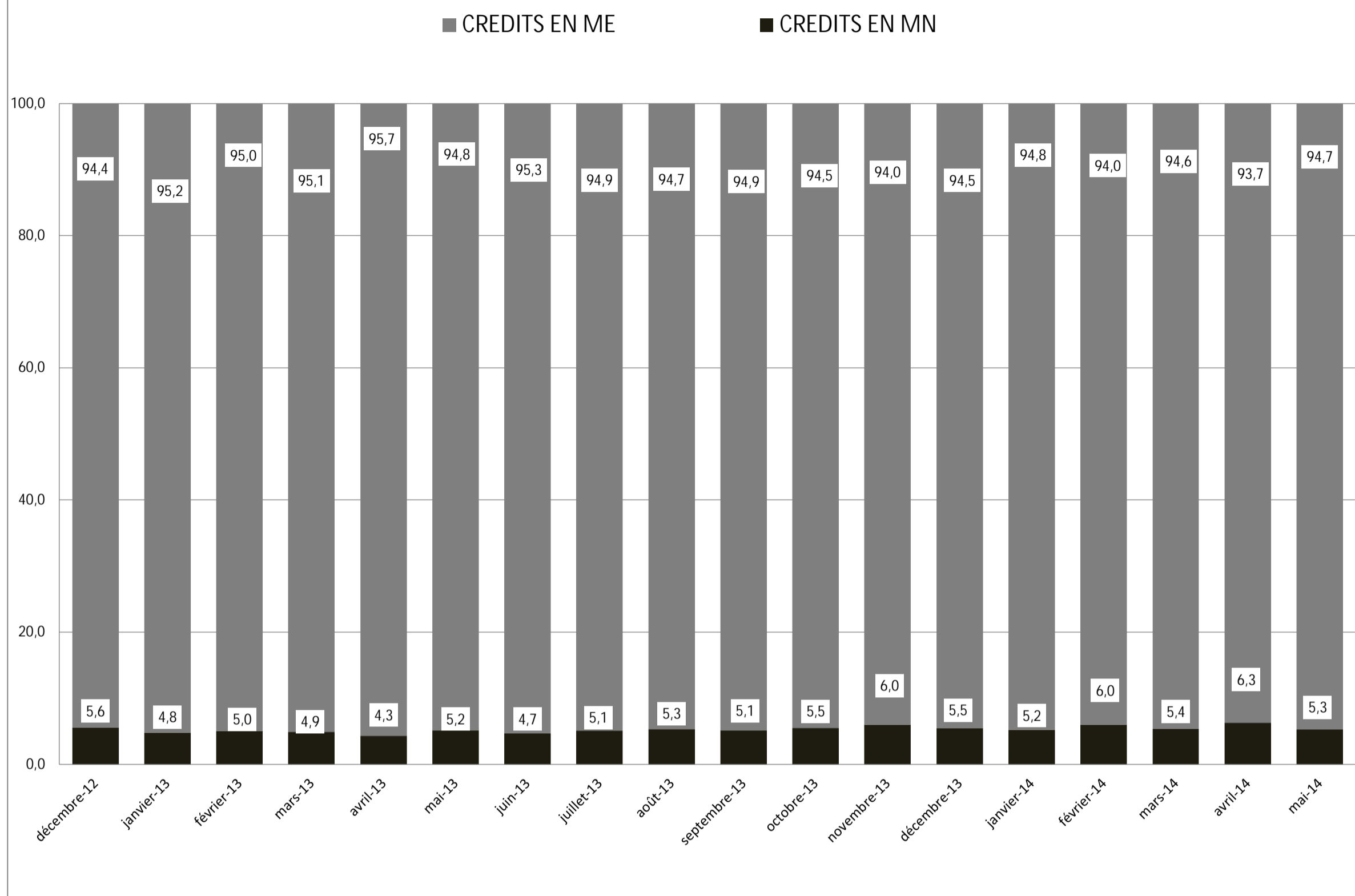

Source : Tableau IV. 15 bis

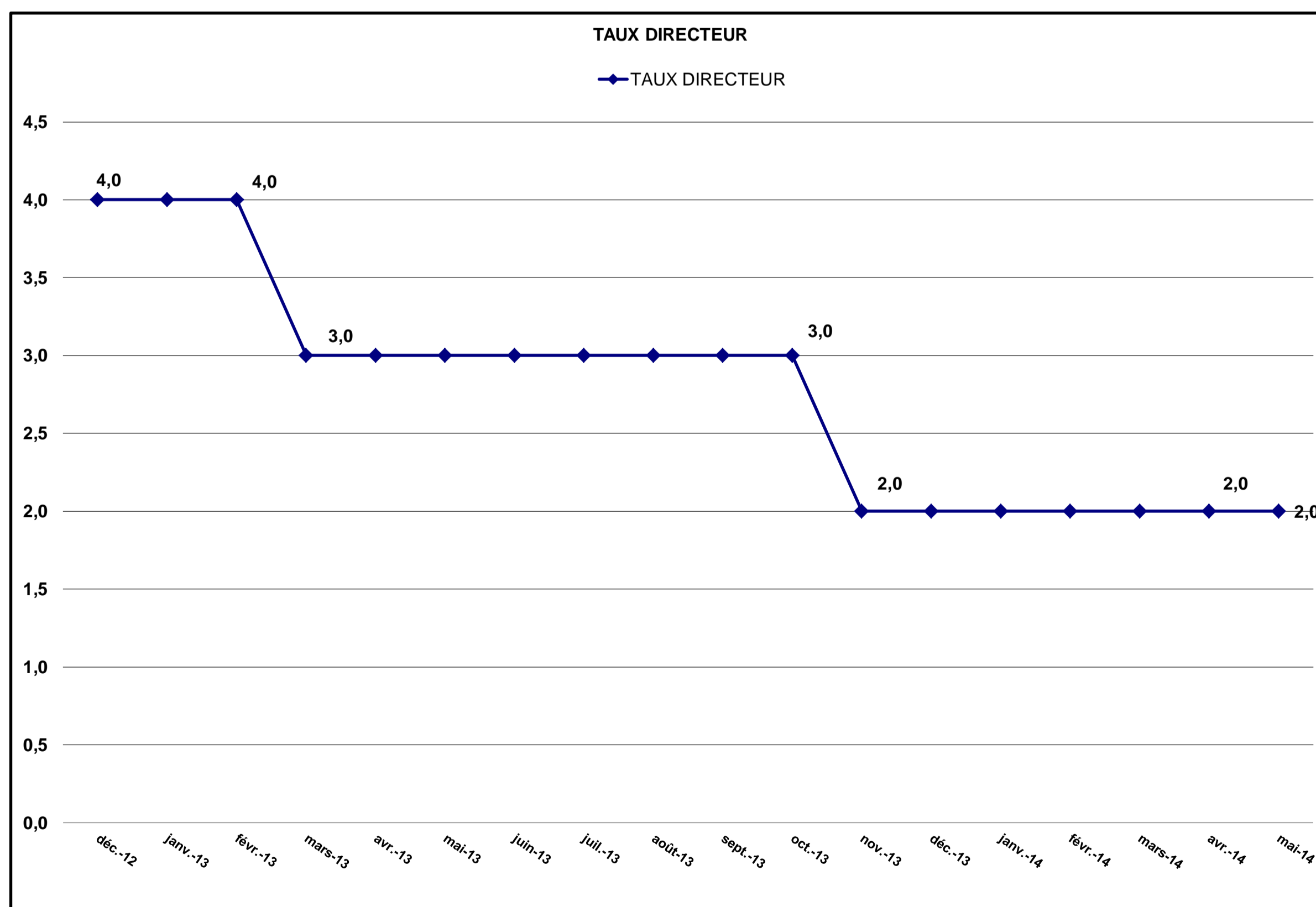

Source : Tableau IV. 17





**BANQUE CENTRALE DU CONGO**  
Siège de Kinshasa