

BANQUE CENTRALE DU CONGO
DIRECTION GÉNÉRALE DE LA POLITIQUE MONÉTAIRE ET DES OPÉRATIONS BANCAIRES
DIRECTION DE LA RECHERCHE ET DES STATISTIQUES

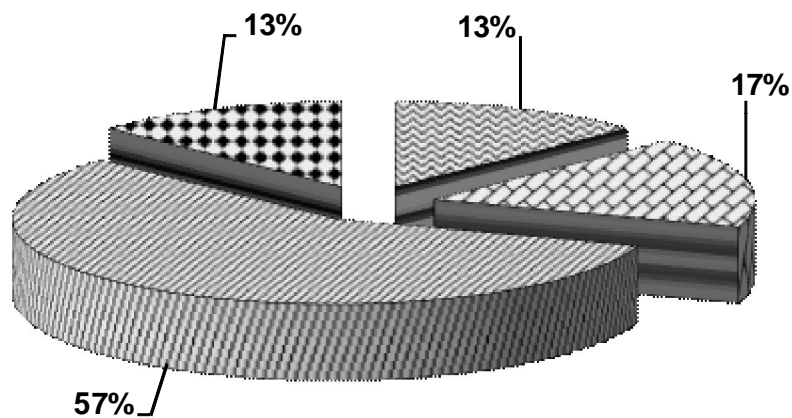

**BULLETIN MENSUEL D'INFORMATIONS
STATISTIQUES**

MAI 2018



Kinshasa, le 15 juin 2018

BANQUE CENTRALE DU CONGO
DIRECTION GÉNÉRALE DE LA POLITIQUE MONÉTAIRE ET DES OPÉRATIONS BANCAIRES
DIRECTION DE LA RECHERCHE ET DES STATISTIQUES

BULLETIN MENSUEL D'INFORMATIONS
STATISTIQUES
MAI 2018

Kinshasa, le 15 juin 2018

BULLETIN MENSUEL D'INFORMATIONS STATISTIQUES

<i>Adresse</i>	<i>563, Boulevard Colonel Tshatshi Kinshasa-Gombe République Démocratique du Congo</i>
<i>Adresse postale</i>	<i>B.P. 2697</i>
<i>Téléphone</i>	<i>(243) 810 516 452 (243) 818 105 970 (243) 815 047 242 (243) 813 027 993</i>
<i>Site web</i>	<i>http://www.bcc.cd</i>

Le Bulletin mensuel d'informations statistiques a été élaboré par la Direction de la Recherche et des Statistiques sous la responsabilité et la supervision de la Direction Générale de la Politique Monétaire et des Opérations Bancaires.

Tous droits réservés. Les reproductions à usage pédagogique et non commercial sont autorisées sous réserve de citer la source.

AVERTISSEMENT

I. Signes conventionnels utilisés dans les tableaux statistiques:

...	renseignement non disponible
-	renseignement nul
p	renseignement provisoire
e	estimation
a	chiffre inférieur à l'unité
c	carat
r	rectifié
t	tonne
tm	tonne métrique
m ³	mètre cube
brl	baril
ot	once troy
Eur	euro
XDR	Droits de Tirages Spéciaux (DTS)
USD	dollar américain
GBP	livre sterling
CDF	franc congolais (Fc)
MN	monnaie nationale
ME	monnaies étrangères
BTR	billet de trésorerie

II. Principales abréviations utilisées:

GCM	Gécamines
INS	Institut National de la Statistique
IRES	Institut de Recherches Economiques et Sociales
OCC	Office Congolais de Contrôle
ONC	Office National du Café
PIB	Produit intérieur brut
CEEC	Centre d'Evaluation, d'Expertise et de Certification des Substances Minérales précieuses et Semi-Précieuses
C.F.M.K.	Chemin de Fer Matadi Kinshasa
AID	Autres Institutions de Dépôts (Banques créatrices de monnaie)
BCC	Banque Centrale du Congo
CADECO	Caisse d'Epargne du Congo
S.N.EL	Société Nationale d'Electricité
REGIDESO	Régie de Distribution d'Eau
RVF	Régie des Voies Fluviales
SCTP	Société Commerciale des Transports et des Ports (ex ONATRA)
SEP-CONGO	Services des Entreprises Pétrolières Congolaises
SOCIR	Société Congolo-Italienne de Raffinage

TABLE DES MATIERES

PAGES

STATISTIQUES ECONOMIQUES, FINANCIERES ET MONETAIRES A FIN MAI 2018

I. EVOLUTION DE L'ACTIVITE ECONOMIQUE

1.	Evolution de la croissance économique et de la population	1
2.	Production minière et métallurgique.....	2
3.	Production agricole d'exportation et d'industries alimentaires.....	3
4.	Production et consommation du ciment.....	4
5.	Production de la raffinerie d'hydrocarbure.....	5
6.	Production et consommation d'eau et d'électricité.....	6
7.	Consommation des produits pétroliers.....	7
8.	Evolution des principaux indices d'activité économique.....	8
9.	Evolution des indices de volume de la consommation.....	9
10.	Volume des produits enregistrés à l'arrivée au port public de Kinshasa.....	10
11.	Volume des marchandises embarquées et débarquées au port de Matadi.....	11
12.	Trafic des marchandises et voyageurs par la SCTP.....	12
13.	Indice hebdomadaire des prix de détail à Kinshasa établi par la BCC.....	13
14.	Indice hebdomadaire des prix de détail à Lubumbashi établi par la BCC.....	14
15.	Indice hebdomadaire des prix de détail à Goma établi par la BCC.....	15
16.	Indice hebdomadaire des prix de détail à Bukavu établi par la BCC.....	16
17.	Indice hebdomadaire des prix de détail à Kisangani établi par la BCC.....	17
18.	Indice hebdomadaire des prix de détail à Bandundu établi par la BCC.....	18
19.	Indice hebdomadaire des prix de détail à couverture nationale établi par la BCC.....	19
20.	Variations mensuelles de l'indice hebdomadaire des prix moyen de détail à Kinshasa calculées par la BCC (par groupes d'articles).....	20
21.	Indice des prix de détail à Kinshasa établis par l'IRES.....	21
22.	Indice des prix à la consommation des ménages à Kinshasa établi par US-EMBASSY, Econ.....	22
23.	Variations des indices des prix à la consommation	23
24.	Evolution des prix produits pétroliers.....	24
25.	Indice des prix moyens des produits pétroliers.....	25
26.	Evolution des tarifs d'eau.....	26
27.	Evolution des tarifs d'électricité.....	27
28.	Aperçu graphique.....	28-31
II. FINANCES PUBLIQUES		
1.	Situation de Trésorerie de l'Etat.....	32-33
2.	Recettes publiques.....	34-35
3.	Dépenses publiques.....	36-37
	Aperçu graphique.....	38-40
III. RELATIONS ECONOMIQUES EXTERIEURES		
1.	Evolution mensuelle des cours moyens de la monnaie nationale par rapport au USD.....	41
2.	Evolution du taux de change du dollar sur le marché.....	42
3.	Variations moyennes mensuelles des cours de change en pourcentage.....	43
4.	Cours moyens de change interbancaires.....	44
5.	Volume des transactions sur le marché de change.....	45
6.	Exécution du budget en devises de la Banque Centrale du Congo.....	46
7.	Position nette de change des banques agréées.....	47
8.	Evolution des cours des matières premières d'origine minérale.....	48
8 bis.	Evolution des cours des matières premières d'origine agricole.....	48
9.	Evolution des valeurs d'exportation du diamant.....	49

10.	Service de la dette par groupes de créanciers.....	50
11.	Evolution mensuelle du service de la dette par groupes de créanciers.....	51
12.	Evolution mensuelle des réserves de change.....	52
	Aperçu graphique.....	53-54
IV.	MONNAIE ET CREDIT	
1.	Situation des institutions des dépôts en millions de CDF.....	55
2.	Liquidités monétaires et quasi-monétaires.....	56
3.	Situation des institutions des dépôts en millions de USD.....	57
4.	Bilan analytique de la Banque Centrale du Congo.....	58
5.	Situation nette de la Banque Centrale du Congo.....	59
6.	Situation nette des Autres Institutions des Dépôts(AID).....	60
7.	Ventilation des émissions monétaires par coupure.....	61
8.	Ventilation des émissions monétaires en volume.....	62
9.	Origine des variations de la masse monétaire en milliers de CDF.....	63
10.	Origine des variations de la masse monétaire en pourcentage.....	64
11.	Situation des Avoirs Extérieurs Nets des organismes monétaires.....	65
12.	Avoirs Extérieurs Nets de la Banque Centrale du Congo en millions de CDF.....	66
13.	Avoirs Extérieurs Nets de la Banque Centrale du Congo en millions de USD.....	67
14.	Guichets de refinancement en millions de CDF.....	68
15.	Analyse des concours à l'économie.....	69
16.	Encours des crédits à décaissement suivant les monnaies de contrat.....	70
17.	Les emplois des Autres Institutions de Dépôts (AID).....	71
18.	Taux d'intérêt appliqués par la Banque Centrale du Congo.....	72
19.	Taux d'intérêt appliqués par les AID sur les transactions en monnaie nationale.....	73
20.	Taux d'intérêt appliqués par les AID sur les transactions en monnaie étrangères.....	73
	Aperçu graphique.....	74-75

Tableau I.1.

EVOLUTION DE LA CROISSANCE ECONOMIQUE ET DE LA POPULATION

	2011	2012	2013	2014	2015	2016	2017(p)	2018 (proj.) (1)
Produit Intérieur Brut (à prix courants) (en milliards de CDF) (en milliards de USD)	23 759,4 25,8	26 954,6 29,3	30 051,2 32,7	33 224,0 35,9	35 111,2 37,9	37 517,4 37,1	55 675,3 38,0	81 546,5 48,8
P.I.B./habitant (en USD courants)	343,4	376,8	406,1	431,6	446,0	426,1	423,9	537,7
Produit Intérieur Brut (à prix constants de 2005) (en milliards de CDF) (en milliards de USD)	7 936,4 16,8	8 498,8 17,9	9 219,7 19,5	10 092,8 21,3	10 790,9 22,8	11 049,8 23,3	11 461,6 24,2	11 947,8 25,2
Taux de croissance du P.I.B. (en %)	6,9	7,1	8,5	9,5	6,9	2,4	3,7	4,2
P.I.B. / habitant (en USD constant de 2005)	222,6	230,5	241,9	256,1	267,9	267,6	270,0	278,0
Taux de croissance du P.I.B / hab. (en %)	3,5	3,6	4,9	5,9	4,6	-0,1	0,9	3,0
Taux d'inflation fin période (*)	15,4	5,7	1,1	1,3	1,6	25,0	46,8	31,7
Taux d'inflation moyenne annuelle (*)	15,5	9,3	1,2	1,2	1,8	5,9	53,5	37,1
Population résidente (**) (en milliers d'habitants)	75 259,0	77 817,0	80 462,0	83 197,0	85 026,0	87 151,7	89 592,0	90 711,9
Taux de croissance de la population résidente	3,3	3,4	3,4	3,4	2,2	2,5	2,8	1,2

Source : Direction de la Recherche et des Statistiques, Service des Statistiques Economiques.

(*) Pour l'inflation en 2018, il s'agit respectivement des taux en glissement et en moyenne annuels calculés par la BCC à la 5ème semaine de mai 2018.

(**) Source : Fonds des Nations Unies pour la population (FNUAP) jusque 2015 et après 2015.

(1) Projections sur base des réalisations de production à fin mars 2018.

TABLEAU I.4.

PRODUCTION ET CONSOMMATION DE CIMENT

(en tonnes métriques)

PERIODES	CIMENT PORTLAND NORMAL			
	Production	Consommation locale	Exportation	Stock ⁽¹⁾
2005	521 368	415 665	76 858	43 196
2006	519 233	450 592	80 820	31 016
2007	530 196	476 909	56 439	27 865
2008	411 212	374 112	33 408	31 557
2009	460 344	385 798	62 723	43 380
2010	489 745	427 242	58 519	47 364
2011	457 761	420 268	37 958	46 899
2012	413 181	385 206	29 807	45 068
2013	446 610	420 975	26 894	43 809
2014	329 205	316 911	12 573	43 530
Janvier	32 775	29 318	3 286	43 980
Février	26 381	22 441	2 510	45 410
Mars	20 497	20 912	1 000	43 994
Avril	36 210	33 968	2 727	43 509
Mai	29 314	29 164	-	43 659
Juin	25 036	24 404	300	43 991
Juillet	29 202	27 691	800	44 702
Août	27 108	26 198	1 350	44 262
Septembre	21 072	20 016	600	44 718
Octobre	23 371	24 590	-	43 500
Novembre	28 605	28 590	-	43 515
Décembre	29 635	29 620	-	43 530
2015	398 749	397 970	1 122	43 187
Janvier	28 233	28 044	-	43 719
Février	25 772	25 954	-	43 538
Mars	31 325	31 302	-	43 561
Avril	34 114	33 308	822	43 545
Mai	37 449	37 479	-	43 515
Juin	38 287	38 201	-	43 601
Juillet	41 175	41 245	-	43 531
Août	37 247	36 924	300	43 554
Septembre	37 092	37 227	-	43 419
Octobre	37 643	38 088	-	42 974
Novembre	27 497	27 489	-	42 982
Décembre	22 913	22 708	-	43 187
2016 ^(P)	253 201	229 967	-	66 421
Janvier	28 257	27 770	-	43 674
Février	22 758	23 333	-	43 099
Mars	24 065	23 865	-	43 299
Avril	17 873	17 857	-	43 315
Mai	13 463	13 302	-	43 476
Juin	8 187	8 028	-	43 635
Juillet	16 369	16 577	-	43 427
Août	34 332	34 954	-	42 805
Septembre	19 843	19 846	-	42 803
Octobre	8 510	8 514	-	42 799
Novembre	6 926	9 659	-	40 066
Décembre	52 617	26 262	-	66 421
2017 ^(P)	899 533	881 733	-	84 221
Janvier	31 102	35 496	-	62 028
Février	46 836	53 733	-	55 130
Mars	75 301	72 476	-	57 955
Avril	72 476	66 165	-	64 266
Mai	81 939	82 511	-	63 694
Juin	68 688	67 599	-	64 783
Juillet	90 288	93 770	-	61 301
Août	93 095	71 754	-	82 643
Septembre	103 393	101 894	-	84 142
Octobre	93 023	91 469	-	85 696
Novembre	74 773	74 563	-	85 906
Décembre	68 618	70 304	-	84 221
2018 ^(P)	363 863	361 634	-	86 449
Janvier	95 950	94 862	-	85 309
Février	85 982	85 955	-	85 335
Mars	90 966	90 409	-	85 892
Avril	90 966	90 409	-	86 449

Sources : Sociétés productrices de ciment.

(1) Stock fin période.

Tableau I.5.

PRODUCTION DE LA RAFFINERIE D'HYDROCARBURES
(tonnes métriques)

	2000	2001	2002	2003	2004	2005	2006	2007	2008	2009	2010	2011	2012	2013	2014	2015				2016				2017				2018											
																1 ^{er} T.	2 ^e T.	3 ^e T.	4 ^e T.	1 ^{er} T.	2 ^e T.	3 ^e T.	4 ^e T.	1 ^{er} T.	2 ^e T.	3 ^e T.	4 ^e T.	1 ^{er} T.											
1. Brut traité (1)	-	-	-	-	-	-	-	-	-	-	-	-	-	-	-	-	-	-	-	-	-	-	-	-	-	-	-	-	-	-	-	-	-	-	-	-	-	-	-
2. Consommation de la raffinerie et pertes	671	547	-	-	395	-	-	554	99	-	304	96	-	119	-	-	100	-	-	-	-	-	108	-	88	-	-	-	-	-	-	-	-	-	-	-	-	-	
3. Production totale	-	-	-	-	-	-	-	-	-	-	-	-	-	-	-	-	-	-	-	-	-	-	-	-	-	-	-	-	-	-	-	-	-	-	-	-	-	-	
Gaz liquéfié	-	-	-	-	-	-	-	-	-	-	-	-	-	-	-	-	-	-	-	-	-	-	-	-	-	-	-	-	-	-	-	-	-	-	-	-	-	-	
Essence super	-	-	-	-	-	-	-	-	-	-	-	-	-	-	-	-	-	-	-	-	-	-	-	-	-	-	-	-	-	-	-	-	-	-	-	-	-	-	-
A.T.K. et pétrole	-	-	-	-	-	-	-	-	-	-	-	-	-	-	-	-	-	-	-	-	-	-	-	-	-	-	-	-	-	-	-	-	-	-	-	-	-	-	-
Gasoil	-	-	-	-	-	-	-	-	-	-	-	-	-	-	-	-	-	-	-	-	-	-	-	-	-	-	-	-	-	-	-	-	-	-	-	-	-	-	-
Fuel Oil	-	-	-	-	-	-	-	-	-	-	-	-	-	-	-	-	-	-	-	-	-	-	-	-	-	-	-	-	-	-	-	-	-	-	-	-	-	-	-
4. Ventes sur le marché intérieur	121 352	84 667	-	-	-	-	-	-	-	-	-	-	-	-	-	-	-	-	-	-	-	-	-	-	-	-	-	-	-	-	-	-	-	-	-	-	-	-	-
5. Exportations	-	-	-	-	-	-	-	-	-	-	-	-	-	-	-	-	-	-	-	-	-	-	-	-	-	-	-	-	-	-	-	-	-	-	-	-	-	-	-
6. Variation des stocks	-121 352	-84 667	-	-	-	-	-	-	-	-	-	-	-	-	-	-	-	-	-	-	-	-	-	-	-	-	-	-	-	-	-	-	-	-	-	-	-	-	-

Source : SOCIR.

(1) = (3+4+5+6)

Tableau I.6.

PRODUCTION ET CONSOMMATION D'EAU ET D'ELECTRICITE

PERIODES	EAU POTABLE (10 ³ m ³)		ELECTRICITE (10 ³ kwh)	
	production	consommation	production	consommation
2005	228 401	134 078	7 128	4 496
2006	235 068	141 288	7 629	5 697
2007	242 341	139 181	7 543	4 636
2008	245 253	145 826	7 495	5 201
2009	273 179	153 036	7 665	6 104
2010	283 202	156 544	7 454	6 630
2011	277 246	165 273	7 010	6 781
2012	271 760	166 868	7 547	6 678
2013	285 876	169 308	8 349	7 424
2014	298 329	176 377	8 728	7 716
Janvier	24 971	14 615	812	658
Février	23 077	14 074	651	599
Mars	24 903	14 488	720	592
Avril	25 227	14 844	687	582
Mai	24 926	14 913	724	643
Juin	25 229	14 570	741	670
Juillet	26 167	15 071	771	671
Août	25 798	14 791	760	683
Septembre	25 658	14 954	723	688
Octobre	24 310	14 935	729	685
Novembre	22 841	14 274	702	627
Décembre	25 222	14 849	708	619
2015	311 021	181 450	8 930	7 265
Janvier	26 771	14 936	816	594
Février	22 781	14 551	685	533
Mars	24 456	15 007	745	552
Avril	25 182	15 209	712	528
Mai	26 550	14 613	739	624
Juin	25 917	15 241	717	663
Juillet	27 186	15 491	769	629
Août	26 166	15 154	709	655
Septembre	26 185	15 216	738	660
Octobre	27 098	15 471	772	612
Novembre	26 042	14 941	753	612
Décembre	26 687	15 621	776	602
2016^(P)	324 241	178 798	8 891	6 983
Janvier	27 597	14 641	681	594
Février	25 771	14 713	657	626
Mars	27 264	15 057	700	533
Avril	27 370	14 988	724	558
Mai	28 141	14 816	749	565
Juin	27 014	15 130	739	581
Juillet	28 031	15 105	798	564
Août	26 956	15 006	753	576
Septembre	26 920	15 258	724	571
Octobre	26 984	14 858	808	613
Novembre	25 589	14 661	756	612
Décembre	26 606	14 565	801	590
2017^(P)	320 993	173 376	9 450	7 209
Janvier	27 089	14 261	820	618
Février	24 303	13 690	728	601
Mars	27 474	14 594	789	589
Avril	26 010	14 419	774	602
Mai	27 434	14 543	773	597
Juin	27 021	14 425	774	623
Juillet	28 189	14 538	772	590
Août	27 430	14 486	814	593
Septembre	26 530	14 552	782	617
Octobre	27 532	14 727	808	586
Novembre	26 054	14 569	807	603
Décembre	25 926	14 570	809	590
2018^(p)	104 685	59 243	3 373	2 410
Janvier	27 105	14 954	860	588
Février	24 307	14 320	792	627
Mars	27 102	15 158	878	593
Avril	26 171	14 811	843	602

Source : REGIDESO et SNEL.

Tableau I.7.

CONSOMMATION DES PRODUITS PETROLIERS

(en m³)

PERIODES	ESSENCE AUTO	CARBURANT AVIATION (1)	PETROLE	GASOIL	FUEL OIL	HUILES	TOTAL
2005	209 545	198 928	13 139	232 175	43 714	1 988	699 489
2006	224 298	254 565	11 277	251 075	46 571	2 430	790 215
2007	250 655	210 400	6 504	280 220	46 970	1 809	796 558
2008	259 856	184 070	9 840	340 507	46 054	3 239	843 567
2009	266 914	168 998	16 676	332 898	43 613	3 122	832 221
2010	300 674	182 002	9 374	345 425	47 930	3 161	888 565
2011	338 792	181 155	10 909	497 887	45 696	2 107	1 076 547
2012	341 677	174 889	5 609	489 039	40 649	2 959	1 054 821
2013	387 838	184 031	3 286	545 903	37 894	662	1 159 613
2014	829 302	333 931	4 672	1 281 106	47 505	16	2 496 533
Janvier	30 869	14 690	221	46 966	2 888	-	95 634
Février	31 245	14 126	239	46 133	2 545	-	94 288
Mars	36 432	15 843	263	53 712	2 924	-	109 174
Avril	33 529	14 769	161	53 110	3 140	-	104 710
Mai	31 894	13 948	229	45 778	2 332	-	94 181
Juin	30 810	16 652	184	50 856	2 824	-	101 326
Juillet	36 889	16 506	334	54 901	3 410	-	112 040
Août	36 990	15 898	170	55 393	2 958	-	111 409
Septembre	39 388	15 286	202	54 072	2 288	5	111 240
Octobre	39 831	14 800	209	65 259	2 607	-	122 706
Novembre	35 023	13 955	211	48 112	1 645	-	98 946
Décembre	39 208	14 655	218	69 212	1 068	-	124 361
2015	407 197	152 802	2 029	637 604	16 876	11	1 216 519
Janvier	32 663	12 292	229	49 269	935	-	95 388
Février	31 456	11 869	189	54 905	1 624	-	100 043
Mars	35 468	14 674	237	57 722	1 476	11	109 588
Avril	32 903	12 685	198	47 850	949	-	94 585
Mai	32 131	14 634	157	55 741	1 605	-	104 268
Juin	32 343	13 336	211	51 452	1 442	-	98 784
Juillet	35 377	13 102	249	65 652	1 205	-	115 585
Août	32 755	12 626	121	52 649	1 010	-	99 161
Septembre	35 596	12 054	177	53 857	1 305	-	102 989
Octobre	35 768	12 071	116	53 750	1 978	-	103 683
Novembre	34 104	11 236	59	47 996	1 632	-	95 027
Décembre	36 633	12 223	86	46 761	1 715	-	97 418
2016^(p)	144 299	79 693	726	145 229	11 666	-	381 613
Janvier	19 538	10 006	44	20 651	1 795	-	52 034
Février	20 502	9 724	99	20 304	1 765	-	52 394
Mars	22 356	11 576	206	23 329	1 539	-	59 006
Avril	21 299	11 025	142	19 807	1 841	-	54 114
Mai	21 236	11 149	109	22 467	2 104	-	57 065
Juin	19 066	12 722	67	17 981	1 585	-	51 421
Juillet	20 302	13 491	59	20 690	1 037	-	55 579
Août
Septembre
Octobre
Novembre
Décembre
2017^(p)	169 775	101 908	672	168 884	14 238	-	455 477
Janvier	17 063	10 458	34	15 315	1 140	...	44 010
Février	15 074	9 492	53	14 166	1 811	...	40 596
Mars	19 931	12 576	49	19 333	1 758	...	53 647
Avril	17 449	10 380	79	18 472	1 345	...	47 725
Mai	20 750	10 826	83	21 589	1 781	...	55 029
Juin	18 829	11 712	75	18 709	1 477	...	50 802
Juillet	20 541	11 880	117	21 220	1 378	...	55 136
Août	19 516	12 336	106	21 211	1 648	...	54 817
Septembre	20 622	12 248	76	18 869	1 900	...	53 715
Octobre
Novembre
Décembre
2018^(p)	-	-	-	-	-	-	-
Janvier
Février
Mars
Avril

Source : SEP-CONGO.

(1) = AVGAS + Jet A1

Tableau I.9.

EVOLUTION DES INDICES DE VOLUME DE CONSOMMATION

(base 2012 = 100)

PERIODES	PRODUITS PETROLIERS ⁽¹⁾	CIMENT	EAU POTABLE	ELECTRICITE
2005	56,9	107,9	80,3	67,3
2006	60,8	119,6	84,7	85,3
2007	66,6	123,8	83,4	68,7
2008	74,8	97,1	87,4	77,9
2009	75,3	100,2	91,7	91,4
2010	80,2	110,9	93,8	99,3
2011	101,9	108,5	99,0	101,5
2012	100,0	100,0	100,0	100,0
2013	111,2	109,3	102,9	111,2
2014	125,3	82,3	105,7	115,5
Janvier	110,8	91,3	105,1	118,3
Février	109,7	69,9	101,2	107,6
Mars	127,7	65,1	104,2	106,3
Avril	123,1	105,8	106,7	104,6
Mai	109,8	90,9	107,2	115,5
Juin	115,9	76,0	104,8	120,4
Juillet	130,7	86,3	108,4	120,5
Août	130,7	81,6	106,4	122,7
Septembre	131,3	62,4	107,5	123,6
Octobre	147,7	76,6	107,4	123,0
Novembre	116,3	89,1	102,6	112,6
Décembre	150,1	92,3	106,8	111,3
2015	121,3	103,3	108,7	108,8
Janvier	113,7	87,4	107,4	106,7
Février	120,7	80,9	104,6	95,8
Mars	129,9	97,5	107,9	99,2
Avril	112,1	103,8	109,4	95,0
Mai	122,7	116,8	105,1	112,1
Juin	116,9	119,0	109,6	119,2
Juillet	140,2	128,5	111,4	113,1
Août	118,4	115,0	109,0	117,7
Septembre	124,4	116,0	109,4	118,7
Octobre	125,4	118,7	111,3	110,0
Novembre	114,7	85,6	107,4	110,0
Décembre	116,6	70,7	112,3	108,1
2016 ^(p)	59,0	59,7	107,1	104,6
Janvier	57,5	86,5	105,3	106,7
Février	58,4	72,7	105,8	112,5
Mars	64,9	74,3	108,3	95,8
Avril	59,0	55,6	107,8	100,3
Mai	62,8	41,4	106,5	101,5
Juin	53,0	25,0	108,8	104,5
Juillet	57,6	51,6	108,6	101,3
Août	...	108,9	107,9	103,5
Septembre	...	61,8	109,7	102,6
Octobre	...	26,5	106,9	110,1
Novembre	...	30,1	105,4	109,9
Décembre	...	81,8	104,7	106,1
2017 ^(p)	53,8	228,9	103,9	107,9
Janvier	45,9	110,6	102,6	111,0
Février	42,6	167,4	98,4	108,0
Mars	56,2	225,8	104,9	105,8
Avril	51,1	206,1	103,7	108,2
Mai	60,5	257,0	104,6	107,3
Juin	53,5	210,6	103,7	111,9
Juillet	59,2	292,1	104,5	105,9
Août	58,1	223,5	104,2	106,6
Septembre	56,7	317,4	104,6	110,9
Octobre	...	284,9	105,9	105,3
Novembre	...	232,3	104,8	108,4
Décembre	...	219,0	104,8	106,1
2018 ^(p)	...	281,6	106,5	107,8
Janvier	...	295,5	107,5	105,6
Février	...	267,8	103,0	112,6
Mars	...	281,6	109,0	106,5
Avril	...	281,6	106,5	106,5

(1) Non compris le carburant aviation et huiles.

Tableau I.10.

VOLUME DES PRODUITS ENREGISTRES A L'ARRIVEE AU PORT PUBLIC DE KINSHASA ⁽¹⁾
(en tonnes métriques)

PRODUITS	2016							2017												2018				
	Juillet	Août	Sept.	Oct.	Nov.	Déc.	Total	Janv	Fév	Mars	Avril	Mai	Juin	Juillet	Août	Sept	Oct	Nov	Déc	Total	Janv	Fév	Mars	Avril
Huile en vrac	-	-	-	-	-	-	-	-	-	-	-	-	-	-	-	-	-	-	-	-	-	-	-	-
Bois	5 860	6 942	3 200	6 886	4 872	8 789	81 199	4 036	1 787	2 710	4 274	3 053	3 047	3 077	9 054	5 447	7 432	5 270	6 103	55 291	9 094	3 301	6 251	5 753
Café	-	-	-	-	-	-	-	-	-	-	-	-	-	-	-	-	-	-	-	-	-	-	-	-
Cacao	-	-	-	-	-	-	-	-	-	-	-	-	-	-	-	-	-	-	-	-	-	-	-	-
Caoutchouc	-	-	-	-	-	-	-	-	-	-	-	-	-	-	-	-	-	-	-	-	-	-	-	-
Manioc	-	-	-	-	-	-	-	-	-	-	-	-	-	-	-	-	-	-	-	-	-	-	-	-
et farines	-	-	-	-	-	-	-	-	-	-	-	-	-	-	-	-	-	-	-	-	-	-	-	-
Riz et dérivés	-	-	-	-	-	-	-	-	-	-	-	-	-	-	-	-	-	-	-	-	-	-	-	-
Maïs	5	4	21	19	21	5	112	15	15	46	44	47	25	35	46	39	36	35	40	423	96	37	21	57
Arachides	-	-	-	-	-	-	-	-	-	-	-	-	-	-	-	-	-	-	-	-	-	-	-	-
Haricots	-	-	-	-	-	-	-	-	-	-	-	-	-	-	-	-	-	-	-	-	-	-	-	-
Fûts et containers vides	57	75	76	82	112	67	985	87	22	97	95	91	17	18	24	17	11	5	5	487	49	3	101	559
Divers	997	695	930	728	646	982	8 140	195	156	303	415	382	231	402	732	536	688	557	1 334	5 930	825	202	431	619
Total	6 919	7 715	4 227	7 715	5 650	9 844	90 436	4 333	1 979	3 156	4 828	3 574	3 321	3 532	9 855	6 038	8 166	5 868	7 482	62 132	10 064	3 543	6 804	6 988

Source : Société Commerciales de Transport et des Ports (S.C.T.P.) ex. ONATRA.

(1) Il s'agit du déchargement des barges, non compris les statistiques des embarcations privées.

Tableau I.11.

**VOLUME DES MARCHANDISES EMBARQUEES
ET DEBARQUEES AU PORT DE MATADI**

(en tonnes métriques)

PERIODES	IMPORTATIONS	EXPORTATIONS	TOTAL GENERAL
2007	1 533 669	457 654	1 991 323
2008	1 668 167	448 431	2 116 598
2009	1 932 892	323 729	2 256 621
2010	1 689 039	373 577	2 062 616
2011	2 287 802	504 359	2 792 161
2012	2 211 025	441 958	2 652 983
2013	2 297 009	397 536	2 694 545
2014	2 478 377	432 702	2 911 079
Janvier	198 211	27 185	225 396
Février	192 990	34 289	227 279
Mars	200 046	47 413	247 459
Avril	201 346	40 804	242 150
Mai	219 208	32 477	251 685
Juin	207 209	20 142	227 351
Juillet	216 086	66 247	282 333
Août	223 017	26 490	249 507
Septembre	204 673	32 472	237 145
Octobre	200 707	37 997	238 704
Novembre	212 331	33 353	245 684
Décembre	202 553	33 833	236 386
2015	2 537 984	406 226	2 944 210
Janvier	226 457	34 686	261 143
Février	224 861	16 982	241 843
Mars	202 683	26 613	229 296
Avril	204 545	44 113	248 658
Mai	254 839	40 833	295 672
Juin	207 710	27 579	235 289
Juillet	189 103	36 346	225 449
Août	198 998	50 101	249 099
Septembre	212 575	41 666	254 241
Octobre	240 792	32 260	273 052
Novembre	221 246	22 593	243 839
Décembre	154 175	32 454	186 629
2016 ^(P)	1 968 839	362 776	2 331 615
Janvier	217 872	33 655	251 527
Février	156 470	32 577	189 047
Mars	179 464	29 957	209 421
Avril	162 570	35 415	197 985
Mai	199 766	37 622	237 388
Juin	186 299	31 352	217 651
Juillet	154 004	28 658	182 662
Août	142 695	29 679	172 374
Septembre	154 088	25 846	179 934
Octobre	118 987	31 539	150 526
Novembre	178 338	16 213	194 551
Décembre	118 286	30 263	148 549
2017 ^(P)	1 216 183	219 059	1 435 241
Janvier	116 680	23 329	140 009
Février	87 550	10 539	98 089
Mars	124 878	18 294	143 172
Avril	65 346	15 959	81 305
Mai	118 420	20 282	138 702
Juin	68 915	6 825	75 740
Juillet	90 426	22 958	113 384
Août	118 870	17 498	136 368
Septembre	74 284	24 351	98 635
Octobre	136 577	16 794	153 371
Novembre	105 443	22 055	127 498
Décembre	108 794	20 175	128 968
2018 ^(P)	376 297	80 236	456 533
Janvier	77 725	12 968	90 693
Février	103 891	27 260	131 151
Mars	90 808	20 114	110 922
Avril	103 873	19 894	123 767

Source : Société Commerciale de Transport et des Ports (S.C.T.P.) ex. ONATRA.

Tableau I. 12.

TRAFIC DES MARCHANDISES ET VOYAGEURS

	2014	'2015	2016							2017												2018				
			Juillet	Août	Sept	Oct	Nov	Déc	Total	Janv	Fév	Mars	Avril	Mai	Juin	Juillet	Août	Sept	Oct	Nov	Déc	Janv	Févr	Mars	Avril	
I. MANUTENTION DANS LES																										
PRINCIPAUX PORTS (tonnes)	6 073 549	3 279 747	209 685	194 452	199 909	174 001	208 431	172 357	2 601 383	157 148	111 741	166 541	103 593	157 518	91 314	124 216	166 698	108 139	168 023	144 948	146 952	104 137	142 343	123 240	138 274	
I.1. Ports Maritime et fluvial																										
1. de Matadi	5 369 238	2 944 210	182 662	172 374	179 934	150 526	194 551	148 549	2 331 615	140 009	98 089	143 172	81 305	138 702	75 740	113 384	136 368	98 635	153 371	127 498	128 968	90 693	131 151	110 922	123 767	
Entrées	4 572 833	2 537 984	154 004	142 695	154 088	118 987	178 338	118 286	1 968 839	116 680	87 550	124 878	65 346	118 420	68 915	90 426	118 870	74 284	136 577	105 443	108 794	77 725	103 891	90 808	103 873	
Sorties	796 405	406 226	28 658	29 679	25 846	31 539	16 213	30 263	362 776	23 329	10 539	18 294	15 959	20 282	6 825	22 958	17 498	24 351	16 794	22 055	20 175	12 968	27 260	20 114	19 894	
2. de Boma	360 491	192 915	17 127	11 212	11 619	12 609	5 701	12 311	135 234	9 504	8 937	17 194	14 782	12 308	9 442	4 387	17 455	2 968	4 632	9 609	8 666	1 580	5 242	3 411	5 523	
Entrées	313 780	176 890	16 001	9 276	10 082	11 416	4 751	11 153	119 093	8 932	7 761	16 568	13 091	11 352	8 444	3 640	15 771	1 839	3 335	9 345	7 573	1 083	4 264	2 674	4 712	
Sorties	46 711	16 025	1 126	1 936	1 537	1 193	950	1 158	16 141	572	1 176	626	1 691	956	998	747	1 684	1 129	1 297	264	1 094	497	978	738	811	
3. de Kinshasa	343 820	142 622	9 896	10 866	8 356	10 866	8 179	11 497	134 534	7 635	4 715	6 175	7 506	6 508	6 132	6 445	12 875	6 536	10 020	7 841	9 318	11 864	5 950	8 907	8 983	
Chargement	135 068	54 184	2 977	3 151	4 129	3 151	2 529	1 653	44 098	3 302	2 736	3 019	2 678	2 934	2 811	2 913	3 020	498	1 854	1 973	1 836	1 800	2 407	2 104	1 996	
Déchargement	208 752	88 438	6 919	7 715	4 227	7 715	5 650	9 844	90 436	4 333	1 979	3 156	4 828	3 574	3 321	3 532	9 855	6 038	8 166	5 868	7 482	10 064	3 543	6 804	6 988	
I.2. TRANSPORT (marchandises en tonne)	110 600	71 401	5 411	4 560	6 800	4 633	3 393	2 068	67 204	6 693	5 056	5 875	3 589	5 303	4 956	4 911	19 023	12 423	7 603	14 358	11 461	12 567	14 832	14 260	11 402	
1. Chemin de fer	...	38 506	-	-	-	-	-	-	0	-	-	-	-	-	-	-	-	-	-	-	-	-	-	-	-	
2. Ports et transports fluviaux	...	15 266	-	-	-	-	-	-	0	-	-	-	-	-	-	-	-	-	-	-	-	-	-	-	-	
II. TRAFIC VOYAGEURS (en nombre)	110 600	71 401	67 204	
1. C.F.M.K.	68 848	55 576	5 411	3 881	5 309	4 611	2 615	2 063	55 639	5 919	4 280	5 100	2 813	4 528	4 180	4 136	14 353	12 386	7 582	11 932	10 633	10 881	13 187	12 595	9 710	
Import	47 231	34 913	2 864	2 178	2 917	2 408	1 197	902	31 064	4 495	2 586	3 541	1 050	2 918	2 523	2 508	11 099	8 388	2 783	7 668	6 280	8 746	11 318	10 032	7 244	
Export	10 254	9 528	1 469	1 028	1 694	1 244	921	305	14 303	611	431	521	613	544	527	551	856	663	1 392	1 651	1 235	284	711	1 058	684	
Local	11 363	11 135	1 078	675	698	959	497	856	10 272	813	1 263	1 038	1 151	1 066	1 129	1 077	2 398	3 335	3 407	2 613	3 118	1 851	1 158	1 505	1 782	
2. VOIES FLUVIALES	41 752	15 825	-	679	1 491	22	778	5	11 565	774	776	775	776	775	775	775	#####	37	21	#####	828	#####	#####	#####	#####	
Descente	4 847	5 044	-	-	-	-	-	-	799	-	-	-	-	-	-	-	-	-	-	-	-	-	-	-	-	
Montée	12	150	-	-	-	-	-	-	2 457	-	-	-	-	-	-	-	#####	-	-	#####	519	#####	#####	#####	#####	
Cours de route	17	302	-	-	-	-	-	-	183	-	-	-	-	-	-	-	8	-	-	164	55	-	135	68	92	
Pool	3 554	3	-	-	-	-	-	-	12	-	-	-	-	-	-	-	3	-	21	8	10	-	10	5	8	
Exploitation	33 322	10 326	-	679	1 491	22	778	5	8 114	774	776	775	776	775	775	775	#####	37	-	698	245	-	-	-	-	
II. TRAFIC VOYAGEURS (en nombre)	624 668	516 307	5 639	5 798	29 490	35 310	29 779	28 984	175 995	30 657	34 935	32 796	33 891	33 070	33 673	33 136	43 190	52 370	39 437	41 467	44 425	40 052	46 064	43 058	44 712	
1. CHEMIN DE FER	447 519	489 616	3 679	3 026	27 393	33 269	28 029	27 240	146 055	29 108	33 729	31 419	32 144	31 600	32 223	31 625	41 502	47 925	37 271	39 288	41 495	38 107	44 621	41 364	41 959	
- Chemins de fer Matadi-Kinshasa	-	12 520	3 679	3 026	2 689	1 795	-	1 150	22 318	1 407	871	1 139	575	998	896	902	3 540	3 521	2 168	1 630	2 440	2 294	1 836	2 065	2 660	
- Chemins de fer Inter-Urbain	447 519	477 096	-	-	24 704	31 474	28 029	26 090	123 737	27 701	32 858	30 280	31 569	30 602	31 327	30 723	37 962	44 404	35 103	37 658	39 055	35 813	42 785	39 299	39 299	
2. PORTS ET TRANSPORTS FLUVIAL	177 149	26 691	1 960	2 772	2 097	2 041	1 750	1 744	29 940	1 549	1 206	1 378	1 747	1 470	1 450	1 511	1 688	4 445	2 166	2 179	2 930	1 945	1 443	1 694	2 753	

12

Tableau I.13 : Indice hebdomadaire des prix de détail à Kinshasa établi par la Banque Centrale du Congo
(base 100 = Déc.2012)

N° Fx	LIBELLES	févr.-18	mars-18	avr.-18	mai-18	Variation en %
		Du 01 au 28	Du 01 au 31	Du 01 au 30	Du 01 au 31	
I.	PRODUITS ALIMENTAIRES ET BOISSONS NON ALCOOLISEES	238,21	239,08	242,93	247,61	1,93
	PRODUITS ALIMENTAIRES	239,27	240,16	244,05	248,79	1,94
	PAINS ET CEREALES	243,96	244,78	249,19	254,44	2,11
	VIANDES	228,37	229,10	232,09	235,92	1,65
	POISSONS	234,22	234,90	238,14	242,15	1,68
	LAIT, FROMAGE ET ŒUF	194,15	194,50	196,30	198,65	1,20
	HUILES ET GRAISSES	190,64	191,06	192,86	195,21	1,22
	FRUITS	243,60	244,61	248,75	253,74	2,01
	LEGUMES, AUTRES QUE POMMES DE TERRE ET AUTRES TUBERCULES	260,84	262,12	267,03	272,94	2,21
	POMME DE TERRE, MANIOC, AUTRES TUBERCULES ET BANANES	218,49	219,25	221,77	225,00	1,46
	SUCRE	183,19	183,66	185,32	187,53	1,19
	CONFITURE, MIEL, PATE CHOCOLATEE ET CONFISERIE	197,40	197,89	199,98	202,63	1,33
	SEL, EPICES, SAUCES ET PRODUITS ALIMENTAIRES N.C.A.	218,86	219,87	223,28	227,37	1,83
	BOISSONS NON ALCOOLISEES	209,86	210,27	212,80	215,93	1,47
	CAFE, THE, CACAO ET AUTRES VEGETAUX POUR TISANES	204,49	204,96	207,02	209,70	1,29
	AUTRES BOISSONS NON ALCOLLISEES	211,66	212,06	214,74	218,03	1,53
II.	BOISSONS ALCOOLISEES, TABACS ET STUPEFIANTS	217,22	217,73	220,84	224,59	1,70
	BOISSONS ALCOOLISEES	223,17	223,73	227,04	231,01	1,75
	TABACS	204,02	204,40	207,07	210,33	1,57
III.	ARTICLES D'HABILLEMENT ET CHAUSSURES	263,20	264,95	271,22	278,51	2,69
	ARTICLES D'HABILLEMENT	264,41	266,26	272,61	279,95	2,69
	CHAUSSURES	258,73	260,14	266,13	273,25	2,67
IV.	LOGEMENT, EAU, GAZ, ELECTRICITE ET AUTRES COMBUSTIBLES	225,45	226,67	230,11	234,37	1,85
	LOYERS EFFECTIFS	222,15	223,27	226,09	229,67	1,58
	ENTRETIEN ET REPARATIONS COURANTES DU LOGEMENT	238,06	239,36	243,46	248,45	2,05
	AUTRES SERVICES RELATIFS AU LOGEMENT	202,96	203,47	205,09	207,25	0,80
	ELECTRICITE, GAZ ET AUTRES COMBUSTIBLES	202,49	203,78	206,37	209,73	1,27
V.	MEUBLES, ARTICLES DE MENAGE ET ENTRETIEN COURANT DU FOYER	201,04	202,29	205,10	208,77	1,79
	MEUBLES, ARTICLES D'AMEUBLEMENT ET DE DECORATION, TAPIS ET AUTRES REVETEMENTS	194,59	195,60	198,22	201,52	1,67
	ARTICLES DE MENAGE EN TEXTILES	196,58	197,90	200,72	204,29	1,78
	APPAREILS DE CHAUFFAGE ET DE CUISINE, REFRIGERATEURS, MACHINES A LAVER ET AUTRES	209,84	210,98	213,80	217,36	1,67
	VERRERIE, VAISSELLE ET USTENSILE DE CUISINE	199,78	201,29	204,31	208,15	1,88
	OUTILLAGE POUR LA MAISON ET LE JARDIN	197,74	199,24	202,12	205,81	1,82
	BIENS ET SERVICES POUR L'ENTRETIEN COURANT DE L'HABITATION	200,91	202,06	204,77	208,50	1,82
VI.	SANTE	226,62	228,49	232,62	237,46	2,08
	MEDICAMENTS ET AUTRES PRODUITS PHARMACEUTIQUES, APPAREILS ET MATERIELS THERAPEUTIQUES	222,29	224,31	228,21	232,62	1,93
	SERVICES MEDICAUX ET PARAMEDICAUX EXTRA-HOSPITALIERS	229,09	230,78	235,08	240,35	2,24
	SERVICES DES HOPITAUX	246,43	248,02	252,97	258,90	2,35
VII.	TRANSPORTS	164,40	169,99	171,20	172,75	0,91
	ACHATS DE VEHICULE	154,50	154,94	155,71	156,86	0,73
	UTILISATION DES VEHICULE PERSONNELS	162,02	172,51	173,63	175,05	0,82
	SERVICES DE TRANSPORT	171,02	171,91	173,39	175,26	1,08
VIII.	COMMUNICATIONS	183,94	184,78	186,08	187,97	1,01
	SERVICES POSTAUX	165,58	166,36	167,99	170,16	1,29
	TELEPHONE ET TELEGRAPHE	185,64	186,49	187,76	189,62	0,99
IX.	LOISIR ET CULTURE	196,71	197,36	200,27	203,90	1,81
	APPAREILS ET ACCESSOIRES Y COMPRISES REPARATIONS	188,59	189,42	191,46	194,13	1,39
	SERVICES RECREATIFS ET CULTURELS	237,05	237,87	244,28	251,75	3,06
	PRESSE, LIBRAIRIE ET PAPETERIE	183,15	183,62	185,45	187,88	1,31
X.	ENSEIGNEMENT	185,62	186,60	188,78	191,60	1,49
	SERVICE D'ENSEIGNEMENT	183,79	184,69	186,79	189,51	1,46
	FOURNITURES SCOLAIRES	188,34	189,42	191,72	194,69	1,55
XI.	RESTAURANTS ET HOTELS	249,39	251,17	256,34	262,16	2,27
	RESTAURANTS ET DEBITS DE BOISSONS	253,57	255,45	260,92	267,00	2,33
	SERVICES D'HEBERGEMENT	222,26	223,35	226,64	230,71	1,80
XII.	AUTRES BIENS ET SERVICES	207,98	209,24	212,49	216,27	1,78
	SOINS PERSONNELS	220,48	221,76	225,52	229,88	1,93
	EFFETS PERSONNELS N.D.A	179,72	180,83	182,88	185,26	1,30
	AUTRES SERVICES N.D.A	181,28	182,61	184,83	187,47	1,43
	INDICE GENERAL	226,54	227,96	231,57	235,95	1,89
	TAUX MENSUEL FIN PERIODE (1)	0,88	0,62	1,58	1,89	
	TAUX MOYEN MENSUEL (2)	1,17	0,56	0,84	2,56	
	TAUX CUMULE DE L'ANNEE (3)	2,56	3,20	4,84	6,82	
	TAUX EN GLISSEMENT ANNUEL (4)	48,85	46,47	43,23	38,85	
	TAUX ANNUALISE (5)	17,85	13,43	15,54	16,87	

Source : Direction de la Recherche et des Statistiques, Service des Statistiques Economiques.

(1) Calculé par rapport au mois précédent.

(2) Calculé en termes de variation de l'indice général moyen du mois en cours par rapport au mois précédent.

(3) Calculé par rapport à la dernière semaine du mois de décembre de l'année précédente.

(4) Calculé par rapport à la semaine correspondante de l'année précédente.

(5) Projection à fin décembre 2018 du cumul annuel d'inflation observé au 31 mai 2018; cette semaine étant la 22^{ème} de l'année.

Tableau I.14 : Indice hebdomadaire des prix de détail à Lubumbashi établi par la Banque Centrale du Congo
(base 100 = Déc.2012)

N° Fx.	LIBELLES	févr.-18	mars-18	avr.-18	mai-18	Variation en %
		Du 01 au 28	Du 01 au 31	Du 01 au 30	Du 01 au 31	
I.	PRODUITS ALIMENTAIRES ET BOISSONS NON ALCOOLISEES	210,32	211,07	214,23	218,05	1,78
	PRODUITS ALIMENTAIRES	211,28	212,05	215,25	219,11	1,79
	PAINS ET CEREALES	218,18	218,83	222,34	226,52	1,88
	VIANDES	199,21	199,96	202,46	205,54	1,52
	POISSONS	205,41	206,27	209,17	212,73	1,70
	LAIT, FROMAGE ET ŒUF	186,11	186,41	188,51	191,15	1,40
	HUILES ET GRAISSES	191,00	191,30	194,18	197,68	1,80
	FRUITS	196,43	197,17	199,71	202,83	1,56
	LEGUMES AUTRES QUE POMMES DE TERRE ET AUTRES TUBERCULES	222,84	223,90	227,51	231,88	1,92
	POMME DE TERRE, MANIOC, AUTRES TUBERCULES ET BANANES	205,92	206,68	209,54	213,01	1,66
	SUCRE	169,51	169,88	171,43	173,40	1,15
	CONFITURE, MIEL, PATE CHOCOLATEE ET CONFISERIE	176,46	176,94	178,96	181,45	1,39
	SEL, EPICES, SAUCES ET PRODUITS ALIMENTAIRES N.C.A.	188,52	188,96	191,26	194,03	1,45
	BOISSONS NON ALCOOLISEES	178,22	178,54	180,45	182,78	1,29
	CAFE, THE, CACAO ET AUTRES VEGETAUX POUR TISANES	194,29	194,63	197,26	200,39	1,59
	AUTRES BOISSONS NON ALCOLLISEES	172,98	173,29	174,96	177,03	1,18
II.	BOISSONS ALCOOLISEES, TABACS ET STUPEFIANTS	185,33	185,72	187,38	189,49	1,12
	BOISSONS ALCOOLISEES	186,73	187,14	188,65	190,59	1,03
	TABACS	179,89	180,21	182,47	185,19	1,49
III.	ARTICLES D'HABILLEMENT ET CHAUSSURES	218,90	221,48	223,64	226,41	1,24
	ARTICLES D'HABILLEMENT	220,43	223,13	225,31	228,11	1,24
	CHAUSSURES	213,44	215,53	217,66	220,34	1,23
IV.	LOGEMENT, EAU, GAZ, ELECTRICITE ET AUTRES COMBUSTIBLES	184,13	185,64	188,39	191,74	1,78
	LOYERS EFFECTIFS	190,14	191,72	193,22	195,19	1,02
	ENTRETIEN ET REPARATIONS COURANTES DU LOGEMENT	192,68	194,50	197,98	202,13	2,10
	AUTRES SERVICES RELATIFS AU LOGEMENT	172,50	173,62	175,43	177,82	1,04
	ELECTRICITE, GAZ ET AUTRES COMBUSTIBLES	166,02	166,89	168,54	170,71	0,99
V.	MEUBLES, ARTICLES DE MENAGE ET ENTRETIEN COURANT DU FOYER	163,04	164,04	165,76	168,02	1,36
	MEUBLES, ARTICLES D'AMEUBLEMENT ET DE DECORATION, TAPIS ET AUTRES REVETEMENTS	163,50	164,43	166,13	168,34	1,33
	ARTICLES DE MENAGE EN TEXTILES	160,32	161,35	163,05	165,28	1,37
	APPAREILS DE CHAUFFAGE ET DE CUISINE, REFRIGERATEURS, MACHINES A LAVER ET AUTRES	161,03	161,95	163,57	165,70	1,30
	VERRERIE, VAISSELLE ET USTENSILE DE CUISINE	161,35	162,32	164,02	166,24	1,35
	OUTILLAGE POUR LA MAISON ET LE JARDIN	162,56	163,58	165,35	167,64	1,39
	BIENS ET SERVICES POUR L'ENTRETIEN COURANT DE L'HABITATION	165,34	166,41	168,21	170,56	1,40
VI.	SANTE	185,89	187,21	189,93	193,13	1,69
	MEDICAMENTS ET AUTRES PRODUITS PHARMACEUTIQUES, APPAREILS ET MATERIELS THERAPEUTIQUE	188,34	189,84	192,66	195,82	1,64
	SERVICES MEDICAUX ET PARAMEDICAUX EXTRA-HOSPITALIERS	182,87	184,00	186,60	189,82	1,73
	SERVICES DES HOPITAUX	185,20	186,29	189,03	192,38	1,77
VII.	TRANSPORTS	152,82	153,22	154,40	155,96	1,01
	ACHATS DE VEHICULE	157,57	157,93	159,02	160,62	1,01
	UTILISATION DES VEHICULE PERSONNELS	149,15	149,21	150,37	151,90	1,02
	SERVICES DE TRANSPORT	156,73	157,71	158,97	160,54	0,99
VIII.	COMMUNICATIONS	171,33	172,30	173,86	175,96	1,21
	SERVICES POSTAUX	151,11	151,75	152,99	154,65	1,08
	TELEPHONE ET TELEGRAPHE	172,44	173,42	175,00	177,13	1,21
IX.	LOISIR ET CULTURE	158,62	159,84	161,58	163,65	1,28
	APPAREILS ET ACCESSOIRES Y COMPRISES REPARATIONS	157,32	158,22	159,77	161,82	1,28
	SERVICES RECREATIFS ET CULTURELS	162,97	163,95	165,63	167,83	1,33
	PRESSE, LIBRAIRIE ET PAPETERIE	157,23	158,77	160,64	162,67	1,26
X.	ENSEIGNEMENT	165,93	166,45	168,01	169,99	1,18
	SERVICE D'ENSEIGNEMENT	169,03	169,66	171,40	173,61	1,29
	FOURNITURES SCOLAIRES	161,70	162,07	163,35	165,03	1,03
XI.	RESTAURANTS ET HOTELS	183,44	184,24	186,81	190,00	1,70
	RESTAURANTS ET DEBITS DE BOISSONS	185,30	186,07	188,76	192,08	1,76
	SERVICES D'HEBERGEMENT	171,03	172,00	173,78	176,10	1,34
XII.	BIENS ET SERVICES DIVERS	161,52	162,69	164,34	166,37	1,23
	SOINS PERSONNELS	164,17	165,32	167,07	169,20	1,28
	EFFETS PERSONNELS N.D.A	150,25	151,12	152,17	153,68	0,99
	AUTRES SERVICES N.D.A	160,75	162,35	164,17	166,23	1,25
	INDICE GENERAL	195,21	196,18	198,83	202,07	1,63
	TAUX MENSUEL FIN PERIODE (1)	0,86	0,50	1,35	1,63	
	TAUX MOYEN MENSUEL (2)	1,11	0,54	0,65	2,18	
	TAUX CUMULE DE L'ANNEE (3)	2,45	2,96	4,35	6,05	
	TAUX EN GLISSEMENT ANNUEL (4)	38,85	37,03	34,84	32,12	
	TAUX ANNUALISE (5)	17,03	12,37	13,91	14,89	

Source : Direction de la Recherche et des Statistiques, Service des Statistiques Economiques.

(1) Calculé par rapport au mois précédent.

(2) Calculé en termes de variation de l'indice général moyen du mois en cours par rapport au mois précédent.

(3) Calculé par rapport à la dernière semaine du mois de décembre de l'année précédente.

(4) Calculé par rapport à la semaine correspondante de l'année précédente.

(5) Projection à fin décembre 2018 du cumul annuel d'inflation observé au 31 mai 2018; cette semaine étant la 22ème de l'année.

Tableau I.15 : Indice hebdomadaire des prix de détail à Goma établi par la Banque Centrale du Congo
(base 100 = décembre 2012)

N° Fx.	LIBELLES	févr.-18	mars-18	avr.-18	mai-18	Variation en %
		Du 01 au 28	Du 01 au 31	Du 23 au 29/04	Du 01 au 31	
I.	PRODUITS ALIMENTAIRES ET BOISSONS NON ALCOOLISEES	208,14	208,91	211,37	214,41	1,44
	PRODUITS ALIMENTAIRES	208,87	209,64	212,13	215,20	1,45
	PAINS ET CEREALES	216,41	217,27	220,71	224,77	1,84
	VIANDES	223,00	223,67	226,32	229,56	1,43
	POISSONS	222,00	222,76	225,77	229,40	1,61
	LAIT, FROMAGE ET ŒUF	176,75	177,18	178,96	181,29	1,30
	HUILES ET GRAISSES	176,02	176,46	177,87	179,69	1,02
	FRUITS	205,49	206,20	208,61	211,56	1,41
	LEGUMES AUTRES QUE POMMES DE TERRE ET AUTRES TUBERCULES	200,12	200,93	202,15	203,91	0,87
	POMME DE TERRE, MANIOC, AUTRES TUBERCULES ET BANANES	197,70	198,29	200,03	202,23	1,10
	SUCRE	168,84	169,16	170,19	171,80	0,94
	CONFITURE, MIEL, PATE CHOCOLATEE ET CONFISERIE	169,65	170,06	171,25	172,81	0,91
	SEL, EPICES, SAUCES ET PRODUITS ALIMENTAIRES N.C.A.	190,15	191,03	193,23	196,42	1,65
	BOISSONS NON ALCOOLISEES	178,11	178,60	180,02	181,88	1,03
	CAFE, THE, CACAO ET AUTRES VEGETAUX POUR TISANES	179,64	180,17	181,70	183,66	1,08
	AUTRES BOISSONS NON ALCOLLISEES	177,57	178,04	179,43	181,24	1,01
II.	BOISSONS ALCOOLISEES, TABACS ET STUPEFIANTS	175,88	176,25	177,46	179,06	0,90
	BOISSONS ALCOOLISEES	178,60	178,95	180,18	181,79	0,89
	TABACS	166,34	166,78	167,94	169,49	0,92
III.	ARTICLES D'HABILLEMENT ET CHAUSSURES	222,73	224,21	226,67	229,51	1,25
	ARTICLES D'HABILLEMENT	223,14	224,73	227,07	229,71	1,16
	CHAUSSURES	221,18	222,28	225,18	228,76	1,59
IV.	LOGEMENT, EAU, GAZ, ELECTRICITE ET AUTRES COMBUSTIBLES	193,14	194,22	196,97	200,36	1,72
	LOYERS EFFECTIFS	218,04	219,21	223,08	227,65	2,05
	ENTRETIEN ET REPARATIONS COURANTES DU LOGEMENT	192,63	193,83	196,78	200,38	1,83
	AUTRES SERVICES RELATIFS AU LOGEMENT	189,14	189,85	191,45	193,64	0,84
	ELECTRICITE, GAZ ET AUTRES COMBUSTIBLES	184,11	184,87	186,80	189,27	1,05
V.	MEUBLES, ARTICLES DE MENAGE ET ENTRETIEN COURANT DU FOYER	172,30	173,25	174,89	177,03	1,22
	MEUBLES, ARTICLES D'AMEUBLEMENT ET DE DECORATION, TAPIS ET AUTRES REVETEMENTS	166,35	167,25	168,79	170,80	1,19
	ARTICLES DE MENAGE EN TEXTILES	172,01	173,15	174,88	177,15	1,30
	APPAREILS DE CHAUFFAGE ET DE CUISINE, REFRIGERATEURS, MACHINES A LAVER ET AUTRES	170,57	171,56	173,22	175,39	1,25
	VERRERIE, VAISSELLE ET USTENSILE DE CUISINE	171,99	172,85	174,49	176,60	1,21
	OUTILLAGE POUR LA MAISON ET LE JARDIN	165,26	166,20	167,74	169,76	1,20
	BIENS ET SERVICES POUR L'ENTRETIEN COURANT DE L'HABITATION	177,69	178,65	180,33	182,52	1,21
VI.	SANTE	189,62	191,41	193,86	197,50	1,87
	MEDICAMENTS ET AUTRES PRODUITS PHARMACEUTIQUES, APPAREILS ET MATERIELS THERAPEUTIQUE	192,81	194,67	197,24	200,35	1,57
	SERVICES MEDICAUX ET PARAMEDICAUX EXTRA-HOSPITALIERS	182,84	184,49	186,82	192,52	3,05
	SERVICES DES HOPITAUX	173,24	174,63	175,90	177,60	0,96
VII.	TRANSPORTS	164,91	165,73	167,04	168,70	1,00
	ACHATS DE VEHICULE	178,41	179,37	180,62	182,17	0,86
	UTILISATION DES VEHICULE PERSONNELS	159,96	160,30	161,67	163,46	1,11
	SERVICES DE TRANSPORT	162,59	164,07	165,33	166,88	0,94
VIII.	COMMUNICATIONS	185,08	186,51	188,37	190,37	1,07
	SERVICES POSTAUX	152,72	153,57	154,88	156,64	1,14
	TELEPHONE ET TELEGRAPHE	199,41	201,10	203,18	205,30	1,04
IX.	LOISIR ET CULTURE	173,57	175,03	176,98	179,08	1,18
	APPAREILS ET ACCESSOIRES Y COMPRISES REPARATIONS	168,94	170,41	172,30	174,32	1,17
	SERVICES RECREATIFS ET CULTURELS	171,99	173,75	175,06	176,82	1,00
	PRESSE, LIBRAIRIE ET PAPETERIE	182,47	183,82	186,09	188,43	1,26
X.	ENSEIGNEMENT	175,65	176,76	178,54	180,86	1,30
	SERVICE D'ENSEIGNEMENT	172,73	173,68	175,30	177,41	1,21
	FOURNITURES SCOLAIRES	176,43	177,59	179,41	181,78	1,32
XI.	RESTAURANTS ET HOTELS	187,02	188,77	190,86	193,48	1,37
	RESTAURANTS ET DEBITS DE BOISSONS	189,37	191,32	193,48	196,17	1,39
	SERVICES D'HEBERGEMENT	177,86	178,83	180,66	183,01	1,30
XII.	BIENS ET SERVICES DIVERS	183,67	184,59	186,43	188,81	1,28
	SOINS PERSONNELS	184,90	185,82	187,65	190,02	1,26
	EFFETS PERSONNELS N.D.A	175,67	176,70	178,61	181,05	1,36
	AUTRES SERVICES N.D.A	184,42	185,19	187,03	189,43	1,28
	INDICE GENERAL	198,38	199,38	201,68	204,54	1,42
	TAUX MENSUEL FIN PERIODE (1)	0,79	0,50	1,15	1,42	
	TAUX MOYEN MENSUEL (2)	1,03	0,52	0,63	1,80	
	TAUX CUMULE DE L'ANNEE (3)	2,35	2,86	4,05	5,53	
	TAUX EN GLISSEMENT ANNUEL (4)	36,65	34,81	32,93	30,90	
	TAUX ANNUALISE (5)	16,27	11,94	12,91	13,56	

Source : Direction de la Recherche et des Statistiques, Service des Statistiques Economiques.

(1) Calculé par rapport au mois précédent.

(2) Calculé en termes de variation de l'indice général moyen du mois en cours par rapport au mois précédent.

(3) Calculé par rapport à la dernière semaine du mois de décembre de l'année précédente.

(4) Calculé par rapport à la semaine correspondante de l'année précédente.

(5) Projection à fin décembre 2018 du cumul annuel d'inflation observé au 31 mai 2018; cette semaine étant la 22ème de l'année.

Tableau I.16 : Indice hebdomadaire des prix de détail à Bukavu établi par la Banque Centrale du Congo
(base 100 = décembre 2012)

N° Fx.	LIBELLES	févr.-18	mars-18	avr.-18	mai-18	Variation en %
		Du 01 au 28	Du 01 au 31	Du 01 au 30	Du 01 au 31	
I.	PRODUITS ALIMENTAIRES ET BOISSONS NON ALCOOLISEES	184,46	185,14	187,03	189,42	1,27
	PRODUITS ALIMENTAIRES	185,40	186,09	188,02	190,44	1,29
	PAINS ET CEREALES	185,22	185,95	187,45	189,43	1,06
	VIANDES	185,80	186,45	188,16	190,35	1,16
		187,85	188,42	190,21	192,48	1,19
	LAIT, FROMAGE ET ŒUF	153,11	153,72	154,95	156,58	1,05
	HUILES ET GRAISSES	149,46	150,14	150,91	152,08	0,77
	FRUITS	169,97	170,59	171,62	173,12	0,87
	LEGUMES AUTRES QUE POMMES DE TERRE ET AUTRES TUBERCULES	198,06	198,82	201,84	205,45	1,79
	POMME DE TERRE, MANIOC, AUTRES TUBERCULES ET BANANES	169,89	170,35	171,82	173,80	1,15
	SUCRE	157,20	157,96	159,23	160,93	1,06
	CONFITURE, MIEL, PATE CHOCOLATEE ET CONFISERIE	154,49	154,95	156,01	157,42	0,91
	SEL, EPICES, SAUCES ET PRODUITS ALIMENTAIRES N.C.A.	167,16	168,13	170,08	172,25	1,27
	BOISSONS NON ALCOOLISEES	161,09	161,47	162,60	164,10	0,92
	CAFE, THE, CACAO ET AUTRES VEGETAUX POUR TISANES	157,54	157,95	159,12	160,66	0,97
	AUTRES BOISSONS NON ALCOLLISEES	162,27	162,63	163,74	165,23	0,91
II.	BOISSONS ALCOOLISEES, TABACS ET STUPEFIANTS	165,34	165,72	167,05	168,77	1,03
	BOISSONS ALCOOLISEES	167,85	168,26	169,65	171,44	1,05
	TABACS	155,25	155,56	156,60	158,07	0,94
III.	ARTICLES D'HABILLEMENT ET CHAUSSURES	203,48	204,30	206,29	208,88	1,25
	ARTICLES D'HABILLEMENT	206,82	207,63	209,57	212,13	1,22
	CHAUSSURES	191,15	192,02	194,19	196,91	1,40
IV.	LOGEMENT, EAU, GAZ, ELECTRICITE ET AUTRES COMBUSTIBLES	185,23	186,02	187,77	190,08	1,23
	LOYERS EFFECTIFS	167,56	168,11	169,39	171,06	0,99
	ENTRETIEN ET REPARATIONS COURANTES DU LOGEMENT	192,05	192,48	194,10	196,27	1,12
	AUTRES SERVICES RELATIFS AU LOGEMENT	169,50	171,07	172,70	174,72	0,96
	ELECTRICITE, GAZ ET AUTRES COMBUSTIBLES	178,01	179,55	181,78	184,71	1,24
V.	MEUBLES, ARTICLES DE MENAGE ET ENTRETIEN COURANT DU FOYER	157,74	158,49	159,78	161,53	1,10
	MEUBLES, ARTICLES D'AMEUBLEMENT ET DE DECORATION, TAPIS ET AUTRES REVETEMENTS	157,99	158,51	159,77	161,41	1,03
	ARTICLES DE MENAGE EN TEXTILES	164,49	164,98	166,45	168,32	1,12
	APPAREILS DE CHAUFFAGE ET DE CUISINE, REFRIGERATEURS, MACHINES A LAVER ET AUTRES	154,65	155,22	156,43	158,01	1,02
	VERRERIE, VAISSELLE ET USTENSILE DE CUISINE	150,82	151,62	152,89	154,60	1,11
	OUTILLAGE POUR LA MAISON ET LE JARDIN	155,44	155,98	157,19	158,97	1,13
	BIENS ET SERVICES POUR L'ENTRETIEN COURANT DE L'HABITATION	162,41	163,38	164,71	166,56	1,12
VI.	SANTE	164,22	164,76	166,31	168,43	1,27
	MEDICAMENTS ET AUTRES PRODUITS PHARMACEUTIQUES, APPAREILS ET MATERIELS THERAPEUTIQUE	166,45	167,09	168,76	171,15	1,42
	SERVICES MEDICAUX ET PARAMEDICAUX EXTRA-HOSPITALIERS	161,37	161,78	163,16	164,91	1,08
	SERVICES DES HOPITAUX	163,73	164,30	165,96	168,05	1,26
VII.	TRANSPORTS	149,40	149,70	150,74	152,27	1,01
	ACHATS DE VEHICULE	151,01	151,46	152,48	153,96	0,98
	UTILISATION DES VEHICULE PERSONNELS	145,88	146,05	147,03	148,45	0,97
	SERVICES DE TRANSPORT	153,38	153,81	154,94	156,59	1,07
VIII.	COMMUNICATIONS	186,91	187,29	188,65	190,48	0,97
	SERVICES POSTAUX	154,51	154,97	156,01	157,42	0,90
	TELEPHONE ET TELEGRAPHE	189,91	190,29	191,68	193,55	0,98
IX.	LOISIR ET CULTURE	165,38	167,98	169,08	171,07	1,17
	APPAREILS ET ACCESSOIRES Y COMPRISES REPARATIONS	153,73	154,12	155,13	156,50	0,88
	SERVICES RECREATIFS ET CULTURELS	156,53	157,04	158,22	160,08	1,17
	PRESSE, LIBRAIRIE ET PAPETERIE	178,07	183,27	184,41	186,92	1,36
X.	ENSEIGNEMENT	156,77	157,39	158,71	160,43	1,08
	SERVICE D'ENSEIGNEMENT	157,77	158,28	159,58	161,25	1,05
	FOURNITURES SCOLAIRES	155,29	156,07	157,43	159,21	1,13
XI.	RESTAURANTS ET HOTELS	181,76	182,46	184,30	186,72	1,31
	RESTAURANTS ET DEBITS DE BOISSONS	184,22	184,94	186,84	189,37	1,35
	SERVICES D'HEBERGEMENT	166,79	167,43	168,81	170,62	1,07
XII.	BIENS ET SERVICES DIVERS	161,24	161,72	162,65	164,02	0,84
	SOINS PERSONNELS	164,89	165,34	166,51	168,14	0,98
	EFFETS PERSONNELS N.D.A	150,78	151,37	152,47	153,95	0,97
	AUTRES SERVICES N.D.A	150,13	150,59	148,36	146,63	-1,17
	INDICE GENERAL	178,64	179,32	181,02	183,23	1,22
	TAUX MENSUEL FIN PERIODE (1)	0,72	0,38	0,95	1,22	
	TAUX MOYEN MENSUEL (2)	0,96	0,40	0,50	1,48	
	TAUX CUMULE DE L'ANNEE (3)	2,16	2,55	3,52	4,78	
	TAUX EN GLISSEMENT ANNUEL (4)	31,13	29,68	27,95	26,72	
	TAUX ANNUALISE (5)	14,91	10,59	11,16	11,67	

Source : Direction de la Recherche et des Statistiques, Service des Statistiques Economiques.

(1) Calculé par rapport au mois précédent.

(2) Calculé en termes de variation de l'indice général moyen du mois en cours par rapport au mois précédent.

(3) Calculé par rapport à la dernière semaine du mois de décembre de l'année précédente.

(4) Calculé par rapport à la semaine correspondante de l'année précédente.

(5) Projection à fin décembre 2018 du cumul annuel d'inflation observé au 31 mai 2018; cette semaine étant la 22ème de l'année.

Tableau I.17 : Indice hebdomadaire des prix de détail dans la ville de Bandundu établi par la Banque Centrale du Congo
(base 100 = décembre 2012)

N° Fx.	LIBELLES	févr.-18	mars-18	avr.-18	mai-18	Variation en %
		Du 01 au 28	Du 01 au 31	Du 01 au 31	Du 01 au 31	
I.	PRODUITS ALIMENTAIRES ET BOISSONS NON ALCOOLISEES	198,73	199,48	201,93	204,94	1,49
	PRODUITS ALIMENTAIRES	199,71	200,48	202,98	206,04	1,51
	PAINS ET CEREALES	199,58	200,60	202,97	205,83	1,41
	VIANDES	191,48	191,80	193,79	196,45	1,37
	POISSONS	197,94	198,36	200,61	203,33	1,35
	LAIT, FROMAGE ET ŒUF	166,89	167,33	168,64	170,30	0,99
	HUILES ET GRAISSES	170,29	170,60	171,91	173,74	1,06
	FRUITS	192,33	193,05	195,22	197,89	1,37
	LEGUMES AUTRES QUE POMMES DE TERRE ET AUTRES TUBERCULES	219,87	220,91	224,54	228,83	1,91
	POMME DE TERRE, MANIOC, AUTRES TUBERCULES ET BANANES	198,21	198,94	201,35	204,39	1,51
	SUCRE	163,47	163,75	164,84	166,36	0,92
	CONFITURE, MIEL, PATE CHOCOLATEE ET CONFISERIE	166,02	166,45	167,65	169,21	0,93
	SEL, EPICES, SAUCES ET PRODUITS ALIMENTAIRES N.C.A.	179,71	180,46	182,26	184,69	1,33
	BOISSONS NON ALCOOLISEES	172,77	173,12	174,27	175,89	0,93
	CAFE, THE, CACAO ET AUTRES VEGETAUX POUR TISANES	172,31	172,78	173,95	175,50	0,89
	AUTRES BOISSONS NON ALCOOLISEES	172,96	173,26	174,40	176,05	0,95
II.	BOISSONS ALCOOLISEES, TABACS ET STUPEFIANTS	169,89	170,22	171,50	173,22	1,01
	BOISSONS ALCOOLISEES	171,06	171,38	172,70	174,50	1,04
	TABACS	165,24	165,61	166,70	168,13	0,86
III.	ARTICLES D'HABILLEMENT ET CHAUSSURES	185,37	186,99	188,55	190,57	1,07
	ARTICLES D'HABILLEMENT	185,78	187,45	188,89	190,80	1,01
	CHAUSSURES	184,04	185,51	187,44	189,82	1,27
IV.	LOGEMENT, EAU, GAZ, ELECTRICITE ET AUTRES COMBUSTIBLES	194,64	195,40	198,59	202,38	1,91
	LOYERS EFFECTIFS	171,53	172,23	173,64	175,47	1,05
	ENTRETIEN ET REPARATIONS COURANTES DU LOGEMENT	205,09	205,99	210,28	215,27	2,37
	AUTRES SERVICES RELATIFS AU LOGEMENT	181,48	182,07	183,49	185,35	0,78
	ELECTRICITE, GAZ ET AUTRES COMBUSTIBLES	177,43	177,88	179,22	180,97	0,76
V.	MEUBLES, ARTICLES DE MENAGE ET ENTRETIEN COURANT DU FOYER	166,36	167,41	168,87	170,67	1,07
	MEUBLES, ARTICLES D'AMEUBLEMENT ET DE DECORATION, TAPIS ET AUTRES REVETEMENTS	162,45	163,10	164,42	166,15	1,05
	ARTICLES DE MENAGE EN TEXTILES	160,91	161,72	163,08	164,87	1,09
	APPAREILS DE CHAUFFAGE ET DE CUISINE, REFRIGERATEURS, MACHINES A LAVER ET AUTRES	163,61	164,27	165,67	167,47	1,09
	VERRERIE, VAISSELLE ET USTENSILE DE CUISINE	162,98	163,85	165,32	167,24	1,16
	OUTILLAGE POUR LA MAISON ET LE JARDIN	168,34	170,08	171,62	173,30	0,98
	BIENS ET SERVICES POUR L'ENTRETIEN COURANT DE L'HABITATION	171,72	173,08	174,59	176,37	1,02
VI.	SANTE	167,66	168,59	170,09	172,06	1,16
	MEDICAMENTS ET AUTRES PRODUITS PHARMACEUTIQUES, APPAREILS ET MATERIELS THERAPEUTIQUE	167,24	168,20	169,73	171,74	1,19
	SERVICES MEDICAUX ET PARAMEDICAUX EXTRA-HOSPITALIERS	167,86	168,72	170,17	172,06	1,11
	SERVICES DES HOPITAUX	170,06	171,08	172,61	174,62	1,17
VII.	TRANSPORTS	165,31	165,49	166,58	168,27	1,01
	ACHATS DE VEHICULE	161,68	162,30	163,36	164,87	0,93
	UTILISATION DES VEHICULE PERSONNELS	163,02	162,96	164,00	165,64	1,00
	SERVICES DE TRANSPORT	171,11	171,51	172,71	174,57	1,08
VIII.	COMMUNICATIONS	184,96	185,57	186,88	188,61	0,92
	SERVICES POSTAUX	160,27	161,15	162,51	164,30	1,11
	TELEPHONE ET TELEGRAPHE	187,24	187,84	189,14	190,86	0,91
IX.	LOISIR ET CULTURE	169,00	169,84	171,39	173,56	1,26
	APPAREILS ET ACCESSOIRES Y COMPRISES REPARATIONS	161,14	162,04	163,45	165,30	1,13
	SERVICES RECREATIFS ET CULTURELS	168,52	169,39	171,11	173,34	1,31
	PRESSE, LIBRAIRIE ET PAPETERIE	173,45	174,26	175,84	178,15	1,32
X.	ENSEIGNEMENT	167,32	168,02	169,31	171,01	1,00
	SERVICE D'ENSEIGNEMENT	167,54	168,22	169,50	171,19	1,00
	FOURNITURES SCOLAIRES	167,00	167,73	169,03	170,74	1,02
XI.	RESTAURANTS ET HOTELS	167,00	168,06	169,60	171,62	1,20
	RESTAURANTS ET DEBITS DE BOISSONS	167,32	168,44	170,02	172,11	1,23
	SERVICES D'HEBERGEMENT	165,42	166,14	167,48	169,23	1,05
XII.	BIENS ET SERVICES DIVERS	170,27	170,96	172,37	174,29	1,11
	SOINS PERSONNELS	173,84	174,43	175,83	177,78	1,10
	EFFETS PERSONNELS N.D.A	160,94	161,62	162,91	164,59	1,03
	AUTRES SERVICES N.D.A	164,13	165,26	166,83	168,91	1,24
	INDICE GENERAL	187,98	188,78	190,93	193,61	1,41
	TAUX MENSUEL FIN PERIODE (1)	0,66	0,42	1,14	1,41	
	TAUX MOYEN MENSUEL (2)	0,88	0,43	0,56	1,82	
	TAUX CUMULE DE L'ANNEE (3)	2,05	2,48	3,65	5,11	
	TAUX EN GLISSEMENT ANNUEL (4)	32,82	31,40	29,89	28,02	
	TAUX ANNUALISE (5)	14,12	10,30	11,59	12,49	

Source : Direction de la Recherche et des Statistiques, Service des Statistiques Economiques.

(1) Calculé par rapport au mois précédent.

(2) Calculé en termes de variation de l'indice général moyen du mois en cours par rapport au mois précédent.

(3) Calculé par rapport à la dernière semaine du mois de décembre de l'année précédente.

(4) Calculé par rapport à la semaine correspondante de l'année précédente.

(5) Projection à fin décembre 2018 du cumul annuel d'inflation observé au 31 mai 2018; cette semaine étant la 22ème de l'année.

Tableau I.18 : Indice hebdomadaire des prix de détail à Kisangani établi par la Banque Centrale du Congo
(base 100 = décembre 2012)

N° Fx.	LIBELLES	févr.-18	mars-18	avr.-18	mai-18	Variation en %
		Du 01 au 28	Du 01 au 31	Du 23 au 29/04	Du 01 au 31	
I.	PRODUITS ALIMENTAIRES ET BOISSONS NON ALCOOLISEES	198,01	199,75	201,46	204,92	1,72
	PRODUITS ALIMENTAIRES	198,75	200,52	202,24	205,73	1,73
	PAINS ET CEREALES	189,49	190,17	192,11	194,55	1,27
	VIANDES	201,98	202,51	205,55	209,31	1,83
	POISSONS	204,13	204,57	207,50	211,29	1,83
	LAIT, FROMAGE ET ŒUF	156,15	156,47	157,74	159,38	1,04
	HUILES ET GRAISSES	155,08	155,45	156,84	158,60	1,12
	FRUITS	216,73	238,40	210,03	213,12	1,47
	LEGUMES AUTRES QUE POMMES DE TERRE ET AUTRES TUBERCULES	214,43	216,55	220,28	224,91	2,10
	POMME DE TERRE, MANIOC, AUTRES TUBERCULES ET BANANES	184,66	185,06	187,20	190,01	1,50
	SUCRE	151,88	152,18	153,26	154,72	0,95
	CONFITURE, MIEL, PATE CHOCOLATEE ET CONFISERIE	155,34	155,61	156,73	158,40	1,06
	SEL, EPICES, SAUCES ET PRODUITS ALIMENTAIRES N.C.A.	162,44	162,87	164,30	166,11	1,10
	BOISSONS NON ALCOOLISEES	158,01	158,33	159,51	161,27	1,11
	CAFE, THE, CACAO ET AUTRES VEGETAUX POUR TISANES	158,93	159,17	160,26	162,12	1,16
	AUTRES BOISSONS NON ALCOLLISEES	157,80	158,13	159,34	161,08	1,09
II.	BOISSONS ALCOOLISEES, TABACS ET STUPEFIANTS	158,95	159,26	160,62	162,55	1,21
	BOISSONS ALCOOLISEES	159,55	159,87	161,24	163,24	1,24
	TABACS	156,02	156,30	157,60	159,25	1,05
III.	ARTICLES D'HABILLEMENT ET CHAUSSURES	190,82	192,02	194,23	197,05	1,45
	ARTICLES D'HABILLEMENT	192,32	193,60	195,80	198,62	1,44
	CHAUSSURES	183,92	184,77	187,01	189,79	1,49
IV.	LOGEMENT, EAU, GAZ, ELECTRICITE ET AUTRES COMBUSTIBLES	189,07	190,35	192,89	195,67	1,44
	LOYERS EFFECTIFS	185,18	186,45	188,62	190,93	1,22
	ENTRETIEN ET REPARATIONS COURANTES DU LOGEMENT	205,73	207,23	210,20	213,36	1,50
	AUTRES SERVICES RELATIFS AU LOGEMENT	167,52	169,00	170,92	172,81	1,14
	ELECTRICITE, GAZ ET AUTRES COMBUSTIBLES	168,71	169,49	171,58	174,20	1,24
V.	MEUBLES, ARTICLES DE MENAGE ET ENTRETIEN COURANT DU FOYER	155,15	156,30	157,96	160,14	1,38
	MEUBLES, ARTICLES D'AMEUBLEMENT ET DE DECORATION, TAPIS ET AUTRES REVETEMENTS	157,45	158,60	160,24	162,40	1,35
	ARTICLES DE MENAGE EN TEXTILES	158,98	160,06	161,70	163,84	1,33
	APPAREILS DE CHAUFFAGE ET DE CUISINE, REFRIGERATEURS, MACHINES A LAVER ET AUTRES	152,76	153,91	155,53	157,66	1,37
	VERRERIE, VAISSELLE ET USTENSILE DE CUISINE	153,01	154,46	156,34	158,82	1,58
	OUTILLAGE POUR LA MAISON ET LE JARDIN	157,33	157,91	159,17	160,83	1,04
	BIENS ET SERVICES POUR L'ENTRETIEN COURANT DE L'HABITATION	155,88	156,95	158,55	160,66	1,33
VI.	SANTE	170,22	171,11	173,47	176,49	1,74
	MEDICAMENTS ET AUTRES PRODUITS PHARMACEUTIQUES, APPAREILS ET MATERIELS THERAPEUTIQUE	178,63	179,50	182,39	185,99	1,98
	SERVICES MEDICAUX ET PARAMEDICAUX EXTRA-HOSPITALIERS	161,34	162,32	164,20	166,74	1,55
	SERVICES DES HOPITAUX	159,95	160,51	161,82	163,54	1,06
VII.	TRANSPORTS	160,84	161,91	163,58	165,78	1,35
	ACHATS DE VEHICULE	167,97	169,12	170,56	172,46	1,12
	UTILISATION DES VEHICULE PERSONNELS	155,38	155,93	157,28	159,37	1,33
	SERVICES DE TRANSPORT	157,57	159,07	161,38	164,07	1,67
VIII.	COMMUNICATIONS	184,92	186,58	188,77	191,65	1,53
	SERVICES POSTAUX	157,67	158,74	160,34	162,44	1,31
	TELEPHONE ET TELEGRAPHE	189,77	191,53	193,83	196,85	1,56
IX.	LOISIR ET CULTURE	155,41	156,36	157,89	159,93	1,29
	APPAREILS ET ACCESSOIRES Y COMPRISES REPARATIONS	158,33	159,06	160,45	162,32	1,16
	SERVICES RECREATIFS ET CULTURELS	156,67	157,30	158,72	160,65	1,21
	PRESSE, LIBRAIRIE ET PAPETERIE	153,87	154,96	156,58	158,71	1,36
X.	ENSEIGNEMENT	155,92	157,05	158,69	160,84	1,36
	SERVICE D'ENSEIGNEMENT	155,59	156,68	158,28	160,39	1,33
	FOURNITURES SCOLAIRES	156,60	157,83	159,54	161,80	1,41
XI.	RESTAURANTS ET HOTELS	175,88	177,57	179,89	182,43	1,41
	RESTAURANTS ET DEBITS DE BOISSONS	176,21	177,91	180,25	182,80	1,41
	SERVICES D'HEBERGEMENT	166,56	167,77	169,54	171,87	1,37
XII.	BIENS ET SERVICES DIVERS	162,17	163,52	165,64	168,00	1,42
	SOINS PERSONNELS	162,36	163,70	165,68	167,87	1,32
	EFFETS PERSONNELS N.D.A	168,93	170,21	174,12	178,58	2,56
	AUTRES SERVICES N.D.A	155,42	156,95	158,84	160,88	1,28
	INDICE GENERAL	186,16	187,63	189,52	192,53	1,59
	TAUX MENSUEL FIN PERIODE (1)	0,79	0,79	1,00	1,59	
	TAUX MOYEN MENSUEL (2)	1,06	0,61	0,78	1,84	
	TAUX CUMULE DE L'ANNEE (3)	2,45	3,26	4,30	5,96	
	TAUX EN GLISSEMENT ANNUEL (4)	36,54	35,16	33,22	31,31	
	TAUX ANNUALISE (5)	17,05	13,70	13,74	14,65	

Source : Direction de la Recherche et des Statistiques, Service des Statistiques Economiques.

(1) Calculé par rapport au mois précédent.

(2) Calculé en termes de variation de l'indice général moyen du mois en cours par rapport au mois précédent.

(3) Calculé par rapport à la dernière semaine du mois de décembre de l'année précédente.

(4) Calculé par rapport à la semaine correspondante de l'année précédente.

(5) Projection à fin décembre 2018 du cumul annuel d'inflation observé au 31 mai 2018; cette semaine étant la 22ème de l'année.

Tableau I.19 : Indice hebdomadaire des prix de détail à couverture nationale* établi par la Banque Centrale du Congo

(base 100 = décembre 2012)

N° Fx.	LIBELLES	févr.-18	mars-18	avr.-18	mai-18	Variation en %
		Du 01 au 28	Du 01 au 31	Du 01 au 30	Du 01 au 31	
I.	PRODUITS ALIMENTAIRES ET BOISSONS NON ALCOOLISEES	206,91	207,88	210,50	213,98	1,65
	PRODUITS ALIMENTAIRES	207,82	208,80	211,45	214,97	1,66
	PAINS ET CEREALES	209,22	210,00	212,90	216,41	1,65
	VIANDES	204,55	205,16	207,69	210,88	1,53
	POISSONS	208,50	209,13	211,87	215,27	1,60
	LAIT, FROMAGE ET ŒUF	173,13	173,52	175,14	177,21	1,19
	HUILES ET GRAISSES	173,63	174,02	175,75	177,97	1,26
	FRUITS	205,26	210,31	206,51	209,63	1,51
	LEGUMES AUTRES QUE POMMES DE TERRE ET AUTRES TUBERCULES	220,55	221,79	225,24	229,44	1,87
	POMME DE TERRE, MANIOC, AUTRES TUBERCULES ET BANANES	197,15	197,77	200,06	202,96	1,45
	SUCRE	165,50	165,89	167,18	168,93	1,05
	CONFITURE, MIEL, PATE CHOCOLATEE ET CONFISERIE	170,21	170,63	172,12	174,07	1,13
	SEL, EPICES, SAUCES ET PRODUITS ALIMENTAIRES N.C.A.	184,12	184,81	186,96	189,66	1,45
	BOISSONS NON ALCOOLISEES	176,00	176,36	177,94	180,00	1,16
	CAFE, THE, CACAO ET AUTRES VEGETAUX POUR TISANES	178,95	179,35	181,03	183,24	1,22
	AUTRES BOISSONS NON ALCOLLISEES	175,06	175,42	176,96	178,97	1,14
II.	BOISSONS ALCOOLISEES, TABACS ET STUPEFIANTS	178,66	179,03	180,69	182,83	1,19
	BOISSONS ALCOOLISEES	180,83	181,22	182,88	185,05	1,19
	TABACS	171,66	172,00	173,65	175,73	1,20
III.	ARTICLES D'HABILLEMENT ET CHAUSSURES	212,97	214,65	217,35	220,67	1,53
	ARTICLES D'HABILLEMENT	214,31	216,07	218,74	222,02	1,50
	CHAUSSURES	207,83	209,20	212,00	215,43	1,62
IV.	LOGEMENT, EAU, GAZ, ELECTRICITE ET AUTRES COMBUSTIBLES	194,36	195,51	198,29	201,63	1,68
	LOYERS EFFECTIFS	192,06	193,19	195,31	197,87	1,31
	ENTRETIEN ET REPARATIONS COURANTES DU LOGEMENT	204,09	205,38	208,71	212,64	1,88
	AUTRES SERVICES RELATIFS AU LOGEMENT	179,40	180,41	182,10	184,20	0,94
	ELECTRICITE, GAZ ET AUTRES COMBUSTIBLES	177,60	178,51	180,44	182,93	1,08
V.	MEUBLES, ARTICLES DE MENAGE ET ENTRETIEN COURANT DU FOYER	168,28	169,33	171,10	173,40	1,35
	MEUBLES, ARTICLES D'AMEUBLEMENT ET DE DECORATION, TAPIS ET AUTRES REVETEMENTS	166,49	167,38	169,07	171,26	1,30
	ARTICLES DE MENAGE EN TEXTILES	167,54	168,55	170,32	172,62	1,35
	APPAREILS DE CHAUFFAGE ET DE CUISINE, REFRIGERATEURS, MACHINES A LAVER ET AUTRES	167,60	168,53	170,25	172,48	1,31
	VERRERIE, VAISSELLE ET USTENSILE DE CUISINE	165,90	167,00	168,84	171,23	1,42
	OUTILLAGE POUR LA MAISON ET LE JARDIN	167,27	168,32	170,02	172,20	1,28
	BIENS ET SERVICES POUR L'ENTRETIEN COURANT DE L'HABITATION	171,08	172,18	173,96	176,30	1,34
VI.	SANTE	183,84	185,07	187,56	190,70	1,68
	MEDICAMENTS ET AUTRES PRODUITS PHARMACEUTIQUES, APPAREILS ET MATERIELS THERAPEUTIQUE	186,10	187,42	190,04	193,19	1,66
	SERVICES MEDICAUX ET PARAMEDICAUX EXTRA-HOSPITALIERS	180,49	181,62	183,96	187,30	1,81
	SERVICES DES HOPITAUX	182,67	183,70	185,96	188,78	1,52
VII.	TRANSPORTS	159,51	160,83	162,10	163,82	1,06
	ACHATS DE VEHICULE	162,01	162,67	163,80	165,36	0,95
	UTILISATION DES VEHICULE PERSONNELS	155,74	157,48	158,66	160,33	1,05
	SERVICES DE TRANSPORT	161,84	162,83	164,31	166,21	1,16
VIII.	COMMUNICATIONS	181,78	182,82	184,44	186,57	1,15
	SERVICES POSTAUX	156,71	157,51	158,89	160,73	1,16
	TELEPHONE ET TELEGRAPHE	185,92	187,00	188,69	190,86	1,15
IX.	LOISIR ET CULTURE	168,08	169,28	171,08	173,38	1,35
	APPAREILS ET ACCESSOIRES Y COMPRISES REPARATIONS	163,97	164,85	166,40	168,40	1,20
	SERVICES RECREATIFS ET CULTURELS	174,12	175,03	177,27	180,10	1,60
	PRESSE, LIBRAIRIE ET PAPETERIE	168,72	170,26	172,00	174,25	1,31
X.	ENSEIGNEMENT	167,34	168,18	169,80	171,91	1,24
	SERVICE D'ENSEIGNEMENT	167,49	168,29	169,92	172,03	1,24
	FOURNITURES SCOLAIRES	166,77	167,63	169,24	171,34	1,24
XI.	RESTAURANTS ET HOTELS	189,24	190,53	193,12	196,21	1,60
	RESTAURANTS ET DEBITS DE BOISSONS	191,00	192,34	195,03	198,22	1,64
	SERVICES D'HEBERGEMENT	177,24	178,20	180,09	182,53	1,35
XII.	BIENS ET SERVICES DIVERS	172,94	173,98	175,87	178,18	1,31
	SOINS PERSONNELS	176,62	177,63	179,62	182,04	1,35
	EFFETS PERSONNELS N.D.A	163,69	164,64	166,59	168,98	1,44
	AUTRES SERVICES N.D.A	165,28	166,52	167,94	169,71	1,06
	INDICE GENERAL	195,43	196,52	198,92	202,03	1,56
	TAUX MENSUEL FIN PERIODE (1)	0,79	0,55	1,22	1,56	
	TAUX MOYEN MENSUEL (2)	1,05	0,52	0,68	2,00	
	TAUX CUMULE DE L'ANNEE (3)	2,36	2,93	4,19	5,81	
	TAUX EN GLISSEMENT ANNUEL (4)	37,88	36,17	34,09	31,68	
	TAUX ANNUALISE (5)	16,39	12,24	13,37	14,29	

Source : Direction de la Recherche et des Statistiques, Service des Statistiques Economiques.

* Cet indice prend en compte, outre les données des prix prélevées à Kinshasa, celles en provenance des provinces du BANDUNDU, KATANGA, NORD-KIVU, SUD-KIVU, BANDUNDU et ORIENTALE.

(1) Calculé par rapport au mois précédent.

(2) Calculé en termes de variation de l'indice général moyen du mois en cours par rapport au mois précédent.

(3) Calculé par rapport à la dernière semaine du mois de décembre de l'année précédente.

(4) Calculé par rapport à la semaine correspondante de l'année précédente.

(5) Projection à fin décembre 2018 du cumul annuel d'inflation observé au 31 mai 2018; cette semaine étant la 22ème de l'année.

Tableau I.20 : Variations mensuelles de l'indice des prix moyens de détail à Kinshasa calculées par la B.C.C. (par groupe d'articles) (*)

(Base 100 = déc 2012)

Périodes	Produits alimentaires et boissons non alcoolisées	Boissons alcoolisées, tabacs et stupéfiants	Articles d'habillement et chaussures	Logement, Eau, Gaz, Electricité et Autres Combustibles.	Meubles, Articles de ménage et entretien courant du foyer	Santé	Transports	Communica-tions	Loisir et Culture	Ensei-gnement	Restaurants et Hôtels	Autres Biens et Services	Indice Général
2011													
décembre	0,22	0,17	0,29	0,15	8,52	0,12	0,12	-12,02	0,02	0,00	0,03	0,05	0,19
2012													
décembre	0,11	0,07	0,11	0,07	0,05	0,07	0,06	0,00	0,06	0,07	0,09	0,09	0,11
2013													
décembre	0,16	0,10	0,17	0,13	0,07	0,08	0,05	0,07	0,10	0,11	0,14	0,15	0,14
2014													
décembre	0,13	0,05	0,08	0,08	0,07	0,08	0,09	0,07	0,05	0,00	0,08	0,08	0,10
2015													
décembre	0,20	0,12	0,37	0,14	0,07	0,10	0,06	0,09	0,07	0,00	0,10	0,09	0,17
2016													
janvier	0,16	0,09	0,10	0,09	0,07	0,09	0,06	0,07	0,05	0,00	0,08	0,06	0,12
février	0,19	0,08	0,11	0,09	0,07	0,08	0,06	0,07	0,04	0,00	0,10	0,09	0,14
mars	0,24	0,12	0,13	0,16	0,08	0,11	0,09	0,09	0,06	0,00	0,12	0,10	0,18
avril	0,21	0,09	0,09	0,12	0,11	0,73	0,08	1,63	0,07	0,00	0,11	0,08	0,19
mai	0,23	0,08	0,13	0,10	0,07	0,53	0,06	0,06	0,05	0,00	0,10	0,11	0,18
juin	1,24	0,28	0,53	0,33	0,54	0,68	0,18	20,14	0,08	0,00	2,79	0,59	1,09
juillet	2,65	1,53	1,69	2,54	2,13	1,70	1,56	1,43	1,46	1,43	2,99	1,66	2,33
août	0,76	0,54	1,14	0,53	0,79	0,82	0,72	0,46	0,74	0,99	1,05	0,75	0,77
septembre	1,07	0,93	0,97	0,91	0,94	1,21	1,00	0,14	0,69	1,69	0,95	1,00	1,05
octobre	3,80	2,31	2,39	2,44	2,20	2,02	1,54	0,44	2,16	2,39	2,08	2,08	3,04
novembre	6,01	4,65	4,64	4,75	4,27	4,14	2,88	2,29	4,12	4,28	4,47	4,01	5,18
décembre	15,75	11,64	17,37	14,40	9,44	11,58	5,74	6,20	8,60	8,51	15,41	10,90	13,94
2017													
janvier	6,97	6,76	7,97	7,65	5,08	6,57	2,46	2,81	4,75	4,58	8,35	5,95	6,58
février	2,79	4,76	5,46	3,87	4,11	5,59	1,69	1,86	3,52	3,62	5,18	4,01	3,29
mars	2,13	2,63	3,60	2,43	2,39	2,88	1,23	1,08	2,18	2,08	3,05	2,38	2,26
avril	4,00	4,77	4,36	3,46	3,94	5,41	1,99	1,69	3,85	3,44	5,50	4,15	3,89
mai	5,14	5,70	7,03	5,02	4,68	6,18	2,84	2,42	4,88	4,18	6,62	5,09	5,11
juin	10,23	10,30	13,34	9,68	8,78	10,75	6,54	5,85	9,49	8,12	11,74	9,52	10,01
juillet	10,94	10,72	13,37	10,25	9,38	10,98	7,70	7,03	10,39	8,85	12,05	10,10	10,67
août	4,29	3,68	4,08	3,37	3,05	3,26	1,95	1,34	3,40	2,97	3,73	3,20	3,82
septembre	0,43	0,46	0,38	0,26	0,79	0,66	0,43	0,84	0,81	0,16	0,31	0,64	0,42
octobre	0,27	0,38	0,25	0,21	0,32	0,33	0,32	0,08	0,50	0,13	0,28	0,34	0,26
novembre	0,47	0,60	0,43	0,37	0,53	0,50	0,49	0,20	0,65	0,26	0,45	0,55	0,46
décembre	1,58	1,69	3,07	1,47	1,67	1,60	1,58	1,32	1,80	1,38	1,53	1,70	1,66
2018													
janvier	1,57	1,68	3,13	1,46	1,69	1,59	1,57	1,31	1,81	1,36	1,51	1,73	1,66
février	0,86	0,96	0,99	0,90	1,01	0,87	1,02	0,59	1,11	0,64	0,79	1,06	0,88
mars	0,37	0,23	0,67	0,54	0,62	0,82	3,40	0,46	0,33	0,53	0,71	0,60	0,62
avril	1,61	1,43	2,37	1,52	1,39	1,81	0,71	0,70	1,47	1,17	2,06	1,56	1,58
mai	1,93	1,70	2,69	1,85	1,79	2,08	0,91	1,01	1,81	1,49	2,27	1,78	1,89

Source : Direction de la Recherche et des statistiques, Service des Statistiques Economiques.

(*) Variations calculées par rapport au mois précédent.

Tableau I.21 : INDICES DES PRIX DE DETAIL ETABLIS PAR L'IRES

(base : décembre 2014 = 100)(1)

PERIODES	PRIX AUX MARCHES				PRIX DANS LES MAGASINS		
	Alimentation	Habillement	Articles divers	Indice Général	Alimentation	Articles divers	Indice Général
2002	98 187 387,4	86 740 952,0	65 081 772,4	89 231 524,6	78 035 486,7	136 594 300,3	82 106 913,3
2003	114 905 476,1	106 655 853,8	71 232 459,4	104 114 076,6	92 958 335,1	170 702 670,8	98 361 566,5
2004	143 553 397,4	126 168 161,3	71 569 444,6	123 948 497,2	101 943 679,7	208 690 949,9	109 362 615,0
2005	187 277 100,2	163 172 198,1	92 036 365,0	161 052 458,4	128 011 392,3	252 433 443,7	136 658 724,9
2006	215 448 864,4	190 254 312,9	107 457 065,3	186 204 214,1	146 093 773,0	297 593 522,0	156 623 005,6
2007	291 472 880,4	218 937 299,7	150 331 323,7	249 673 469,6	165 706 544,1	353 691 038,4	178 771 466,5
2008	367 745 840,6	299 397 304,3	183 651 397,1	313 731 916,6	209 482 051,6	527 766 826,2	231 602 843,5
2009	456 722 355,5	363 912 170,3	273 177 623,2	397 964 100,8	278 735 818,4	669 183 497,2	305 871 932,0
2010	535 943 936,9	423 962 740,6	349 426 394,3	477 434 861,0	351 079 529,2	887 013 838,6	388 326 964,5
2011	72,8	62,9	72,8	73,6	70,1	70,7	70,2
2012	80,2	72,1	82,7	79,3	77,1	73,5	76,4
2013	89,2	85,4	91,3	88,8	86,4	92,9	88,2
2014	98,0	97,4	98,6	98,0	99,2	98,8	99,1
2015	101,5	103,3	103,0	102,1	100,2	100,8	100,3
Janvier	100,40	100,40	100,23	100,37	100,05	100,01	100,04
Février	100,58	100,81	100,29	100,56	100,10	99,99	100,08
Mars	100,57	101,36	100,49	100,68	100,14	100,04	100,12
Avril	100,75	102,95	101,49	101,22	100,14	100,33	100,16
Mai	101,19	102,96	104,06	102,06	100,19	100,42	100,21
Juin	101,51	103,79	103,41	102,24	100,23	100,51	100,25
Juillet	101,63	103,87	103,40	102,33	100,25	100,56	100,27
Août	101,86	104,04	103,66	102,56	100,28	100,60	100,30
Septembre	102,10	104,29	104,12	102,84	100,31	101,77	100,41
Octobre	102,30	104,55	104,53	103,10	100,34	101,83	100,45
Novembre	102,66	104,86	104,95	103,46	100,37	101,89	100,47
Décembre	102,70	105,16	105,49	103,75	100,41	101,96	100,52
2016	104,9	108,7	115,9	107,7	101,2	103,6	101,3
Janvier	103,06	105,58	106,03	104,05	100,52	102,20	100,64
Février	103,30	106,04	106,65	104,40	100,58	102,25	100,70
Mars	103,28	106,61	107,49	104,65	100,64	102,33	100,75
Avril	103,54	107,15	109,84	105,38	100,70	102,42	100,82
Mai	103,96	107,66	110,40	105,85	100,75	102,82	100,89
Juin	104,87	108,50	113,15	107,13	101,06	102,93	101,19
Juillet	105,17	109,17	120,46	108,90	101,39	103,07	101,51
Août	105,27	109,63	121,88	109,30	101,47	103,19	101,59
Septembre	105,81	110,31	120,44	109,47	101,52	103,95	101,69
Octobre	106,09	111,00	121,93	110,05	101,57	104,69	101,78
Novembre	106,09	111,27	124,35	111,10	101,61	105,37	101,87
Décembre	108,14	111,61	127,60	112,60	102,03	107,52	102,41
2017	113,4	120,6	139,2	119,6	104,1	132,7	106,1
Janvier	108,9	112,3	129,2	113,5	102,1	109,3	102,6
Février	109,3	112,6	130,1	114,0	102,3	111,3	102,9
Mars	110,4	115,6	131,9	115,5	102,5	121,4	103,8
Avril	110,9	116,3	132,7	116,1	102,8	122,5	104,2
Mai	111,5	118,4	135,3	117,3	103,5	125,9	105,1
Juin	112,5	120,8	137,1	118,6	103,8	136,5	106,1
Juillet	114,2	124,4	141,1	121,0	104,2	140,4	106,8
Août	114,8	125,1	143,2	121,9	104,7	143,1	107,4
Septembre	115,4	125,2	145,1	122,7	104,9	144,1	107,7
Octobre	116,3	125,5	147,1	123,7	105,7	144,6	108,4
Novembre	117,5	125,5	148,3	124,8	106,0	146,3	108,8
Décembre	118,8	126,0	149,9	126,0	106,8	147,4	109,6
2018	121,7	126,7	153,2	128,7	107,5	149,1	110,4
Janvier	120,4	126,5	152,0	127,6	107,2	148,4	110,1
Février	121,2	126,6	152,7	128,2	107,4	148,8	110,3
Mars	122,3	126,8	153,5	129,2	107,6	149,4	110,5
Avril	122,8	126,9	154,7	129,7	107,7	149,7	110,6
Mai	123,2	127,1	156,5	130,3	107,9	150,1	110,8

Source : Institut de Recherches Economiques et Sociales (I.R.E.S.).

(1) Base : décembre 2014 = 100 à partir de janvier 2011

Tableau I.22 : INDICE DES PRIX A LA CONSOMMATION DES MENAGES A KINSHASA ETABLI PAR U.S.-EMBASSY, ECON.
(novembre 1989 = 100) (1)

PERIODE	Alimentation	Boissons	Non alimentaire	Habillement	Loyer	Transport	Frais scolaires	Divers	Indice d'ensemble
2007	313,3	18,3	29,9	17,3	36,2	192,2	61,0	66,2	753,3
2008	461,7	25,3	43,7	21,9	38,8	355,6	81,0	69,0	1 122,7
2009	682,8	36,4	61,2	32,0	57,3	410,9	91,0	123,3	1 554,9
2010	826,0	43,5	76,8	34,0	60,0	467,0	96,0	124,0	1 801,5
2011	-	-	-	-	-	-	-	-	-
2012	-	-	-	-	-	-	-	-	-
Décembre
2013	-	-	-	-	-	-	-	-	-
Décembre
2014	-	-	-	-	-	-	-	-	-
Janvier
Février
Mars
Avril
Mai
Juin
Juillet
Août
Septembre
Octobre
Novembre
Décembre
2015	-	-	-	-	-	-	-	-	-
Janvier
Février
Mars
Avril
Mai
Juin
Juillet
Août
Septembre
Octobre
Novembre
Décembre
2016	-	-	-	-	-	-	-	-	-
Janvier
Février
Mars
Avril
Mai
Juin
Juillet
Août
Septembre
Octobre
Novembre
Décembre
2017	-	-	-	-	-	-	-	-	-
Janvier
Février
Mars
Avril
Mai
Juin
Juillet
Août
Septembre
Octobre
Novembre
Décembre
2018	-	-	-	-	-	-	-	-	-
Janvier
Février
Mars
Avril
Mai

Source : US Embassy ; Cellule Economique.

(1) L'ambassade des Etats-Unis a suspendu la production de son indice des prix à la consommation depuis le mois de mai 2010.

Tableau I.23 : VARIATIONS DES INDICES DES PRIX A LA CONSOMMATION
(en %)

PERIODE S	Taux mensuels ⁽¹⁾			Taux cumulés ⁽²⁾			Taux moyens mensuels		
	B.C.C. (6)	I.R.E.S. Marchés	INS (5)	B.C.C. (6)	I.R.E.S. Marchés	INS (5)	B.C.C. (3)	I.R.E.S. Marchés	INS (5)
2006									
Décembre	0,0	1,6	0,0	18,2	22,5	21,4	1,4	1,7	1,6
2007									
Décembre	0,75	1,98	0,75	0,75	33,50	22,33	0,06	2,44	1,69
2008									
Décembre	3,50	1,26	2,62	27,57	23,71	44,68	2,05	1,79	3,13
2009									
Décembre	0,20	2,94	0,36	53,44	26,79	28,97	3,63	2,00	2,14
2010									
Décembre	1,78	1,97	2,88	9,84	15,55	17,20	1,46	1,21	1,33
2011									
Décembre	0,23	0,46	2,41	15,43	13,43	12,59	0,19	1,06	0,99
2012									
Décembre	0,11	0,89	0,09	5,67	9,45	2,77	0,13	0,76	0,23
2013									
Décembre	0,12	1,19	0,15	1,08	15,54	1,07	0,09	1,21	0,09
2014									
Décembre	0,09	0,31	0,05	1,26	5,17	1,03	0,10	0,42	0,09
2015									
Janvier	0,13	0,37	0,04	0,13	0,37	0,04	0,13	0,37	0,04
Février	0,10	0,19	0,05	0,22	0,41	0,08	0,11	0,20	0,04
Mars	0,10	0,12	0,06	0,32	0,51	0,14	0,11	0,17	0,05
Avril	0,14	0,54	0,06	0,46	2,83	0,20	0,11	0,70	0,05
Mai	0,11	0,83	0,05	0,57	2,44	0,26	0,11	0,48	0,05
Juin	0,11	0,18	0,06	0,68	2,14	0,31	0,11	0,35	0,05
Juillet	0,13	0,09	0,08	0,82	2,16	0,39	0,12	0,31	0,06
Août	0,15	0,22	0,06	0,97	2,47	0,45	0,12	0,31	0,06
Septembre	0,21	0,28	0,06	1,18	2,79	0,52	0,13	0,31	0,06
Octobre	0,14	0,25	0,10	1,33	3,01	0,61	0,13	0,30	0,06
Novembre	0,11	0,36	0,08	1,44	3,41	0,69	0,13	0,31	0,06
Décembre	0,16	0,28	0,12	1,60	3,72	0,81	0,13	0,33	0,07
2016									
Janvier	0,10	0,28	0,08	0,10	0,28	0,08	0,10	0,28	0,08
Février	0,12	0,34	0,09	0,22	0,58	0,17	0,11	0,29	0,09
Mars	0,15	0,24	0,16	0,37	0,87	0,34	0,12	0,29	0,11
Avril	0,18	0,70	0,15	0,54	1,66	0,49	0,14	0,41	0,12
Mai	0,19	0,44	0,13	0,74	2,08	0,62	0,15	0,41	0,12
Juin	0,91	1,21	0,49	1,66	4,40	1,11	0,27	0,72	0,18
Juillet	2,01	1,65	0,56	3,70	5,07	1,68	0,52	0,71	0,24
Août	0,67	0,37	0,57	4,40	5,53	2,26	0,54	0,68	0,28
Septembre	0,62	0,16	1,05	5,04	5,52	3,33	0,55	0,60	0,36
Octobre	2,04	0,53	1,47	7,18	6,08	4,85	0,70	0,59	0,47
Novembre	4,10	0,95	1,82	11,58	7,44	6,76	1,00	0,65	0,60
Décembre	12,07	1,35	4,19	25,04	8,96	11,24	1,88	0,72	0,89
2017									
Janvier	6,22	0,78	1,52	6,22	0,40	1,52	6,22	0,40	1,52
Février	2,62	0,46	1,86	9,00	0,91	3,41	4,40	0,45	1,69
Mars	1,82	1,29	2,40	10,98	2,23	5,89	3,53	0,74	1,93
Avril	2,79	0,51	3,10	14,08	2,70	9,17	3,35	0,67	2,22
Mai	3,42	1,02	3,00	17,99	3,85	12,45	3,36	0,76	2,37
Juin	8,03	1,14	7,40	27,47	5,58	20,77	4,13	0,91	3,19
Juillet	9,47	2,07	8,08	39,54	7,38	30,52	4,87	1,02	3,88
Août	2,47	0,72	2,76	42,99	8,04	34,13	4,57	0,97	3,74
Septembre	0,38	0,63	2,70	43,53	8,70	37,75	4,10	0,93	3,62
Octobre	0,25	0,81	4,14	43,89	9,76	43,45	3,71	0,94	3,67
Novembre	0,42	0,87	5,05	44,49	10,47	50,69	3,40	0,91	3,80
Décembre	1,62	1,01	2,67	46,83	12,43	54,71	3,25	1,07	3,70
2018									
Janvier	1,55	1,22	1,38	1,55	0,40	1,38	1,55	0,40	1,38
Février	0,79	0,53	0,71	2,36	0,95	2,10	1,17	0,47	1,04
Mars	0,55	0,72	0,84	2,93	1,66	2,95	0,97	0,55	0,97
Avril	1,22	0,44	0,73	4,19	2,09	3,70	1,03	0,52	0,91
Mai	1,56	0,46	1,19	5,81	2,47	4,94	1,14	0,49	0,97

Source : BCC; Direction de la Recherche et des Statistiques, IRES, INS et US Embassy.

- (1) Variations en pourcentage par rapport au mois précédent.
(2) Variations en pourcentage par rapport au mois de décembre de l'année précédente.
(3) Il s'agit des moyennes géométriques.
(4) A partir de mai 2010, données non disponibles.
(5) A partir de janvier 2012, l'IPC à couverture nationale.
(6) A partir de janvier 2013, l'IPC agrégé.

Tableau I.25.

INDICE DES PRIX MOYENS DES PRODUITS PETROLIERS

(Base 2009 = 100)

Moyenne	2000	2001	2002	2003	2004	2005	2006	2007	2008	2009	2010	2011	2012	2013	2014	2015	2016	2017	2018
Janvier	0,31	7,62	29,42	27,02	32,41	43,05	57,24	64,53	72,18	77,48	115,57	141,49	158,07	164,52	165,16	102,49	95,41	90,58	100,68
Février	0,74	7,62	29,42	30,16	32,41	43,05	57,24	64,53	73,02	80,64	126,43	141,49	158,07	165,43	165,16	95,41	95,41	91,27	102,75
Mars	0,81	7,62	29,42	32,79	32,41	43,34	57,24	64,53	80,26	84,84	126,43	142,95	162,65	165,54	165,16	95,41	95,41	88,19	104,65
Avril	0,81	7,62	29,42	34,26	33,91	52,48	57,94	64,53	83,31	99,61	126,43	149,07	164,52	165,54	165,16	95,41	95,41	81,43	107,28
Mai	0,81	11,67	29,42	34,26	34,34	54,06	61,01	68,48	83,92	101,89	126,43	149,07	164,52	165,54	165,16	95,41	95,41	81,43	107,28
Juin	1,84	32,72	29,42	34,26	34,34	49,49	61,43	67,44	83,92	103,64	126,43	150,89	164,52	165,54	165,16	95,41	95,41	95,80	
Juillet	2,63	28,82	29,33	34,13	33,47	44,39	61,43	66,37	94,33	104,47	126,43	154,95	164,52	165,54	167,24	95,41	95,41	100,18	
Août	2,63	25,95	28,42	34,10	33,87	53,06	60,82	65,78	100,90	104,47	126,43	158,07	164,52	165,34	168,23	95,41	95,13	100,18	
Sept.	2,63	30,87	28,42	33,82	34,15	54,26	60,80	65,78	96,45	104,47	126,43	158,07	164,52	165,16	169,42	95,41	90,58	100,18	
Oct.	3,45	30,87	28,42	32,41	38,38	57,06	60,80	65,78	92,96	108,54	126,43	158,07	164,52	165,16	169,42	95,41	90,58	100,18	
Nov.	4,74	30,76	27,39	32,41	41,21	57,06	63,66	70,96	91,60	114,98	138,57	158,07	164,52	165,16	169,42	95,41	90,58	100,18	
Déc.	5,85	30,40	27,02	32,41	42,49	57,15	64,53	72,18	79,31	114,98	141,49	158,07	163,49	165,16	169,42	95,41	90,58	100,18	
annuelle	2,27	21,04	28,79	32,67	35,28	50,71	60,35	66,74	86,01	100,00	127,79	151,69	163,20	165,30	167,01	96,00	93,77	94,15	104,53

Source : Ministère de l'Economie et Commerce (Structure des prix des produits pétroliers), calculs B.C.C.

Tableau I.26.

EVOLUTION DES TARIFS D'EAU POTABLE

(en CDF par m³)

CATEGORIES	2010	2011	2012	2013	2014	2015	2016				2017					2018						
	Déc	Déc	Déc	Déc	déc	Déc.	Mars	Juin	Sept.	Déc.	mars	Juin	Sept	Oct	Nov	Déc	Janv.	Févr.	Mars	Avril	Mai	
A. Bornes fontaines	222,0	224,6	224,6	225,6	225,8	259,7	276,2	285,7	305,8	333,8	384,3	419,1	456,3	456,3	456,3	456,3	456,3	456,3	456,3	456,3	456,3	456,3
B. Domestique rang 4																						
B1 1 - 10 m ³	222,0	224,6	224,6	225,6	225,8	259,7	276,2	285,7	305,8	333,8	384,3	419,1	456,3	456,3	456,3	456,3	456,3	456,3	456,3	456,3	456,3	456,3
B2 11 - 25 m ³	391,8	402,5	402,5	402,4	404,6	465,3	496,3	512,2	548,3	598,6	689,9	751,5	818,2	818,2	818,2	818,2	818,2	818,2	818,2	818,2	818,2	818,2
B3 26 - 40 m ³	391,8	514,8	514,8	517,0	517,6	595,2	629,9	650,1	695,9	759,7	874,7	953,8	1 038,4	1 038,4	1 038,4	1 038,4	1 038,4	1 038,4	1 038,4	1 038,4	1 038,4	1 038,4
B4 41 - plus	486,0	589,7	589,7	592,2	592,8	681,7	725,3	748,6	801,4	874,8	1 007,2	1 098,3	1 195,8	1 195,8	1 195,8	1 195,8	1 195,8	1 195,8	1 195,8	1 195,8	1 195,8	1 195,8
C. Intermédiaire																						
C1 Social	1 056,4	1 071,6	1 071,6	1 071,6	1 072,7	1 233,6	1 307,5	1 349,5	1 444,5	1 675,4	1 868,1	2 042,9	2 155,6	2 155,6	2 155,6	2 155,6	2 155,6	2 155,6	2 155,6	2 155,6	2 155,6	2 155,6
C2 Agro-pastoral	1 176,8	1 193,8	1 193,8	1 193,8	1 195,1	1 374,4	1 460,2	1 507,1	1 613,3	1 871,1	2 086,2	2 281,4	2 407,3	2 407,3	2 407,3	2 407,3	2 407,3	2 407,3	2 407,3	2 407,3	2 407,3	2 407,3
C3 Autres	1 250,9	1 269,0	1 269,0	1 269,0	1 270,4	1 461,0	1 546,1	1 595,7	1 708,2	1 981,2	2 209,0	2 415,7	2 547,9	2 547,9	2 547,9	2 547,9	2 547,9	2 547,9	2 547,9	2 547,9	2 547,9	2 547,9
D. Commerciale																						
D1 1 - 100 m ³	2 020,0	2 049,2	2 049,2	2 049,2	2 051,4	2 359,1	2 500,4	2 580,7	2 762,6	3 204,1	3 572,5	3 906,8	4 122,3	4 122,3	4 122,3	4 122,3	4 122,3	4 122,3	4 122,3	4 122,3	4 122,3	4 122,3
D2 101 - 1000 m ³	2 418,5	2 453,4	2 453,4	2 453,4	2 456,0	2 824,4	299,7	3 092,9	3 310,9	3 840,0	4 281,5	4 682,2	4 940,5	4 940,5	4 940,5	4 940,5	4 940,5	4 940,5	4 940,5	4 940,5	4 940,5	4 940,5
D3 1001 - plus	2 835,5	2 876,4	2 876,4	2 876,4	2 879,5	3 311,4	3 512,0	3 624,8	3 880,2	4 500,4	5 017,9	5 487,4	5 790,1	5 790,1	5 790,1	5 790,1	5 790,1	5 790,1	5 790,1	5 790,1	5 790,1	5 790,1
E. Industrielle																						
Autres (1)	3 568,5	3 666,0	3 666,0	3 666,0	3 666,9	4 220,4	4 475,9	4 619,7	4 945,2	5 735,6	6 395,1	6 993,5	7 379,2	7 379,2	7 379,2	7 379,2	7 379,2	7 379,2	7 379,2	7 379,2	7 379,2	7 379,2
Brasseurs	2 818,2	2 895,2	2 895,2	2 895,2	2 898,3	3 333,1	3 540,6	3 654,4	3 911,9	4 537,1	5 058,8	5 532,1	5 837,3	5 837,3	5 837,3	5 837,3	5 837,3	5 837,3	5 837,3	5 837,3	5 837,3	5 837,3
Grand Hotel	2 232,0	2 256,0	2 256,0	2 256,0	2 258,4	2 597,2	2 748,5	2 836,8	3 036,7	3 522,1	3 927,0	4 294,5	4 531,4	4 531,4	4 531,4	4 531,4	4 531,4	4 531,4	4 531,4	4 531,4	4 531,4	4 531,4
F. Sevices publics	804,8	817,8	817,8	817,8	818,7	941,5	1 002,1	1 034,3	1 107,1	1 284,1	1 431,7	1 565,7	1 652,1	1 652,1	1 652,1	1 652,1	1 652,1	1 652,1	1 652,1	1 652,1	1 652,1	1 652,1
G. Domestique Spéciaux																						
B1 1 - 10 m ³	614,1	620,4	620,4	620,4	621,1	714,3	755,9	780,1	835,1	911,7	1 049,6	1 144,6	1 246,1	1 246,1	1 246,1	1 246,1	1 246,1	1 246,1	1 246,1	1 246,1	1 246,1	1 246,1
B2 11 - 25 m ³	735,1	742,6	742,6	742,6	743,4	854,9	904,7	933,8	999,6	1 091,2	1 256,3	1 370,6	1 491,6	1 491,6	1 491,6	1 491,6	1 491,6	1 491,6	1 491,6	1 491,6	1 491,6	1 491,6
B3 26 - 40 m ³	856,1	864,8	864,8	864,8	865,7	995,6	1 053,6	1 087,4	1 164,1	1 270,8	1 463,1	1 595,5	1 173,0	1 173,0	1 173,0	1 173,0	1 173,0	1 173,0	1 173,0	1 173,0	1 173,0	1 173,0
B4 41 - plus	986,3	996,4	996,4	996,4	997,5	1 147,1	1 213,9	1 252,9	1 341,2	1 464,2	1 685,7	1 838,2	2 001,4	2 001,4	2 001,4	2 001,4	2 001,4	2 001,4	2 001,4	2 001,4	2 001,4	2 001,4

Source : REGIDESO.

(1) Industrielle non conventionnée.

Tableau I.27.

EVOLUTION DES TARIFS D'ELECTRICITE

(en CDF et USD par kwh)

CATEGORIES	2013	2014	2015	2016				2017				2018				
	Déc	déc	Déc.	Mars	Juin	Sept.	Déc.	Mars	Juin	Sept	Déc	Janv.	Févr.	Mars	Avril	Mai
BASSE TENSION (*)																
Basse Tension Sociale	19,26	25,04	25,08	25,29	25,92	27,89	33,58	36,07	39,39	42,27	43,00	43,22	43,60	43,70	43,77	43,77
Basse Tension Residentielle 1	24,71	36,86	36,93	37,22	38,14	41,05	49,42	53,08	57,96	62,20	63,28	63,61	64,16	64,32	64,42	64,42
Basse Tension Residentielle 2	35,42	60,67	82,38	83,04	85,08	91,57	110,25	118,41	129,30	138,76	141,16	141,89	143,13	143,48	143,70	143,70
Basse Tension Commerciale	103,34	103,96	104,15	104,99	107,58	115,77	139,40	149,71	163,49	175,44	178,47	179,40	180,97	181,41	181,69	181,69
Basse Tension Force Motrice	140,92	141,76	142,03	143,17	146,69	157,87	190,09	204,15	222,94	239,24	243,37	244,64	246,78	247,38	247,76	247,76
MOYENNE TENSION (*)																
Moyenne Tension Ind/Off & Bur	92,0688	92,6156	92,7943	93,5352	95,8400	103,1446	124,1908	133,3802	145,6519	156,3008	#####	#####	#####	#####	#####	#####
Moyenne Tension Chauff. Pr cuis.	91,1293	91,6706	91,8475	92,5808	94,8621	102,0921	122,9235	132,0192	144,1656	154,7059	#####	#####	#####	#####	#####	#####
Moyenne Tension résid./Repr. Dipl.	81,7345	82,2200	82,3786	83,0364	85,0825	91,5672	110,2510	118,4090	129,3032	138,7569	#####	#####	#####	#####	#####	#####
Moy. Tens. Building Conf rél et ASBL	59,1871	72,2969	71,0161	83,0364	85,0825	91,5672	110,2510	118,4090	129,3032	138,7569	#####	#####	#####	#####	#####	#####
Moyenne Tension Vapeur	61,5358	75,8881	76,0345	90,6719	92,9062	99,9871	120,3890	129,2971	141,1931	151,5161	#####	#####	#####	#####	#####	#####
MOYENNE TENSION (**)																
Basse Tension résid. Ambassade	0,0870	0,0870	0,0870	0,0870	0,0870	0,0870	0,0870	0,0870	0,0870	0,0870	0,0870	0,0870	0,0870	0,0870	0,0870	0,0870
Moyenne Tension rés. Ambassade	0,0870	0,0870	0,0870	0,0870	0,0870	0,0870	0,0870	0,0870	0,0870	0,0870	0,0870	0,0870	0,0870	0,0870	0,0870	0,0870
Moy. Tens./Force Motrice Brasseur	0,0980	0,0980	0,0980	0,0980	0,0980	0,0980	0,0980	0,0980	0,0980	0,0980	0,0980	0,0980	0,0980	0,0980	0,0980	0,0980
Moyenne Tension/Vapeur/Brasseur	0,0655	0,0803	0,0803	0,0950	0,0950	0,0950	0,0950	0,0950	0,0950	0,0950	0,0950	0,0950	0,0950	0,0950	0,0950	0,0950
Moyenne Tension/For. Motr. Sotexki	0,0180	0,0980	0,0980	0,0980	0,0980	0,0980	0,0980	0,0980	0,0980	0,0980	0,0980	0,0980	0,0980	0,0980	0,0980	0,0980
Moyenne Tension/Vapeur/Sotexki	0,0180	0,0803	0,0803	0,0950	0,0950	0,0950	0,0950	0,0950	0,0950	0,0950	0,0950	0,0950	0,0950	0,0950	0,0950	0,0950
HAUTE TENSION (**)			0,0569	0,0569	0,0569	0,0569	0,0569	0,0569	0,0569	0,0569	0,0569	0,0569	0,0569	0,0569	0,5690	0,5690
Haute Tension/TFM	0,0350	0,0569	0,0569	0,0569	0,0569	0,0569	0,0569	0,0569	0,0569	0,0569	0,0569	0,0569	0,0569	0,0569	0,0569	0,0569
Haute Tension/KCC	0,0503	0,0503	0,0569	0,0569	0,0569	0,0569	0,0569	0,0569	0,0569	0,0569	0,0569	0,0569	0,0569	0,0569	0,0569	0,0569
Haute Tension/MUMI	0,0512	0,0512	0,0569	0,0569	0,0569	0,0569	0,0569	0,0569	0,0569	0,0569	0,0569	0,0569	0,0569	0,0569	0,0569	0,0569

Source : SNEL.

Graphique I.1 : **Evolution des principales productions minières**

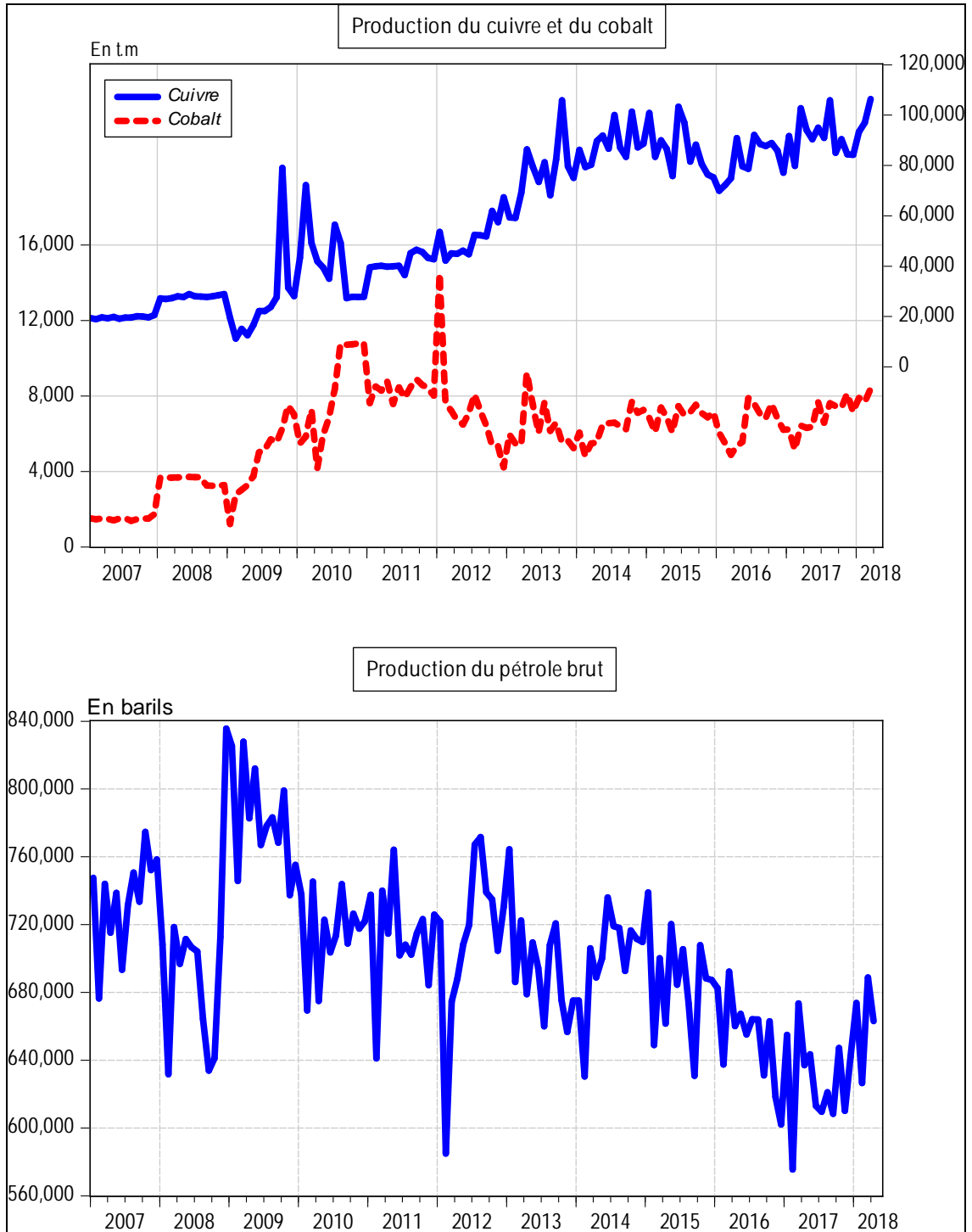

Source : Direction de la Recherche et des Statistiques, Service des Statistiques Economiques.

Graphique I.2 : Evolution des prix des produits pétroliers et du taux d'inflation

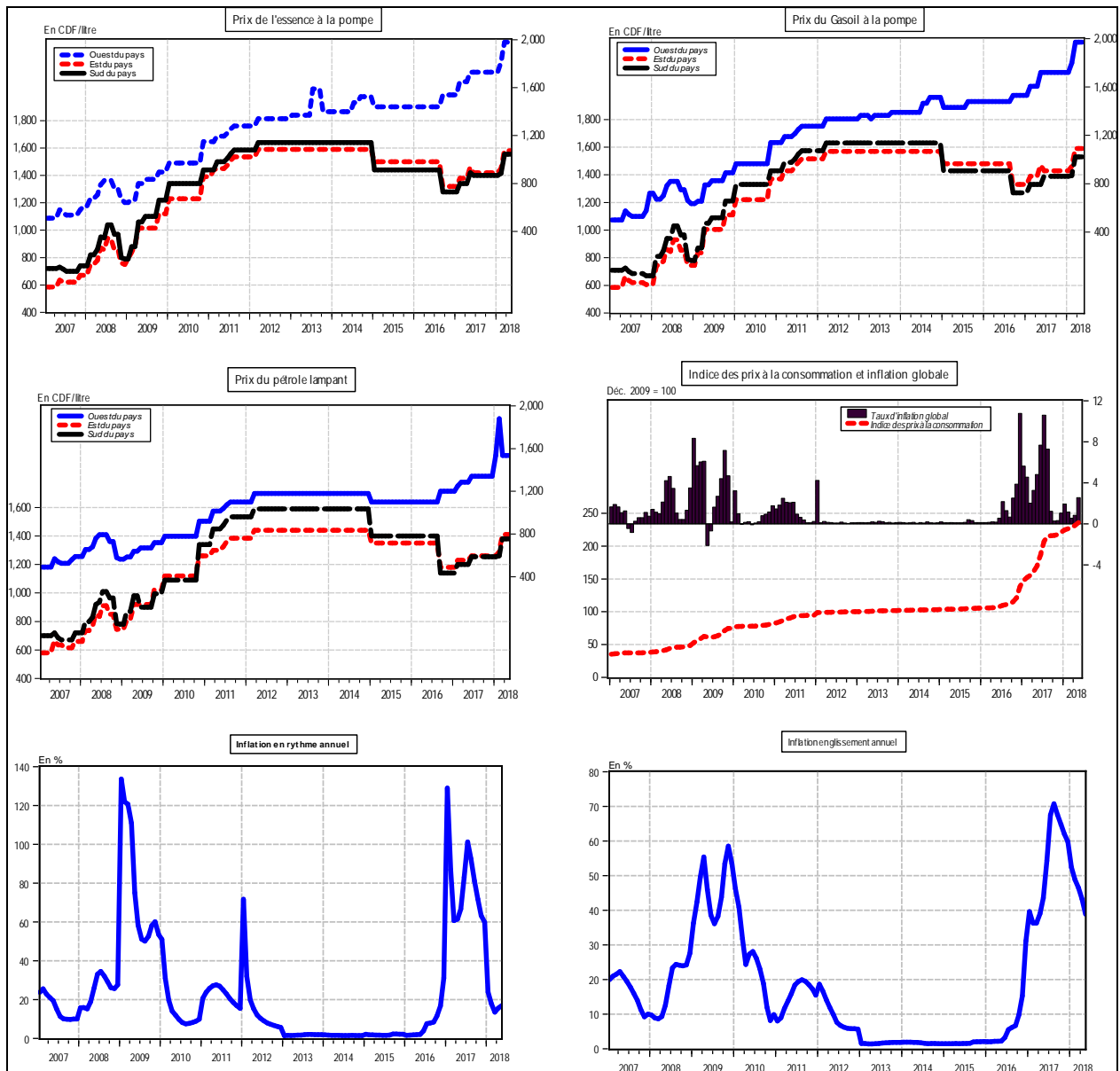

Source : Direction de la Recherche et des Statistiques, Service des Statistiques Economiques.

Graphique I. 3: Evolution des indices de consommation d'eau, d'électricité, de ciment et des produits pétroliers

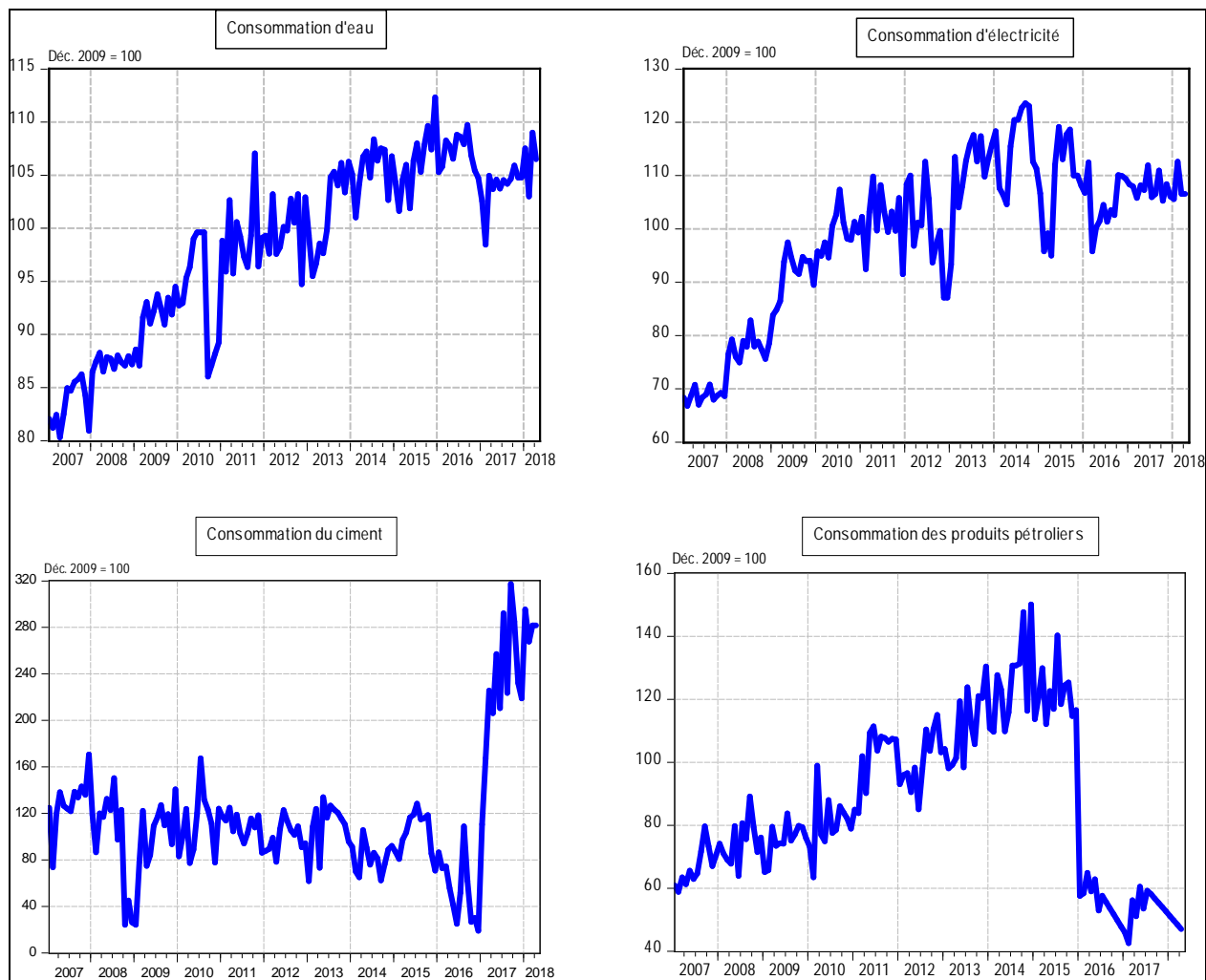

Source : Direction de la Recherche et des Statistiques, Service des Statistiques Economiques.

Graphique I.4. : Taux d'utilisation de la capacité installée de l'industrie du ciment

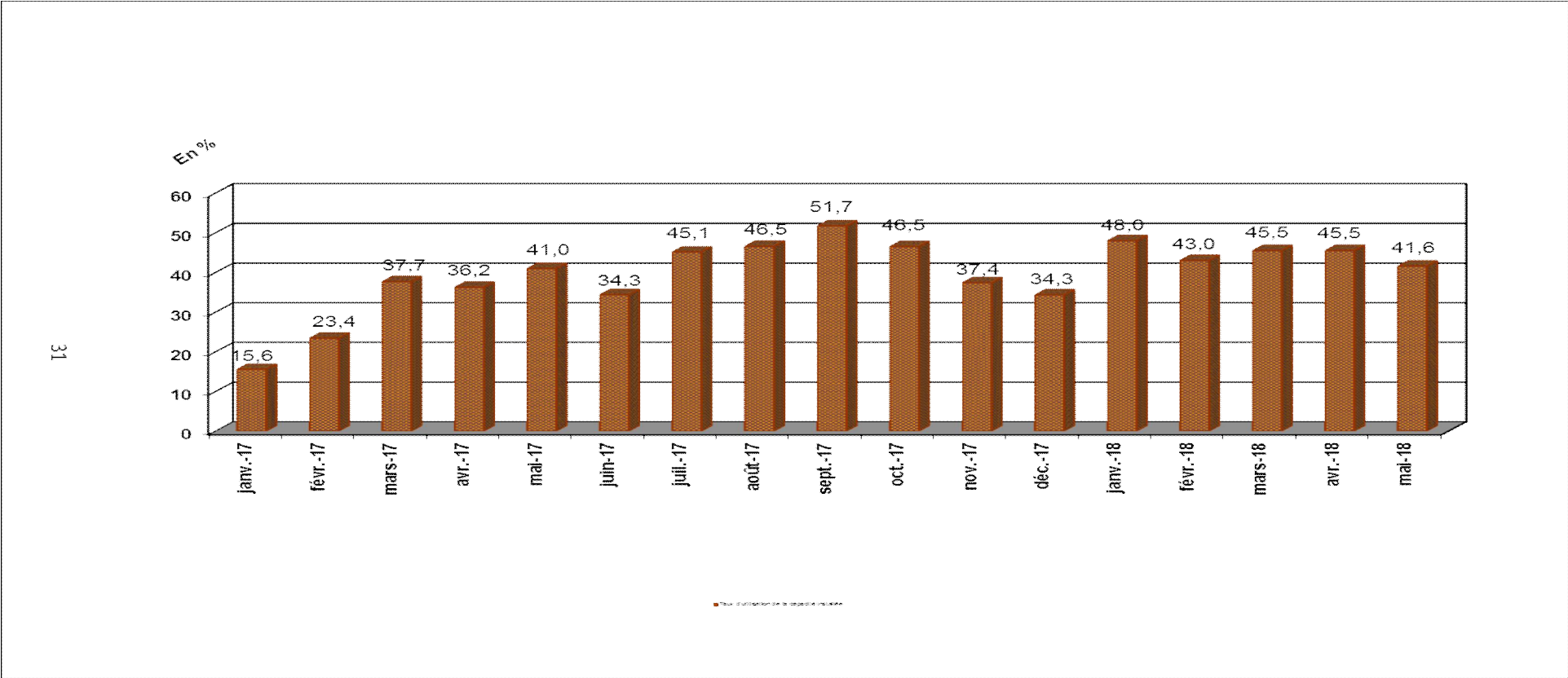

Source : BANQUE CENTRALE DU CONGO, sur base des données de cimenteries locales.

Tableau II.1

SITUATION DE TRÉSORERIE DE L'ÉTAT (Provisoire)
(En Millions de CDF)

	2 017												
	Janvier	Février	Mars	Avril	Mai	Juin	Juillet	Août	Septembre	Octobre	Novembre	Décembre	Cumul
RECETTES	292 580,68	371 592,78	331 102,35	367 130,55	303 732,45	323 109,31	461 570,98	320 716,67	291 933,95	382 303,47	590 356	558 757	4 594 886
1. DGI	133 109,49	111 836,33	119 936,15	228 269,99	134 758,02	123 083,23	259 315,85	141 563,21	138 513,50	149 981,10	380 284	280 331	2 200 982
2. DGDA	99 644,54	98 649,59	99 000,26	96 653,39	105 653,02	115 761,38	125 057,53	127 291,09	119 366,53	136 998,30	131 152	131 005	1 386 232
3. Pétroliers producteurs	10 368,81	17 961,52	4 888,47	22 513,76	15 441,60	19 332,02	12 839,23	4 942,58	7 762,72	13 369,15	15 025	57 663	202 109
- Pétroliers producteurs - DGI	4 035,81	6 567,35	2 743,99	10 961,43	6 060,05	7 086,30	5 718,67	2 764,29	4 713,21	5 921,96	6 491	7 028	70 092
- Pétroliers producteurs - Dgrad	6 333,00	11 394,18	2 144,48	11 552,32	9 381,55	12 245,72	7 120,56	2 178,29	3 049,51	7 447,19	8 535	50 635	132 017
4. D.G.R.A.D.	42 404,29	43 145,33	107 277,46	19 564,49	47 795,83	22 786,61	64 315,24	46 506,31	24 723,04	52 713,43	63 894	89 758	624 884
5. Recettes exceptionnelles (1)	-	-	-	-	-	-	-	-	-	-	-	-	-
6. Autres	7 053,54	100 000,00		128,93	83,99	42 146,07	43,13	413,48	1 568,16	29 241,49			180 679
DÉPENSES	286 622,57	267 974,22	329 624,02	388 036,73	339 320,64	399 196,51	282 932,66	356 956,86	311 879,78	333 688,08	567 113	610 296	4 473 641
1. Rémunérations	157 297,09	162 272,90	167 888,00	170 884,73	167 090,33	170 783,21	106 978,38	231 430,49	159 554,17	155 320,01	259 889	207 399	2 116 787
2. Dette publique	4 460,25	11 484,19	13 536,43	3 701,09	17 672,45	46 070,24	31 359,99	19 062,95	40 449,63	10 050,55	24 425	11 246	233 518
3. Subventions et transferts	25 341,27	27 650,87	5 675,03	18 053,17	36 007,10	34 720,11	12 856,85	19 527,50	26 847,20	2 515,00	48 621	42 702	300 517
4. Frais de fonctionnement	74 274,65	52 490,36	101 683,70	100 762,55	92 261,60	80 428,18	92 249,71	49 501,49	40 811,45	55 261,03	88 288	140 935	968 948
5. Dépenses en capital	-	864,75		15 440,99	-	-	3 516,22				-	-	19 821,95
6. Extourne													0
7. Intervention économique													0
8. Autres dépenses				26 787,74			13 782,20			26 971,36	23 336	49 477	140 354
9. Dépenses urgentes	25 249,31	13 211,14	40 840,86	52 406,47	26 289,14	53 412,57	35 971,51	37 434,44	44 217,33	83 570,13	122 553	158 538	693 694
10. Paiements PPTE													-
SOLDE	5 958,11	103 618,56	1 478,33	- 20 906,18	- 35 588,19	- 76 087,20	178 638,32	- 36 240,19	- 19 945,83	48 615,39	23 242,90	- 51 539,07	121 244,97

Sources : Ministère des Finances (Direction du Trésor) et Banque Centrale du Congo.

(1) Il s'agit des Recettes de Participation et de cession, et des Recettes Appuis Budgétaires.

Tableau II.1bis

SITUATION DE TRÉSORERIE DE L'ÉTAT (Provisoire)
(En Millions de CDF)

	2 018				
	<i>Janvier</i>	<i>Février</i>	<i>Mars</i>	<i>Avril</i>	<i>Mai</i>
RECETTES	439 591,44	519 906,85	648 766,77	893 329,56	586 801,19
1. DGI	212 750,61	293 692,49	343 776,03	645 872,22	284 345,93
2. DGDA	135 578,75	133 352,85	128 644,85	135 716,52	149 058,37
3. Pétroliers producteurs	14 375,10	17 264,31	10 333,49	27 749,79	10 023,37
- Pétroliers producteurs - DGI	6 721,90	7 566,92	5 888,12	17 634,43	5 753,22
- Pétroliers producteurs - Dgrad	7 653,21	9 697,40	4 445,36	10 115,36	4 270,15
4. D.G.R.A.D.	76 886,98	75 597,19	166 012,41	83 991,03	142 975,16
5. Recettes exceptionnelles (1)	-	-	-	-	-
6. Autres	-	-	-	-	398,36
DÉPENSES	421 701,63	383 458,98	555 792,83	632 497,83	553 051,46
1. Rémunérations	211 326,50	206 165,04	208 863,09	239 027,10	224 485,01
2. Dette publique	47 132,58	36 013,92	85 253,53	80 147,29	33 943,66
3. Subventions et transferts	5 405,88	5 245,64	8 691,73	7 981,47	7 294,00
4. Frais de fonctionnement	83 895,52	72 415,70	134 459,37	104 469,29	118 269,36
5. Dépenses en capital	-	-	-	-	-
6. Extourne	-	-	-	-	-
7. Intervention économique	-	-	-	-	-
8. Autres dépenses	-	-	52 800,19	50 252,81	-
9. Dépenses urgentes	73 941,15	63 618,68	65 724,94	150 619,87	169 059,44
10. Paiements PPTE	-	-	-	-	-
SOLDE	17 889,81	136 447,87	92 973,94	260 831,73	33 749,73

Sources : Ministère des Finances (Direction du Trésor) et Banque Centrale du Congo.

(1) Il s'agit des Recettes de Participation et de cession, et des Recettes Appuis Budgétaires.

Tableau II.2

RECETTES PUBLIQUES

(en milliers de CDF)

Nature	2 018				
	Janvier	Février	Mars	Avril	Mai
1.DGI	212 750,61	293 692,49	343 776,03	645 872,22	284 345,93
- Sociétés	38 321,90	52 901,64	61 922,98	116 338,34	51 218
- IPR	68 332,07	94 329,30	110 415,32	207 443,75	91 327
- IRE	-	-	-	-	0
- Autres	84 181,29	116 208,42	136 025,50	255 559,10	112 510
-TVA/INT.	16 041,14	22 144,06	25 920,29	48 697,98	21 439
- TVA/EXP.	5 874,21	8 109,08	9 491,93	17 833,04	7 851
2. PETROLIERS PRODUCTEURS	14 375,10	17 264,31	10 333,49	27 749,79	10 023
3.DGDA	135 578,75	133 352,85	128 644,85	135 716,52	149 058,37
- Droits et taxes à l'exportation	6 012,20	5 913,50	5 704,72	6 018,31	6 610
- Droits et taxes à l'importation	86 218,69	84 803,17	81 809,21	86 306,30	94 791
- Accises	27 642,72	27 188,89	26 228,99	27 670,81	30 391
- Autres	15 705,14	15 447,30	14 901,93	15 721,10	17 267
	-	-	-	-	1,00
4. D.G.R.A.D.	76 886,98	75 597,19	166 012,41	83 991,03	142 975
	-	-	-	-	0
5. RECETTES EXCEPTIONNELLES	-	-	-	-	0
6. AUTRES	-	-	-	-	398
TOTAL	439 591,44	519 906,85	648 766,77	893 329,56	586 801,19

Sources : Banque Centrale du Congo et Régies financières.

Tableau II.2 bis

RECETTES PUBLIQUES

(en milliers de CDF)

Nature	2 017												
	Janvier	Février	Mars	Avril	Mai	Juin	Juillet	Août	Septembre	Octobre	Novembre	Décembre	Cumul
1.DGI	133 109,49	111 836,33	119 936,15	228 269,99	134 758,02	123 083,23	259 315,85	141 563,21	138 513,50	149 981,10	380 284,35	284 345,93	2 264 427,27
- Sociétés	23 976,47	20 144,62	21 603,61	41 117,35	24 273,42	22 170,48	46 709,51	25 499,21	24 949,87	27 015,49	68 499,08	51 218,08	407 882,09
- IPR	42 752,62	35 920,03	38 521,56	73 316,64	43 282,11	39 532,35	83 288,08	45 467,82	44 488,30	48 171,52	122 141,21	91 327,33	727 297,57
- IRE	-	-	-	-	-	-	-	-	-	-	-	-	-
- Autres	52 668,84	44 251,47	47 456,41	90 322,00	53 321,13	48 701,64	102 606,25	56 013,82	54 807,10	59 344,61	150 471,14	112 510,17	895 989,92
-TVA/INT.	10 036,29	8 432,32	9 043,04	17 211,28	10 160,59	9 280,33	19 552,10	10 673,69	10 443,75	11 308,39	28 672,98	21 439,34	170 735,05
- TVA/EXP.	3 675,26	3 087,89	3 311,53	6 302,72	3 720,78	3 398,43	7 159,92	3 908,67	3 824,47	4 141,10	10 499,95	7 851,02	62 522,64
2. PETROLIERS PRODUCTEURS	10 368,81	17 961,52	4 888,47	22 513,76	15 441,60	19 332,02	12 839,23	4 942,58	7 762,72	13 369,15	15 025,26	57 663,46	202 108,58
3.DGDA	99 644,54	98 649,59	99 000,26	96 653,39	105 653,02	115 761,38	125 057,53	127 291,09	119 366,53	136 998,30	131 151,50	149 058,37	1 383 871,99
- Droits et taxes à l'exportation	4 418,71	4 374,59	4 390,14	4 286,07	4 685,15	5 133,41	5 545,64	5 644,69	5 293,28	6 075,15	5 815,88	6 609,95	61 367,44
- Droits et taxes à l'importation	63 367,03	62 734,31	62 957,31	61 464,86	67 188,00	73 616,22	79 527,92	80 948,31	75 908,84	87 121,43	83 403,27	94 790,80	880 046,70
- Accises	20 316,21	20 113,35	20 184,85	19 706,35	21 541,25	23 602,22	25 497,58	25 952,97	24 337,26	27 932,14	26 740,06	30 391,03	282 153,23
- Autres	11 542,60	11 427,35	11 467,97	11 196,11	12 238,61	13 409,54	14 486,38	14 745,11	13 827,15	15 869,58	15 192,30	17 266,59	160 304,63
4. D.G.R.A.D.	42 404,29	43 145,33	107 277,46	19 564,49	47 795,83	22 786,61	64 315,24	46 506,31	24 723,04	52 713,43	63 894,39	28 672,72	563 799,13
5. RECETTES EXCEPTIONNELLES													
6. AUTRES	7 053,54	100 000,00	-	128,93	83,99	42 146,07	43,13	413,48	1 568,16	29 241,49	-	-	180 678,79
TOTAL	292 580,68	371 592,78	331 102,35	367 130,55	303 732,45	323 109,31	461 570,98	320 716,67	291 933,95	382 303,47	590 355,50	519 740,49	4 594 885,77

Sources : Banque Centrale du Congo et Régies financières.

Tableau II.3

DÉPENSES PUBLIQUES
 (en milliers de CDF)

	2 017												
	Janvier	Février	Mars	Avril	Mai	Juin	Juillet	Août	Septembre	Octobre	Novembre	Décembre	Cumul
1. Rémunérations	157 297,09	162 272,90	167 888,00	170 884,73	167 090,33	170 783,21	106 978,38	231 430,49	159 554,17	155 320,01	259 889,23	207 398,59	2 116 787
2. Dette publique+ Intérêt	4 460,25	11 484,19	13 536,43	3 701,09	17 672,45	46 070,24	31 359,99	11 062,95	40 449,63	10 050,55	24 425,02	11 245,62	225 518
- Extérieure	10,51	7 205,45	9 037,83	3 701,09	17 672,45	46 070,24	31 359,99	10 069,28	34 882,16	4 016,37	17 561,46	4 405,47	185 992
- Intérieure	-	-	-	-	-	-	-	161,81	-	-	-	-	162
- Frais financiers	4 449,74	4 278,75	4 498,60	-	-	-	-	831,86	5 567,47	6 034,18	6 863,56	6 840,15	39 364
3. Subventions & transferts	25 341,27	27 650,87	5 675,03	18 053,17	36 007,10	34 720,11	12 856,85	19 527,50	26 847,20	2 515,00	48 621,47	42 701,76	300 517
- Intervention économique	-	-	-	-	-	-	-	-	-	-	-	-	-
- Budgets annexes	25 341,27	27 650,87	5 675,03	18 053,17	36 007,10	34 720,11	12 856,85	19 527,50	26 847,20	2 515,00	48 621,47	42 701,76	229 790
4. Frais de fonctionnement	74 274,65	52 490,36	101 683,70	100 762,55	92 261,60	80 428,18	92 249,71	49 501,49	40 811,45	55 261,03	88 288,26	140 934,73	968 948
5. Dépenses en capital	-	864,75	-	15 440,99	-	-	3 516,22	-	-	-	-	-	19 822
6. Dépenses urgentes	25 249,31	13 211,14	40 840,86	52 406,47	26 289,14	53 412,57	35 971,51	37 434,44	44 217,33	83 570,13	122 552,61	158 538,45	693 694
7. Remboursement dette Miba	-	-	-	-	-	-	-	-	-	-	-	-	-
8. Autres dépenses	-	-	-	26 787,74	-	-	-	8 000,00	-	26 971,36	23 336,00	49 477,07	148 354
9. Paiements PPTE	-	-	-	-	-	-	-	-	-	-	-	-	-
10. Extourne	-	-	-	-	-	-	-	-	-	-	-	-	0
TOTAL	286 622,57	267 974,22	329 624,02	388 036,73	339 320,64	399 196,51	282 932,66	356 956,86	311 879,78	333 688,08	567 112,60	610 296,22	4 473 641

Sources : Ministère des Finances (Direction du Trésor) et Banque Centrale du Congo.

Tableau II.3 bis

DÉPENSES PUBLIQUES
(en milliers de CDF)

	2 018				
	Janvier	Février	Mars	Avril	Mai
1. Rémunérations	211 327	206 165	208 863	239 027	224 485
2. Dette publique+ Intérêt	10 875	6 429	40 291	18 828	6 182
- Extérieure	10 875	5 393	40 291	18 828	6 182
- Intérieure	0	1 036	0	0	0
- Frais financiers	5 406	5 246	8 692	7 981	7 294
3. Subventions & transferts	36 258	29 585	44 963	61 319	27 762
- Intervention économique	-	-	-	-	-
- Budgets annexes	0	0	1	0	0
4. Frais de fonctionnement	83 896	72 416	134 459	104 469	118 269
5. Dépenses en capital	0	0	0	0	0
6. Dépenses urgentes	73 941	63 619	65 725	150 620	169 059
7. Remboursement dette Miba	-	-	-	-	-
8. Autres dépenses	0	0	52 800	50 253	0
9. Paiements PPTE	-	-	-	-	-
10.Extourne	0	0	0	0	0
TOTAL	421 702	383 459	555 793	632 498	553 051

36

Sources : Ministère des Finances (Direction du Trésor) et Banque Centrale du Congo.

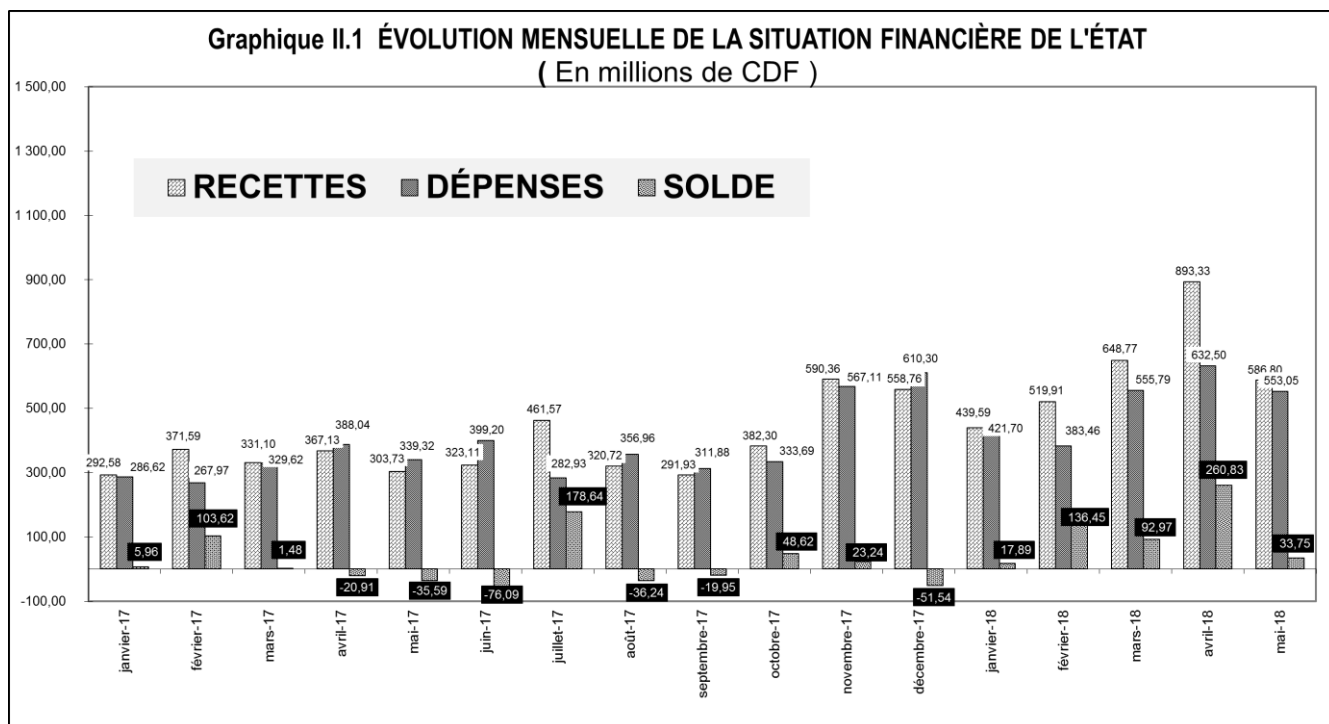

Source : Tableau II.1 bis.

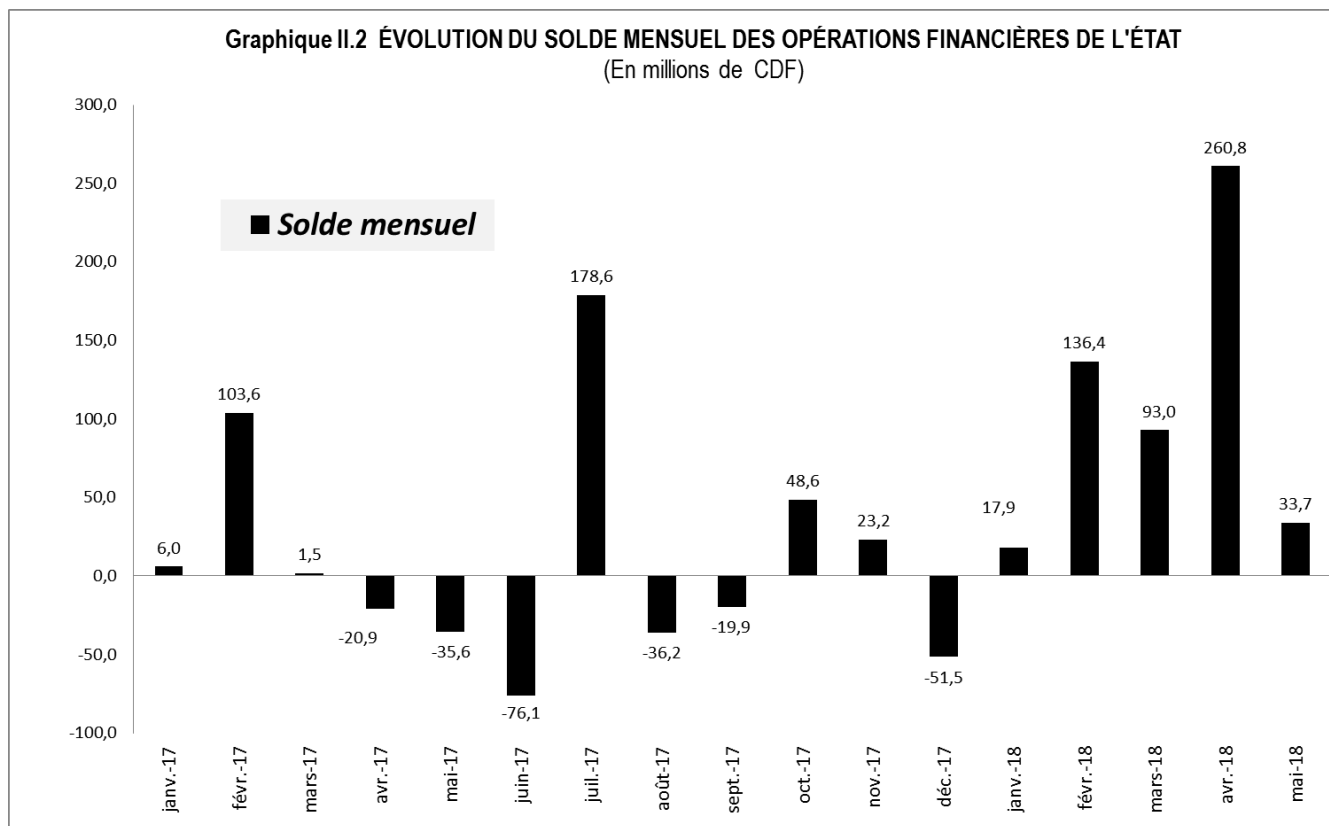

Source : Tableau II.1 bis.

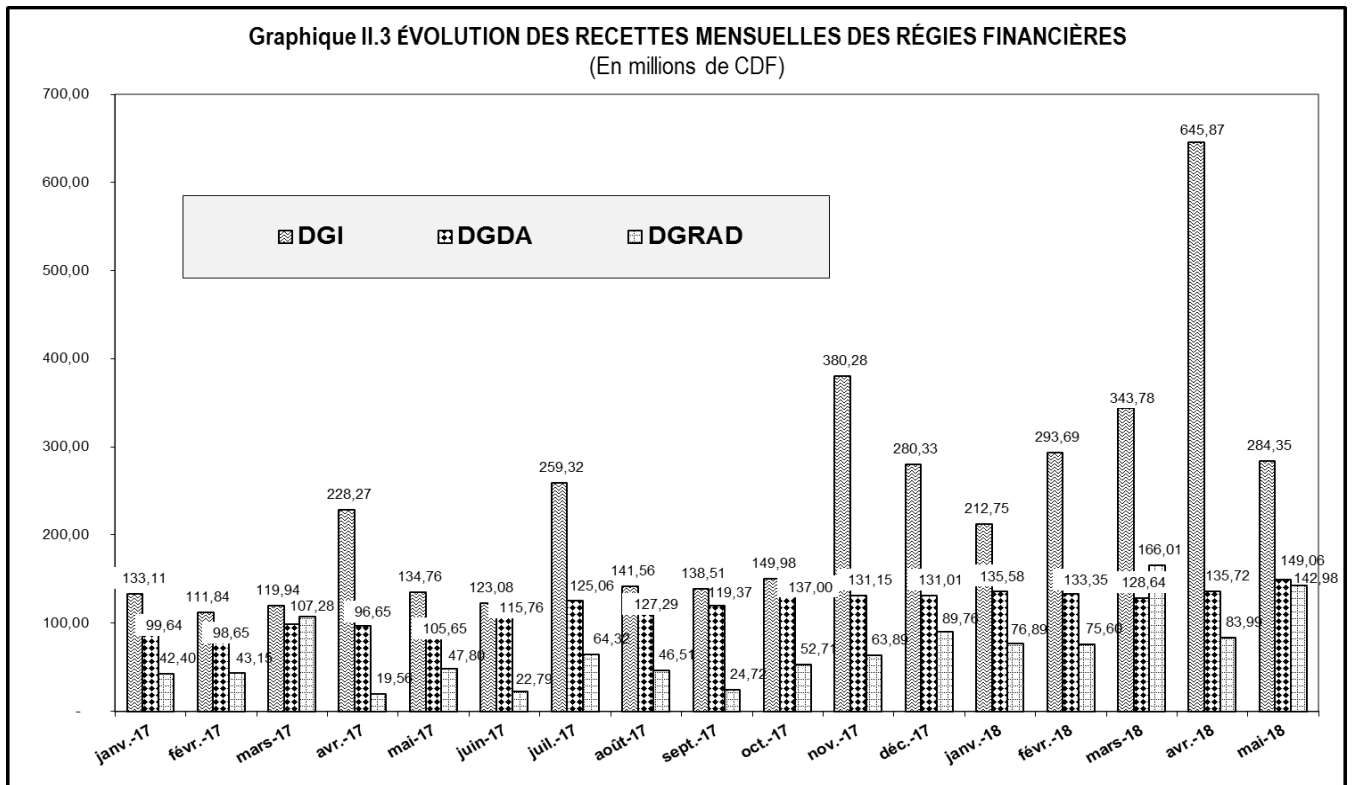

Source : Tableau II.1 bis.

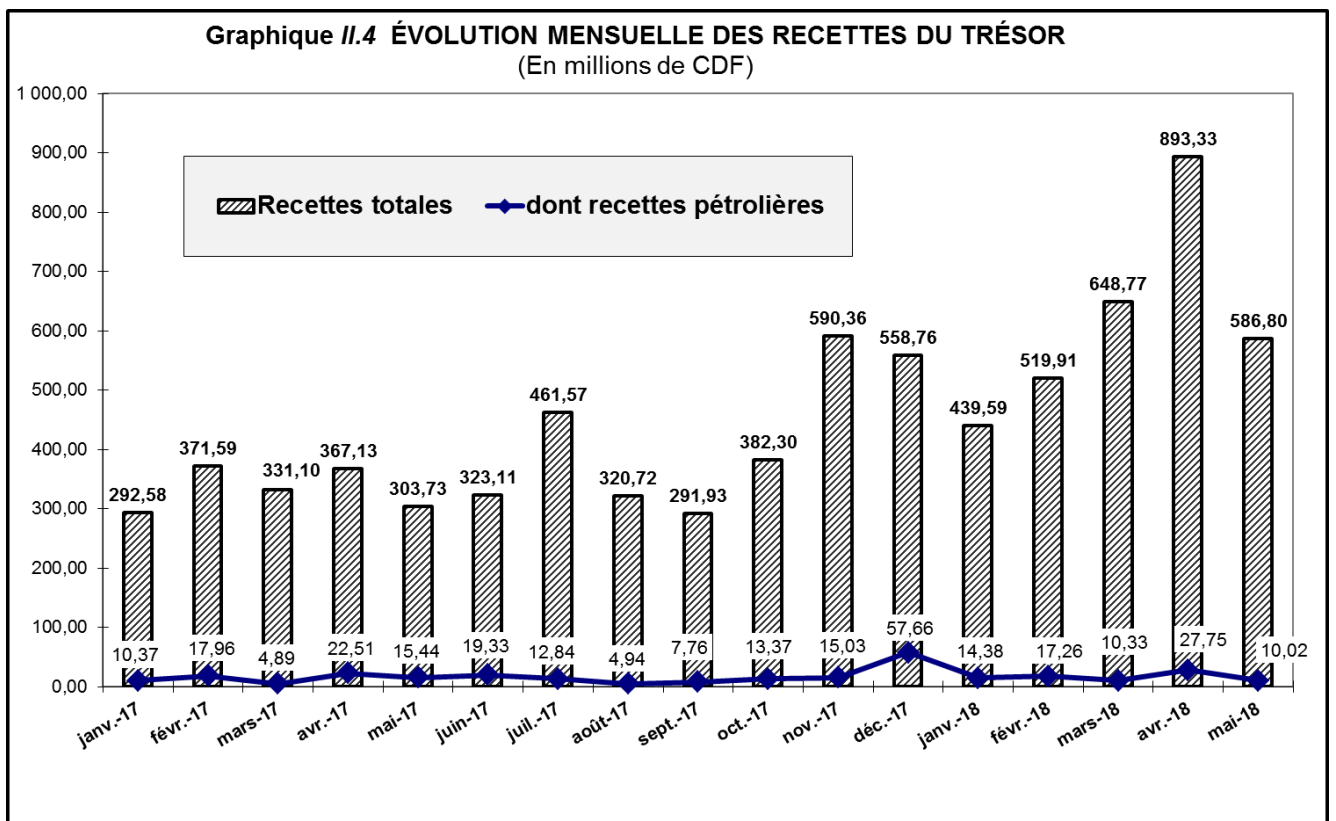

Source : Tableau II.1 bis.

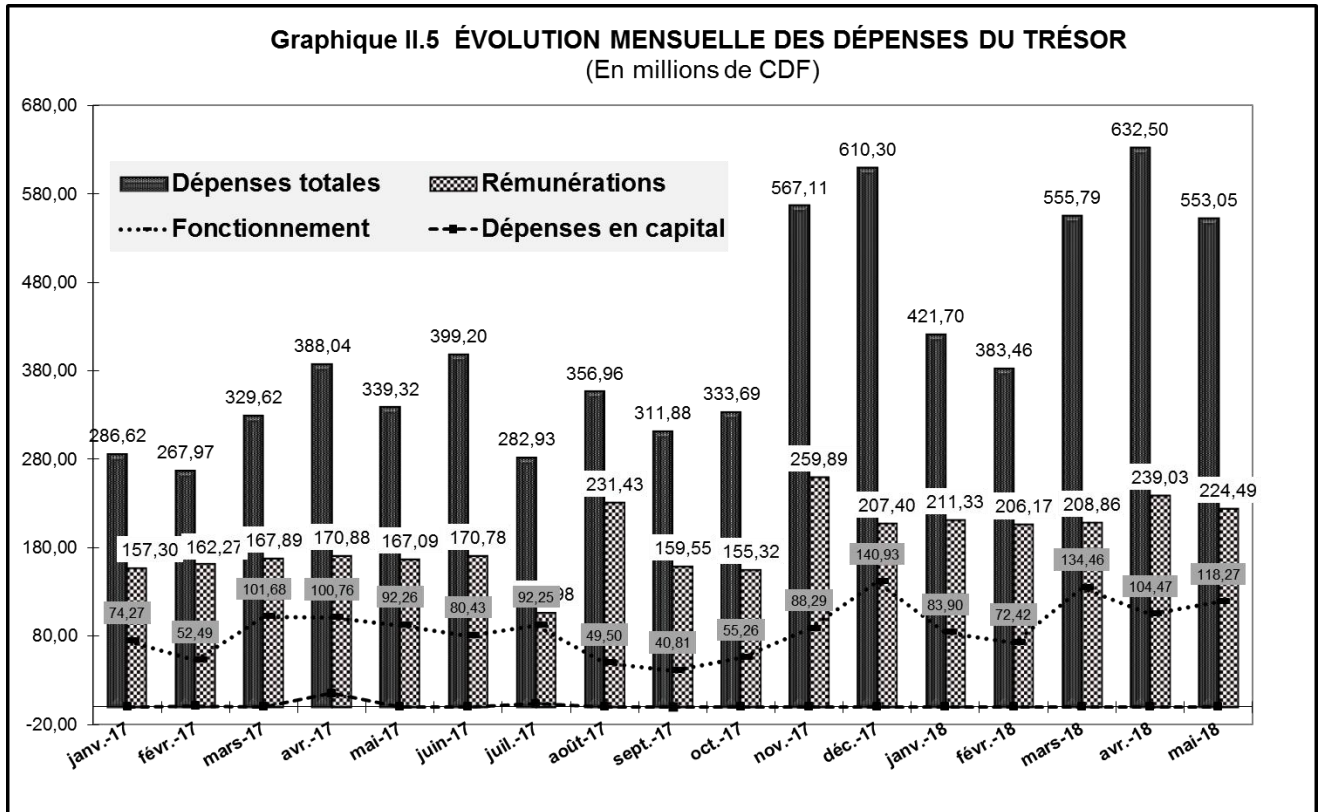

Source : Tableau II.1 bis.

Graphique II.6 STRUCTURE DES DÉPENSES DE L'ÉTAT EN MAI 2018
(En pourcentage du total)

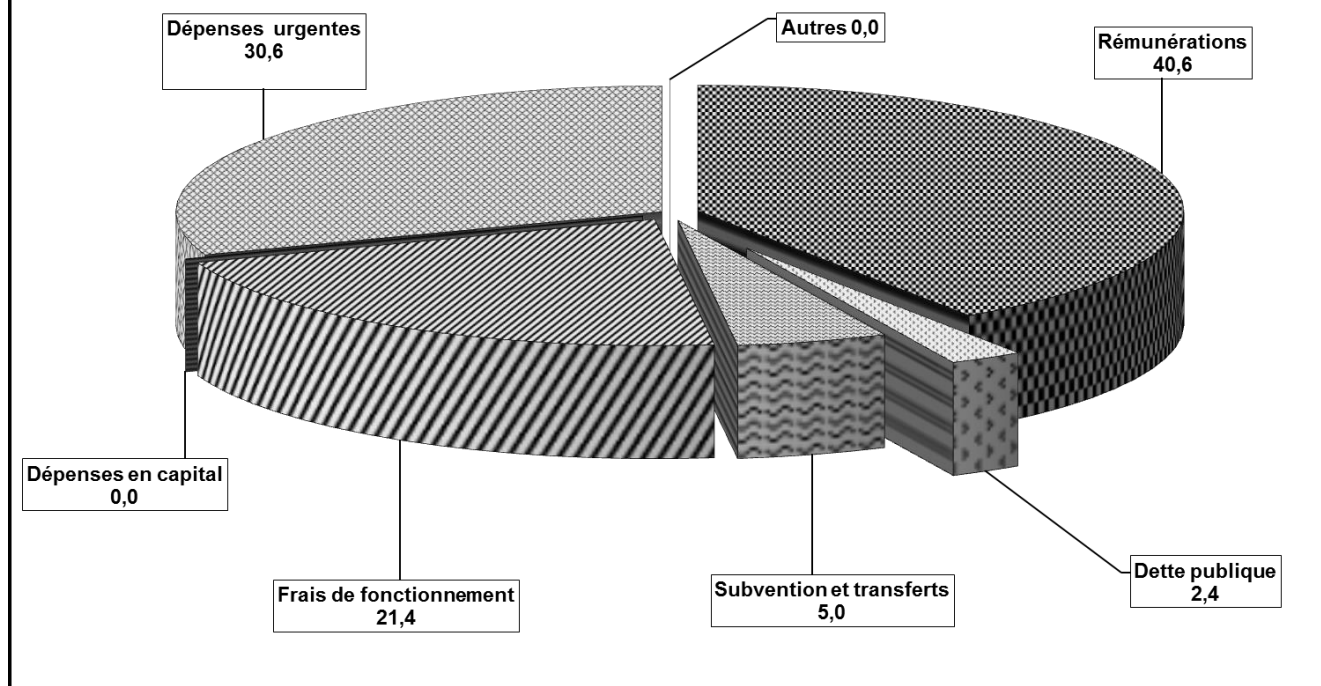

Source : Tableau II.1 bis.

Tableau III.1

ÉVOLUTION MENSUELLE DES COURS DE LA MONNAIE NATIONALE PAR RAPPORT AU USD ⁽¹⁾
(USD/CDF) Sauf indication contraire

	INDICATIF	PARALLELE	VARIATIONS COURS INDICATIF		VARIATIONS COURS PARALLELE		Ecart en % (4)
			(2)	(3)	(2)	(3)	
2005							
Décembre	431,28	435,92	+ 3,3	+ 3,0	+ 3,3	+ 3,9	+ 1,1
2006							
Décembre	503,43	523,40	+ 5,1	- 14,3	- 100,0	- 16,7	+ 4,0
2007							
Décembre	500,67	507,97	+ 0,4	+ 0,6	- 100,0	+ 3,0	+ 1,5
2008							
Décembre	606,89	621,67	- 4,2	- 17,5	- 100,0	- 18,3	+ 2,4
2009							
Décembre	904,31	911,20	- 0,5	- 32,9	- 100,0	- 31,8	+ 0,8
2010							
Décembre	912,07	925,10	- 0,2	- 0,9	- 100,0	- 1,5	+ 1,4
2011							
Décembre	899,21	899,21	+ 1,3	+ 1,4	- 100,0	+ 2,9	- 0,0
2012							
Décembre	914,99	927,18	+ 0,1	- 1,7	- 100,0	- 3,0	+ 1,3
2013							
Décembre	926,43	937,70	- 0,4	- 1,2	- 100,0	- 1,1	+ 1,2
2014							
Janvier	927,44	938,09	- 0,1	- 0,1	0,0	- 0,0	+ 1,1
Février	927,50	937,30	- 0,0	- 0,1	0,1	+ 0,0	+ 1,1
Mars	925,66	936,44	+ 0,2	0,1	0,1	+ 0,1	+ 1,2
Avril	924,54	932,27	+ 0,1	0,2	0,4	+ 0,6	+ 0,8
Mai	924,86	931,32	- 0,0	0,2	0,1	+ 0,7	+ 0,7
Juin	925,04	931,49	- 0,0	0,2	0,0	+ 0,7	+ 0,7
Juillet	924,05	931,66	+ 0,1	0,3	0,0	+ 0,6	+ 0,8
Août	924,24	931,44	- 0,0	0,2	0,0	+ 0,7	+ 0,8
Septembre	924,44	931,99	- 0,0	0,2	- 0,1	+ 0,6	+ 0,8
Octobre	925,01	930,66	- 0,1	0,2	0,1	+ 0,8	+ 0,6
Novembre	924,33	930,46	+ 0,1	0,2	0,0	+ 0,8	+ 0,7
Décembre	925,11	931,73	- 0,1	0,1	- 0,1	+ 0,6	+ 0,7
2015							
Janvier	925,44	932,16	- 0,0	- 0,0	- 0,0	- 0,0	+ 0,7
Février	925,02	931,04	+ 0,0	+ 0,0	+ 0,1	+ 0,1	+ 0,7
Mars	925,62	931,89	- 0,1	- 0,1	- 0,1	- 0,0	+ 0,7
Avril	925,53	931,81	+ 0,0	- 0,0	+ 0,0	- 0,0	+ 0,7
Mai	924,79	931,84	+ 0,1	+ 0,0	- 0,0	- 0,0	+ 0,8
Juin	925,59	932,02	- 0,1	- 0,1	- 0,0	- 0,0	+ 0,7
Juillet	925,38	931,98	+ 0,0	- 0,0	+ 0,0	- 0,0	+ 0,7
Août	925,73	932,01	- 0,0	- 0,1	- 0,0	- 0,0	+ 0,7
Septembre	926,16	932,52	- 0,0	- 0,1	- 0,1	- 0,1	+ 0,7
Octobre	927,45	931,48	- 0,1	- 0,3	+ 0,1	+ 0,0	+ 0,4
Novembre	927,64	931,43	- 0,0	- 0,3	+ 0,0	+ 0,0	+ 0,4
Décembre	927,51	933,61	+ 0,0	- 0,3	- 0,2	- 0,2	+ 0,7
2016							
Janvier	928,49	940,60	- 0,1	- 0,1	- 0,7	- 0,7	+ 1,3
Février	930,23	943,11	- 0,2	- 0,3	- 0,3	- 1,0	+ 1,4
Mars	936,48	950,04	- 0,7	- 1,0	- 0,7	- 1,7	+ 1,4
Avril	945,70	972,04	- 1,0	- 1,9	- 2,3	- 4,0	+ 2,8
Mai	952,18	980,01	- 0,7	- 2,6	- 0,8	- 4,7	+ 2,9
Juin	965,71	1 012,76	- 1,4	- 4,0	- 3,2	- 7,8	+ 4,9
Juillet	991,62	1 058,37	- 2,6	- 6,5	- 4,3	- 11,8	+ 6,7
Août	1 011,69	1 071,28	- 2,0	- 8,3	- 1,2	- 12,9	+ 5,9
Septembre	1 060,98	1 115,69	- 4,6	- 12,6	- 4,0	- 16,3	+ 5,2
Octobre	1 120,56	1 192,91	- 5,3	- 17,2	- 6,5	- 21,7	+ 6,5
Novembre	1 147,31	1 217,23	- 2,3	- 19,2	- 2,0	- 23,3	+ 6,1
Décembre	1 201,13	1 250,13	- 4,5	- 22,8	- 2,6	- 25,3	+ 4,1
2017							
Janvier	1 252,50	1 294,92	- 4,1	- 4,1	- 3,5	- 3,5	+ 3,4
Février	1 300,75	1 316,49	- 3,7	- 7,7	- 1,6	- 5,0	+ 1,2
Mars	1 342,36	1 358,50	- 3,1	- 10,5	- 3,1	- 8,0	+ 1,2
Avril	1 387,03	1 404,01	- 3,2	- 13,4	- 3,2	- 11,0	+ 1,2
Mai	1 419,82	1 431,38	- 2,3	- 15,4	- 1,9	- 12,7	+ 0,8
Juin	1 464,86	1 489,55	- 3,1	- 18,0	- 3,9	- 16,1	+ 1,7
Juillet	1 572,58	1 632,62	- 6,8	- 23,6	- 8,8	- 23,4	+ 3,8
Août	1 547,79	1 580,01	+ 1,6	- 22,4	+ 3,3	- 20,9	+ 2,1
Septembre	1 562,03	1 581,02	- 0,9	- 23,1	- 0,1	- 20,9	+ 1,2
Octobre	1 571,14	1 585,96	- 0,6	- 23,6	- 0,3	- 21,2	+ 0,9
Novembre	1 579,59	1 596,17	- 0,5	- 24,0	- 0,6	- 21,7	+ 1,0
Décembre	1 590,46	1 612,32	- 0,7	- 24,5	- 1,0	- 22,5	+ 1,4
2018							
Janvier	1 600,22	1 632,24	- 0,6	- 0,6	- 1,2	- 1,2	+ 2,0
Février	1 612,54	1 635,97	- 0,8	- 1,4	- 0,2	- 1,4	+ 1,5
Mars	1 616,56	1 637,08	- 0,2	- 1,6	- 0,1	- 1,5	+ 1,3
Avril	1 618,13	1 640,21	- 0,1	- 1,7	- 0,2	- 1,7	+ 1,4
Mai	1 619,26	1 647,83	- 0,1	- 1,8	- 0,5	- 2,2	+ 1,8

Source : - Banque Centrale du Congo.

(1) Cours moyens mensuels à la clôture de la journée.

(2) Variations calculées par rapport au cours du mois précédent.

(3) Variations calculées par rapport au dernier cours de l'année précédente.

(4) Ecart entre le cours parallèle et le cours indicatif.

Tableau III.2

ÉVOLUTION DU TAUX DE CHANGE DU DOLLAR SUR LE MARCHÉ ⁽¹⁾
(USD/CDF)

	Banques agréées		Bureaux de change		Cours	Cours	
	Cours acheteur	Cours vendeur	Cours acheteur	Cours vendeur	indicatif	le plus bas	le plus haut
2005							
Décembre							
30/12	443,31	446,60	447,37	453,08	445,40	440,00	456,55
2006							
Décembre							
28/12	499,70	507,52	513,19	518,66	503,43	520,00	490,00
2007							
Décembre							
31/12	496,59	510,29	500,81	508,63	502,99	495,64	516,61
2008							
Décembre							
30/12	627,97	649,85	652,68	662,23	639,32	605,72	674,98
2009							
Décembre							
30/12	896,89	908,10	900,67	908,54	902,66	895,00	915,00
2010							
Décembre							
30/12	906,50	922,40	915,15	925,00	915,13	890,00	937,48
2011							
Décembre							
30/12	903,30	915,20	921,47	926,53	910,65	880,00	930,00
2012							
Décembre							
30/12	911,60	919,99	922,71	929,04	915,17	899,00	935,00
2013							
Décembre							
30/12	921,62	932,23	932,86	940,19	925,50	900,00	945,00
2014							
Décembre							
30/12	917,61	931,77	930,03	935,10	924,51	905,56	940,00
2015							
Décembre							
30/12	921,95	934,19	936,77	939,91	927,92	900,13	950,00
2016							
Janvier	994,40	947,15	932,92	940,53	929,51	910,09	952,00
Février	927,05	940,57	943,25	949,97	933,30	913,27	958,12
Mars	936,61	948,54	951,69	961,55	941,58	927,29	975,00
Avril	945,60	959,83	968,33	981,73	949,49	935,15	988,67
Mai	947,56	968,36	982,13	989,82	954,95	936,68	990,00
Juin	978,43	997,05	1 009,33	1 043,68	983,76	958,80	1 150,00
Juillet	991,82	1 017,51	1 049,08	1 074,00	997,17	970,00	1 150,00
Août	1 017,32	1 038,80	1 072,84	1 100,00	1 024,00	991,21	1 150,00
Septembre	1 042,17	1 084,17	1 187,23	1 213,01	1 060,98	1 000,00	1 250,00
Octobre	1 103,89	1 179,18	1 187,91	1 275,00	1 120,56	1 045,84	1 275,00
Novembre	1 165,73	1 200,04	1 240,39	1 266,75	1 175,91	1 054,47	1 300,00
Décembre	1 196,21	1 239,29	1 261,13	1 271,06	1 215,59	1 160,00	1 300,00
2017							
Janvier	1 267,15	1 295,33	1 298,70	1 306,35	1 280,59	1 200,00	1 373,00
Février	1 309,61	1 325,78	1 344,04	1 340,78	1 314,94	1 215,70	1 360,00
Mars	1 357,14	1 382,38	1 381,29	1 381,85	1 370,01	1 200,00	1 400,00
Avril	1 398,07	1 416,14	1 404,91	1 411,12	1 405,89	1 225,00	1 450,00
Mai	1 429,44	1 450,31	1 454,57	1 466,14	1 440,37	1 251,29	1 474,02
Juin	1 502,47	1 518,53	1 542,99	1 558,14	1 507,78	1 456,88	1 590,00
Juillet	1 628,25	1 669,39	1 668,07	1 707,34	1 565,97	1 594,65	1 722,65
Août	1 548,06	1 579,54	1 559,92	1 565,10	1 555,62	1 254,54	1 633,00
Septembre	1 554,82	1 596,11	1 574,89	1 580,85	1 568,04	1 244,54	1 645,00
Octobre	1 573,85	1 596,36	1 580,83	1 583,70	1 574,64	1 547,00	1 653,00
Novembre	1 574,87	1 654,04	1 600,00	1 630,00	1 586,28	1 541,96	1 698,00
Décembre	1 588,79	1 611,28	1 615,00	1 643,00	1 592,19	1 594,04	1 685,00
2018							
Janvier	1 612,21	1 596,43	1 630,64	1 636,51	1 604,98	1 579,00	1 670,00
Février	1 611,91	1 627,73	1 620,00	1 650,00	1 615,97	1 564,97	1 665,00
Mars	1 614,64	1 643,27	1 634,80	1 640,00	1 616,53	1 589,86	1 698,71
Avril	1 616,26	1 634,05	1 635,00	1 640,00	1 620,00	1 591,00	1 620,00
Mai	1 616,38	1 646,06	1 640,00	1 650,00	1 620,98	1 575,00	1 694,00

Source : - Banque Centrale du Congo.

(1) Cours fin période.

Tableau III.3

VARIATIONS MOYENNES MENSUELLES DES COURS DE CHANGE EN % ⁽¹⁾

Périodes	2014		2015		2016		2017		2018	
	INDICATIF	PARALLELE	INDICATIF	PARALLELE	INDICATIF	PARALLELE	INDICATIF	PARALLELE	INDICATIF	PARALLELE
	USD	USD	USD	USD	USD	USD	USD	USD	USD	USD
Janvier	-0,1	-0,0	-0,0	-0,0	-0,1	-0,7	-4,1	-3,5	-0,6	-1,2
Février	-0,0	0,1	0,0	0,1	-0,2	-0,3	-3,7	-1,6	-0,8	-0,2
Mars	0,2	0,1	-0,1	-0,1	-0,7	-0,7	-3,1	-3,1	-0,2	-0,1
Avril	0,1	0,4	0,0	0,0	-1,0	-2,3	-3,2	-3,2	-0,1	-0,2
Mai	-0,0	0,1	0,1	-0,0	-0,7	-0,8	-2,3	-1,9	-0,1	-0,5
Juin	-0,0	-0,0	-0,1	-0,0	-1,4	-3,2	-3,1	-3,9		
Juillet	0,1	-0,0	0,0	0,0	-2,6	-4,3	-6,8	-8,8		
Août	-0,0	0,0	-0,0	-0,0	-2,0	-1,2	1,6	3,3		
Septembre	-0,0	-0,1	-0,0	-0,1	-4,6	-4,0	-0,9	-0,1		
Octobre	-0,1	0,1	-0,1	0,1	-5,3	-6,5	-0,6	-0,3		
Novembre	0,1	0,0	-0,0	0,0	-2,3	-2,0	-0,5	-0,6		
Décembre	-0,1	-0,1	0,0	-0,2	-4,5	-2,6	-0,7	-1,0		

43

Source : - Banque Centrale du Congo.

(1) Il s'agit de la moyenne des variations.

Tableau III.4

COURS DE CHANGE MOYEN INTERBANCAIRE DES DEVISES ETRANGERES CONTRE LA DEVISE NATIONALE (CDF)

	2 016		2 017										2 018				
	Décembre	Moyenne annuelle	Janvier	Mars	Juin	Juillet	Août	Septembre	Octobre	Novembre	Décembre	Moyenne annuelle	Janvier	Février	Mars	Avril	Mai
1 USD	1 200,33	1 010,30	1 249,08	1 339,97	1 461,65	1 569,81	1 548,27	1 561,44	1 570,84	1 579,06	1 589,67	1 464,35	1 599,54	1 611,99	1 616,53	1 617,84	1 619,22
1 CAD.	898,11	763,84	943,01	1 001,77	1 095,71	1 234,00	1 232,03	1 270,08	1 248,10	1 234,81	1 244,55	1 130,91	1 285,61	1 283,44	1 250,75	1 273,91	1 257,90
1 GBP	1 499,39	1 364,90	1 540,42	1 654,15	1 869,83	2 037,12	2 005,54	2 076,39	2 074,27	2 085,47	2 130,01	1 889,63	2 208,16	2 252,70	2 257,56	2 288,91	2 181,95
1 CHF	1 176,24	1 024,89	1 236,26	1 337,67	1 508,99	1 635,07	1 603,61	1 622,75	1 602,36	1 591,64	1 609,16	1 488,73	1 663,42	1 723,99	1 706,28	1 683,18	1 623,90
100 JPY	1 034,42	899,67	1 083,73	1 186,33	1 320,37	1 394,98	1 410,34	1 411,63	1 391,86	1 399,12	1 408,64	1 220,21	1 441,76	1 491,69	1 523,31	1 511,88	1 476,76
100 XAF	192,92	170,25	201,94	214,40	250,05	275,30	278,58	283,73	281,78	282,38	286,73	252,55	297,04	303,40	303,78	303,89	294,03
1 EUR	1 265,44	1 116,37	1 324,63	1 432,04	1 640,21	1 805,81	1 827,38	1 861,16	1 848,35	1 852,28	1 880,82	1 658,35	1 948,46	1 990,20	1 992,63	1 993,37	1 914,33
1 ZAR	86,52	71,85	92,04	103,87	113,01	119,37	109,70	89,44	87,00	84,77	90,09	99,82	94,58	97,48	97,72	95,47	112,62
1 DTS	1 616,90	1 403,28	1 686,26	1 815,79	2 021,58	2 189,29	2 184,13	2 217,37	2 214,38	2 224,18	2 249,52	2 033,13	2 298,92	2 340,62	2 348,52	2 351,57	2 308,58
1 AUD	883,07	752,26	928,75	1 021,92	1 102,46	1 221,96	1 225,33	1 245,29	1 224,26	1 204,08	1 213,84	1 123,10	1 270,65	1 269,88	1 254,88	1 249,83	1 218,21

Source : - Banque Centrale du Congo.

Tableau III.5

VOLUME DES TRANSACTIONS SUR LE MARCHÉ DES CHANGES

(en millions de USD)

Période	BCC		Bques agréées		Bur. de Chge		Total		Volume total
	Achat	Vente	Achat	Vente	Achat	Vente	Achat	Vente	
2006									
déc-06	5,50	0,00	32,48	42,21	0,86	0,83	38,84	43,05	81,89
Cumul 06	10,40	11,00	308,80	367,94	13,33	13,77	332,53	392,71	725,24
2007									
déc-07	0,00	0,00	56,42	60,67	2,08	2,35	58,49	63,02	121,52
Cumul 07	66,94	0,00	533,47	562,79	13,04	14,25	613,45	515,38	1 128,83
2008									
déc-08	0,00	0,00	72,52	76,48	0,69	0,76	73,21	77,24	150,44
Cumul 08	0,00	0,00	916,46	973,39	10,00	10,59	926,45	983,97	1 910,43
2009									
déc-09	0,00	12,25	85,54	81,04	0,47	0,57	86,01	93,86	179,87
Cumul 09	11,00	124,65	851,04	867,41	5,65	5,54	867,70	997,60	1 865,30
2010									
déc-10	0,00	0,00	104,77	121,60	0,56	0,68	105,33	122,28	227,61
Cumul 10	0,00	10,00	1 039,55	1 094,18	5,58	5,58	1 045,13	1 109,76	2 154,89
2011									
déc-11	4,02	0,00	76,09	92,21	0,27	0,29	80,38	92,50	172,88
Cumul 11	164,97	49,90	1 211,34	1 310,44	5,78	6,54	1 382,09	1 366,89	2 748,98
2012									
déc-12	47,00	0,00	158,31	187,08	3,05	2,62	208,36	189,70	398,07
Cumul 12	266,36	29,13	2 144,98	2 237,98	25,70	19,90	2 437,05	2 287,01	4 724,06
2013									
déc-13			223,94	197,59	1,46	1,25	225,40	198,83	424,23
Cumul 13	25,00	24,00	2 289,00	2 291,63	25,78	23,93	2 339,77	2 339,57	4 679,34
2014									
déc-14	42,00	0,00	239,14	309,87	1,98	1,79	283,12	311,65	594,77
Cumul 14	611,60	0,00	3 048,75	3 146,76	20,01	17,66	3 680,36	3 164,42	6 844,79
2015									
déc-15	4,10	4,10	230,20	328,62	2,41	2,19	236,71	334,91	571,62
Cumul 15	185,50	55,60	2 707,85	3 388,43	27,92	27,15	2 921,28	3 471,19	6 392,46
2016									
janv-16	0,00	0,00	192,56	202,25	1,75	2,01	194,31	204,26	398,56
févr-16	0,00	50,00	171,88	148,34	1,39	1,81	173,28	200,16	373,43
mars-16	0,00	0,00	208,00	179,45	1,84	1,66	209,84	181,10	390,95
avr-16	0,00	50,00	242,40	125,40	1,82	1,00	244,22	176,40	420,62
mai-16	0,00	0,00	188,19	128,05	1,30	1,13	189,49	129,18	318,67
juin-16	0,00	50,00	189,88	87,44	1,32	0,69	191,20	138,12	329,32
juil-16	0,00	0,00	177,75	54,93	0,88	0,50	178,63	55,43	234,06
août-16	0,00	0,00	119,88	59,40	0,40	0,35	120,28	59,76	180,04
sept-16	0,00	0,00	85,00	35,59	0,26	0,16	85,26	35,75	121,01
oct-16	0,00	50,00	104,87	32,49	0,51	0,44	105,38	82,93	188,31
nov-16	0,00	46,75	133,54	54,84	0,50	0,23	134,05	101,82	235,87
déc-16	1,50	1,50	124,53	78,03	1,39	1,29	127,42	80,82	208,23
Cumul 16	1,50	248,25	1 938,48	1 186,21	13,38	11,26	1 953,36	1 445,72	3 399,08
2017									
janv-17	0,00	55,50	152,55	73,72	1,27	0,97	153,82	130,19	284,01
févr-17	0,00	22,92	180,54	141,53	1,67	1,99	182,21	166,45	348,66
mars-17	0,00	0,00	162,04	130,52	1,80	1,77	163,83	132,29	296,13
avr-17	0,00	0,00	165,48	121,97	1,59	1,55	167,07	123,53	290,60
mai-17	0,00	0,00	180,97	119,15	1,65	1,62	182,62	120,77	303,38
juin-17	0,00	0,00	130,25	94,36	1,44	1,25	131,69	95,62	227,31
juil-17	10,00	11,00	152,92	63,08	1,24	0,90	164,16	74,98	239,14
août-17	38,00	25,00	135,33	56,19	1,65	1,65	174,98	82,84	257,82
sept-17	-	3,50	125,69	65,08	1,45	1,29	127,14	69,86	197,00
oct-17	5,00	-	137,35	51,50	1,04	1,08	143,39	52,58	195,97
nov-17	-	-	135,09	40,29	0,74	0,65	135,82	40,94	176,76
déc-17	-	-	101,27	37,09	0,61	0,55	101,88	37,64	139,52
Cumul 17	53,00	117,92	1 759,47	994,46	16,15	15,29	1 828,62	1 127,67	2 956,29
2018									
janv-18	-	-	135,47	47,82	0,48	0,37	135,95	48,19	184,14
févr-18	-	-	124,38	41,75	0,41	0,63	124,78	42,38	167,16
mars-18	-	-	246,50	51,00	0,75	0,60	247,25	51,59	298,84
avr-18	-	-	256,81	49,91	0,63	0,59	257,44	50,50	307,94
mai-18	-	-	167,44	47,42	1,08	0,54	168,52	47,96	216,48
Cumul 18	0,00	0,00	930,59	237,89	3,35	2,73	933,94	240,62	1 174,56

Source : Banque Centrale du Congo.

Tableau III.7

POSITION NETTE DE CHANGE D' AUTRES INSTITUTIONS DES DEPOTS ⁽¹⁾

(en milliers de USD)

	2014 (p)	2015 (p)	2016 (p)	2017						2018			
				Janvier (p)	Mars (p)	Jun (p)	Sept. (p)	Déc. (p)	Année (p)	Janvier (p)	Février (p)	Mars (p)	Avril (p)
1. Position nette en début période (a)	12 489	28 551	-29 925	22 081	-11 594	-12 527	16 568	-58 628	22 081	322 833	408 266	297 326	27 825
2. Différence des cours	-2 984	-27 789	150 239	269	4 477	3	-33 757	-468	-8 845	687	-77 960	-305 890	301 051
3. Position nette en début période (b)	9 505	762	120 314	22 350	-7 118	-12 524	-17 189	-59 096	13 236	323 520	330 306	-8 564	328 876
4. Recettes	1 051 501	5 074 371	5 053 576	587 525	234 846	101 160	726 188	1 726 350	8 429 912	883 756	797 386	920 847	775 694
- Exportations	512 808	1 609 009	1 841 832	205 554	64 884	40 161	345 530	369 779	2 635 400	385 961	400 569	450 992	366 463
- Invisibles	538 693	3 465 362	3 211 744	381 971	169 962	60 999	380 658	1 356 571	5 794 512	497 795	396 817	469 854	409 231
5. Dépenses	739 203	3 301 606	2 208 069	175 718	143 882	66 257	187 058	209 459	1 994 392	255 380	184 581	123 835	337 559
- Importations	131 000	1 015 612	870 195	72 801	62 044	21 845	61 492	72 361	647 200	70 657	77 559	69 260	83 014
- Invisibles	608 203	2 285 994	1 337 874	102 917	81 838	44 412	125 566	137 098	1 347 192	184 723	107 021	54 575	254 545
6. Solde (4 -5)	312 298	1 772 765	2 845 507	411 807	90 964	34 903	539 130	1 516 891	6 435 520	628 376	612 805	797 012	438 135
7. Solde des moyens de couverture	-293 252	-1 803 452	-2 943 740	-407 716	-99 190	-39 522	-507 165	-1 134 962	-6 125 923	-543 630	-645 786	-760 622	-452 146
8. Position nette à fin période (3+6+7)	28 551	-29 925	22 081	26 441	-15 344	-17 143	14 776	322 833	322 833	408 266	297 326	27 825	314 865

Source : - Banque Centrale Congo.

(1) Au cours du dernier jour de la période.

(a) Cours initial.

(b) Cours actuel.

(p) Provisoire

Tableau III.8

ÉVOLUTION DES COURS MOYENS MENSUELS DES MATIÈRES PREMIÈRES D'ORIGINE MINÉRALE

Produits et marchés	Cotations	Moyenne 2015	Moyenne 2016	2017						2018				
				Janvier	Mars	Juin	Septembre	Décembre	Moyenne	Janvier	Février	Mars	Avril	Mai
- Cuivre (LME)	\$/tm	5 509,01	4 861,81	5 706,68	5 824,52	5 682,73	6 595,52	6 791,20	6 154,98	7 080,04	7 009,70	6 809,16	6 825,55	6 820,65
- Zinc (LME)	\$/tm	1 933,04	2 085,37	2 691,64	2 782,50	2 562,64	3 110,29	3 188,10	2 889,18	3 419,45	3 543,93	3 292,75	3 204,38	3 053,50
- Cobalt (Londres)	\$/lb	13,51	11,89	14,20	21,53	27,19	29,88	32,08	25,99	34,33	37,96	39,51	43,52	44,14
- Diamant Congo (CEEC)	\$/carat	15,02	15,59	10,95	12,37	13,10	10,54	16,85	12,03	10,86	11,61	13,75
- Coltan (Londres)	\$/lb	77,98	59,63	55,00	63,33	65,68	76,55	85,10	69,42	87,50	87,80	94,73	98,24	101,07
- Or (New York)	\$/o.t	1 161,09	1 247,72	1 191,23	1 231,15	1 261,98	1 317,19	1 265,72	1 258,11	1 330,25	1 334,05	1 326,87	1 335,62	1 272,15
- Argent (New York)	cts/o.t	1 571,95	1 708,23	1 660,70	1 759,78	1 697,05	1 745,38	1 623,10	1 705,35	1 715,27	1 667,90	1 648,82	1 663,38	1 647,04
- Pétrole :														
- Brent (Londres)	\$/baril	53,63	45,09	55,62	52,67	47,58	55,41	64,10	54,86	68,98	65,62	66,76	71,76	77,03
- WTI (New York)	\$/baril	48,91	43,57	54,99	50,11	45,35	49,82	57,92	51,34	63,71	62,11	62,96	66,47	69,84

Source : Bourse -Les Echos.

Pour mémoire : Once troy (o.t) = 31,103 g et lb = 0,453 kg.

48

Tableau III.8. bis

ÉVOLUTION DES COURS MOYENS MENSUELS DES MATIÈRES PREMIÈRES D'ORIGINE AGRICOLE

Produits et marchés	Cotations	Moyenne 2015	Moyenne 2016	2017						2018				
				Janvier	Mars	Juin	Septembre	Décembre	Moyenne	Janvier	Février	Mars	Avril	Mai
- Huile de palme (Kuala Lumpur) ⁽¹⁾	Riggints/tm	2 204,98	2 644,68	3 192,36	2 880,87	2 591,36	2 768,81	2 462,50	2 761,12	2 513,41	2 511,10	2 436,23	2 399,14	2 398,87
- Café Arabica (New York)	Cts/lb	132,86	136,32	148,18	140,33	124,15	132,31	121,68	132,99	122,99	121,46	119,64	117,12	119,34
- Café Robusta (Londres)	\$/tm	1 714,21	1 731,25	2 218,59	2 153,91	2 044,05	2 006,48	1 724,10	2 034,67	1 758,77	1 790,65	1 791,18	1 727,29	1 751,48
- Caoutchouc (Singapour)	Cts/kg	155,62	163,86	253,45	235,66	177,80	181,39	161,79	199,64	167,39	173,42	174,59	170,75	167,90
- Cacao (New York)	\$/tm	2 918,69	3 079,90	3 163,00	3 163,00	3 163,00	2 548,00	1 907,55	2 831,25	1 938,09	2 101,00	2 504,82	2 661,86	2 713,87
- Coton (New York)	Cts/lb	63,26	65,59	73,16	78,08	74,07	71,32	75,52	73,60	80,36	77,73	82,82	83,23	86,87
- Bois (Chigago) ⁽²⁾	\$/bdft	269,06	298,98	320,50	364,04	361,77	388,80	434,66	384,17	468,78	501,45	501,83	541,67	605,83

Source : Bourse -Les Echos.

(1) - Riggints monnaie de Kuala Lumpur : 25 riggints = 5 euros.

(2) - Bdft (Board foot) : 1 bdft = 2,35973722 liters.

ÉVOLUTION DES VALEURS A L'EXPORTATION DE DIAMANT

(en milliers de USD)

Périodes	2012		2013		2014		2015		2016		2017		2018	
	DIAMANT	DIAMANT	DIAMANT	DIAMANT	DIAMANT	DIAMANT	DIAMANT	DIAMANT	DIAMANT	DIAMANT	DIAMANT	DIAMANT	DIAMANT	DIAMANT
	C.A.	INDUSTRIEL ⁽¹⁾	C.A.	INDUSTRIEL ⁽¹⁾	C.A.	INDUSTRIEL ⁽¹⁾	C.A.	INDUSTRIEL ⁽¹⁾	C.A.	INDUSTRIEL ⁽¹⁾	C.A.	INDUSTRIEL ⁽¹⁾	C.A.	INDUSTRIEL ⁽¹⁾
Janvier	15 496,48	-	15 990,84	-	18 252,23	-	797,71	112,62	16 138,91	365,57	7 233,11	443,11	11 033,94	1 966,28
Février	32 922,17	-	12 169,91	-	20 119,41	-	768,89	107,59	14 570,27	4 179,73	13 887,15	6 365,66	12 147,64	-
Mars	24 599,86	-	19 182,08	-	14 186,57	-	1 260,67	246,99	11 492,08	6 937,23	12 516,43	269,96	11 564,38	10 090,52
Avril	19 669,42	-	19 658,96	-	13 793,08	-	1 163,32	134,45	13 549,28	4 848,84	9 995,26	9 492,46
Mai	21 900,60	-	18 242,24	-	15 491,20	-	850,23	270,23	15 769,69	145,01	12 083,25	161,87
Juin	23 075,38	-	11 747,00	-	21 679,35	-	1 050,91	324,65	13 744,39	7 061,30	7 231,93	12 138,78		
Juillet	16 648,21	-	22 342,55	-	19 051,42	-	700,18	134,22	17 175,78	6 174,34	13 177,37	1 080,40		
Août	25 504,10	-	17 911,28	-	12 257,09	-	775,70	56,75	16 447,24	-	13 416,32	41,10		
Septembre	19 621,61	-	18 358,22	-	15 577,99	-	1 874,95	131,88	14 067,11	10 462,92	13 050,01	6 557,45		
Octobre	23 844,28	-	24 634,56	-	21 144,91	-	1 079,44	148,82	24 066,77	5 638,83	13 900,34	7 692,93		
Novembre	27 518,55	-	21 632,88	100 093,00	18 365,45	-	1 299,12	366,55	8 110,28	1 665,58	14 900,98	8 901,23		
Décembre	15 879,78	-	21 003,65	-	17 647,47	-	1 440,07	693,27	9 466,98	7 220,93	15 881,45	7 000,68		
TOTAL	266 680,44	-	222 874,18	100 093,00	207 566,17	-	13 061,19	2 728,02	174 598,78	54 700,28	147 273,63	60 145,64	34 745,96	12 056,79

Sources :- Ministères des Mines (Commission interministérielle d'Harmonisation et de Consolidation des Statistiques Minières (CTCPM), à partir de 2014.

- Rapports Ministère des Mines et du Centre d'Évaluation, d'Expertise et de Certification des Substances Minérales Précieuses et Semi-précieuses (C.E.E.C.), avant 2014.

(1) Il s'agit de la production industrielle exportée par la SACIM, Sté SAGA SPRL, Sté Minière de Lupatapata (SMDL).

Tableau III. 10

SERVICE DE LA DETTE EXTÉRIEURE PAR GROUPES DES CRÉANCIERS DU 01^{er} JANVIER AU 31 MA 2018
(en milliers de USD)

CRÉANCIERS	Service prévu	Service effectué	Ecart	Taux d'exécution
INSTITUTIONS MULTILATÉRALES	91 723,8	64 579,1	-27 144,6	70,4
CLUB DE LONDRES	-	-	-	-
CLUB DE KINSHASA	26 979,8	32 167,4	5 187,6	119,2
CLUB DE PARIS	23 279,3	249,7	-23 029,6	1,1
Total	141 982,9	96 996,3	-44 986,7	68,3

Sources : Direction Générale de la Dette Publique (DGDP) et Banque Centrale du Congo.

Tableau III. 11

EXÉCUTION MENSUELLE DU SERVICE DE LA DETTE PAR GROUPES DES CRÉANCIERS
(en USD)

CRÉANCIERS	2 015	2016	2 017						2 018					
	Cumul	Cumul	Janvier	Mars	Juin	Septembre	Décembre	Cumul	Janvier	Février	Mars	Avril	Mai	Cumul
Institutions multilatérales dont : - FMI	135 260 496,0 38 877 912,5	141 627 747,5 78 479 589,0	6 728 216,6 6 686 899,8	16 091 866,3 16 091 866,3	9 704 319,3 6 874 577,7	19 131 493,5 18 820 363,8	9 700 594,3 7 031 371,3	143 763 784,6 92 991 665,0	14 261 011,5 7 059 483,7	9 561 865,6 8 561 814,7	22 295 842,0 19 370 552,0	7 428 526,4 12 171,0	11 031 879,1 8 546 350,0	64 579 124,6 43 550 371,4
Club de Londres	-	-	-	-	-	-	-	-	-	-	-	-	-	-
Club de Kinshasa	29 602 112,6	36 593 128,0	-	13 244 472,2	-	22 255 559,8	550 000,0	48 352 994,3	486 913,8	1 906 634,9	23 913 184,7	3 928 235,2	1 932 448,9	32 167 417,4
Club de Paris	70 192 838,6	58 022 926,1	-	-	-	-	-	19 978 764,8	-	-	-	249 718,3	-	249 718,3
Total	235 055 447,2	236 243 801,7	6 728 216,6	29 336 338,5	9 704 319,3	41 387 053,3	10 250 594,3	212 095 543,7	14 747 925,2	11 468 500,5	46 209 026,6	11 606 479,9	12 964 328,1	96 996 260,3

Source : Direction des Opérations Bancaires et des Marchés - BCC.

Tableau III. 12

ÉVOLUTION MENSUELLE DES RÉSERVES DE CHANGE AU SENS LARGE ⁽¹⁾

(en millions de USD)

	2015	2016	2017												2018				
			janvier	février	mars	avril	mai	juin	juillet	août	septembre	octobre	novembre	décembre	janvier	février	mars	avril	mai
En millions de USD	3 035,69	2 467,05	2 620,99	2 582,04	2 482,91	2 610,98	2 496,72	2 525,11	2 623,21	2 669,10	2 840,48	2 950,98	3 068,29	3 142,45	3 148,04	3 268,88	3 314,33	3 505,12	...
En mois d'importations	2,89	2,52	2,67	2,63	2,53	2,66	2,55	2,58	2,68	2,72	2,90	3,01	3,13	3,20	3,10	3,22	3,26	3,45	...
En semaines d'importations	12	10	11	11	10	11	11	11	11	11	12	13	13	13	13	13	14	14	...
En jours d'importations	4	6	4	3	7	4	0	1	4	6	4	0	4	6	3	7	1	7	...

Source : Direction de la Recherche et des Statistiques - BCC.

(1) Réserves de change incluant les dépôts des banques en monnaies étrangères.

52

Tableau III. 12 bis

ÉVOLUTION MENSUELLE DES RÉSERVES DE CHANGE AU SENS STRICT ⁽²⁾

(en millions de USD)

	2015	2016	2017												2018				
			janvier	février	mars	avril	mai	juin	juillet	août	septembre	octobre	novembre	décembre	janvier	février	mars	avril	mai
En millions de USD	1 403,58	845,44	786,28	753,79	735,92	738,08	717,24	709,27	730,30	667,26	660,42	737,62	802,06	844,02	841,39	927,99	972,45	1 167,15	1 188,30
En mois d'importations	1,34	0,86	0,80	0,76	0,75	0,75	0,73	0,72	0,74	0,68	0,67	0,75	0,81	0,86	0,83	0,91	0,96	1,15	1,17
En semaines d'importations	5	3	3	3	3	3	3	3	3	2	2	3	3	3	3	3	4	4	5
En jours d'importations	6	5	3	2	1	1	1	0	0	7	6	2	4	5	4	7	1	7	0

Source : Direction des Opérations Bancaires et des Marchés - BCC.

(2) Réserves de change tirées exclusivement du budget en devises de la BCC.

Graphique III.1 Évolution des cours indicatif et parallèle moyen

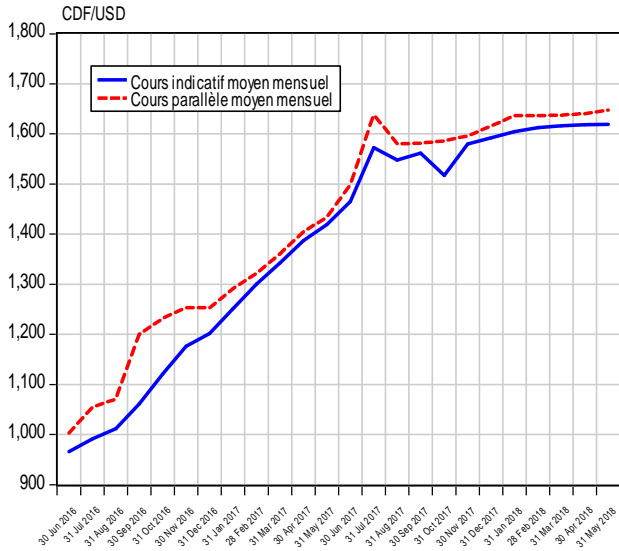

Graphique III.2 Évolution de l'écart en % entre le cours indicatif et le cours parallèle

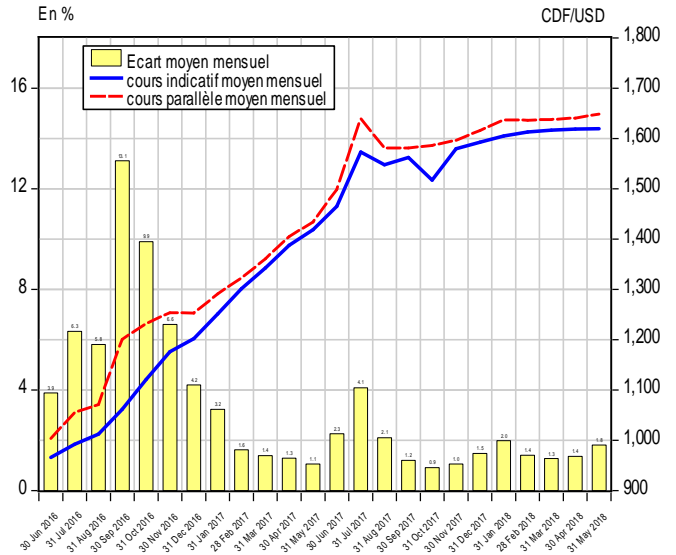

Graphique III.3 Évolution du solde des transactions mensuelles sur le marché des changes

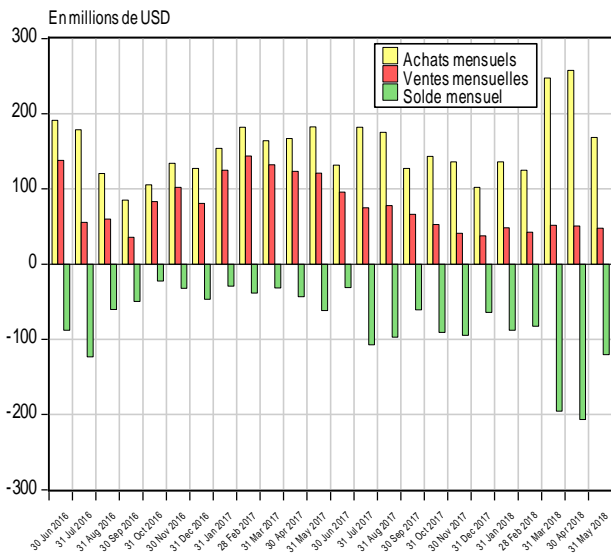

Graphique III.4 Évolution des transactions mensuelles sur le marché des changes

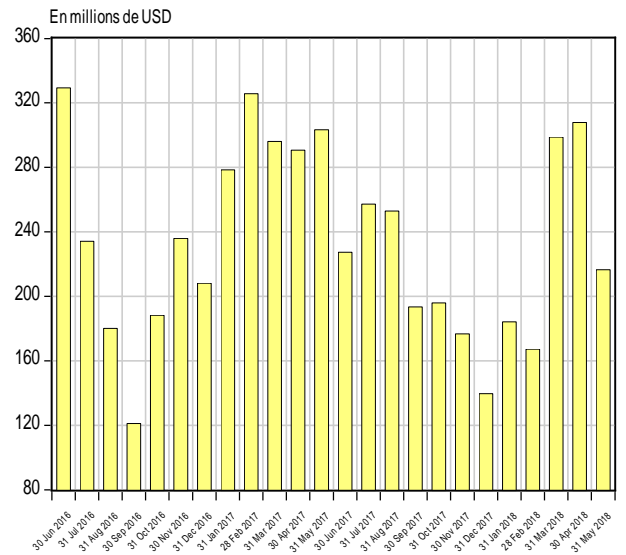

Graphique III.5 Évolution mensuelle du solde budgétaire en devises

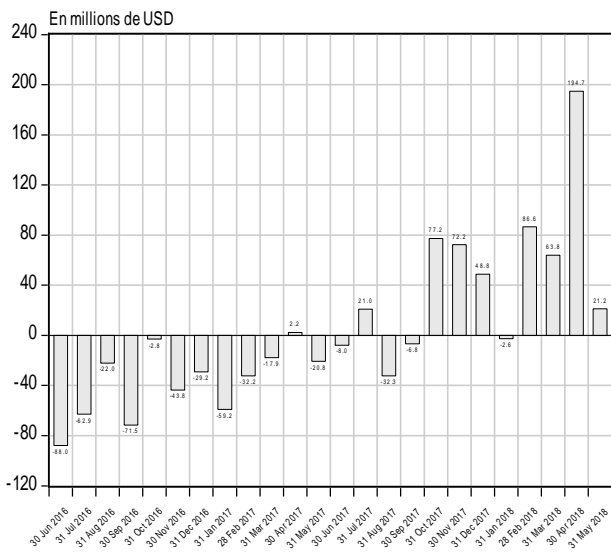

Graphique III.6 Évolution mensuelle des réserves internationales

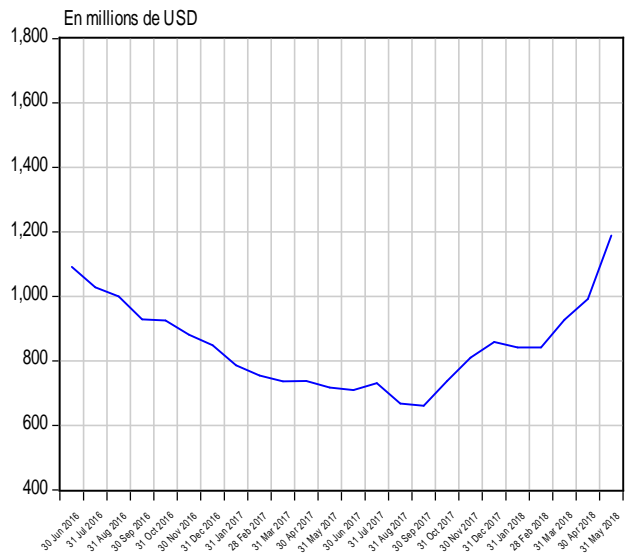

Source : Direction de la Recherche et des Statistiques sur base des données communiquées par la Direction des Opérations Bancaires et des Marchés.

Graphique III.7 Évolution des cours du cuivre et du zinc sur le marché de Londres

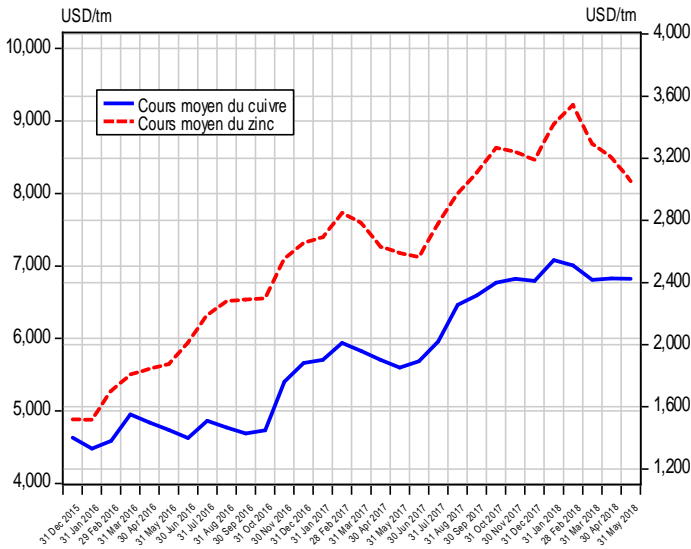

Graphique III.8 Évolution des cours du cobalt et du coltan sur le marché de Londres

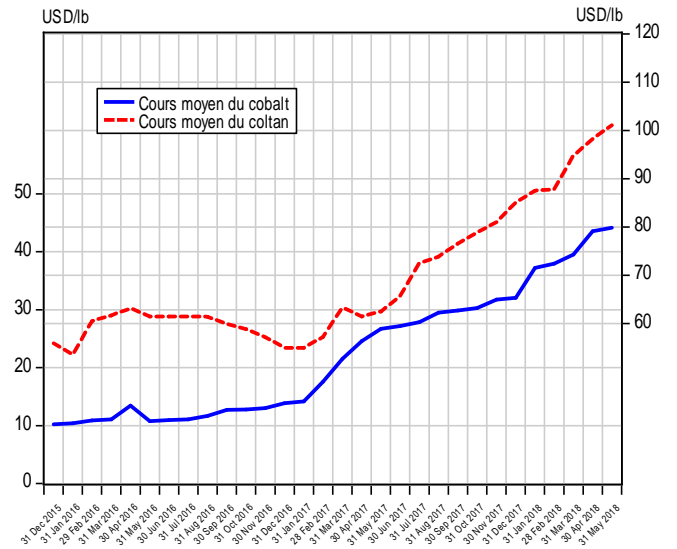

Graphique III.9 Évolution des cours de l'or et de l'argent sur le marché de New York

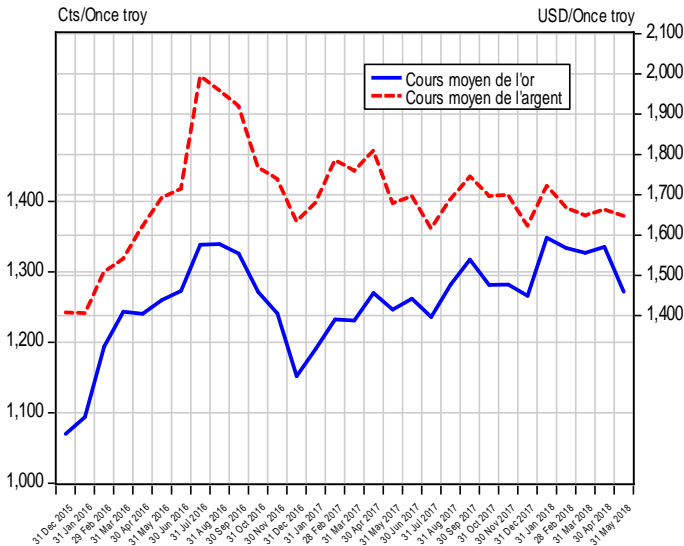

Graphique III.10 Évolution du cours du pétrole sur le marché international

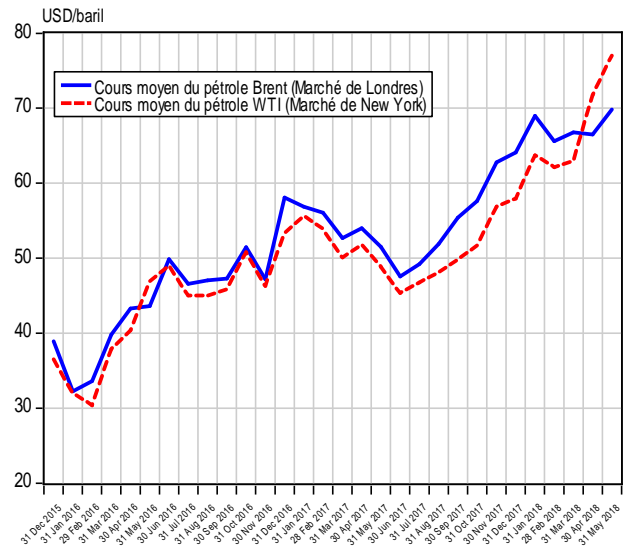

Graphique III.11 Évolution des cours du café et du cacao sur le marché international

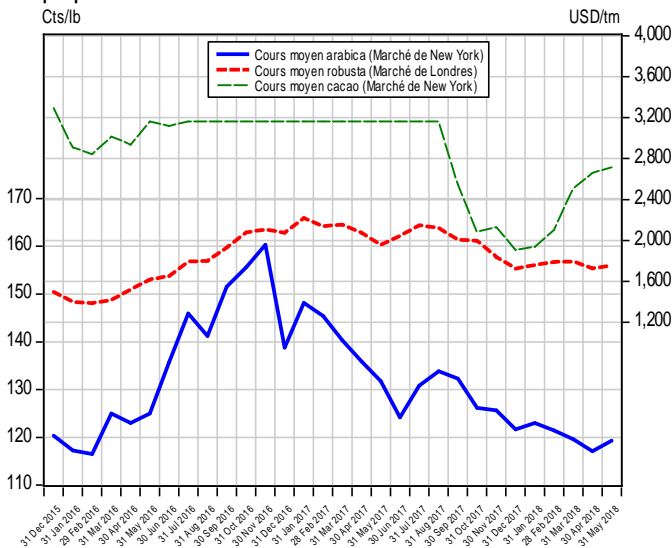

Graphique III.12 Évolution du cours du coton sur le marché de New York

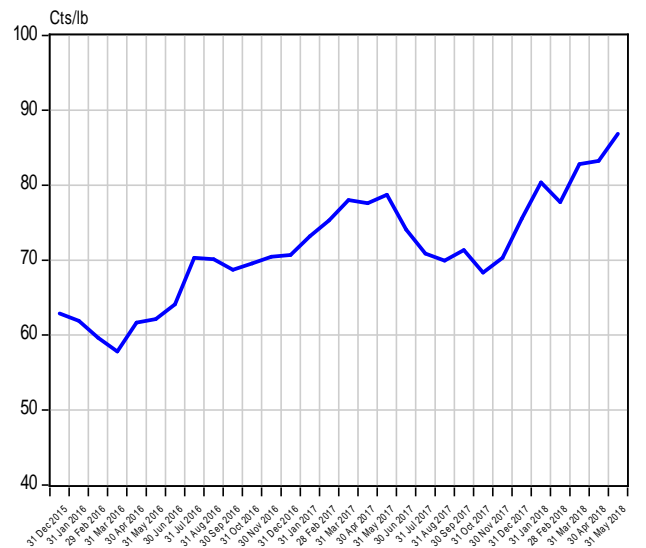

Source : Direction de la Recherche et des Statistiques sur base des données de la Bourse Les Echos.fr (Cf. Tableaux III.8 et III.8 bis)

Tableau IV. 1**SITUATION DES INSTITUTIONS DE DÉPÔTS ⁽¹⁾**

(En millions de CDF)

Rubriques	2 017				2 018				
	MARS	JUIN	SEPTEMBRE	DÉCEMBRE(p)	JANVIER ^(p)	FÉVRIER(p)	MARS(p)	AVRIL(p)	MAI(p)
1. AVOIRS EXTÉRIEURS NETS (a-b)	1 297 335	1 738 886	2 220 647	2 502 588	2 806 833	3 044 636	3 117 698	3 432 692	3 469 419
a) Avoirs	3 130 755	3 531 847	4 026 294	4 387 216	4 669 390	4 897 016	4 973 891	5 289 772	5 328 445
b) Engagements	1 833 419	1 792 960	1 805 648	1 884 629	1 862 557	1 852 380	1 856 193	1 857 080	1 859 026
2. AVOIRS INTÉRIEURS NETS (a+b+c)	4 593 387	5 044 017	5 195 817	4 822 526	5 216 633	5 171 864	5 203 853	4 904 700	4 928 735
a) Créances nettes sur l'Etat	225 765	328 369	215 073	273 508	233 533	62 796	-29 611	-290 443	-324 435
b) Crédits à l'économie	2 911 301	3 258 195	3 259 922	2 937 275	3 262 166	3 284 336	3 382 715	3 382 715	3 382 715
c) Autres Postes Nets	1 456 322	1 457 453	1 720 822	1 611 744	1 720 934	1 824 733	1 850 749	1 812 427	1 870 455
MASSE MONÉTAIRE (au sens large)	5 890 723	6 782 903	7 416 463	7 325 114	8 023 467	8 216 500	8 321 551	8 337 392	8 398 155
- Monnaie	1 647 512	1 753 994	1 812 714	1 963 318	2 042 301	2 028 998	2 105 667	2 118 565	2 172 882
- Quasi - monnaie	4 243 210	5 028 910	5 603 749	5 361 796	5 981 166	6 187 502	6 215 884	6 218 826	6 225 273

Source: Banque Centrale du Congo.

(1) Il s'agit de la situation consolidée de la Banque Centrale du Congo et des Autres Institutions de Dépôts (Banques commerciales).

(p) : Provisoire

Tableau IV.2

LIQUIDITÉS MONÉTAIRES ET QUASI -MONÉTAIRES DES INSTITUTIONS DE DÉPÔTS

(En millions de CDF)

Rubriques	2 017				2 018				
	MARS	JUIN	SEPTEMBRE	DÉCEMBRE (p)	JANVIER (p)	FÉVRIER (p)	MARS (p)	AVRIL (p)	MAI (p)
A. Circulation fiduciaire hors banques	1 073 426	1 164 492	1 175 878	1 357 606	1 226 378	1 269 487	1 322 667	1 335 566	1 389 882
Circulation fiduciaire hors BCC	1 173 729	1 271 954	1 266 160	1 454 809	1 358 413	1 398 897	1 437 170	1 450 068	1 504 385
Encaisses AID.	-100 304	-107 462	-90 282	-97 203	-132 035	-129 410	-114 503	-114 503	-114 503
B. Dépôts à vue en MN	574 087	589 502	636 836	605 712	815 922	759 511	782 999	782 999	782 999
B.C.C.	4 352	13 675	12 297	15 452	15 452	15 452	15 452	15 452	15 452
AID	569 734	575 827	624 539	590 259	800 470	744 059	767 547	767 547	767 547
C. Dépôts à terme	4 243 210	5 028 910	5 603 749	5 361 796	5 981 166	6 187 502	6 215 884	6 218 826	6 225 273
1. Dépôts à terme MN	57 242	63 537	77 946	45 841	45 864	61 105	64 307	64 307	64 307
B.C.C.	-	-	-	-	-	-	-	-	-
AID	57 242	63 537	77 946	45 841	45 864	61 105	64 307	64 307	64 307
2. Dépôts en devises	4 164 837	4 943 762	5 504 348	5 285 887	5 905 202	6 103 730	6 124 096	6 127 025	6 133 443
B.C.C.	5 422	9 063	30 062	25 421	25 597	25 789	25 834	25 847	25 874
AID	4 159 414	4 934 699	5 474 286	5 260 466	5 879 606	6 077 941	6 098 262	6 101 178	6 107 569
3. Provisions pour importations	21 131	21 610	21 455	30 068	30 101	22 668	27 482	27 495	27 524
B.C.C.	4 711	5 487	5 937	6 112	6 154	6 200	6 211	6 214	6 220
AID	16 420	16 123	15 519	23 957	23 947	16 468	21 271	21 281	21 303
TOTAL (A+B+C)	5 890 723	6 782 903	7 416 463	7 325 114	8 023 467	8 216 500	8 321 551	8 337 392	8 398 155

Source: Banque Centrale du Congo.

(p) : Provisoire

Tableau IV.3

SITUATION DES INSTITUTIONS DE DÉPÔTS
(En millions de USD)

Rubriques	2 017				2 018				
	MARS	JUIN	SEPTEMBRE	DÉCEMBRE (p)	JANVIER (p)	FÉVRIER (p)	MARS (p)	AVRIL (p)	MAI (p)
1. AVOIRS EXTÉRIEURS NETS (a-b)	950,2	1 158,5	1 417,3	1 572,1	1 748,1	1 885,3	1 927,1	2 120,8	2 141,3
a) Avoirs extérieurs	2 293,0	2 353,0	2 569,6	2 755,9	2 908,1	3 032,3	3 074,5	3 268,2	3 288,6
b) Engagements extérieurs	1 342,8	1 194,5	1 152,4	1 183,9	1 160,0	1 147,0	1 147,4	1 147,4	1 147,4
2. AVOIRS INTÉRIEURS NETS (a+b+c)	3 364,2	3 360,4	3 316,1	3 029,4	3 249,0	3 202,5	3 216,6	3 030,3	3 041,9
a) Créances nettes sur l'Etat	165,3	218,8	137,3	171,8	145,4	38,9	-18,3	-179,4	-200,2
b) Crédits à l'économie	2 132,2	2 170,7	2 080,5	1 845,1	2 031,7	2 033,7	2 090,9	2 089,9	2 087,7
c) Autres Postes Nets	1 066,6	971,0	1 098,3	1 012,5	1 071,8	1 129,9	1 144,0	1 119,8	1 154,4
MASSE MONÉTAIRE	4 314,3	4 518,9	4 733,3	4 601,5	4 997,1	5 087,8	5 143,7	5 151,1	5 183,2
- Monnaie	1 206,6	1 168,6	1 156,9	1 233,3	1 272,0	1 256,4	1 301,6	1 308,9	1 341,1
- Quasi - monnaie	3 107,7	3 350,4	3 576,4	3 368,1	3 725,1	3 831,4	3 842,2	3 842,2	3 842,1

Source: Banque Centrale du Congo.

Taux de change USD/CDF.

(Il s'agit du cours comptable à fin période)

1 365,38	1 501,00	1 566,87	1 591,91	1 605,62	1 614,94	1 617,80	1 618,57	1 620,27
----------	----------	----------	----------	----------	----------	----------	----------	----------

(p) : Provisoire

Tableau IV.4

BILAN ANALYTIQUE DE LA BANQUE CENTRALE
(En millions de CDF)

Rubriques	2017				2018				
	MARS	JUIN	SEPTEMBRE	DÉCEMBRE(p)	JANVIER (p)	FÉVRIER (p)	MARS (p)	AVRIL (p)	MAI (p)
Avoirs Extérieurs Nets	-631 298	-712 052	-902 600	-562 435	-567 096	-431 667	-360 424	-47 094	-14 012
<i>AEN (en millions de USD)</i>	-462	-474	-576	-353	-353	-267	-223	-29	-9
a) Avoirs extérieurs	723 472	772 015	610 430	961 390	967 253	1 114 203	1 188 179	1 502 250	1 536 956
<i>Avoirs extérieurs (en millions de USD)</i>	530	514	390	604	602	690	734	928	949
b) Engagements extérieurs	1 354 770	1 484 067	1 513 030	1 523 824	1 534 349	1 545 869	1 548 604	1 549 344	1 550 967
<i>Engagements extérieurs (en millions de USD)</i>	992	989	966	957	956	957	957	957	957
Avoirs Intérieurs Nets	2 290 208	2 500 051	2 746 140	2 541 810	2 560 544	2 641 606	2 607 762	2 334 373	2 296 882
a) Crédit net à l'État	377 038	478 803	328 205	352 398	334 506	197 532	104 412	-156 420	-190 413
b) Créances sur les banques	435 374	507 339	803 520	673 194	665 194	685 194	663 642	648 642	668 642
c) Créances sur les Eses Publiques	1	1	1	1	1	1	1	1	1
d) Crédit à l'économie	17 503	13 240	14 235	12 784	12 784	12 784	12 784	12 784	12 784
e) Autres Postes nets	1 460 293	1 500 669	1 600 180	1 503 434	1 548 060	1 746 096	1 826 924	1 829 366	1 805 868
BASE MONÉTAIRE AU SENS LARGE	1 658 910	1 787 999	1 843 540	1 979 376	1 993 449	2 209 939	2 247 338	2 287 279	2 282 871
a) Base monétaire au sens strict	1 648 776	1 773 448	1 807 541	1 947 843	1 961 698	2 177 951	2 215 293	2 255 218	2 250 777
Circulation fiduciaire	1 173 729	1 271 954	1 266 160	1 454 809	1 358 413	1 398 897	1 437 170	1 450 068	1 504 385
Dépôts des banques	470 695	487 819	529 084	477 582	587 833	763 602	762 670	789 697	730 940
Autres dépôts	4 352	13 675	12 297	15 452	15 452	15 452	15 452	15 452	15 452
b) Dépôts en devises	5 422	9 063	30 062	25 421	25 597	25 789	25 834	25 847	25 874
c) Provisions pour importations	4 711	5 487	5 937	6 112	6 154	6 200	6 211	6 214	6 220

Source: Banque Centrale du Congo.

Taux de change USD/CDF.

(Il s'agit du cours comptable à fin période)

(p) : Provisoire

Tableau IV.5

SITUATION NETTE DE LA BANQUE CENTRALE DU CONGO
(En millions de CDF)

Rubriques	2 017				2 018				
	MARS	JUIN	SEPTEMBRE	DÉCEMBRE(p)	JANVIER (p)	FÉVRIER (p)	MARS (p)	AVRIL (p)	MAI (p)
1. AVOIRS EXTÉRIEURS NETS (a-b)	-631 298	-712 052	-902 600	-562 435	-567 096	-431 667	-360 424	-47 094	-14 012
a) Avoirs extérieurs	723 472	772 015	610 430	961 390	967 253	1 114 203	1 188 179	1 502 250	1 536 956
b) Engagements extérieurs	1 354 770	1 484 067	1 513 030	1 523 824	1 534 349	1 545 869	1 548 604	1 549 344	1 550 967
2. AVOIRS INTÉRIEURS NETS (a+b+c)	2 290 208	2 500 051	2 746 140	2 541 810	2 560 544	2 641 606	2 607 762	2 334 373	2 296 882
a) Créances nettes sur l'État	377 038	478 803	328 205	352 398	334 506	197 532	104 412	-156 420	-190 413
b) Crédits à l'économie	452 878	520 580	817 755	685 978	677 978	697 978	676 427	661 427	681 427
c) Autres Postes Nets	1 460 293	1 500 669	1 600 180	1 503 434	1 548 060	1 746 096	1 826 924	1 829 366	1 805 868
BASE MONÉTAIRE	1 658 910	1 787 999	1 843 540	1 979 376	1 993 449	2 209 939	2 247 338	2 287 279	2 282 871
- Base Monétaire(sens strict)	1 648 776	1 773 448	1 807 541	1 947 843	1 961 698	2 177 951	2 215 293	2 255 218	2 250 777
- Dépôts en devises & provisions	10 133	14 550	35 999	31 532	31 750	31 989	32 045	32 061	32 094

Source: Banque Centrale du Congo.

(p) : Provisoire

Tableau IV. 6

SITUATION NETTE DES AUTRES INSTITUTIONS DE DÉPÔTS ⁽¹⁾
(En millions de CDF)

Rubriques	2 017				2 018				
	MARS	JUIN	SEPTEMBRE	DÉCEMBRE(p)	JANVIER (p)	FÉVRIER (p)	MARS (p)	AVRIL (p)	MAI (p)
AVOIRS DES A.I.D									
1. AVOIRS EXTÉRIEURS NETS (a-b)	1 928 634	2 450 939	3 123 247	3 065 022	3 373 929	3 476 303	3 478 122	3 479 786	3 483 431
a) Avoirs extérieurs	2 407 283	2 759 832	3 415 864	3 425 826	3 702 137	3 782 814	3 785 711	3 787 522	3 791 490
b) Engagements extérieurs	478 649	308 893	292 618	360 804	328 207	306 511	307 589	307 736	308 058
2. RÉSERVES (a+b)	556 220	586 060	625 114	532 047	753 604	889 115	848 373	848 373	848 373
a) Encaisses	100 304	107 462	90 282	97 203	132 035	129 410	114 503	114 503	114 503
b) Dépôts à la BCC	455 916	478 597	534 831	434 844	621 569	759 705	733 870	733 870	733 870
3. AVOIRS INTÉRIEURS NETS (a+b)	2 621 852	2 848 516	2 715 978	2 558 153	2 935 379	2 923 636	2 944 160	2 945 423	2 948 192
a) Crédits Intérieurs	2 742 525	3 094 521	3 132 554	2 845 600	3 148 409	3 136 816	3 235 908	3 235 908	3 235 908
b) Autres Postes Nets	-120 673	-246 005	-416 576	-287 447	-213 030	-213 180	-291 748	-290 485	-287 716
Avoirs = Engagements	5 106 705	5 885 514	6 464 338	6 155 222	7 062 912	7 289 053	7 270 655	7 273 582	7 279 996
ENGAGEMENTS DES A.I.D (1+2+3)									
1. DÉPÔTS (a+b)	4 786 391	5 574 063	6 176 771	5 896 566	6 725 939	6 883 105	6 930 115	6 933 032	6 939 423
a) Dépôts en Monnaie Nationale	626 977	639 364	702 485	636 100	846 333	805 164	831 854	831 854	831 854
- à vue	569 734	575 827	624 539	590 259	800 470	744 059	767 547	767 547	767 547
- à terme	57 242	63 537	77 946	45 841	45 864	61 105	64 307	64 307	64 307
b) Dépôts en Monnaies Etrangères	4 159 414	4 934 699	5 474 286	5 260 466	5 879 606	6 077 941	6 098 262	6 101 178	6 107 569
- à vue	2 815 123	3 377 153	3 746 607	3 479 848	4 001 822	4 154 375	4 126 674	4 128 647	4 132 972
- à terme	1 344 291	1 557 546	1 727 679	1 780 618	1 877 784	1 923 566	1 971 588	1 972 531	1 974 597
2. Crédit de la BCC	303 894	295 328	272 049	234 699	313 026	389 481	319 269	319 269	319 269
3. Provisions pour Importations	16 420	16 123	15 519	23 957	23 947	16 468	21 271	21 281	21 303

Source: Banque Centrale du Congo.

(1) Il s'agit essentiellement des banques commerciales.

(p) : Provisoire

Tableau IV.7

VENTILATION DES ÉMISSIONS MONÉTAIRES PAR COUPURE

(En milliers de CDF)

BILLETS	2 017				2 018				
	MARS	JUIN	SEPTEMBRE	DÉCEMBRE	JANVIER	FÉVRIER	MARS	AVRIL	MAI
20 000 FC	201 600 000,00	234 600 000,00	262 600 000,00	298 600 000,00	300 600 000,00	318 600 000,00	322 600 000,00	352 600 000,00	352 600 000,00
10 000 FC	253 600 000,00	294 100 000,00	324 100 000,00	364 600 000,00	367 100 000,00	386 100 000,00	386 100 000,00	391 600 000,00	391 600 000,00
5 000 FC	279 150 000,00	299 950 000,00	307 350 000,00	329 350 000,00	330 250 000,00	339 450 000,00	341 450 000,00	361 150 000,00	361 150 000,00
1 000 FC	429 600 000,00	514 050 000,00	546 150 000,00	570 400 000,00	574 600 000,00	583 400 000,00	585 400 000,00	603 750 000,00	603 750 000,00
500 FC	824 456 108,80	854 231 108,80	878 381 108,80	909 631 108,80	912 431 108,80	932 131 108,80	933 131 108,80	938 581 108,80	938 581 108,80
200 FC	144 666 790,20	145 606 790,20	146 406 790,20	158 976 790,20	159 626 790,20	161 476 790,20	162 176 790,20	164 376 790,20	165 876 790,20
100 FC	123 256 916,70	123 256 916,70	123 256 916,70	124 986 916,70	124 986 916,70	124 986 916,70	125 286 916,70	125 836 916,70	126 586 916,70
50 FC	53 719 520,98	54 594 520,98	54 704 520,98	54 714 520,98	54 714 520,98	54 714 520,98	54 714 520,98	55 059 520,98	55 559 520,98
20 FC	5 758 510	5 758 510,27	5 758 510,27	5 758 510,27	5 758 510,27	5 758 510,27	5 758 510,27	5 758 510,27	5 758 510,27
10 FC	2 143 081	2 143 080,51	2 143 080,51	2 143 080,51	2 143 080,51	2 143 080,51	2 143 080,51	2 143 080,51	2 143 080,51
5 FC	370 652	370 652,03	370 652,03	370 652,03	370 652,03	370 652,03	370 652,03	370 652,03	370 652,03
1 FC	41 122	41 121,62	41 121,62	41 121,62	41 121,62	41 121,62	41 121,62	41 121,62	41 121,62
50 CC	49 352	49 352,10	49 352,10	49 352,10	49 352,10	49 352,10	49 352,10	49 352,10	49 352,10
20 CC	14 967	14 966,63	14 966,63	14 966,63	14 966,63	14 966,63	14 966,63	14 966,63	14 966,63
10 CC	8 266	8 265,98	8 265,98	8 265,98	8 265,98	8 265,98	8 265,98	8 265,98	8 265,98
5 CC	3 015	3 014,99	3 014,99	3 014,99	3 014,99	3 014,99	3 014,99	3 014,99	3 014,99
1 CC	150	150,15	150,15	150,15	150,15	150,15	150,15	150,15	150,15
Total	2 318 438 451	2 528 778 451	2 651 338 451	2 819 648 451	2 832 698 451	2 909 248 451	2 919 248 451	3 001 343 451	3 004 093 451

Source: Banque Centrale du Congo.

Tableau IV.8

VENTILATION DES ÉMISSIONS MONÉTAIRES EN VOLUME
(En milliers de billets)

BILLETS	2 017				2 018				
	MARS	JUIN	SEPTEMBRE	DÉCEMBRE	JANVIER	FÉVRIER	MARS	AVRIL	MAI
20 000 FC	100	500	-	750	100	900	200	1 500	-
10 000 FC	300	1 250	-	-	250	1 900	-	550	-
5 000 FC	-	2 400	-	2 080	180	1 840	400	3 940	-
1 000 FC	17 100	36 750	-	18 800	4 200	8 800	2 000	18 350	-
500 FC	-	38 350	-	28 100	5 600	39 400	2 000	10 900	-
200 FC	-	-	-	-	3 250	9 250	3 500	11 000	7 500
100 FC	-	-	-	-	-	-	3 000	5 500	7 500
50 FC	1 600	7 700	-	-	-	-	-	6 900	10 000
20 FC	-	-	-	-	-	-	-	-	-
10 FC	-	-	-	-	-	-	-	-	-
5 FC	-	-	-	-	-	-	-	-	-
1 FC	-	-	-	-	-	-	-	-	-
50 CC	-	-	-	-	-	-	-	-	-
20 CC	-	-	-	-	-	-	-	-	-
10 CC	-	-	-	-	-	-	-	-	-
5 CC	-	-	-	-	-	-	-	-	-
1 CC	-	-	-	-	-	-	-	-	-
TOTAL	19 100	86 950	-	49 730	13 580	62 090	11 100	58 640	25 000

Source: Banque Centrale du Congo.

R : rectifié (de décembre 2016 à mars 2018)

Tableau IV.9

ORIGINE DES VARIATIONS MENSUELLES DE LA MASSE MONÉTAIRE

(En millions de CDF)

Rubriques	2 017				2 018				
	MARS	JUIN	SEPTEMBRE	DÉCEMBRE (p)	JANVIER (p)	FÉVRIER (p)	MARS (p)	AVRIL (p)	MAI(p)
Variations de la masse monétaire	+ 59 845	+ 319 456	+ 175 761	- 307 911	+ 698 353	+ 193 033	+ 105 051	+ 15 841	+ 60 763
1. Monnaie fiduciaire	- 40 845	+ 47 618	+ 42 068	+ 32 483	+ 78 983	- 13 303	+ 76 669	+ 12 899	+ 54 316
2. Monnaie scripturale	+ 100 690	+ 271 837	+ 133 693	- 340 393	+ 619 371	+ 206 336	+ 28 382	+ 2 942	+ 6 447
Origines des variations	+ 59 845	+ 319 456	+ 175 761	- 307 911	+ 698 353	+ 193 034	+ 105 051	+ 15 840	+ 60 763
1. Avoirs extérieurs nets	- 158 595	+ 133 694	+ 141 803	- 168 287	+ 304 246	+ 237 803	+ 73 062	+ 314 994	+ 36 728
2. Avoirs intérieurs nets	+ 218 440	+ 185 762	+ 33 957	- 139 623	+ 394 107	- 44 769	+ 31 989	- 299 153	+ 24 036
- Créances nettes sur l'État	+ 25 740	+ 60 216	+ 23 377	+ 144 107	- 39 974	- 170 738	- 92 407	- 260 832	- 33 993
- Crédits à l'économie	+ 95 241	+ 255 503	- 25 007	- 323 090	+ 324 891	+ 22 170	+ 98 379	+ 0	+ 0
- Autres Postes Nets	+ 97 459	- 129 957	+ 35 587	+ 39 359	+ 109 191	+ 103 798	+ 26 016	- 38 322	+ 58 028

Source: Banque Centrale du Congo.

(p) : Provisoire

Tableau IV.10

ORIGINE DES VARIATIONS MENSUELLES DE LA MASSE MONÉTAIRE

(En %)

Rubriques	2 017				2 018				
	MARS	JUIN	SEPTEMBRE	DÉCEMBRE (p)	JANVIER (p)	FÉVRIER (p)	MARS (p)	AVRIL (p)	MAI (p)
Variations de la masse monétaire	100	100	100	100	100	100	100	100	100
- Monnaie fiduciaire	-68,3	+14,9	+23,9	-10,5	+11,3	-6,9	+73,0	+81,4	+89,4
- Monnaie scripturale	+168,3	+85,1	+76,1	+110,5	+88,7	+106,9	+27,0	+18,6	+10,6
Origine des variations	+100	+100	+100	+100	+100	+100	+100	+100	+100
1. Avoirs extérieurs nets	-265,0	41,9	80,7	54,7	43,6	123,2	69,5	1988,6	60,4
2. Avoirs intérieurs nets	+365,0	+58,1	+19,3	+45,3	+56,4	-23,2	+30,5	-1 888,6	+39,6
- Créances nettes sur l'État	+43,0	+18,8	+13,3	-46,8	-5,7	-88,4	-88,0	-1 646,6	-55,9
- Crédits à l'économie	+159,1	+80,0	-14,2	+104,9	+46,5	+11,5	+93,6	+0,0	+0,0
- Autres Postes Nets	162,9	-40,7	20,2	-12,8	15,6	53,8	24,8	-241,9	95,5

Source: Banque Centrale du Congo.

(p) : Provisoire

Tableau IV.11

SITUATION DES AVOIRS EXTÉRIEURS NETS DES ORGANISMES MONÉTAIRES

(En millions de CDF)

Rubriques	2 017				2 018				
	MARS	JUIN	SEPTEMBRE	DÉCEMBRE (p)	JANVIER (p)	FÉVRIER (p)	MARS (p)	AVRIL (p)	MAI (p)
A. Avoirs extérieurs bruts (a+b)	3 130 755	3 531 847	4 026 294	4 387 216	4 669 390	4 897 016	4 973 891	5 289 772	5 328 445
a) Banque Centrale du Congo	723 472	772 015	610 430	961 390	967 253	1 114 203	1 188 179	1 502 250	1 536 956
1. Avoirs en DTS	224 829	213 290	162 752	142 569	146 992	147 923	148 255	146 705	144 423
2. Avoirs en devises	498 642	558 726	447 678	818 821	820 261	966 280	1 039 925	1 355 546	1 392 533
b) Autres Institutions de Dépôts	2 407 283	2 759 832	3 415 864	3 425 826	3 702 137	3 782 814	3 785 711	3 787 522	3 791 490
B. Engagements extérieurs (a+b)	1 833 419	1 792 960	1 805 648	1 884 629	1 862 557	1 852 380	1 856 193	1 857 080	1 859 026
a) Banque Centrale du Congo	1 354 770	1 484 067	1 513 030	1 523 825	1 534 349	1 545 869	1 548 604	1 549 344	1 550 967
1. FEC ⁽¹⁾	399 120	410 344	373 247	359 047	361 527	364 242	364 886	365 060	365 443
2. Autres engagements	7 767	8 706	9 227	9 424	9 489	9 560	9 577	9 582	9 592
3. FMI Allocations DTS	947 883	1 065 017	1 130 556	1 155 354	1 163 333	1 172 068	1 174 141	1 174 702	1 175 933
4. FMI, emprunt quote part	0	0	0	0	0	0	0	0	0
b) Autres Institutions de Dépôts	478 649	308 893	292 618	360 804	328 207	306 511	307 589	307 736	308 058
C. Avoirs extérieurs nets (A - B)	1 297 335	1 738 886	2 220 647	2 502 588	2 806 833	3 044 636	3 117 698	3 432 692	3 469 419
a) Banque Centrale du Congo	-631 298	-712 052	-902 600	-562 435	-567 096	-431 667	-360 424	-47 094	-14 012
b) Autres Institutions de Dépôts	1 928 634	2 450 939	3 123 247	3 065 022	3 373 929	3 476 303	3 478 122	3 479 786	3 483 431

Source: Banque Centrale du Congo.

(1) Facilité Élargie de Crédit du Fonds Monétaire International.

(p) : Provisoire

Tableau IV.12

AVOIRS EXTÉRIEURS NETS DE LA BANQUE CENTRALE DU CONGO

(En millions de CDF)

Rubriques	2 017				2 018				
	MARS	JUIN	SEPTEMBRE	DÉCEMBRE(p)	JANVIER (p)	FÉVRIER (p)	MARS (p)	AVRIL (p)	MAI(p)
1. AVOIRS EXTÉRIEURS BRUTS	723 472	772 015	610 430	961 390	967 253	1 114 203	1 188 179	1 502 250	1 536 956
AVOIRS EN DTS	224 829	213 290	162 752	142 569	146 992	147 923	148 255	146 705	144 423
AVOIRS EN DEVICES	498 642	558 726	447 678	818 821	820 261	966 280	1 039 925	1 355 546	1 392 533
2. ENGAGEMENTS EXTÉRIEURS BRUTS	1 354 770	1 484 067	1 513 030	1 523 825	1 534 349	1 545 869	1 548 604	1 549 344	1 550 967
a) FEC ⁽¹⁾	399 120	410 344	373 247	359 047	361 527	364 242	364 886	365 060	365 443
b) Autres engagements	7 767	8 706	9 227	9 424	9 489	9 560	9 577	9 582	9 592
c) FMI allocations DTS	947 883	1 065 017	1 130 556	1 155 354	1 163 333	1 172 068	1 174 141	1 174 702	1 175 933
d)FMI emprunt quote-part	0	0	0	0	0	0	0	0	0
3. AVOIRS EXTERIEURS NETS (1-2)	-631 298	-712 052	-902 600	-562 435	-567 096	-431 667	-360 424	-47 094	-14 012

Source: Banque Centrale du Congo.

(1) Facilité Élargie de Crédit du Fonds Monétaire International.

(p) : Provisoire

Tableau IV.13

AVOIRS EXTÉRIEURS NETS DE LA BANQUE CENTRALE DU CONGO

(En millions de USD)

Rubriques	2 017				2 018				
	MARS	JUIN	SEPTEMBRE	DÉCEMBRE (p)	JANVIER (p)	FÉVRIER (p)	MARS (p)	AVRIL (p)	MAI (p)
1. AVOIRS EXTÉRIEURS BRUTS	530	514	390	604	602	690	734	928	949
AVOIRS EN DTS	165	142	104	90	92	92	92	91	89
AVOIRS EN DEVISES	365	372	286	514	511	598	643	837	859
2. ENGAGEMENTS EXTÉRIEURS BRUTS	992	989	966	957	956	957	957	957	957
a) FEC ⁽¹⁾	292	273	238	226	225	226	226	226	226
b) Autres engagements	6	6	6	6	6	6	6	6	6
c) FMI allocations DTS	694	710	722	726	725	726	726	726	726
d) FMI emprunt quote-part	0	0	0	0	0	0	0	0	0
3. AVOIRS EXTÉRIEURS NETS	-462	-474	-576	-353	-353	-267	-223	-29	-9
Taux de change (cours comptable fin période)	1 365,38	1 501,00	1 566,87	1 591,91	1 605,62	1 614,94	1 617,80	1 618,57	1 620,27

Source: Banque Centrale du Congo.

(1) Facilité Elargie pour le Crédit.

(p) : Provisoire

Tableau IV.14**VOLUME DES TRANSACTIONS AUX GUICHETS DE
REFINANCEMENT**

(En millions de CDF)

PÉRIODES	Facilités permanentes	Prêts à court terme
2016	1 852 760	551 056
Janvier	716 400	52 930
Février	835 800	35 313
Mars	279 560	35 313
Avril	-	195 000
Mai	-	230 000
Juin	6 000	2 500
Juillet	-	-
Août	-	-
Septembre	-	-
Octobre	-	-
Novembre	-	-
Décembre	15 000	-
2017	730 005	1 620 127
Janvier	220 300	-
Février	129 905	-
Mars	38 100	20 000
Avril	-	88 000
Mai	-	157 000
Juin	-	145 000
Juillet	-	184 523
Août	341 700	315 520
Septembre	-	308 323
Octobre	-	301 608
Novembre	-	65 152
Décembre	-	35 000
2 018	0	150 500
Janvier	-	61 000
Février	-	20 000
Mars	-	27 500
Avril	-	-
Mai	-	42 000

Tableau IV.15 bis

ENCOURS DES CRÉDITS A DÉCAISSEMENT SUIVANT LES MONNAIES DE CONTRAT

(En millions de CDF)

Rubriques	2 017				2 018				
	MARS	JUIN	SEPTEMBRE	DÉCEMBRE	JANVIER	FÉVRIER	MARS	AVRIL (r)	MAI (r)
- Crédits en Monnaie Nationale	218 048	281 662	199 858	188 476	187 833	184 706	193 770	193 770	193 770
- Crédits en Monnaies Etrangères	2 610 996	2 886 100	2 975 188	2 954 645	3 002 571	3 033 819	3 121 444	3 121 444	3 121 444
- Provisions	16 420	16 123	15 519	0	0	0	0	0	0
- Total des crédits à décaissement	2 845 464	3 183 885	3 190 564	3 143 121	3 190 404	3 218 525	3 315 214	3 315 214	3 315 214

Source: Banque Centrale du Congo.

(r) : Reconduction

Tableau IV.16

LES EMPLOIS DES AUTRES INSTITUTIONS DE DÉPÔTS

(En millions de CDF)

Rubriques	2 017				2 018				
	MARS	JUIN	SEPTEMBRE	DÉCEMBRE (p)	JANVIER	FÉVRIER	MARS	AVRIL(p)	MAI (p)
- Réserves obligatoires des banques à la B.C.C	484 596	520 236	473 411	97 203	132 035	129 410	114 503	114 503	114 503
- Réserves libres des banques à la B.C.C	-13 901	-32 417	55 673	1 357 606	1 226 378	1 269 487	1 322 667	1 335 566	1 389 882
- Encours du crédit à l'économie (r)	2 911 301	3 258 195	3 259 922	2 937 275	3 262 166	3 284 336	3 382 715	3 382 715	3 382 715

Source: Banque Centrale du Congo.

(r) : Reconstitution en avril courant du stock de l'encours de crédit à l'économie observé au mois de mars.

(p) : Provisoire

Tableau IV.17

TAUX D'INTÉRÊT APPLIQUÉS PAR LA BCC SUR LE MARCHÉ MONÉTAIRE (1)

	2 017				2 018				
	MARS	JUIN	SEPTEMBRE	DÉCEMBRE	JANVIER	FÉVRIER	MARS	AVRIL	MAI
1. TAUX DÉBITEURS⁽²⁾									
Facilités permanentes	21,00	21,00	21,00	21,00	21,00	21,00	21,00	15,00	15,00
Prêts à court terme (Taux directeur)	14,00	20,00	20,00	20,00	20,00	20,00	20,00	14,00	14,00
2. TAUX CRÉDITEURS									
Taux des Bons BCC ⁽³⁾									
- à 7 jours	14,00	20,00	20,00	15,13	13,07	9,00	6,00	6,50	4,88
- à 28 jours	-	-	-	20,00	11,50	-	-	-	-
- à 84 jours	-	-	-	-	19,13	19,13	19,13	14,00	14,00

Source: Banque Centrale du Congo.

(1) Depuis le 25 février 2005, les anciens guichets de call money et d'avances en comptes courants ont été fusionnés en un seul guichet dénommé "facilités permanentes" et le guichet de réescompte est devenu "prêts à court terme".

(2) il s'agit des taux à fin période

(3) il s'agit des taux moyens pondérés issus des adjudications des Bons BCC.

Tableau IV.18

**TAUX D'INTÉRÊT APPLIQUÉS PAR LES AUTRES INSTITUTIONS DE DÉPÔTS ⁽¹⁾
SUR LES TRANSACTIONS EN MONNAIE NATIONALE**

Rubriques	2 017				2 018				
	MARS	JUIN	SEPTEMBRE	DÉCEMBRE	JANVIER	FÉVRIER	MARS	AVRIL (p)	MAI (p)
1.Taux d'intérêt moyen débiteurs des banques									
- Taux d'intérêt courant à court terme	19,70	21,27	21,29	21,47	21,59	22,82	18,98	18,98	18,98
- Taux d'intérêt effectif à court terme (à 3 mois)	22,39	24,43	21,46	25,33	25,33	27,42	22,07	22,07	22,07
- Taux d'intérêt réel à court terme (à 3 mois)	4,99	-8,43	21,46	-29,38	-26,56	-25,32	-28,34	-24,63	-24,63
2.Taux d'intérêt moyen créditeurs des banques	4,39	4,13	4,13	4,13	4,13	4,70	4,67	4,67	4,67
3.Taux moyen des opérations au marché interbancaire	11,75	14,50	18,92	18,63	18,43	14,25	14,23	13,79	11,86
- Taux plancher	10,00	10,00	15,00	18,50	18,00	12,00	12,00	12,00	10,00
- Taux plafond	13,50	19,00	20,00	19,00	18,50	16,00	16,00	16,00	14,00

Source: Banque Centrale du Congo.

(1) Ancienne appellation: Banques Créatrices de Monnaie.

P : Provisoire

C : corrigé

Tableau IV.18 bis

**TAUX D'INTÉRÊT APPLIQUÉS PAR LES AUTRES INSTITUTIONS DE DÉPÔTS ⁽¹⁾
SUR LES TRANSACTIONS EN MONNAIES ETRANGERES**

Rubriques	2 017				2 018				
	MARS	JUIN	SEPTEMBRE	DÉCEMBRE	JANVIER	FÉVRIER	MARS	AVRIL (r)	MAI (r)
- 1.Taux d'intérêt Moyens débiteurs des banques	14,70	15,58	15,50	15,57	15,70	14,65	14,71	14,71	14,71
- 2.Taux d'intérêt Moyens Créditeurs des banques	3,16	3,42	3,64	3,64	3,44	3,48	3,36	3,36	3,36

Source: Banque Centrale du Congo.

C : Corrigé

R : Reconduction

Graphique IV.1 TAUX DE CROISSANCE MENSUELLE DE LA MASSE MONÉTAIRE
(En %)

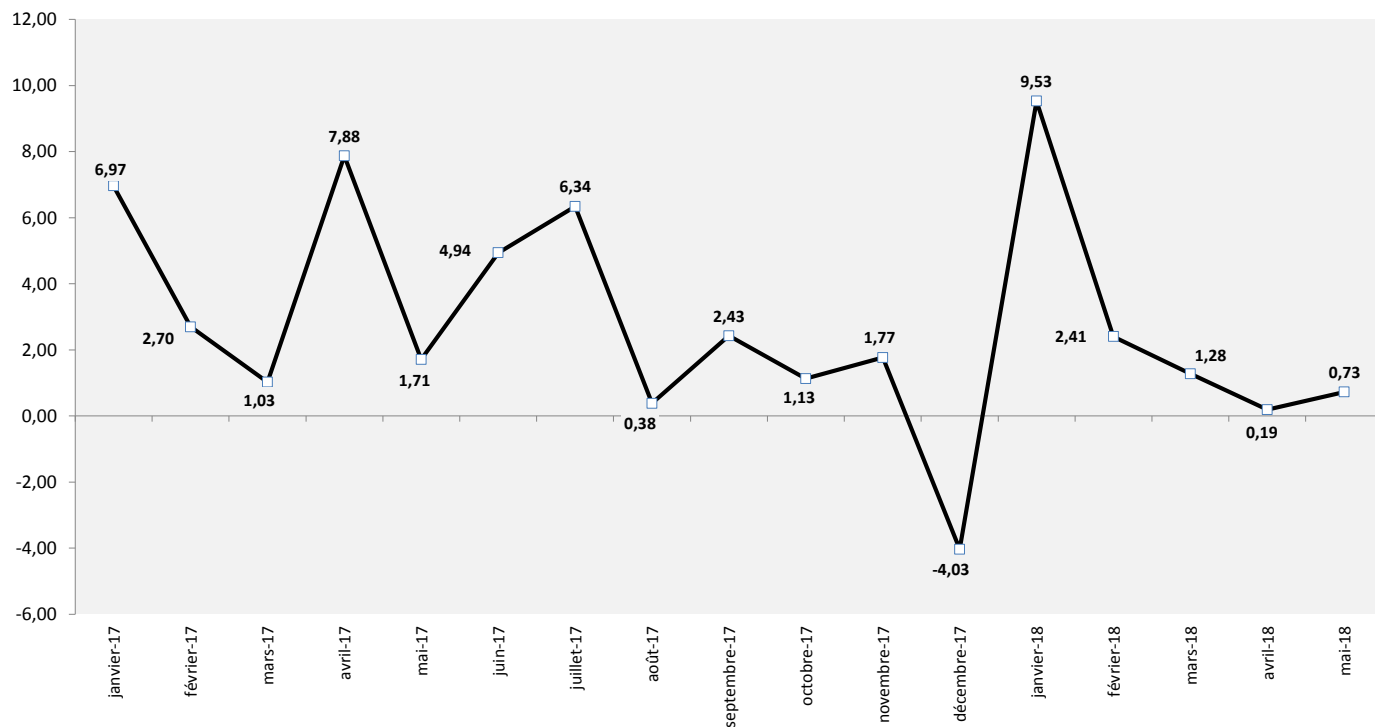

Graphique IV.2 STRUCTURE DES DÉPÔTS DES AUTRES INSTITUTIONS DE DÉPÔTS
(En %)

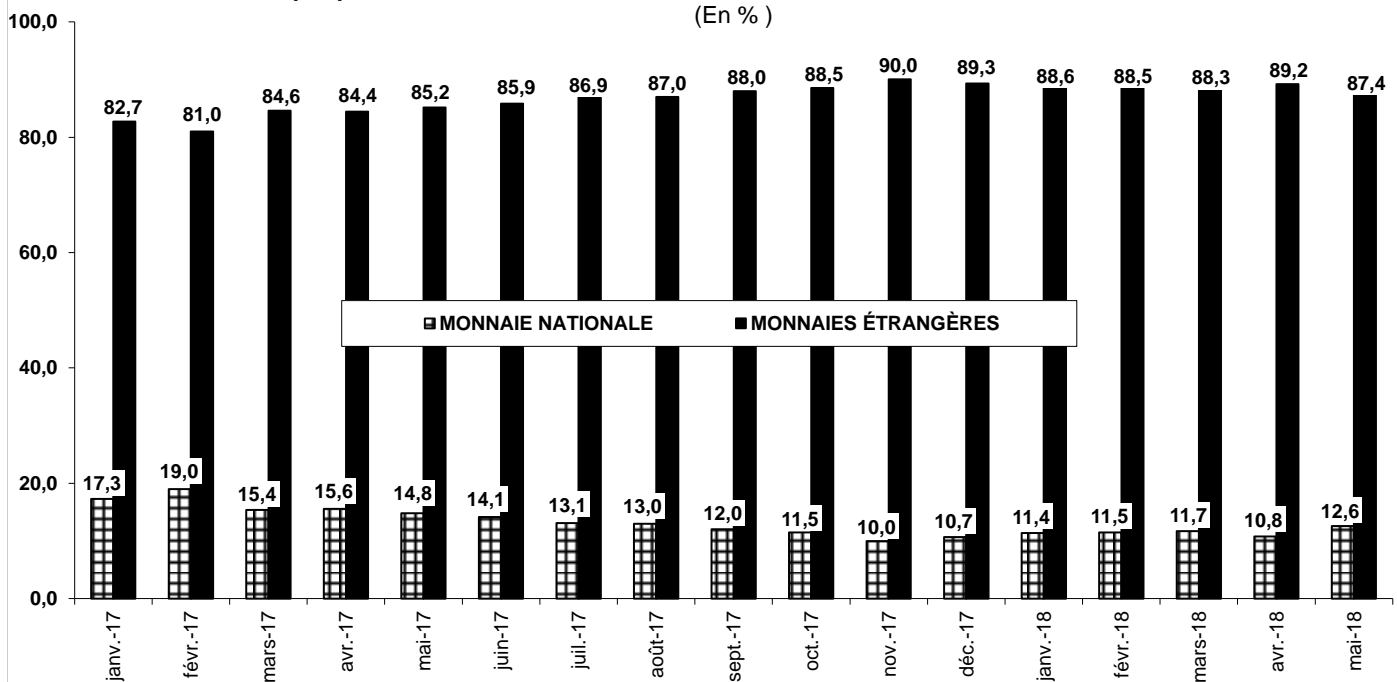

Source : Tableau IV. 6

Graphique IV.3 STRUCTURE DE L'ENCOURS DE CRÉDIT À L'ÉCONOMIE
(En %)

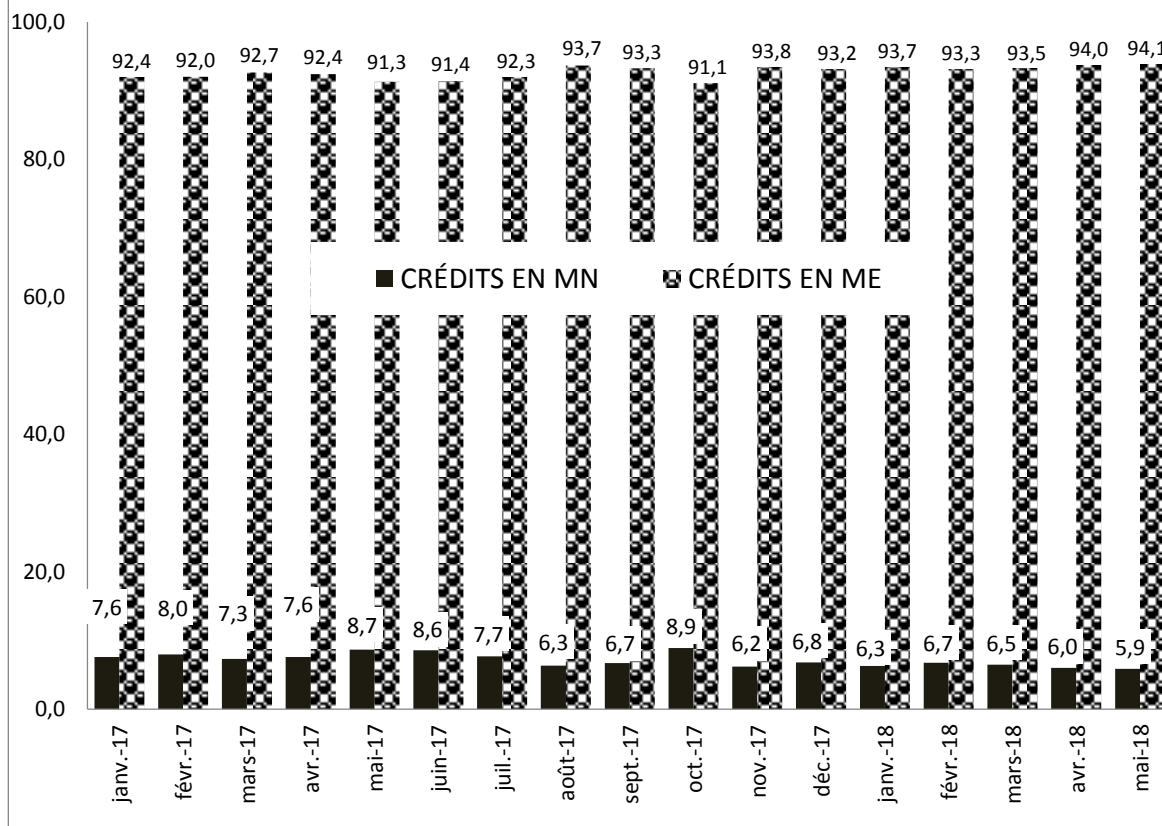

Graphique IV.4 TAUX DIRECTEUR

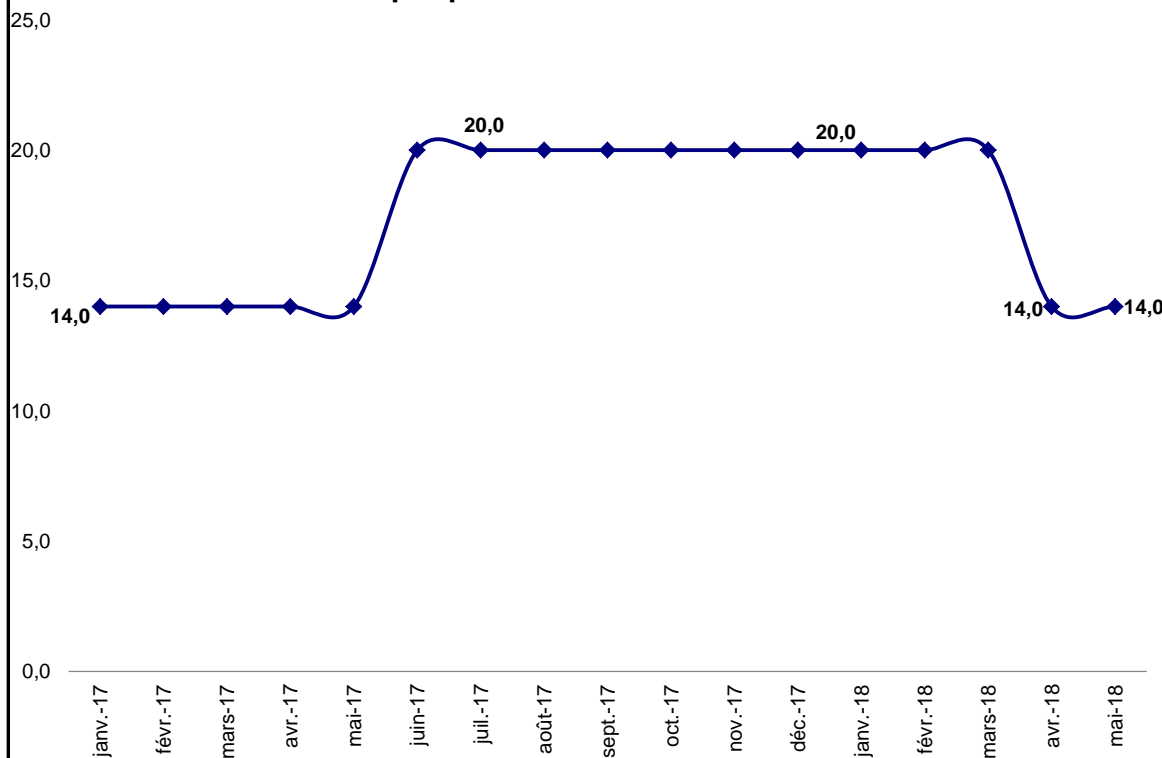

Source : Tableau IV. 17



BANQUE CENTRALE DU CONGO, Siège de Kinshasa