

**BANQUE CENTRALE DU CONGO**  
DIRECTION GÉNÉRALE DE LA POLITIQUE MONÉTAIRE ET DES  
OPÉRATIONS BANCAIRES  
DIRECTION DE LA RECHERCHE ET DES STATISTIQUES

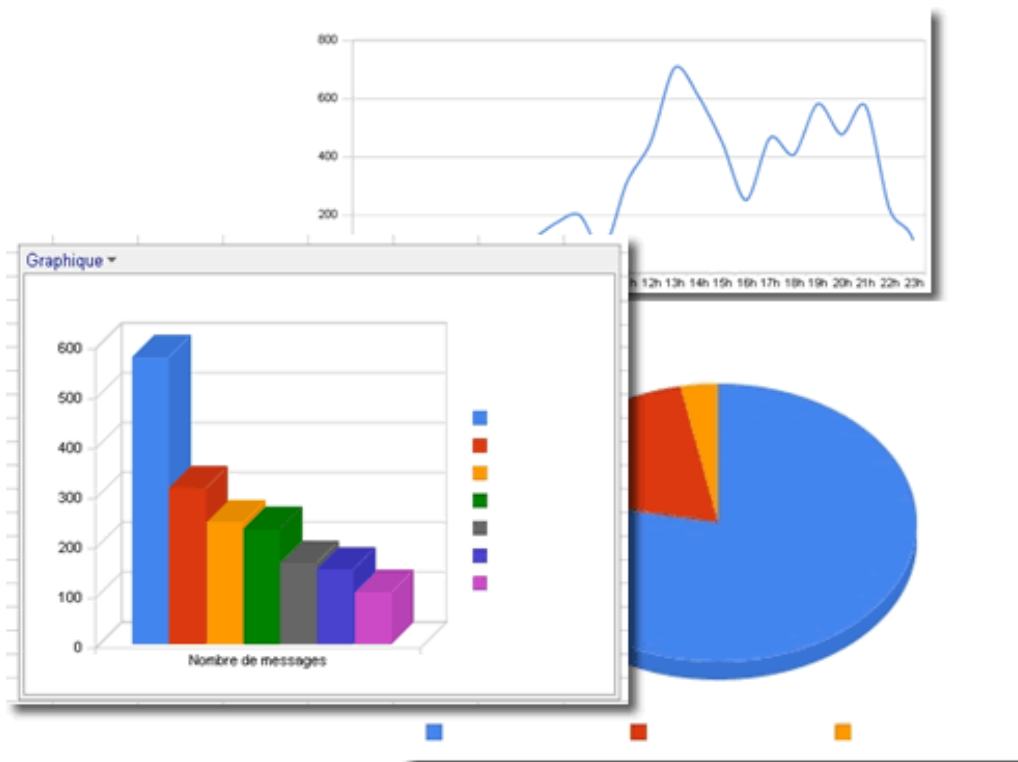

**BULLETIN MENSUEL D'INFORMATIONS STATISTIQUES**



**Mars 2013**

**BANQUE CENTRALE DU CONGO**  
DIRECTION GÉNÉRALE DE LA POLITIQUE MONÉTAIRE ET DES OPÉRATIONS  
BANCAIRES  
DIRECTION DE LA RECHERCHE ET DES STATISTIQUES

Banque Centrale du Congo

Banque Centrale du Congo

Banque Centrale du Congo

Direction de la Recherche et des Statistiques

Banque Centrale du Congo

Banque Centrale du Congo

**BULLETIN MENSUEL D'INFORMATIONS STATISTIQUES**

Direction de la Recherche et des Statistiques

Banque Centrale du Congo

Direction de la Recherche et des Statistiques

Banque Centrale du Congo

Direction de la Recherche et des Statistiques

Banque Centrale du Congo

Direction de la Recherche et des Statistiques  
**Mars 2013**

## **BULLETIN MENSUEL D'INFORMATIONS STATISTIQUES**

<i>Adresse</i>	<i>563, Boulevard Colonel Tshatshi Kinshasa-Gombe République Démocratique du Congo</i>
<i>Adresse postale</i>	<i>B.P. 2697</i>
<i>Téléphone</i>	<i>(243) 810 516 452 (243) 818 105 970 (243) 815 047 242 (243) 998 690 844</i>
<i>Site web</i>	<a href="http://www.bcc.cd"><u>http://www.bcc.cd</u></a>
<i>E-mail:</i>	<a href="mailto:bccdirstat@bcc.cd"><u>bccdirstat@bcc.cd</u></a>

*Le Bulletin mensuel d'informations statistiques a été élaboré par la Direction des Statistiques sous la responsabilité et la supervision de la Direction Générale de la Politique Monétaire et des Opérations Bancaires.*

*Tous droits réservés. Les reproductions à usage pédagogique et non commercial sont autorisées sous réserve de citer la source.*

## TABLE DES MATIERES

## PAGES

i.		
ii.	<b>STATISTIQUES ECONOMIQUES, FINANCIERES ET MONETAIRES A FIN FÉVRIER 2012</b>	
I.	<b>EVOLUTION DE L'ACTIVITE ECONOMIQUE</b>	
1.	Production minière et métallurgique.....	1
2.	Production agricole d'exportation et d'industries alimentaires.....	2
3.	Production et consommation du ciment.....	3
4.	Production de la raffinerie d'hydrocarbure.....	4
5.	Production et consommation d'eau et d'électricité.....	5
6.	Consommation des produits pétroliers.....	6
7.	Evolution des principaux indices d'activité économique.....	7
8.	Evolution des indices de volume de la consommation.....	8
9.	Volume des produits enregistrés à l'arrivée au port public de Kinshasa.....	9
10.	Volume des marchandises embarquées et débarquées au port de Matadi.....	10
11.	Trafic commercial des marchandises par la SCTP.....	11
12.	Indice hebdomadaire des prix de détail à Kinshasa établi par la BCC.....	12
13.	Indice hebdomadaire des prix de détail à Lubumbashi établi par la BCC.....	13
14.	Indice hebdomadaire des prix de détail à Goma établi par la BCC.....	14
15.	Indice hebdomadaire des prix de détail à Bukavu établi par la BCC.....	15
16.	Indice hebdomadaire des prix de détail à Kisangani établi par la BCC.....	16
17.	Indice hebdomadaire des prix de détail à Bandundu établi par la BCC.....	17
18.	Indice hebdomadaire des prix de détail à couverture nationale établi par la BCC.....	18
19.	Variations mensuelles de l'indice hebdomadaire des prix moyen de détail à Kinshasa calculées par la BCC (par groupes d'articles).....	19
20.	Indice des prix de détail à Kinshasa établis par l'IRES.....	20
21.	Indice des prix à la consommation des ménages à Kinshasa établi par US-EMBASSY, Econ.....	21
22.	Variations des indices des prix à la consommation .....	22
23.	Evolution des prix produits pétroliers.....	23
24.	Indice des prix moyens des produits pétroliers.....	24
25.	Evolution des tarifs d'eau.....	25
26.	Evolution des tarifs d'électricité.....	26
	Aperçu graphique.....	27-30
II.	<b>FINANCES PUBLIQUES</b>	
1.	Situation de Trésorerie de l'Etat.....	31-32
2.	Recettes publiques.....	33-34
3.	Dépenses publiques.....	35-36
	Aperçu graphique.....	37-39
III.	<b>RELATIONS ECONOMIQUES EXTERIEURES</b>	
1.	Evolution mensuelle des cours moyens de la monnaie nationale par rapport au USD.....	40
2.	Evolution du taux de change du dollar sur le marché.....	41
3.	Variations moyennes mensuelles des cours de change en pourcentage.....	42
4.	Cours moyens de change interbancaires.....	43
5.	Volume des transactions sur le marché de change.....	44
6.	Exécution du budget en devises de la Banque Centrale du Congo.....	45
7.	Position nette de change des banques agréées.....	46
8.	Evolution des cours des matières premières d'origine minérale.....	47
8 bis.	Evolution des cours des matières premières d'origine agricole.....	47

9.	Evolution des valeurs d'exportation du diamant.....	48
10.	Service de la dette par groupes de créanciers.....	49
11.	Evolution mensuelle du service de la dette par groupes de créanciers.....	50
12.	Evolution mensuelle des réserves de change.....	51
	Aperçu graphique.....	52-53
<b>IV.</b>	<b>MONNAIE ET CREDIT</b>	
1.	Situation des institutions des dépôts en millions de CDF.....	54
2.	Liquidités monétaires et quasi-monétaires.....	55
3.	Situation des institutions des dépôts en millions de USD.....	56
4.	Bilan analytique de la Banque Centrale du Congo.....	57
5.	Situation nette de la Banque Centrale du Congo.....	58
6.	Situation nette des Autres Institutions des Dépôts(AID).....	59
7.	Ventilation des émissions monétaires par coupure.....	60
8.	Ventilation des émissions monétaires en volume.....	61
9.	Origine des variations de la masse monétaire en milliers de CDF.....	62
10.	Origine des variations de la masse monétaire en pourcentage.....	63
11.	Situation des Avoirs Extérieurs Nets des organismes monétaires.....	64
12.	Avoirs Extérieurs Nets de la Banque Centrale du Congo en millions de CDF.....	65
13.	Avoirs Extérieurs Nets de la Banque Centrale du Congo en millions de USD.....	66
14.	Guichets de refinancement en millions de CDF.....	67
15.	Analyse des concours à l'économie.....	68
16.	Encours des crédits à décaissement suivant les monnaies de contrat.....	69
17.	Les emplois des Autres Institutions de Dépôts (AID).....	70
18.	Taux d'intérêt appliqués par la Banque Centrale du Congo.....	71
19.	Taux d'intérêt appliqués par les AID sur les transactions en monnaie nationale.....	72
20.	Taux d'intérêt appliqués par les AID sur les transactions en monnaie étrangères.....	72
	Aperçu graphique.....	73-74

## AVERTISSEMENT

### **I. Signes conventionnels et unités utilisés dans les tableaux statistiques :**

...	renseignement non disponible
-	renseignement nul
p	renseignement provisoire
e	estimation
a	Chiffre inférieur à l'unité
c	Carat
r	rectifié
t	tonne
tm	tonne métrique
m <sup>3</sup>	mètre cube
brl	baril
o t	once troy
Eur	Euro
XDR (DTS)	Droits de Tirages Spéciaux
USD	Dollar des Etats –Unis
GBP	Livre Sterling
CDF (Fc)	Franc congolais
MN	Monnaie Nationale
ME	Monnaie étrangères
BTR	billet de trésorerie

### **II. Principales abréviations utilisées :**

GCM	Gécamines
INS	Institut National de la statistique
IRES	Institut de Recherches Economiques et sociales
AID Monnaie)	Autres institutions de dépôts (banques Créatrice de
BCC	Banque Centrale du Congo

Tableau I.1.

## PRODUCTION MINIERE ET METALLURGIQUE

PERIODES	Cuivre (t.m.)	Cobalt (t.m.)	Zinc (t.m.)	Diamant Industriel (1000 c)	Diamant artisanal (1000 c)	Or brut (Kilo)	Cassitérite (t.m.)	Wolframite (t.m.)	Coltan (t.m.)	Pétrole brut (brls)
<b>2008</b>	<b>335 066</b>	<b>42 461</b>	<b>15 465</b>	<b>807</b>	<b>20 146</b>	<b>150</b>	<b>19 719</b>	<b>715</b>	<b>630</b>	<b>8 365 264</b>
Juillet	27 866	3 548	965	-	2 539	13	1 643	60	53	704 120
Août	27 759	3 539	988	-	1 926	13	1 643	60	53	664 428
Septembre	28 049	3 547	1 791	-	1 853	13	1 643	60	53	633 857
Octobre	28 248	3 523	1 856	-	1 576	13	1 643	60	53	641 153
Novembre	28 709	3 527	1 104	-	823	13	1 643	60	53	712 609
Décembre	29 196	3 572	2 000	-	690	13	1 643	60	53	835 713
<b>2009</b>	<b>309 181</b>	<b>56 258</b>	<b>19 636</b>	<b>1 008</b>	<b>16 871</b>	<b>220</b>	<b>15 512</b>	<b>352</b>	<b>464</b>	<b>9 382 311</b>
Janvier	19 386	1 215	668	8	920	7	1 262	57	47	825 374
Février	11 172	2 789	828	132	815	50	1 529	7	37	745 741
Mars	15 110	3 027	3 817	5	1 117	2	1 509	21	36	827 932
Avril	12 548	3 285	2 376	116	1 065	11	1 227	10	38	782 686
Mai	16 567	3 752	1 868	-	1 307	1	1 333	36	36	812 115
Juin	22 211	5 021	2 163	197	2 118	17	914	76	47	766 965
Juillet	22 213	5 144	1 977	-	1 797	34	1 667	24	34	778 292
Août	23 754	5 695	908	403	1 032	25	1 799	17	27	783 287
Septembre	27 681	5 539	1 290	-	1 881	28	1 320	38	39	768 267
Octobre	79 063	6 279	1 139	-	1 561	10	857	27	44	799 141
Novembre	31 386	7 494	1 914	10	1 733	19	749	24	39	737 334
Décembre	28 089	7 018	688	137	1 525	18	1 345	15	40	755 177
<b>2010</b>	<b>497 537</b>	<b>97 693</b>	<b>9 223</b>	<b>-</b>	<b>16 963</b>	<b>178,0</b>	<b>16 963</b>	<b>77</b>	<b>279</b>	<b>8 628 042</b>
Janvier	43 397	5 485	1 056	-	1 218	14	1 946	5	-	737 823
Février	72 241	5 856	1 014	-	1 443	24	1 079	7	7	669 258
Mars	49 214	7 280	285	-	1 368	19	1 295	18	-	745 339
Avril	41 921	4 180	53	-	1 452	18	1 272	10	29	674 970
Mai	39 398	5 933	-	-	1 624	19	1 657	3	41	722 861
Juin	35 045	6 829	-	-	1 191	12	1 509	7	19	703 650
Juillet	56 463	8 355	879	-	2 349	26	1 563	8	23	713 473
Août	49 243	10 752	1 248	-	163	8	1 645	5	22	743 859
Septembre	27 252	10 708	714	-	418	12	1 027	4	53	708 835
Octobre	27 838	10 744	1 317	-	2 362	5	1 312	3	19	727 351
Novembre	27 696	10 762	1 044	-	1 759	17	1 339	2	-	726 873
Décembre	27 830	10 806	1 613	-	1 617	3	1 318	5	66	753 750
<b>2011</b>	<b>499 198</b>	<b>99 475</b>	<b>14 758</b>	<b>-</b>	<b>18 598</b>	<b>286,4</b>	<b>18 598</b>	<b>45</b>	<b>383</b>	<b>8 557 920</b>
Janvier	39 486	7 629	1 267	-	1 391	3	822	-	-	737 640
Février	39 948	8 495	1 270	-	1 380	24	1 079	7	7	640 990
Mars	40 111	8 291	1 318	-	1 912	17	1 272	21	-	740 043
Avril	39 760	8 762	1 275	-	1 297	28	1 272	10	39	714 672
Mai	39 988	7 581	1 257	-	1 891	36	1 708	-	19	764 189
Juin	40 175	8 453	1 240	-	1 933	18	6 843	7	19	701 866
Juillet	36 427	7 906	1 253	-	1 699	17	1 563	-	104	708 111
Août	45 201	8 460	1 286	-	964	11	1 645	-	25	702 248
Septembre	46 489	8 879	918	-	1 137	8	949	-	66	714 859
Octobre	45 644	8 581	1 214	-	1 395	-	572	-	39	723 223
Novembre	43 246	8 412	1 208	-	2 405	34	419	-	-	684 203
Décembre	42 723	8 026	1 252	-	1 195	88	453	-	66	725 876
<b>2012<sup>(P)</sup></b>	<b>619 301</b>	<b>85 409</b>	<b>12 235</b>	<b>-</b>	<b>20 140</b>	<b>2 546</b>	<b>18 981</b>	<b>8</b>	<b>257</b>	<b>8 545 450</b>
Janvier	54 794	14 587	995	-	1 361	163	1 552	-	21	721 722
Février	43 192	7 309	793	-	2 358	181	1 579	8,00	21	584 941
Mars	46 230	6 826	1 063	-	1 943	237	1 272	-	21	674 677
Avril	46 456	6 377	770	-	1 100	173	1 272	-	21	688 019
Mai	47 576	6 091	1 384	-	1 222	296	1 758	-	21	708 290
Juin	46 355	6 689	1 264	-	2 034	117	1 606	-	21	719 772
Juillet	53 838	7 757	1 397	-	1 661	204	1 763	-	21	767 267
Août	54 151	7 067	1 049	-	1 508	133	1 645	-	21	771 762
Septembre	53 323	6 283	957	-	1 906	188	1 949	-	21	739 095
Octobre	60 441	6 034	896	-	2 034	285	1 572	-	21	734 852
Novembre	54 108	5 817	189	-	1 853	278	1 559	-	21	704 579
Décembre	58 836	4 571	1 479	-	1 159	291	1 453	-	21	730 473
<b>2013<sup>(P)</sup></b>	<b>212 187</b>	<b>14 027</b>	<b>2 585</b>	<b>-</b>	<b>3 097</b>	<b>831</b>	<b>4 562</b>	<b>-</b>	<b>43</b>	<b>2 172 976</b>
Janvier	64 169	4 790	855	-	1 093	285	1 528	-	21	764 429
Février	68 199	4 489	841	-	1 031	284	1 513	-	21	686 073
Mars	79 819	4 748	889	-	973	262	1 521	-	-	722 474

Sources : Ministère des Mines, C.E.E.C. et Sociétés Minières





**TABLEAU I.3.**

**PRODUCTION ET CONSOMMATION DE CIMENT**

( en tonnes métriques )

PERIODES	CIMENT PORTLAND NORMAL			
	Production	Consommation locale	Exportation	Stock <sup>(1)</sup>
<b>2007</b>	<b>530 196</b>	<b>476 909</b>	<b>56 439</b>	<b>27 865</b>
Décembre	55 685	52 461	3 400	27 865
<b>2008 <sup>(P)</sup></b>	<b>411 212</b>	<b>374 112</b>	<b>33 408</b>	<b>31 557</b>
Décembre	9 342	8 404	-	31 557
<b>2009 <sup>(P)</sup></b>	<b>460 344</b>	<b>385 798</b>	<b>62 723</b>	<b>43 380</b>
Janvier	8 017	7 769	-	31 805
Février	24 021	25 126	-	30 700
Mars	41 023	39 321	-	32 402
Avril	29 325	24 077	5 150	32 499
Mai	35 530	27 038	7 000	33 991
Juin	43 962	35 160	8 600	34 193
Juillet	47 693	37 538	9 450	34 898
Août	49 434	40 878	8 773	34 680
Septembre	43 346	35 250	4 200	38 576
Octobre	45 324	38 368	6 700	38 832
Novembre	40 355	30 051	7 100	42 036
Décembre	52 315	45 221	5 750	43 380
<b>2010</b>	<b>489 745</b>	<b>427 242</b>	<b>58 519</b>	<b>47 364</b>
Janvier	32 336	26 709	5 000	44 006
Février	39 481	32 302	5 200	45 985
Mars	45 024	39 843	5 500	45 666
Avril	30 984	24 825	6 250	45 576
Mai	40 830	28 597	6 600	51 209
Juin	40 647	38 573	1 150	52 133
Juillet	54 996	53 831	3 111	50 187
Août	45 041	42 355	6 888	45 985
Septembre	48 890	39 584	7 376	47 915
Octobre	42 769	35 776	4 550	50 358
Novembre	24 475	24 965	2 375	47 494
Décembre	44 272	39 882	4 519	47 364
<b>2011</b>	<b>457 761</b>	<b>344 154</b>	<b>37 958</b>	<b>123 012</b>
Janvier	41 195	31 352	3 500	53 707
Février	38 124	30 281	1 500	60 050
Mars	44 790	33 814	4 650	66 376
Avril	38 442	27 300	4 800	72 719
Mai	42 867	31 875	4 650	79 061
Juin	35 949	26 706	2 900	85 404
Juillet	32 838	23 895	2 600	91 747
Août	38 481	26 753	3 750	99 725
Septembre	41 002	30 832	4 350	105 545
Octobre	36 147	28 337	2 500	110 855
Novembre	40 394	31 701	2 358	117 190
Décembre	27 531	21 309	400	123 012
<b>2012 <sup>(P)</sup></b>	<b>376 600</b>	<b>347 210</b>	<b>29 807</b>	<b>122 596</b>
Janvier	26 521	25 326	1 300	122 907
Février	32 700	30 313	2 700	122 594
Mars	33 798	30 148	3 650	122 594
Avril	27 791	23 746	4 045	122 594
Mai	33 434	29 804	3 631	122 594
Juin	36 227	33 785	2 442	122 594
Juillet	35 184	33 588	1 595	122 594
Août	30 969	29 919	1 050	122 594
Septembre	30 361	28 653	1 708	122 595
Octobre	32 556	29 875	2 680	122 595
Novembre	29 359	26 553	2 806	122 596
Décembre	27 700	25 499	2 200	122 596
<b>2013 <sup>(P)</sup></b>	<b>91 935</b>	<b>81 711</b>	<b>8 150</b>	<b>124 670</b>
Janvier	17 766	15 766	2 000	122 596
Février	33 809	31 107	2 700	122 598
Mars	40 360	34 838	3 450	124 670

Sources : Sociétés productrices de ciment.

(1) Stock fin période

**Tableau I.4.**

**PRODUCTION DE LA RAFFINERIE D'HYDROCARBURES**  
(tonnes métriques)

	2000	2001	2002	2003	2004	2005	2006	2007	2008	2009	2010	2011				2012			
												1 <sup>er</sup> T.	2 <sup>e</sup> T.	3 <sup>e</sup> T.	4 <sup>e</sup> T.	1 <sup>er</sup> T.	2 <sup>e</sup> T.	3 <sup>e</sup> T.	4 <sup>e</sup> T.
<b>1. Brut traité (1)</b>	-	-	-	-	-	-	-	-	-	-	-	-	-	-	-	-	-	-	
<b>2. Consommation de la raffinerie et pertes</b>	671	547	-	-	395	-	-	554	99	-	304	104	105	102	96	-	-	-	
<b>3. Production totale</b>	-	-	-	-	-	-	-	-	-	-	-	-	-	-	-	-	-	-	
Gaz liquéfié	-	-	-	-	-	-	-	-	-	-	-	-	-	-	-	-	-	-	
Essence super	-	-	-	-	-	-	-	-	-	-	-	-	-	-	-	-	-	-	
A.T.K. et pétrole	-	-	-	-	-	-	-	-	-	-	-	-	-	-	-	-	-	-	
Gasoil	-	-	-	-	-	-	-	-	-	-	-	-	-	-	-	-	-	-	
Fuel Oil	-	-	-	-	-	-	-	-	-	-	-	-	-	-	-	-	-	-	
<b>4. Ventes sur le marché intérieur</b>	121 352	84 667	-	-	-	-	-	-	-	-	-	-	-	-	-	-	-	-	
<b>5. Exportations</b>	-	-	-	-	-	-	-	-	-	-	-	-	-	-	-	-	-	-	
<b>6. Variation des stocks</b>	-121 352	-84 667	-	-	-	-	-	-	-	-	-	-	-	-	-	-	-	-	

Source : SOCIR

(1) = (3+4+5+6)

Tableau I.5.

**PRODUCTION ET CONSOMMATION D'EAU ET D'ELECTRICITE**

PERIODES	EAU POTABLE ( 10 <sup>3</sup> m <sup>3</sup> )		ELECTRICITE ( 10 <sup>3</sup> kwh )	
	production	consommation	production	consommation
<b>2005</b>	<b>228 401</b>	<b>134 078</b>	<b>7 128 328</b>	<b>4 496 293</b>
<b>2006</b>	<b>235 068</b>	<b>141 288</b>	<b>7 628 775</b>	<b>5 696 823</b>
<b>2007</b>	<b>242 341</b>	<b>139 181</b>	<b>7 543 315</b>	<b>4 636 039</b>
<b>2008</b>	<b>245 253</b>	<b>145 826</b>	<b>7 495</b>	<b>5 201</b>
<b>2009</b>	<b>273 179</b>	<b>153 036</b>	<b>7 665</b>	<b>6 104</b>
Janvier	22 245	12 321	666	466
Février	20 098	12 107	574	472
Mars	23 989	12 737	608	481
Avril	22 280	12 941	631	522
Mai	23 586	12 658	684	542
Juin	24 017	12 820	667	526
Juillet	24 605	13 041	654	513
Août	23 581	12 855	604	509
Septembre	22 505	12 644	620	527
Octobre	22 441	12 997	659	523
Novembre	21 511	12 775	654	523
Décembre	22 319	13 141	644	498
<b>2010</b>	<b>283 202</b>	<b>156 544</b>	<b>7 454</b>	<b>6 630</b>
Janvier	23 069	12 894	649	533
Février	21 416	12 925	589	528
Mars	22 077	13 258	628	543
Avril	22 919	13 397	611	527
Mai	25 349	13 768	660	560
Juin	24 400	13 852	643	571
Juillet	25 804	13 852	686	598
Août	26 148	13 852	629	563
Septembre	22 585	11 964	584	546
Octobre	22 863	12 111	582	545
Novembre	23 144	12 260	603	564
Décembre	23 429	12 411	591	553
<b>2011</b>	<b>279 868</b>	<b>150 889</b>	<b>7 010</b>	<b>6 781</b>
Janvier	24 032	12 336	603	569
Février	22 420	12 373	573	514
Mars	23 600	12 745	637	574
Avril	22 709	12 559	648	611
Mai	23 018	12 652	598	555
Juin	22 946	12 606	523	602
Juillet	23 623	12 629	540	575
Août	24 197	12 617	516	553
Septembre	23 318	12 565	551	575
Octobre	23 229	12 593	601	554
Novembre	23 389	12 610	596	589
Décembre	23 389	12 603	626	509
<b>2012<sup>(p)</sup></b>	<b>281 004</b>	<b>151 154</b>	<b>7 547</b>	<b>6 678</b>
Janvier	23 335	12 602	656	603
Février	23 371	12 605	559	612
Mars	23 365	12 604	631	539
Avril	23 357	12 604	640	563
Mai	23 364	12 604	632	560
Juin	23 362	12 604	641	627
Juillet	23 361	12 604	642	588
Août	23 362	12 604	611	521
Septembre	23 360	12 604	649	541
Octobre	23 647	12 604	626	554
Novembre	23 464	12 507	604	485
Décembre	23 656	12 609	656	485
<b>2013<sup>(p)</sup></b>	<b>72 516</b>	<b>38 652</b>	<b>1 892</b>	<b>1 508</b>
Janvier	24 312	12 959	671	512
Février	23 811	12 691	591	494
Mars	24 393	13 002	631	503

Source : REGIDESO et SNEL

Tableau I.6.

## CONSOMMATION DES PRODUITS PETROLIERS

( en m<sup>3</sup> )

PERIODES	ESSENCE AUTO	CARBURANT AVIATION (1)	PETROLE	GASOIL	FUEL OIL	HUILES	TOTAL
<b>2004</b>	<b>172 448</b>	<b>158 044</b>	<b>5 032</b>	<b>183 760</b>	<b>37 241</b>	<b>1 550</b>	<b>558 075</b>
<b>2005</b>	<b>209 545</b>	<b>198 928</b>	<b>13 139</b>	<b>232 175</b>	<b>43 714</b>	<b>1 988</b>	<b>699 489</b>
<b>2006</b>	<b>224 298</b>	<b>254 565</b>	<b>11 277</b>	<b>251 075</b>	<b>46 571</b>	<b>2 430</b>	<b>790 215</b>
<b>2007</b>	<b>250 655</b>	<b>210 400</b>	<b>6 504</b>	<b>280 220</b>	<b>46 970</b>	<b>1 809</b>	<b>796 558</b>
<b>2008</b>	<b>259 856</b>	<b>184 070</b>	<b>9 840</b>	<b>340 507</b>	<b>46 054</b>	<b>3 239</b>	<b>843 567</b>
<b>2009</b>	<b>266 914</b>	<b>168 998</b>	<b>16 676</b>	<b>332 898</b>	<b>43 613</b>	<b>3 122</b>	<b>832 221</b>
Janvier	20 419	11 842	785	24 983	1 410	239	59 677
Février	19 173	11 136	947	24 094	3 794	277	59 421
Mars	23 199	13 124	2 056	29 803	3 057	316	71 556
Avril	22 823	12 149	1 014	26 506	3 341	0	65 833
Mai	20 933	13 224	1 305	28 856	3 206	384	67 908
Juin	21 153	15 171	1 789	27 706	3 544	354	69 717
Juillet	23 704	15 395	1 603	32 017	3 864	235	76 818
Août	20 325	16 085	1 557	28 617	4 390	155	71 129
Septembre	21 430	15 043	1 981	28 057	4 847	321	71 679
Octobre	22 940	14 572	2 064	28 727	4 589	401	73 293
Novembre	25 911	14 236	850	28 205	3 025	119	72 346
Décembre	24 904	17 021	725	25 327	4 546	321	72 844
<b>2010</b>	<b>300 674</b>	<b>182 002</b>	<b>9 374</b>	<b>345 425</b>	<b>47 930</b>	<b>3 161</b>	<b>888 565</b>
Janvier	22 611	14 505	850	26 202	3 850	239	68 257
Février	19 748	13 113	1 167	22 439	3 030	117	59 614
Mars	31 433	15 326	1 367	35 457	4 008	355	87 946
Avril	23 560	14 359	941	28 684	3 115	199	70 858
Mai	23 181	13 995	264	26 638	4 648	277	69 003
Juin	28 388	16 500	1 219	30 478	4 219	358	81 162
Juillet	23 337	15 752	448	27 672	5 181	354	72 744
Août	25 120	15 159	556	28 125	3 604	119	72 683
Septembre	26 698	16 057	909	31 688	3 550	593	79 495
Octobre	27 611	15 662	741	29 298	3 707	393	77 412
Novembre	24 979	16 139	492	30 951	3 603	80	76 244
Décembre	24 008	15 435	420	27 793	5 415	77	73 147
<b>2011</b>	<b>338 792</b>	<b>181 155</b>	<b>10 909</b>	<b>497 887</b>	<b>45 696</b>	<b>2 107</b>	<b>1 076 547</b>
Janvier	27 313	13 440	696	30 582	3 484	4	75 519
Février	24 386	12 938	965	33 126	2 797	0	74 212
Mars	28 330	15 649	1 080	41 894	3 205	0	90 158
Avril	26 434	13 493	925	34 584	3 986	0	79 422
Mai	30 069	15 447	909	45 645	3 274	80	95 424
Juin	28 977	16 547	897	46 895	4 639	484	98 439
Juillet	28 493	15 162	910	42 375	3 966	188	91 095
Août	29 180	15 719	905	44 972	3 960	251	94 986
Septembre	28 883	15 809	904	44 747	4 188	308	94 840
Octobre	28 852	15 563	907	44 031	4 038	249	93 640
Novembre	28 972	15 697	905	44 583	4 062	269	94 489
Décembre	28 902	15 690	905	44 454	4 096	275	94 323
<b>2012<sup>(P)</sup></b>	<b>346 520</b>	<b>187 736</b>	<b>10 852</b>	<b>532 282</b>	<b>48 781</b>	<b>3 206</b>	<b>1 129 375</b>
Janvier	28 909	15 650	906	44 356	4 065	264	94 151
Février	28 928	15 679	906	44 464	4 075	269	94 321
Mars	28 918	15 665	906	44 410	4 070	267	94 236
Avril	28 923	15 672	906	44 437	4 072	268	94 278
Mai	28 921	15 668	906	44 424	4 071	268	94 257
Juin	28 922	15 670	906	44 431	4 072	268	94 268
Juillet	28 921	15 669	906	44 427	4 071	268	94 262
Août	28 922	15 670	906	44 430	4 072	268	94 266
Septembre	28 920	15 668	906	44 422	4 071	267	94 255
Octobre	28 922	15 670	906	44 431	4 072	268	94 268
Novembre	28 140	15 247	881	43 230	3 962	261	91 721
Décembre	29 175	15 807	914	44 819	4 107	270	95 092
<b>2013<sup>(P)</sup></b>	<b>86 105</b>	<b>46 653</b>	<b>2 696</b>	<b>132 277</b>	<b>12 122</b>	<b>797</b>	<b>280 651</b>
Janvier	28 746	15 575	900	44 160	4 047	266	93 694
Février	28 658	15 527	897	44 025	4 035	265	93 407
Mars	28 702	15 551	899	44 092	4 041	266	93 550

Source : SEP-CONGO

(1) = AVGAS + Jet A1

Tableau I.7.

## EVOLUTION DES PRINCIPAUX INDICES D'ACTIVITE ECONOMIQUE

( Base 2009 = 100 )

PERIODES	PRODUCTION MINIERE							PRODUCTION			MANUTENTION DANS LES PRINCIPAUX PORTS (1)
	CUIVRE	COBALT	ZINC	DIAMANT	OR BRUT	PETROLE BRUT	INDICE GENERAL	CIMENT	EAU POTABLE	ELECTRICITE	
<b>2007</b>	<b>31,2</b>	<b>31,8</b>	<b>172,2</b>	<b>158,1</b>	<b>55,2</b>	<b>94,0</b>	<b>32,5</b>	<b>115,2</b>	<b>88,7</b>	<b>98,4</b>	<b>88,9</b>
<b>2008</b>	<b>108,4</b>	<b>75,5</b>	<b>78,8</b>	<b>117,2</b>	<b>68,1</b>	<b>89,2</b>	<b>82,0</b>	<b>89,3</b>	<b>89,8</b>	<b>97,8</b>	<b>95,9</b>
<b>2009</b>	<b>100,0</b>	<b>100,0</b>	<b>100,0</b>	<b>100,0</b>	<b>100,0</b>	<b>100,0</b>	<b>100,0</b>	<b>100,0</b>	<b>100,0</b>	<b>100,0</b>	<b>100,0</b>
Janvier	75,2	25,9	40,8	62,3	37,9	105,6	44,8	20,9	97,7	104,2	98,2
Février	43,4	59,5	50,6	63,5	271,3	95,4	53,4	62,6	88,3	89,9	85,4
Mars	58,6	64,6	233,3	75,3	9,0	105,9	63,9	106,9	105,4	95,2	104,7
Avril	48,7	70,1	145,2	79,3	57,3	100,1	62,8	76,4	97,9	98,8	85,8
Mai	64,3	80,0	114,1	87,7	3,2	103,9	74,4	92,6	103,6	107,0	100,9
Juin	86,2	107,1	132,2	155,4	92,7	98,1	99,4	114,6	105,5	104,4	101,4
Juillet	86,2	109,7	120,8	120,6	184,6	99,5	100,9	124,3	108,1	102,4	76,2
Août	92,2	121,5	55,5	96,3	137,6	100,2	109,8	128,9	103,6	94,6	103,8
Septembre	107,4	118,1	78,8	126,2	150,3	98,3	113,7	113,0	98,9	97,0	128,9
Octobre	306,9	133,9	69,6	104,8	54,5	102,2	198,5	118,1	98,6	103,2	107,7
Novembre	121,8	159,8	117,0	116,9	105,1	94,3	145,0	105,2	94,5	102,3	106,6
Décembre	109,0	149,7	42,0	111,5	96,5	96,6	133,3	136,4	98,0	100,9	100,4
<b>2010</b>	<b>160,9</b>	<b>173,7</b>	<b>47,0</b>	<b>94,9</b>	<b>78,9</b>	<b>92,0</b>	<b>156,4</b>	<b>106,4</b>	<b>103,7</b>	<b>97,2</b>	<b>99,1</b>
Janvier	168,4	117,0	64,5	81,8	77,3	94,4	126,8	84,3	101,3	101,7	98,0
Février	280,4	124,9	62,0	96,9	131,4	85,6	170,7	102,9	94,1	92,2	91,1
Mars	191,0	155,3	17,4	91,8	105,6	95,3	156,3	117,4	97,0	98,3	113,8
Avril	162,7	89,2	3,2	97,5	95,5	86,3	108,4	80,8	100,7	95,6	87,9
Mai	152,9	126,5	0,0	109,0	103,6	92,5	126,3	106,4	111,4	103,3	113,8
Juin	136,0	145,7	0,0	79,9	68,1	90,0	131,3	106,0	107,2	100,6	104,0
Juillet	219,1	178,2	53,7	157,7	120,2	91,3	179,6	143,4	113,4	107,4	90,0
Août	191,1	229,4	76,3	10,9	45,1	95,1	199,1	117,4	114,9	98,4	99,3
Septembre	105,8	228,4	43,6	28,0	67,9	90,7	168,3	127,4	99,2	91,4	102,8
Octobre	108,0	229,2	80,5	158,5	25,6	93,0	169,8	111,5	100,4	91,2	105,0
Novembre	107,5	229,6	63,8	118,0	91,4	93,0	169,8	63,8	101,7	94,3	85,3
Décembre	108,0	230,5	98,6	108,5	15,7	96,4	170,7	115,4	102,9	92,5	98,0
<b>2011</b>	<b>161,5</b>	<b>176,8</b>	<b>75,2</b>	<b>104,0</b>	<b>130,1</b>	<b>91,2</b>	<b>157,5</b>	<b>99,4</b>	<b>102,4</b>	<b>91,5</b>	<b>121,6</b>
Janvier	153,3	162,7	77,4	93,4	16,6	94,3	145,7	107,4	105,6	94,4	105,1
Février	155,0	181,2	77,6	92,6	132,1	82,0	159,0	99,4	98,5	89,6	99,5
Mars	155,7	176,8	80,5	128,3	91,5	94,7	154,7	116,8	103,7	99,7	105,1
Avril	154,3	186,9	77,9	87,1	153,8	91,4	160,0	100,2	99,8	101,5	121,7
Mai	155,2	161,7	76,8	126,9	197,9	97,7	145,9	111,7	101,1	93,7	117,8
Juin	155,9	180,3	75,8	129,7	100,3	89,8	156,7	93,7	100,8	81,9	133,5
Juillet	141,4	168,6	76,6	114,0	94,1	90,6	144,9	85,6	103,8	84,6	142,5
Août	175,4	180,5	78,6	64,7	60,1	89,8	163,6	100,3	106,3	80,7	140,5
Septembre	180,4	189,4	56,1	76,3	45,2	91,4	172,3	106,9	102,4	86,2	138,8
Octobre	177,2	183,0	74,2	93,6	0,0	92,5	167,6	94,2	102,0	94,0	131,3
Novembre	167,8	179,4	73,8	161,4	187,8	87,5	162,5	105,3	102,7	93,3	110,8
Décembre	165,8	171,2	76,5	80,2	481,8	92,8	157,3	71,8	102,7	97,9	112,5
<b>2012<sup>(P)</sup></b>	<b>200,3</b>	<b>151,8</b>	<b>62,3</b>	<b>112,6</b>	<b>1 156,5</b>	<b>91,0</b>	<b>163,6</b>	<b>81,8</b>	<b>102,9</b>	<b>98,5</b>	<b>118,3</b>
Janvier	212,7	311,1	60,8	91,4	890,6	74,8	257,8	69,1	102,5	102,7	107,0
Février	167,6	155,9	48,5	158,3	986,0	86,3	153,5	85,2	102,7	87,6	114,4
Mars	179,4	145,6	65,0	130,4	1 292,1	88,0	153,4	88,1	102,6	98,8	112,4
Avril	180,3	136,0	47,0	73,8	940,8	90,6	146,3	72,4	102,6	100,2	121,4
Mai	184,7	129,9	84,6	82,0	1 612,5	92,1	148,0	87,2	102,6	98,9	134,5
Juin	179,9	142,7	77,2	136,5	636,7	98,1	148,7	94,4	102,6	100,4	129,2
Juillet	209,0	165,5	85,4	111,5	1 111,9	98,7	174,4	91,7	102,6	100,5	112,1
Août	210,2	150,8	64,1	101,2	727,3	94,5	164,3	80,7	102,6	95,7	123,0
Septembre	207,0	134,0	58,5	127,9	1 026,1	94,0	155,1	79,1	102,6	101,7	117,7
Octobre	234,6	128,7	54,7	136,5	1 554,9	90,1	164,4	84,9	103,9	98,0	122,1
Novembre	210,0	124,1	11,6	124,3	1 514,1	93,4	152,5	76,5	103,1	94,6	122,0
Décembre	228,4	97,5	90,4	77,8	1 585,4	91,1	144,7	72,2	103,9	102,7	104,4
<b>2013<sup>(P)</sup></b>	<b>274,5</b>	<b>99,7</b>	<b>52,7</b>	<b>69,3</b>	<b>1 510,7</b>	<b>92,6</b>	<b>161,6</b>	<b>79,9</b>	<b>106,2</b>	<b>98,7</b>	<b>102,8</b>
Janvier	249,1	102,2	52,2	73,4	1 551,5	97,8	154,2	46,3	106,8	105,0	105,3
Février	264,7	95,7	51,4	69,2	1 550,3	87,7	156,0	88,1	104,6	92,5	104,4
Mars	309,8	101,3	54,3	65,3	1 430,2	92,4	174,5	105,2	107,2	98,7	98,8

(1) Il s'agit des mouvements de chargement et de déchargement aux ports de Matadi, Boma et Kinshasa.

Tableau I.8.

## EVOLUTION DES INDICES DE VOLUME DE CONSOMMATION

( base 2009 = 100 )

PERIODES	PRODUITS PETROLIERS <sup>(1)</sup>	CIMENT	EAU POTABLE	ELECTRICITE
<b>2007</b>	<b>88,5</b>	<b>129,2</b>	<b>90,9</b>	<b>75,9</b>
<b>2008</b>	<b>99,4</b>	<b>97,0</b>	<b>95,3</b>	<b>85,2</b>
<b>2009</b>	<b>100,0</b>	<b>100,0</b>	<b>100,0</b>	<b>100,0</b>
Janvier	86,5	24,2	96,6	91,7
Février	87,3	78,2	94,9	92,8
Mars	105,6	122,3	99,9	94,6
Avril	97,6	74,9	101,5	102,6
Mai	98,7	84,1	99,3	106,6
Juin	98,5	109,4	100,5	103,5
Juillet	111,2	116,8	102,3	100,8
Août	99,8	127,1	100,8	100,2
Septembre	102,4	109,6	99,1	103,7
Octobre	106,0	119,3	101,9	102,8
Novembre	105,4	93,5	100,2	102,9
Décembre	100,9	140,7	103,0	97,9
<b>2010</b>	<b>106,6</b>	<b>110,7</b>	<b>102,3</b>	<b>108,6</b>
Janvier	97,3	83,1	101,1	104,8
Février	84,3	100,5	101,3	103,8
Mars	131,4	123,9	104,0	106,7
Avril	102,3	77,2	105,1	103,5
Mai	99,5	88,9	108,0	110,0
Juin	116,9	120,0	108,6	112,3
Juillet	103,0	167,4	108,6	117,5
Août	104,4	131,7	108,6	110,7
Septembre	114,2	123,1	93,8	107,4
Octobre	111,5	111,3	95,0	107,1
Novembre	109,1	77,7	96,1	110,9
Décembre	104,8	124,1	97,3	108,7
<b>2011</b>	<b>135,3</b>	<b>89,2</b>	<b>98,6</b>	<b>111,1</b>
Janvier	112,8	97,5	96,7	111,9
Février	111,4	94,2	97,0	101,1
Mars	135,5	105,2	99,9	112,9
Avril	119,9	84,9	98,5	120,2
Mai	145,2	99,1	99,2	109,0
Juin	148,0	83,1	98,8	118,4
Juillet	137,7	74,3	99,0	113,0
Août	143,6	83,2	98,9	108,7
Septembre	143,1	95,9	98,5	113,0
Octobre	141,5	88,1	98,7	109,0
Novembre	142,7	98,6	98,9	115,7
Décembre	142,4	66,3	98,8	100,1
<b>2012 <sup>(P)</sup></b>	<b>142,2</b>	<b>90,0</b>	<b>98,8</b>	<b>109,4</b>
Janvier	142,2	78,8	98,8	118,6
Février	142,5	94,3	98,8	120,3
Mars	142,3	93,8	98,8	105,9
Avril	142,4	73,9	98,8	110,7
Mai	142,4	92,7	98,8	110,1
Juin	142,4	105,1	98,8	123,2
Juillet	142,4	104,5	98,8	115,6
Août	142,4	93,1	98,8	102,5
Septembre	142,4	89,1	98,8	106,3
Octobre	142,4	92,9	98,8	109,0
Novembre	138,5	82,6	98,1	95,3
Décembre	143,6	79,3	98,9	95,3
<b>2013 <sup>(P)</sup></b>	<b>141,3</b>	<b>84,7</b>	<b>101,0</b>	<b>98,8</b>
Janvier	141,5	49,0	101,6	100,6
Février	141,1	96,8	99,5	97,1
Mars	141,3	108,4	102,0	98,8

(1) Non compris le carburant aviation et huiles.

Tableau I.9.

**VOLUME DES PRODUITS ENREGISTRES A L'ARRIVEE AU PORT PUBLIC DE KINSHASA <sup>(1)</sup>**  
( en tonnes métriques )

PRODUITS	2008	2009	2010	2011													2012												2013			
				Janv	Févr	Mars	Avril	Mai	Juin	Juil.	Août	Sept.	Oct.	Nov.	Déc.	Total	Janv.	Fév.	Mars.	Avril	Mai	Juin	Juillet	Aout	Sept	Oct	Nov	Déc	Total	Janv	févr	mars
Huile en vrac	5 837	8 677	7 438	540	163	224	478	622	248	435	342	388	365	365	373	4 542	-	-	-	-	155	-	-	-	69	69	75	76	444	-	-	-
Bois	153 293	116 608	141 567	10 283	8 597	10 754	10 061	12 601	9 483	11 042	10 263	9 287	8 942	9 328	9 186	119 826	12 139	12 844	10 399	10 395	12 161	12 990	9 961	8 972	13 218	10 725	10 791	8 251	132 846	10 810	9 289	6 850
Café	1	-	-	-	-	-	-	-	-	-	-	-	-	-	-	-	-	-	-	-	-	-	-	5	-	-	-	5	-	-	-	
Cacao	6	53	12	1	-	7	-	5	7	6	7	6	6	6	6	58	-	-	-	-	-	-	-	-	-	-	-	-	-	-	-	
Caoutchouc	-	-	399	29	-	-	-	-	-	-	-	-	-	-	-	29	-	9	-	-	-	18	-	-	-	-	-	20	47	-	5	5
Manioc et farines	41	264	41	3	8	7	-	22	12	17	15	16	15	10	14	138	1	-	-	-	7	-	-	-	3	-	-	-	11	4	-	-
Riz et dérivés	-	387	86	6	33	3	-	46	50	48	49	49	49	35	44	411	7	-	-	343	-	-	-	237	62	-	-	-	649	-	-	-
Mais	1 252	3 474	499	36	118	2	6	154	179	167	173	170	171	150	164	1 489	82	2	38	19	19	-	10	-	93	-	-	-	263	44	13	13
Arachides	341	256	84	6	21	-	-	40	-	-	-	-	-	-	-	-	18	-	-	-	-	-	-	-	61	-	-	-	79	-	-	-
Haricots	-	-	99	7	-	47	31	35	29	32	31	31	31	30	31	334	-	-	-	-	-	-	-	-	19	6	-	-	25	1	-	-
Fûts et containers vides	79	1 158	1 495	109	46	16	131	241	88	165	126	145	136	125	135	1 463	33	8	3	48	5	60	69	41	63	4	19	34	387	69	32	36
Divers	2 404	2 629	3 238	236	521	196	146	823	247	1 758	2 481	2 407	864	148	3 783	13 677	192	90	617	63	241	489	189	271	234	241	116	31	2 774	222	126	148
<b>Total</b>	<b>163 254</b>	<b>133 506</b>	<b>154 958</b>	11 256	9 507	11 256	10 853	14 589	10 343	13 669	13 485	12 499	10 579	10 197	13 735	<b>141 968</b>	<b>12 472</b>	<b>12 953</b>	<b>11 057</b>	<b>10 868</b>	<b>12 588</b>	<b>13 557</b>	<b>10 229</b>	<b>9 521</b>	<b>13 827</b>	<b>11 045</b>	<b>11 001</b>	<b>8 412</b>	<b>137 530</b>	<b>11 150</b>	<b>9 465</b>	<b>7 051</b>

Source : Société Commerciales de Transport et des Ports (S.C.T.P.) ex. ONATRA

( 1 ) Il s'agit du déchargement des barges, non compris les statistiques des embarcations privées.

Tableau I.10.

**VOLUME DES MARCHANDISES EMBARQUEES  
ET DEBARQUEES AU PORT DE MATADI**

(en tonnes métriques)

PERIODES	IMPORTATIONS	EXPORTATIONS	TOTAL GENERAL
<b>2007</b>	<b>1 533 669</b>	<b>457 654</b>	<b>1 991 323</b>
<b>2008</b>	<b>1 668 167</b>	<b>448 431</b>	<b>2 116 598</b>
<b>2009</b>	<b>1 932 892</b>	<b>323 729</b>	<b>2 256 621</b>
Janvier	157 652	25 273	182 925
Février	130 839	23 298	154 137
Mars	172 698	24 798	197 496
Avril	144 060	21 007	165 067
Mai	161 511	34 972	196 483
Juin	168 970	22 516	191 486
Juillet	126 490	16 055	142 545
Août	162 487	33 515	196 002
Septembre	197 583	36 549	234 132
Octobre	170 605	31 559	202 164
Novembre	164 916	39 661	204 577
Décembre	175 081	14 526	189 607
<b>2010</b>	<b>1 853 129</b>	<b>373 577</b>	<b>2 226 706</b>
Janvier	154 257	32 081	186 338
Février	143 006	27 741	170 747
Mars	171 637	42 098	213 735
Avril	136 119	23 590	159 709
Mai	187 150	33 272	220 422
Juin	164 715	31 393	196 108
Juillet	127 236	37 500	164 736
Août	153 354	36 611	189 965
Septembre	163 217	27 917	191 134
Octobre	161 599	29 766	191 365
Novembre	126 749	28 965	155 714
Décembre	164 090	22 643	186 733
<b>2011</b>	<b>2 287 802</b>	<b>504 359</b>	<b>2 792 161</b>
Janvier	163 583	37 223	200 806
Février	150 441	40 366	190 807
Mars	163 583	37 223	200 806
Avril	192 559	38 946	231 505
Mai	171 525	53 847	225 372
Juin	222 449	36 974	259 423
Juillet	224 049	49 570	273 619
Août	221 022	48 900	269 922
Septembre	222 507	45 148	267 655
Octobre	207 095	40 197	247 292
Novembre	173 007	42 535	215 542
Décembre	175 982	33 431	209 413
<b>2012 <sup>(p)</sup></b>	<b>2 211 025</b>	<b>441 958</b>	<b>2 652 983</b>
Janvier	165 681	42 501	208 182
Février	180 692	28 298	208 990
Mars	168 818	31 264	200 082
Avril	188 975	37 217	226 192
Mai	206 760	47 328	254 088
Juin	197 633	40 930	238 563
Juillet	176 804	36 780	213 584
Août	193 199	42 035	235 234
Septembre	183 434	32 273	215 707
Octobre	205 802	24 855	230 657
Novembre	186 215	44 076	230 291
Décembre	157 012	34 401	191 413
<b>2013 <sup>(p)</sup></b>	<b>459 699</b>	<b>100 719</b>	<b>560 418</b>
Janvier	158 167	34 654	192 821
Février	153 181	33 562	186 742
Mars	148 352	32 504	180 855

Source : Société Commerciales de Transport et des Ports (S.C.T.P.) ex. ONATRA



TRAFIC COMMERCIAL DES MARCHANDISES

**Tableau I. 11.**

TRAFIC COMMERCIAL DES MARCHANDISES PAR LA S.C.T.P.

	2000	2002	2003	2004	2005	2006	2007	2008	2009	2010	2011	2012								2013						
												Juin	Juillet	Août	Sept	Oct	Nov	Déc	Total	Janv	Fév	Mars				
<b>I. MANUTENTION</b>																										
<b>DANS LES PRINCIPAUX PORTS</b>	<b>1 177 172</b>	<b>1 312 828</b>	<b>1 457 948</b>	<b>1 810 819</b>	<b>2 071 277</b>	<b>2 182 714</b>	<b>2 329 861</b>	<b>2 515 707</b>	<b>2 622 097</b>	<b>2 598 163</b>	<b>3 188 407</b>	<b>282 347</b>	<b>244 973</b>	<b>268 768</b>	<b>257 194</b>	<b>266 740</b>	<b>266 575</b>	<b>228 063</b>	<b>3 103 141</b>	<b>230 027</b>	<b>228 100</b>	<b>215 915</b>				
<b>1. de Matadi</b>	<b>1 040 909</b>	<b>1 240 830</b>	<b>1 349 130</b>	<b>1 641 470</b>	<b>1 823 019</b>	<b>1 871 605</b>	<b>1 991 323</b>	<b>2 116 598</b>	<b>2 256 621</b>	<b>2 226 706</b>	<b>2 792 161</b>	<b>238 563</b>	<b>213 584</b>	<b>235 234</b>	<b>215 707</b>	<b>230 657</b>	<b>230 291</b>	<b>191 413</b>	<b>2 652 983</b>	<b>192 821</b>	<b>186 742</b>	<b>180 855</b>				
Entrées	921 684	1 119 051	1 169 934	1 323 320	1 455 435	1 486 812	1 533 669	1 668 167	1 932 892	1 853 129	2 287 802	197 633	176 804	193 199	183 434	205 802	186 215	157 012	2 211 025	158 167	153 181	148 352				
Sorties	119 225	121 779	179 196	318 150	367 584	384 793	457 654	448 431	323 729	373 577	504 359	40 930	36 780	42 035	32 273	24 855	44 076	34 401	441 958	34 654	33 562	32 504				
<b>2. de Boma</b>	<b>62 298</b>	<b>34 738</b>	<b>52 472</b>	<b>74 519</b>	<b>111 084</b>	<b>186 020</b>	<b>168 255</b>	<b>193 633</b>	<b>168 528</b>	<b>153 839</b>	<b>189 797</b>	<b>22 322</b>	<b>12 752</b>	<b>16 151</b>	<b>19 097</b>	<b>17 930</b>	<b>17 606</b>	<b>20 714</b>	<b>228 926</b>	<b>20 866</b>	<b>20 209</b>	<b>19 571</b>				
Entrées	27 558	18 229	33 454	50 851	90 242	147 355	126 341	158 857	144 044	138 632	167 468	19 646	10 750	13 791	17 028	14 633	15 228	18 552	199 818	18 688	18 099	17 529				
Sorties	34 740	16 509	19 018	23 668	20 842	38 665	41 914	34 776	24 484	15 207	22 328	2 676	2 002	2 360	2 069	3 297	2 378	2 162	29 108	2 178	2 109	2 043				
<b>3. de Kinshasa</b>	<b>50 985</b>	<b>37 260</b>	<b>56 346</b>	<b>94 830</b>	<b>137 174</b>	<b>125 089</b>	<b>170 283</b>	<b>205 476</b>	<b>196 948</b>	<b>217 618</b>	<b>206 449</b>	<b>21 462</b>	<b>18 637</b>	<b>17 383</b>	<b>22 390</b>	<b>18 153</b>	<b>18 678</b>	<b>15 936</b>	<b>221 232</b>	<b>16 340</b>	<b>21 149</b>	<b>15 488</b>				
Chargement	11 181	3 791	2 507	3 182	8 532	5 899	15 928	42 222	63 442	62 660	64 481	7 905	8 408	7 862	8 563	7 108	7 677	7 524	83 702	5 190	11 684	8 437				
Déchargement	39 804	33 469	53 839	91 648	128 642	119 190	154 355	163 254	133 506	154 958	141 968	13 557	10 229	9 521	13 827	11 045	11 001	8 412	137 530	11 150	9 465	7 051				
<b>II. TRANSPORT</b>	<b>307 743</b>	<b>226 433</b>	<b>207 632</b>	<b>201 343</b>	<b>200 393</b>	<b>202 900</b>	<b>210 082</b>	<b>193 418</b>	<b>106 107</b>	<b>165 387</b>	<b>161 241</b>	<b>18 037</b>	<b>15 962</b>	<b>11 247</b>	<b>12 438</b>	<b>12 584</b>	<b>7 061</b>	<b>12 005</b>	<b>156 941</b>	<b>83 568</b>	<b>119 350</b>	<b>101 461</b>				
<b>1. C.F.M.K.</b>	<b>264 613</b>	<b>208 117</b>	<b>174 747</b>	<b>155 941</b>	<b>160 964</b>	<b>154 094</b>	<b>154 265</b>	<b>149 884</b>	<b>85 391</b>	<b>83 210</b>	<b>68 451</b>	<b>6 768</b>	<b>11 253</b>	<b>6 479</b>	<b>7 318</b>	<b>7 829</b>	<b>2 261</b>	<b>2 610</b>	<b>77 898</b>	<b>40 254</b>	<b>59 076</b>	<b>49 665</b>				
Import	164 082	176 320	130 299	88 359	116 974	103 213	98 437	100 946	62 746	60 951	55 754	4 858	8 455	3 536	4 330	5 354	1 611	1 737	51 911	26 824	39 368	33 096				
Export	23 379	23 083	31 890	55 096	37 312	44 500	48 759	42 015	18 122	18 370	9 482	1 034	1 424	1 466	1 629	1 134	605	492	13 197	6 845	10 021	8 433				
Local	77 152	8 714	12 558	12 486	6 678	6 381	7 069	6 923	4 523	3 888	3 872	876	1 374	1 477	1 359	1 341	45	381	12 790	6 586	9 688	8 137				
<b>2. VOIES FLUVIALES</b>	<b>22 980</b>	<b>10 161</b>	<b>23 291</b>	<b>45 402</b>	<b>39 429</b>	<b>48 806</b>	<b>55 817</b>	<b>43 534</b>	<b>20 716</b>	<b>82 177</b>	<b>92 790</b>	<b>11 269</b>	<b>4 709</b>	<b>4 768</b>	<b>5 120</b>	<b>4 755</b>	<b>4 800</b>	<b>9 395</b>	<b>79 043</b>	<b>43 314</b>	<b>60 274</b>	<b>51 796</b>				
Descente	2 815	1 997	13 436	18 158	5 350	25 269	17 955	17 314	1 548	15 676	27 934	4 435	-	-	-	1 088	-	3 434	16 819	10 127	13 473	11 800				
Montée	15	9	261	12 405	17 473	8 648	12 023	3 664	3 028	155	2 761	-	-	719	700	-	-	-	1 812	1,00	2,00	3,00				
Cours de route	-	-	-	-	-	-	-	-	-	19	491	29	-	-	-	188	40	274	1 225	750	987	868				
Pool	20 150	8 155	9 594	14 839	16 606	14 889	-	-	-	6 284	11 324	984	1 073	870	713	736	670	772	10 441	5 607	8 024	6 815				
Gare fluviale	20 150	8 155	9 594	14 839	16 606	14 889	25 839	22 556	16 140	60 043	50 280	5 821	3 636	3 179	3 707	2 743	4 090	4 915	48 746	26 831	37 788	32 309				

Source : Société Commerciale de Transport et des Ports (S.C.T.P.) ex. ONATRA et Régie des Voies Fluviales (R.V.F.)

**Tableau I.12 : Indice hebdomadaire des prix de détail à Kinshasa établi par la Banque Centrale du Congo**

(base 100 = Déc.2012)

N° Fx.	LIBELLES	sept.-12	oct.-12	nov.-12	déc.-12	janv.-13	févr.-13	mars-13	Variation en %
		Du 01 au 30	Du 01 au 28	Du 01 au 30	Du 01 au 31	Du 01 au 31	Du 01 au 28	Du 01 au 31	
<b>I.</b>	<b>PRODUITS ALIMENTAIRES ET BOISSONS NON AL</b>	<b>102,74</b>	<b>99,76</b>	<b>99,89</b>	<b>100,00</b>	<b>100,15</b>	<b>100,31</b>	<b>100,42</b>	<b>0,12</b>
	PRODUITS ALIMENTAIRES	102,85	99,76	99,88	100,00	100,16	100,31	100,43	0,12
	PAINS ET CEREALES	99,57	99,71	99,85	100,00	100,20	100,32	100,44	0,12
	VIANDES	99,82	99,79	99,83	100,00	100,17	100,41	100,53	0,12
	POISSONS	100,28	99,86	99,88	100,00	100,19	100,43	100,59	0,16
	LAIT, FROMAGE ET ŒUF	99,74	99,76	99,91	100,00	100,05	100,10	100,17	0,07
	HUILES ET GRAISSES	99,84	99,91	99,95	100,00	100,08	100,17	100,29	0,12
	FRUITS	99,82	99,81	99,92	100,00	100,09	100,18	100,27	0,09
	LEGUMES, AUTRES QUE POMMES DE TERRE ET	110,28	99,68	99,90	100,00	100,14	100,29	100,40	0,11
	POMME DE TERRE, MANIOC, AUTRES TUBERCUL	99,82	99,80	99,92	100,00	100,11	100,25	100,31	0,06
	SUCRE	99,71	99,80	99,88	100,00	100,08	100,15	100,22	0,07
	CONFITURE, MIEL, PATE CHOCOLATEE ET CONF	99,92	99,93	99,96	100,00	100,03	100,10	100,16	0,06
	SEL, EPICES, SAUCES ET PRODUITS ALIMENTAIR	99,85	99,90	99,95	100,00	100,04	100,15	100,25	0,10
	BOISSONS NON ALCOOLISEES	99,84	99,90	99,94	100,00	100,09	100,19	100,26	0,07
	CAFE, THE, CACAO ET AUTRES VEGETAUX POUR	99,82	99,83	99,91	100,00	100,08	100,15	100,22	0,07
	AUTRES BOISSONS NON ALCOLLISEES	99,85	99,93	99,94	100,00	100,10	100,20	100,27	0,07
<b>II.</b>	<b>BOISSONS ALCOOLISEES, TABACS ET STUPEFIA</b>	<b>99,26</b>	<b>99,27</b>	<b>99,93</b>	<b>100,00</b>	<b>100,10</b>	<b>100,46</b>	<b>100,55</b>	<b>0,08</b>
	BOISSONS ALCOOLISEES	98,97	98,99	99,92	100,00	100,13	100,63	100,72	0,09
	TABACS	99,89	99,89	99,97	100,00	100,04	100,10	100,17	0,07
<b>III.</b>	<b>ARTICLES D'HABILLEMENT ET CHAUSSURES</b>	<b>99,78</b>	<b>99,79</b>	<b>99,89</b>	<b>100,00</b>	<b>100,07</b>	<b>100,17</b>	<b>100,26</b>	<b>0,09</b>
	ARTICLES D'HABILLEMENT	99,76	99,77	99,88	100,00	100,08	100,19	100,27	0,08
	CHAUSSURES	99,84	99,86	99,92	100,00	100,04	100,10	100,22	0,11
<b>IV.</b>	<b>LOGEMENT, EAU, GAZ, ELECTRICITE ET AUTRES</b>	<b>99,82</b>	<b>99,85</b>	<b>99,93</b>	<b>100,00</b>	<b>100,13</b>	<b>100,26</b>	<b>100,37</b>	<b>0,11</b>
	LOYERS EFFECTIFS	99,89	99,93	99,96	100,00	100,02	100,05	100,08	0,03
	ENTRETIEN ET REPARATIONS COURANTES DU LO	99,81	99,85	99,94	100,00	100,15	100,27	100,37	0,11
	AUTRES SERVICES RELATIFS AU LOGEMENT	99,91	99,93	99,99	100,00	100,05	100,13	100,22	0,09
	ELECTRICITE, GAZ ET AUTRES COMBUSTIBLES	99,77	99,80	99,89	100,00	100,15	100,34	100,50	0,16
<b>V.</b>	<b>MEUBLES, ARTICLES DE MENAGE ET ENTRETIEN</b>	<b>99,89</b>	<b>99,90</b>	<b>99,95</b>	<b>100,00</b>	<b>100,06</b>	<b>100,13</b>	<b>100,19</b>	<b>0,05</b>
	MEUBLES, ARTICLES D'AMEUBLEMENT ET DE DE	99,87	99,89	99,95	100,00	100,05	100,12	100,16	0,04
	ARTICLES DE MENAGE EN TEXTILES	99,86	99,87	99,93	100,00	100,11	100,20	100,27	0,07
	APPAREILS DE CHAUFFAGE ET DE CUISINE, REF	99,86	99,88	99,93	100,00	100,11	100,19	100,29	0,10
	VERRERIE, VAISSELLE ET USTENSILE DE CUISINE	99,95	99,95	99,99	100,00	100,04	100,11	100,12	0,01
	OUTILLAGE POUR LA MAISON ET LE JARDIN	99,92	99,93	100,00	100,00	100,03	100,10	100,14	0,04
	BIENS ET SERVICES POUR L'ENTRETIEN COURAN	99,87	99,89	99,93	100,00	100,06	100,12	100,18	0,06
<b>VI.</b>	<b>SANTE</b>	<b>99,82</b>	<b>99,85</b>	<b>99,93</b>	<b>100,00</b>	<b>100,08</b>	<b>100,16</b>	<b>100,23</b>	<b>0,07</b>
	MEDICAMENTS ET AUTRES PRODUITS PHARMAC	99,83	99,86	99,94	100,00	100,12	100,21	100,29	0,08
	SERVICES MEDICAUX ET PARAMEDICAUX EXTRA	99,80	99,82	99,91	100,00	100,03	100,08	100,13	0,04
	SERVICES DES HOPITAUX	99,89	99,90	99,94	100,00	100,08	100,15	100,20	0,05
<b>VII.</b>	<b>TRANSPORTS</b>	<b>99,97</b>	<b>99,85</b>	<b>99,94</b>	<b>100,00</b>	<b>100,11</b>	<b>100,19</b>	<b>100,26</b>	<b>0,07</b>
	ACHATS DE VEHICULE	99,91	99,92	99,97	100,00	100,05	100,14	100,19	0,05
	UTILISATION DES VEHICULE PERSONNELS	99,77	99,80	99,91	100,00	100,13	100,23	100,33	0,10
	SERVICES DE TRANSPORT	100,25	99,90	99,97	100,00	100,09	100,16	100,19	0,03
<b>VIII.</b>	<b>COMMUNICATIONS</b>	<b>99,99</b>	<b>99,99</b>	<b>100,00</b>	<b>100,00</b>	<b>100,08</b>	<b>100,13</b>	<b>100,16</b>	<b>0,03</b>
	SERVICES POSTAUX	100,00	100,00	100,00	100,00	100,01	100,01	100,02	0,00
	TELEPHONE ET TELEGRAPHE	99,99	99,99	100,00	100,00	100,08	100,14	100,17	0,03
<b>IX.</b>	<b>LOISIR ET CULTURE</b>	<b>99,88</b>	<b>99,89</b>	<b>99,94</b>	<b>100,00</b>	<b>100,05</b>	<b>100,14</b>	<b>100,21</b>	<b>0,06</b>
	APPAREILS ET ACCESSOIRES Y COMPRISES REP	99,85	99,88	99,96	100,00	100,08	100,18	100,27	0,09
	SERVICES RECREATIFS ET CULTURELS	99,78	99,80	99,87	100,00	100,10	100,28	100,41	0,13
	PRESSE, LIBRAIRIE ET PAPETERIE	99,94	99,94	99,96	100,00	100,02	100,06	100,08	0,02
<b>X.</b>	<b>ENSEIGNEMENT</b>	<b>99,84</b>	<b>99,85</b>	<b>99,93</b>	<b>100,00</b>	<b>100,03</b>	<b>100,11</b>	<b>100,17</b>	<b>0,06</b>
	SERVICE D'ENSEIGNEMENT	99,85	99,86	99,94	100,00	100,02	100,11	100,14	0,04
	FOURNITURES SCOLAIRES	99,83	99,85	99,92	100,00	100,05	100,11	100,20	0,09
<b>XI.</b>	<b>RESTAURANTS ET HOTELS</b>	<b>99,75</b>	<b>99,80</b>	<b>99,91</b>	<b>100,00</b>	<b>100,13</b>	<b>100,29</b>	<b>100,41</b>	<b>0,13</b>
	RESTAURANTS ET DEBITS DE BOISSONS	99,74	99,78	99,91	100,00	100,13	100,29	100,42	0,13
	SERVICES D'HEBERGEMENT	99,81	99,88	99,93	100,00	100,11	100,23	100,35	0,12
<b>XII.</b>	<b>AUTRES BIENS ET SERVICES</b>	<b>99,78</b>	<b>99,81</b>	<b>99,91</b>	<b>100,00</b>	<b>100,07</b>	<b>100,16</b>	<b>100,25</b>	<b>0,09</b>
	SOINS PERSONNELS	99,72	99,76	99,88	100,00	100,07	100,16	100,26	0,11
	EFFETS PERSONNELS N.D.A	99,89	99,91	99,96	100,00	100,09	100,18	100,25	0,06
	AUTRES SERVICES N.D.A	99,89	99,90	99,94	100,00	100,06	100,15	100,19	0,04
	<b>INDICE GENERAL</b>	<b>99,73</b>	<b>99,77</b>	<b>99,89</b>	<b>100,00</b>	<b>100,13</b>	<b>100,26</b>	<b>100,36</b>	<b>0,10</b>
	<b>TAUX HEBDO. CUMULE DU MOIS (1)</b>	<b>0,10</b>	<b>0,04</b>	<b>0,12</b>	<b>0,11</b>	<b>0,13</b>	<b>0,13</b>	<b>0,10</b>	
	<b>TAUX MENSUEL FIN PERIODE (2)</b>	<b>0,10</b>	<b>0,04</b>	<b>0,12</b>	<b>0,11</b>	<b>0,13</b>	<b>0,13</b>	<b>0,10</b>	
	<b>TAUX CUMULE DE L'ANNEE (3)</b>	<b>5,38</b>	<b>5,42</b>	<b>5,55</b>	<b>5,67</b>	<b>0,13</b>	<b>0,26</b>	<b>0,36</b>	
	<b>TAUX EN GLISSEMENT ANNUEL (4)</b>	<b>5,86</b>	<b>5,79</b>	<b>5,80</b>	<b>5,67</b>	<b>1,49</b>	<b>1,51</b>	<b>1,37</b>	
	<b>TAUX ANNUALISE (5)</b>	<b>7,24</b>	<b>6,59</b>	<b>6,03</b>	<b>5,67</b>	<b>1,32</b>	<b>1,50</b>	<b>1,44</b>	

Source : Direction de la Recherche et des Statistiques, Service des Statistiques Economiques

(1) Calculé par rapport au mois de décembre 2012

(2) Calculé en termes de variation de l'indice général moyen du mois en cours par rapport au mois précédent

(3) Calculé par rapport à la dernière semaine du mois de décembre 2012

(4) Calculé par rapport à la semaine correspondante de l'année 2012

 (5) Projection à fin décembre 2013 du cumul annuel d'inflation observé au 31 mars ; cette semaine étant la 13<sup>ème</sup> de l'année.

**Tableau I.13 : Indice hebdomadaire des prix de détail à Lubumbashi établi par la Banque Centrale du Congo**  
(base 100 = Déc.2012)

N° Fx.	LIBELLES	janvier-13	février-13	mars-13	Variation (en %)
		Du 01 au 31	Du 01 au 28	Du 01 au 31	
<b>I.</b>	<b>PRODUITS ALIMENTAIRES ET BOISSONS NON ALCOOLISEES</b>	<b>100,07</b>	<b>100,14</b>	<b>100,28</b>	<b>0,14</b>
	PRODUITS ALIMENTAIRES	100,07	100,14	100,29	0,14
	PAINS ET CEREALES	100,09	100,19	100,46	0,28
	VIANDES	100,10	100,17	100,28	0,11
	POISSONS	100,08	100,16	100,26	0,09
	LAIT, FROMAGE ET ŒUF	100,00	100,00	100,00	0,00
	HUILES ET GRAISSES	100,03	100,07	100,14	0,07
	FRUITS	100,00	99,99	99,98	-0,01
	LEGUMES AUTRES QUE POMMES DE TERRE ET AUTRES TUBE	100,06	100,12	100,21	0,09
	POMME DE TERRE, MANIOC, AUTRES TUBERCULES ET BANAN	100,04	100,08	100,14	0,06
	SUCRE	100,13	100,20	100,28	0,07
	CONFITURE, MIEL, PATE CHOCOLATEE ET CONFISERIE	100,00	100,01	100,06	0,05
	SEL, EPICES, SAUCES ET PRODUITS ALIMENTAIRES N.C.A.	100,08	100,10	100,15	0,05
	BOISSONS NON ALCOOLISEES	100,00	100,02	100,08	0,06
	CAFE, THE, CACAO ET AUTRES VEGETAUX POUR TISANES	100,00	100,02	100,07	0,05
	AUTRES BOISSONS NON ALCOLLISEES	100,00	100,02	100,08	0,06
<b>II.</b>	<b>BOISSONS ALCOOLISEES, TABACS ET STUPEFIANTS</b>	<b>100,09</b>	<b>100,10</b>	<b>100,11</b>	<b>0,01</b>
	BOISSONS ALCOOLISEES	100,11	100,12	100,12	0,01
	TABACS	100,00	100,02	100,05	0,02
<b>III.</b>	<b>ARTICLES D'HABILLEMENT ET CHAUSSURES</b>	<b>100,01</b>	<b>100,03</b>	<b>100,08</b>	<b>0,05</b>
	ARTICLES D'HABILLEMENT	100,02	100,03	100,08	0,05
	CHAUSSURES	100,00	100,02	100,09	0,06
<b>IV.</b>	<b>LOGEMENT, EAU, GAZ, ELECTRICITE ET AUTRES COMBUSTIB</b>	<b>100,06</b>	<b>100,13</b>	<b>100,22</b>	<b>0,09</b>
	LOYERS EFFECTIFS	100,00	100,01	100,01	0,00
	ENTRETIEN ET REPARATIONS COURANTES DU LOGEMENT	100,04	100,13	100,23	0,10
	AUTRES SERVICES RELATIFS AU LOGEMENT	100,00	100,01	100,03	0,01
	ELECTRICITE, GAZ ET AUTRES COMBUSTIBLES	100,13	100,21	100,32	0,11
<b>V.</b>	<b>MEUBLES, ARTICLES DE MENAGE ET ENTRETIEN COURANT D</b>	<b>100,01</b>	<b>100,02</b>	<b>100,05</b>	<b>0,03</b>
	MEUBLES, ARTICLES D'AMEUBLEMENT ET DE DECORATION, T	100,10	100,19	100,30	0,11
	ARTICLES DE MENAGE EN TEXTILES	100,00	100,01	100,02	0,01
	APPAREILS DE CHAUFFAGE ET DE CUISINE, REFRIGERATEUR	100,00	100,02	100,05	0,02
	VERRERIE, VAISSELLE ET USTENSILE DE CUISINE	100,00	100,00	100,03	0,03
	OUTILLAGE POUR LA MAISON ET LE JARDIN	100,00	100,00	100,00	0,00
	BIENS ET SERVICES POUR L'ENTRETIEN COURANT DE L'HABIT	100,00	100,00	100,02	0,02
<b>VI.</b>	<b>SANTE</b>	<b>100,08</b>	<b>100,13</b>	<b>100,20</b>	<b>0,07</b>
	MEDICAMENTS ET AUTRES PRODUITS PHARMACEUTIQUES, A	100,12	100,22	100,35	0,13
	SERVICES MEDICAUX ET PARAMEDICAUX EXTRA-HOSPITALIEF	100,04	100,05	100,07	0,01
	SERVICES DES HOPITAUX	99,98	99,98	99,98	0,00
<b>VII.</b>	<b>TRANSPORTS</b>	<b>100,05</b>	<b>100,15</b>	<b>100,21</b>	<b>0,06</b>
	ACHATS DE VEHICULE	99,99	100,04	100,07	0,03
	UTILISATION DES VEHICULE PERSONNELS	100,08	100,25	100,36	0,11
	SERVICES DE TRANSPORT	100,03	100,03	100,03	0,00
<b>VIII.</b>	<b>COMMUNICATIONS</b>	<b>100,00</b>	<b>100,00</b>	<b>100,00</b>	<b>0,00</b>
	SERVICES POSTAUX	100,00	100,00	100,00	0,00
	TELEPHONE ET TELEGRAPHE	100,00	100,00	100,00	0,00
<b>IX.</b>	<b>LOISIR ET CULTURE</b>	<b>100,02</b>	<b>100,02</b>	<b>100,02</b>	<b>0,00</b>
	APPAREILS ET ACCESSOIRES Y COMPRISES REPARATIONS	100,00	100,00	100,00	0,00
	SERVICES RECREATIFS ET CULTURELS	100,08	100,08	100,08	0,00
	PRESSE, LIBRAIRIE ET PAPETERIE	100,00	100,00	100,00	0,00
<b>X.</b>	<b>ENSEIGNEMENT</b>	<b>99,99</b>	<b>100,03</b>	<b>100,06</b>	<b>0,04</b>
	SERVICE D'ENSEIGNEMENT	99,99	100,02	100,04	0,01
	FOURNITURES SCOLAIRES	100,00	100,03	100,10	0,07
<b>XI.</b>	<b>RESTAURANTS ET HOTELS</b>	<b>100,07</b>	<b>100,13</b>	<b>100,21</b>	<b>0,08</b>
	RESTAURANTS ET DEBITS DE BOISSONS	100,09	100,15	100,24	0,09
	SERVICES D'HEBERGEMENT	100,00	100,01	100,03	0,01
<b>XII.</b>	<b>BIENS ET SERVICES DIVERS</b>	<b>100,02</b>	<b>100,05</b>	<b>100,10</b>	<b>0,05</b>
	SOINS PERSONNELS	100,00	100,03	100,06	0,03
	EFFETS PERSONNELS N.D.A	100,11	100,17	100,25	0,08
	AUTRES SERVICES N.D.A	99,99	100,03	100,12	0,09
	<b>INDICE GENERAL</b>	<b>100,06</b>	<b>100,12</b>	<b>100,22</b>	<b>0,10</b>
	<b>TAUX HEBDO. CUMULE DU MOIS (1)</b>	<b>0,06</b>	<b>0,061</b>	<b>0,103</b>	
	<b>TAUX MENSUEL FIN PERIODE (2)</b>	<b>0,06</b>	<b>0,061</b>	<b>0,103</b>	
	<b>TAUX CUMULE DE L'ANNEE (3)</b>	<b>0,06</b>	<b>0,117</b>	<b>0,220</b>	
	<b>TAUX ANNUALISE (4)</b>	<b>0,58</b>	<b>0,677</b>	<b>0,882</b>	

Source : Direction de la Recherche et des Statistiques, Service des Statistiques Economiques

(1) Calculé par rapport au mois de décembre 2012

(2) Calculé en termes de variation de l'indice général moyen du mois en cours par rapport au mois précédent

(3) Calculé par rapport à la dernière semaine du mois de décembre 2012

(4) Projection à fin décembre 2013 du cumul annuel d'inflation observé au 31 mars ; cette semaine étant la 13<sup>ème</sup> de l'année.

Tableau I.14 : Indice hebdomadaire des prix de détail à Goma établi par la Banque Centrale du Congo  
(base 100 = décembre 2012)

N° Fx.	LIBELLES	janvier-13	février-13	mars-13	Variation (en %)
		Du 01 au 31	Du 01 au 28	Du 01 au 31	
<b>I.</b>	<b>PRODUITS ALIMENTAIRES ET BOISSONS NON ALCOOLISEES</b>	<b>100,024</b>	<b>100,100</b>	<b>100,180</b>	<b>0,081</b>
	PRODUITS ALIMENTAIRES	100,025	100,102	100,185	0,083
	PAINS ET CEREALES	99,946	100,043	100,121	0,077
	VIANDES	100,118	100,194	100,266	0,071
	POISSONS	100,050	100,111	100,174	0,063
	LAIT, FROMAGE ET ŒUF	99,995	99,995	99,995	0,000
	HUILES ET GRAISSES	100,050	100,067	100,079	0,013
	FRUITS	100,010	100,027	100,045	0,018
	LEGUMES AUTRES QUE POMMES DE TERRE ET AUTRES TUBERCUL	100,109	100,183	100,266	0,083
	POMME DE TERRE, MANIOC, AUTRES TUBERCULES ET BANANES	100,014	100,073	100,140	0,067
	SUCRE	100,139	100,186	100,210	0,024
	CONFITURE, MIEL, PATE CHOCOLATEE ET CONFISERIE	100,000	100,000	100,000	0,000
	SEL, EPICES, SAUCES ET PRODUITS ALIMENTAIRES N.C.A.	100,127	100,197	101,103	0,904
	BOISSONS NON ALCOOLISEES	99,978	99,997	99,988	-0,009
	CAFE, THE, CACAO ET AUTRES VEGETAUX POUR TISANES	100,000	100,028	100,028	0,000
	AUTRES BOISSONS NON ALCOLLISEES	99,971	99,986	99,974	-0,012
<b>II.</b>	<b>BOISSONS ALCOOLISEES, TABACS ET STUPEFIANTS</b>	<b>99,992</b>	<b>100,043</b>	<b>100,132</b>	<b>0,088</b>
	BOISSONS ALCOOLISEES	99,986	100,041	100,154	0,114
	TABACS	100,015	100,053	100,053	0,000
<b>III.</b>	<b>ARTICLES D'HABILLEMENT ET CHAUSSURES</b>	<b>99,982</b>	<b>100,001</b>	<b>100,052</b>	<b>0,051</b>
	ARTICLES D'HABILLEMENT	99,967	99,981	100,030	0,049
	CHAUSSURES	100,038	100,074	100,133	0,059
<b>IV.</b>	<b>LOGEMENT, EAU, GAZ, ELECTRICITE ET AUTRES COMBUSTIBLES</b>	<b>99,953</b>	<b>99,964</b>	<b>100,023</b>	<b>0,060</b>
	LOYERS EFFECTIFS	100,000	100,000	100,084	0,084
	ENTRETIEN ET REPARATIONS COURANTES DU LOGEMENT	99,926	99,929	99,983	0,054
	AUTRES SERVICES RELATIFS AU LOGEMENT	100,005	100,005	100,029	0,024
	ELECTRICITE, GAZ ET AUTRES COMBUSTIBLES	100,012	100,057	100,139	0,082
<b>V.</b>	<b>MEUBLES, ARTICLES DE MENAGE ET ENTRETIEN COURANT DU FOY</b>	<b>100,006</b>	<b>100,018</b>	<b>100,042</b>	<b>0,024</b>
	MEUBLES, ARTICLES D'AMEUBLEMENT ET DE DECORATION, TAPIS E	100,000	100,000	100,000	0,000
	ARTICLES DE MENAGE EN TEXTILES	100,044	100,068	100,119	0,051
	APPAREILS DE CHAUFFAGE ET DE CUISINE, REFRIGERATEURS, MAC	99,985	99,978	99,967	-0,011
	VERRERIE, VAISSELLE ET USTENSILE DE CUISINE	99,748	99,695	99,612	-0,083
	OUTILLAGE POUR LA MAISON ET LE JARDIN	99,949	99,925	99,888	-0,036
	BIENS ET SERVICES POUR L'ENTRETIEN COURANT DE L'HABITATION	100,142	100,203	100,312	0,109
<b>VI.</b>	<b>SANTE</b>	<b>100,002</b>	<b>100,029</b>	<b>100,047</b>	<b>0,019</b>
	MEDICAMENTS ET AUTRES PRODUITS PHARMACEUTIQUES, APPARE	99,999	100,034	100,052	0,018
	SERVICES MEDICAUX ET PARAMEDICAUX EXTRA-HOSPITALIERS	100,013	100,013	100,038	0,025
	SERVICES DES HOPITAUX	100,000	100,026	100,026	0,000
<b>VII.</b>	<b>TRANSPORTS</b>	<b>100,000</b>	<b>100,039</b>	<b>100,061</b>	<b>0,022</b>
	ACHATS DE VEHICULE	100,000	100,014	100,014	0,000
	UTILISATION DES VEHICULE PERSONNELS	100,000	100,028	100,028	0,000
	SERVICES DE TRANSPORT	100,001	100,076	100,151	0,075
<b>VIII.</b>	<b>COMMUNICATIONS</b>	<b>100,000</b>	<b>100,000</b>	<b>100,000</b>	<b>0,000</b>
	SERVICES POSTAUX	100,000	100,000	100,000	0,000
	TELEPHONE ET TELEGRAPHE	100,000	100,000	100,000	0,000
<b>IX.</b>	<b>LOISIR ET CULTURE</b>	<b>100,036</b>	<b>100,059</b>	<b>100,093</b>	<b>0,034</b>
	APPAREILS ET ACCESSOIRES Y COMPRISES REPARATIONS	100,020	100,029	100,038	0,009
	SERVICES RECREATIFS ET CULTURELS	100,019	100,091	100,264	0,172
	PRESSE, LIBRAIRIE ET PAPETERIE	100,072	100,103	100,135	0,032
<b>X.</b>	<b>ENSEIGNEMENT</b>	<b>100,000</b>	<b>100,013</b>	<b>100,013</b>	<b>0,000</b>
	SERVICE D'ENSEIGNEMENT	100,000	100,010	100,010	0,000
	FOURNITURES SCOLAIRES	100,000	100,014	100,014	0,000
<b>XI.</b>	<b>RESTAURANTS ET HOTELS</b>	<b>100,100</b>	<b>100,175</b>	<b>100,272</b>	<b>0,097</b>
	RESTAURANTS ET DEBITS DE BOISSONS	100,126	100,215	100,338	0,122
	SERVICES D'HEBERGEMENT	100,000	100,017	100,017	0,000
<b>XII.</b>	<b>BIENS ET SERVICES DIVERS</b>	<b>100,051</b>	<b>100,070</b>	<b>100,077</b>	<b>0,007</b>
	SOINS PERSONNELS	100,061	100,082	100,089	0,007
	EFFETS PERSONNELS N.D.A	100,013	100,018	100,024	0,006
	AUTRES SERVICES N.D.A	100,000	100,024	100,024	0,000
<b>INDICE GENERAL</b>		<b>100,013</b>	<b>100,065</b>	<b>100,126</b>	<b>0,062</b>
<b>TAUX HEBDO. CUMULE DU MOIS (1)</b>		<b>0,013</b>	<b>0,051</b>	<b>0,062</b>	
<b>TAUX MENSUEL FIN PERIODE (2)</b>		<b>0,013</b>	<b>0,051</b>	<b>0,062</b>	
<b>TAUX CUMULE DE L'ANNEE (3)</b>		<b>0,013</b>	<b>0,065</b>	<b>0,126</b>	
<b>TAUX ANNUALISE (4)</b>		<b>0,139</b>	<b>0,375</b>	<b>0,507</b>	

Source : Direction de la Recherche et des Statistiques, Service des Statistiques Economiques

(1) Calculé par rapport au mois de décembre 2012

(2) Calculé en termes de variation de l'indice général moyen du mois en cours par rapport au mois précédent

(3) Calculé par rapport à la dernière semaine du mois de décembre 2012

(4) Projection à fin décembre 2013 du cumul annuel d'inflation observé au 31 mars ; cette semaine étant la 13<sup>ème</sup> de l'année.

**Tableau I.15 : Indice hebdomadaire des prix de détail à Bukavu établi par la Banque Centrale du Congo**  
(base 100 = décembre 2012)

N° Fx.	LIBELLES	janvier-13	février-13	mars-13	Variation (en %)
		Du 01 au 31	Du 01 au 28	Du 01 au 31	
<b>I.</b>	<b>PRODUITS ALIMENTAIRES ET BOISSONS NON ALCOOLISEES</b>	<b>100,080</b>	<b>100,138</b>	<b>100,141</b>	<b>0,003</b>
	PRODUITS ALIMENTAIRES	100,083	100,143	100,146	0,003
	PAINS ET CEREALES	100,079	100,151	100,136	-0,015
	VIANDES	100,200	100,281	100,255	-0,026
	POISSONS	100,200	100,351	100,412	0,061
	LAIT, FROMAGE ET ŒUF	100,038	100,055	100,077	0,023
	HUILES ET GRAISSES	100,119	100,199	100,231	0,031
	FRUITS	100,163	100,267	100,267	0,000
	LEGUMES AUTRES QUE POMMES DE TERRE ET AUTRES TUBER	100,000	100,000	100,000	0,000
	POMME DE TERRE, MANIOC, AUTRES TUBERCULES ET BANANE	100,032	100,038	100,038	0,000
	SUCRE	99,943	99,919	99,919	0,000
	CONFITURE, MIEL, PATE CHOCOLATEE ET CONFISERIE	100,004	100,007	100,008	0,002
	SEL, EPICES, SAUCES ET PRODUITS ALIMENTAIRES N.C.A.	99,954	99,927	99,914	-0,013
	BOISSONS NON ALCOOLISEES	100,008	100,002	100,002	0,000
	CAFE, THE, CACAO ET AUTRES VEGETAUX POUR TISANES	100,115	100,142	100,142	0,000
	AUTRES BOISSONS NON ALCOLLISEES	99,973	99,956	99,956	0,000
<b>II.</b>	<b>BOISSONS ALCOOLISEES, TABACS ET STUPEFIANTS</b>	<b>100,006</b>	<b>100,059</b>	<b>100,055</b>	<b>-0,004</b>
	BOISSONS ALCOOLISEES	100,007	100,071	100,069	-0,001
	TABACS	100,000	100,014	100,000	-0,014
<b>III.</b>	<b>ARTICLES D'HABILLEMENT ET CHAUSSURES</b>	<b>100,068</b>	<b>100,118</b>	<b>100,118</b>	<b>0,000</b>
	ARTICLES D'HABILLEMENT	100,082	100,139	100,139	0,000
	CHAUSSURES	100,017	100,041	100,041	0,000
<b>IV.</b>	<b>LOGEMENT, EAU, GAZ, ELECTRICITE ET AUTRES COMBUSTIBL</b>	<b>100,070</b>	<b>100,119</b>	<b>100,117</b>	<b>-0,002</b>
	LOYERS EFFECTIFS	100,000	100,000	100,011	0,011
	ENTRETIEN ET REPARATIONS COURANTES DU LOGEMENT	100,100	100,169	100,157	-0,012
	AUTRES SERVICES RELATIFS AU LOGEMENT	100,000	100,000	100,000	0,000
	ELECTRICITE, GAZ ET AUTRES COMBUSTIBLES	100,035	100,064	100,083	0,020
<b>V.</b>	<b>MEUBLES, ARTICLES DE MENAGE ET ENTRETIEN COURANT DU</b>	<b>100,039</b>	<b>100,066</b>	<b>100,089</b>	<b>0,023</b>
	MEUBLES, ARTICLES D'AMEUBLEMENT ET DE DECORATION, TA	100,000	100,070	100,070	0,000
	ARTICLES DE MENAGE EN TEXTILES	100,040	100,060	100,102	0,041
	APPAREILS DE CHAUFFAGE ET DE CUISINE, REFRIGERATEURS	100,088	100,131	100,187	0,056
	VERRERIE, VAISSELLE ET USTENSILE DE CUISINE	100,089	100,144	100,189	0,045
	OUTILLAGE POUR LA MAISON ET LE JARDIN	100,000	100,000	100,000	0,000
	BIENS ET SERVICES POUR L'ENTRETIEN COURANT DE L'HABITA	100,000	100,000	100,000	0,000
<b>VI.</b>	<b>SANTE</b>	<b>100,058</b>	<b>100,095</b>	<b>100,123</b>	<b>0,028</b>
	MEDICAMENTS ET AUTRES PRODUITS PHARMACEUTIQUES, AP	100,103	100,167	100,221	0,055
	SERVICES MEDICAUX ET PARAMEDICAUX EXTRA-HOSPITALIER	100,000	100,000	99,999	-0,001
	SERVICES DES HOPITAUX	100,056	100,096	100,096	0,000
<b>VII.</b>	<b>TRANSPORTS</b>	<b>100,028</b>	<b>100,060</b>	<b>100,053</b>	<b>-0,007</b>
	ACHATS DE VEHICULE	99,976	99,981	99,970	-0,010
	UTILISATION DES VEHICULE PERSONNELS	99,992	100,006	99,993	-0,012
	SERVICES DE TRANSPORT	100,084	100,144	100,144	0,000
<b>VIII.</b>	<b>COMMUNICATIONS</b>	<b>100,000</b>	<b>100,000</b>	<b>100,000</b>	<b>0,000</b>
	SERVICES POSTAUX	100,000	100,000	100,000	0,000
	TELEPHONE ET TELEGRAPHE	100,000	100,000	100,000	0,000
<b>IX.</b>	<b>LOISIR ET CULTURE</b>	<b>99,998</b>	<b>100,011</b>	<b>100,013</b>	<b>0,001</b>
	APPAREILS ET ACCESSOIRES Y COMPRISES REPARATIONS	99,955	99,928	99,929	0,001
	SERVICES RECREATIFS ET CULTURELS	100,060	100,171	100,171	0,000
	PRESSE, LIBRAIRIE ET PAPETERIE	100,003	100,004	100,006	0,003
<b>X.</b>	<b>ENSEIGNEMENT</b>	<b>100,015</b>	<b>100,033</b>	<b>100,033</b>	<b>0,000</b>
	SERVICE D'ENSEIGNEMENT	100,025	100,029	100,029	0,000
	FOURNITURES SCOLAIRES	100,000	100,038	100,038	0,000
<b>XI.</b>	<b>RESTAURANTS ET HOTELS</b>	<b>100,061</b>	<b>100,100</b>	<b>100,120</b>	<b>0,020</b>
	RESTAURANTS ET DEBITS DE BOISSONS	100,071	100,117	100,140	0,023
	SERVICES D'HEBERGEMENT	100,000	100,000	100,000	0,000
<b>XII.</b>	<b>BIENS ET SERVICES DIVERS</b>	<b>100,063</b>	<b>100,120</b>	<b>100,108</b>	<b>-0,012</b>
	SOINS PERSONNELS	100,052	100,111	100,071	-0,039
	EFFETS PERSONNELS N.D.A	100,130	100,198	100,289	0,091
	AUTRES SERVICES N.D.A	100,000	100,000	100,000	0,000
	<b>INDICE GENERAL</b>	<b>100,065</b>	<b>100,113</b>	<b>100,115</b>	<b>0,002</b>
	<b>TAUX HEBDO. CUMULE DU MOIS (1)</b>	<b>0,065</b>	<b>0,048</b>	<b>0,002</b>	
	<b>TAUX MENSUEL FIN PERIODE (2)</b>	<b>0,065</b>	<b>0,048</b>	<b>0,002</b>	
	<b>TAUX CUMULE DE L'ANNEE (3)</b>	<b>0,065</b>	<b>0,113</b>	<b>0,115</b>	
	<b>TAUX ANNUALISE (4)</b>	<b>0,673</b>	<b>0,654</b>	<b>0,462</b>	

Source : Direction de la Recherche et des Statistiques, Service des Statistiques Economiques

(1) Calculé par rapport au mois de décembre 2012

(2) Calculé en termes de variation de l'indice général moyen du mois en cours par rapport au mois précédent

(3) Calculé par rapport à la dernière semaine du mois de décembre 2012

(4) Projection à fin décembre 2013 du cumul annuel d'inflation observé au 31 mars ; cette semaine étant la 13<sup>ème</sup> de l'année.

Tableau I.16 : Indice hebdomadaire des prix de détail dans la ville de Bandundu établi par la Banque Centrale du Congo  
(base 100 = décembre 2012)

N° Fx.	LIBELLES	janvier-13	février-13	mars-13	Variation (en %)
		Du 01 au 31	Du 01 au 28	Du 01 au 31	
<b>I.</b>	<b>PRODUITS ALIMENTAIRES ET BOISSONS NON ALCOOLISEES</b>	<b>100,109</b>	<b>100,209</b>	<b>100,272</b>	<b>0,062</b>
	PRODUITS ALIMENTAIRES	100,114	100,218	100,283	0,065
	PAINS ET CEREALES	100,132	100,259	100,377	0,118
	VIANDES	99,900	99,932	99,959	0,028
	POISSONS	100,214	100,325	100,360	0,036
	LAIT, FROMAGE ET ŒUF	99,940	99,908	99,853	-0,055
	HUILES ET GRAISSES	100,103	100,182	100,273	0,091
	FRUITS	100,105	100,190	100,159	-0,031
	LEGUMES AUTRES QUE POMMES DE TERRE ET AUTRES TUBERCULES	100,131	100,255	100,315	0,060
	POMME DE TERRE, MANIOC, AUTRES TUBERCULES ET BANANES	100,139	100,277	100,319	0,042
	SUCRE	99,811	99,729	99,692	-0,037
	CONFITURE, MIEL, PATE CHOCOLATEE ET CONFISERIE	100,000	100,000	100,000	0,000
	SEL, EPICES, SAUCES ET PRODUITS ALIMENTAIRES N.C.A.	99,974	99,978	99,968	-0,010
	BOISSONS NON ALCOOLISEES	99,981	99,995	99,981	-0,014
	CAFE, THE, CACAO ET AUTRES VEGETAUX POUR TISANES	100,000	100,014	100,014	0,000
	AUTRES BOISSONS NON ALCOOLISEES	99,972	99,987	99,968	-0,019
<b>II.</b>	<b>BOISSONS ALCOOLISEES, TABACS ET STUPEFIANTS</b>	<b>100,153</b>	<b>100,258</b>	<b>100,291</b>	<b>0,033</b>
	BOISSONS ALCOOLISEES	100,156	100,261	100,271	0,010
	TABACS	100,140	100,245	100,370	0,125
<b>III.</b>	<b>ARTICLES D'HABILLEMENT ET CHAUSSURES</b>	<b>100,120</b>	<b>100,221</b>	<b>100,282</b>	<b>0,061</b>
	ARTICLES D'HABILLEMENT	100,166	100,293	100,344	0,051
	CHAUSSURES	99,973	99,987	100,080	0,093
<b>IV.</b>	<b>LOGEMENT, EAU, GAZ, ELECTRICITE ET AUTRES COMBUSTIBLES</b>	<b>100,036</b>	<b>100,083</b>	<b>100,145</b>	<b>0,062</b>
	LOYERS EFFECTIFS	100,000	100,000	100,000	0,000
	ENTRETIEN ET REPARATIONS COURANTES DU LOGEMENT	100,000	100,035	100,107	0,072
	AUTRES SERVICES RELATIFS AU LOGEMENT	100,000	100,000	100,000	0,000
	ELECTRICITE, GAZ ET AUTRES COMBUSTIBLES	100,162	100,272	100,348	0,076
<b>V.</b>	<b>MEUBLES, ARTICLES DE MENAGE ET ENTRETIEN COURANT DU FOYER</b>	<b>100,008</b>	<b>100,030</b>	<b>100,042</b>	<b>0,013</b>
	MEUBLES, ARTICLES D'AMEUBLEMENT ET DE DECORATION, TAPIS ET	100,066	100,119	100,147	0,028
	ARTICLES DE MENAGE EN TEXTILES	100,000	100,000	100,000	0,000
	APPAREILS DE CHAUFFAGE ET DE CUISINE, REFRIGERATEURS, MACH	100,000	100,000	100,000	0,000
	VERRERIE, VAISSELLE ET USTENSILE DE CUISINE	100,011	100,045	100,051	0,007
	OUTILLAGE POUR LA MAISON ET LE JARDIN	100,000	100,000	100,000	0,000
	BIENS ET SERVICES POUR L'ENTRETIEN COURANT DE L'HABITATION	100,000	100,025	100,050	0,025
<b>VI.</b>	<b>SANTE</b>	<b>99,954</b>	<b>99,967</b>	<b>99,984</b>	<b>0,016</b>
	MEDICAMENTS ET AUTRES PRODUITS PHARMACEUTIQUES, APPAREIL	99,963	99,968	99,992	0,024
	SERVICES MEDICAUX ET PARAMEDICAUX EXTRA-HOSPITALIERS	99,930	99,959	99,959	0,000
	SERVICES DES HOPITAUX	100,000	100,000	100,034	0,034
<b>VII.</b>	<b>TRANSPORTS</b>	<b>100,016</b>	<b>100,037</b>	<b>100,083</b>	<b>0,046</b>
	ACHATS DE VEHICULE	100,000	100,008	100,008	0,000
	UTILISATION DES VEHICULES PERSONNELS	99,998	100,012	100,062	0,050
	SERVICES DE TRANSPORT	100,057	100,096	100,158	0,062
<b>VIII.</b>	<b>COMMUNICATIONS</b>	<b>100,000</b>	<b>100,000</b>	<b>100,000</b>	<b>0,000</b>
	SERVICES POSTAUX	100,000	100,000	100,000	0,000
	TELEPHONE ET TELEGRAPHE	100,000	100,000	100,000	0,000
<b>IX.</b>	<b>LOISIR ET CULTURE</b>	<b>99,991</b>	<b>99,988</b>	<b>99,988</b>	<b>0,000</b>
	APPAREILS ET ACCESSOIRES Y COMPRISES REPARATIONS	99,970	99,960	99,960	0,000
	SERVICES RECREATIFS ET CULTURELS	100,000	100,000	100,000	0,000
	PRESSE, LIBRAIRIE ET PAPETERIE	100,000	100,000	100,000	0,000
<b>X.</b>	<b>ENSEIGNEMENT</b>	<b>100,000</b>	<b>100,015</b>	<b>100,038</b>	<b>0,023</b>
	SERVICE D'ENSEIGNEMENT	100,000	100,025	100,025	0,000
	FOURNITURES SCOLAIRES	100,000	100,000	100,058	0,058
<b>XI.</b>	<b>RESTAURANTS ET HOTELS</b>	<b>99,984</b>	<b>99,979</b>	<b>100,008</b>	<b>0,029</b>
	RESTAURANTS ET DEBITS DE BOISSONS	99,981	99,975	100,003	0,028
	SERVICES D'HEBERGEMENT	100,000	100,000	100,034	0,034
<b>XII.</b>	<b>BIENS ET SERVICES DIVERS</b>	<b>99,990</b>	<b>100,005</b>	<b>100,023</b>	<b>0,018</b>
	SOINS PERSONNELS	100,000	100,024	100,048	0,024
	EFFETS PERSONNELS N.D.A	99,941	99,920	99,920	0,000
	AUTRES SERVICES N.D.A	100,000	100,010	100,020	0,010
	<b>INDICE GENERAL</b>	<b>100,068</b>	<b>100,137</b>	<b>100,188</b>	<b>0,051</b>
	<b>TAUX HEBDO. CUMULE DU MOIS (1)</b>	<b>0,068</b>	<b>0,068</b>	<b>0,051</b>	
	<b>TAUX MENSUEL FIN PERIODE (2)</b>	<b>0,068</b>	<b>0,068</b>	<b>0,051</b>	
	<b>TAUX CUMULE DE L'ANNEE (3)</b>	<b>0,068</b>	<b>0,137</b>	<b>0,188</b>	
	<b>TAUX ANNUALISE (4)</b>	<b>0,714</b>	<b>0,793</b>	<b>0,753</b>	

Source : Direction de la Recherche et des Statistiques, Service des Statistiques Economiques

(1) Calculé par rapport au mois de décembre 2012

(2) Calculé en termes de variation de l'indice général moyen du mois en cours par rapport au mois précédent

(3) Calculé par rapport à la dernière semaine du mois de décembre 2012

(4) Projection à fin décembre 2013 du cumul annuel d'inflation observé au 31 mars ; cette semaine étant la 13<sup>ème</sup> de l'année.

Tableau I.17 : Indice hebdomadaire des prix de détail à Kisangani établi par la Banque Centrale du Congo  
(base 100 = décembre 2012)

N° Fx.	LIBELLES	janvier-13	février-13	mars-13	Variation (en %)
		Du 01 au 31	Du 01 au 28	Du 01 au 31	
<b>I.</b>	<b>PRODUITS ALIMENTAIRES ET BOISSONS NON ALCOOLISEES</b>	<b>100,096</b>	<b>100,181</b>	<b>100,215</b>	<b>0,034</b>
	PRODUITS ALIMENTAIRES	100,098	100,184	100,218	0,034
	PAINS ET CEREALES	100,024	100,028	100,108	0,080
	VIANDES	100,071	100,144	100,202	0,058
	POISSONS	100,083	100,206	100,277	0,071
	LAIT, FROMAGE ET ŒUF	100,002	100,003	100,003	0,000
	HUILES ET GRAISSES	100,023	100,038	100,038	0,000
	FRUITS	99,952	99,943	99,943	0,000
	LEGUMES AUTRES QUE POMMES DE TERRE ET AUTRES TUBERCULES	100,179	100,334	100,334	0,000
	POMME DE TERRE, MANIOC, AUTRES TUBERCULES ET BANANES	100,145	100,205	100,205	0,000
	SUCRE	100,147	100,243	100,243	0,000
	CONFITURE, MIEL, PATE CHOCOLATEE ET CONFISERIE	100,023	100,038	100,038	0,000
	SEL, EPICES, SAUCES ET PRODUITS ALIMENTAIRES N.C.A.	100,145	100,218	100,218	0,000
	BOISSONS NON ALCOOLISEES	100,002	100,014	100,014	0,000
	CAFE, THE, CACAO ET AUTRES VEGETAUX POUR TISANES	100,008	100,014	100,014	0,000
	AUTRES BOISSONS NON ALCOOLISEES	100,000	100,014	100,014	0,000
<b>II.</b>	<b>BOISSONS ALCOOLISEES, TABACS ET STUPEFIANTS</b>	<b>100,045</b>	<b>100,065</b>	<b>100,089</b>	<b>0,024</b>
	BOISSONS ALCOOLISEES	100,055	100,072	100,101	0,029
	TABACS	100,000	100,028	100,028	0,000
<b>III.</b>	<b>ARTICLES D'HABILLEMENT ET CHAUSSURES</b>	<b>100,139</b>	<b>100,191</b>	<b>100,217</b>	<b>0,025</b>
	ARTICLES D'HABILLEMENT	100,163	100,221	100,231	0,010
	CHAUSSURES	100,026	100,056	100,152	0,096
<b>IV.</b>	<b>LOGEMENT, EAU, GAZ, ELECTRICITE ET AUTRES COMBUSTIBLES</b>	<b>100,044</b>	<b>100,115</b>	<b>100,151</b>	<b>0,036</b>
	LOYERS EFFECTIFS	100,000	100,000	100,000	0,000
	ENTRETIEN ET REPARATIONS COURANTES DU LOGEMENT	100,055	100,163	100,163	0,000
	AUTRES SERVICES RELATIFS AU LOGEMENT	100,000	100,014	100,110	0,096
	ELECTRICITE, GAZ ET AUTRES COMBUSTIBLES	100,055	100,099	100,185	0,086
<b>V.</b>	<b>MEUBLES, ARTICLES DE MENAGE ET ENTRETIEN COURANT DU FOYER</b>	<b>100,044</b>	<b>100,088</b>	<b>100,088</b>	<b>0,000</b>
	MEUBLES, ARTICLES D'AMEUBLEMENT ET DE DECORATION, TAPIS ET	100,090	100,139	100,139	0,000
	ARTICLES DE MENAGE EN TEXTILES	100,000	100,000	100,000	0,000
	APPAREILS DE CHAUFFAGE ET DE CUISINE, REFRIGERATEURS, MAC	100,000	100,000	100,000	0,000
	VERRERIE, VAISSELLE ET USTENSILE DE CUISINE	100,076	100,185	100,185	0,000
	OUTILLAGE POUR LA MAISON ET LE JARDIN	99,938	99,926	99,926	0,000
	BIENS ET SERVICES POUR L'ENTRETIEN COURANT DE L'HABITATION	100,059	100,086	100,086	0,000
<b>VI.</b>	<b>SANTE</b>	<b>100,034</b>	<b>100,111</b>	<b>100,111</b>	<b>0,000</b>
	MEDICAMENTS ET AUTRES PRODUITS PHARMACEUTIQUES, APPARE	100,065	100,202	100,202	0,000
	SERVICES MEDICAUX ET PARAMEDICAUX EXTRA-HOSPITALIERS	100,000	100,009	100,009	0,000
	SERVICES DES HOPITAUX	100,000	100,020	100,020	0,000
<b>VII.</b>	<b>TRANSPORTS</b>	<b>100,016</b>	<b>100,049</b>	<b>100,090</b>	<b>0,041</b>
	ACHATS DE VEHICULE	100,023	100,078	100,174	0,096
	UTILISATION DES VEHICULES PERSONNELS	100,023	100,060	100,074	0,014
	SERVICES DE TRANSPORT	100,000	100,000	100,000	0,000
<b>VIII.</b>	<b>COMMUNICATIONS</b>	<b>99,987</b>	<b>99,987</b>	<b>99,987</b>	<b>0,000</b>
	SERVICES POSTAUX	99,915	99,915	99,915	0,000
	TELEPHONE ET TELEGRAPHE	100,000	100,000	100,000	0,000
<b>IX.</b>	<b>LOISIR ET CULTURE</b>	<b>100,044</b>	<b>100,062</b>	<b>100,062</b>	<b>0,000</b>
	APPAREILS ET ACCESSOIRES Y COMPRISES REPARATIONS	100,098	100,153	100,153	0,000
	SERVICES RECREATIFS ET CULTURELS	100,158	100,188	100,188	0,000
	PRESSE, LIBRAIRIE ET PAPETERIE	100,000	100,000	100,000	0,000
<b>X.</b>	<b>ENSEIGNEMENT</b>	<b>100,014</b>	<b>100,030</b>	<b>100,030</b>	<b>0,000</b>
	SERVICE D'ENSEIGNEMENT	100,021	100,034	100,034	0,000
	FOURNITURES SCOLAIRES	100,000	100,024	100,024	0,000
<b>XI.</b>	<b>RESTAURANTS ET HOTELS</b>	<b>100,042</b>	<b>100,070</b>	<b>100,127</b>	<b>0,057</b>
	RESTAURANTS ET DEBITS DE BOISSONS	100,044	100,071	100,127	0,056
	SERVICES D'HEBERGEMENT	100,000	100,048	100,144	0,096
<b>XII.</b>	<b>BIENS ET SERVICES DIVERS</b>	<b>100,135</b>	<b>100,279</b>	<b>100,279</b>	<b>0,000</b>
	SOINS PERSONNELS	100,164	100,334	100,334	0,000
	EFFETS PERSONNELS N.D.A	100,000	100,014	100,014	0,000
	AUTRES SERVICES N.D.A	100,000	100,044	100,044	0,000
	<b>INDICE GENERAL</b>	<b>100,075</b>	<b>100,145</b>	<b>100,174</b>	<b>0,029</b>
	<b>TAUX HEBDO. CUMULE DU MOIS (1)</b>	<b>0,075</b>	<b>0,069</b>	<b>0,029</b>	
	<b>TAUX MENSUEL FIN PERIODE (2)</b>	<b>0,075</b>	<b>0,069</b>	<b>0,029</b>	
	<b>TAUX CUMULE DE L'ANNEE (3)</b>	<b>0,075</b>	<b>0,145</b>	<b>0,174</b>	
	<b>TAUX ANNUALISE (4)</b>	<b>0,787</b>	<b>0,840</b>	<b>0,697</b>	

Source : Direction de la Recherche et des Statistiques, Service des Statistiques Economiques

(1) Calculé par rapport au mois de décembre 2012

(2) Calculé en termes de variation de l'indice général moyen du mois en cours par rapport au mois précédent

(3) Calculé par rapport à la dernière semaine du mois de décembre 2012

(4) Projection à fin décembre 2013 du cumul annuel d'inflation observé au 31 mars ; cette semaine étant la 13<sup>ème</sup> de l'année.

Tableau I.18 : Indice hebdomadaire des prix de détail à couverture nationale\* établi par la Banque Centrale du Congo  
(base 100 = décembre 2012)

N° Fx.	LIBELLES	janvier-13	février-13	mars-13	Variation (en %)
		Du 01 au 31	Du 01 au 28	Du 01 au 31	
<b>I.</b>	<b>PRODUITS ALIMENTAIRES ET BOISSONS NON ALCOOLISEES</b>	<b>100,089</b>	<b>100,179</b>	<b>100,258</b>	<b>0,079</b>
	PRODUITS ALIMENTAIRES	100,092	100,183	100,264	0,081
	PAINS ET CEREALES	100,079	100,163	100,291	0,128
	VIANDES	100,086	100,177	100,244	0,066
	POISSONS	100,129	100,252	100,334	0,082
	LAIT, FROMAGE ET ŒUF	100,000	100,004	100,008	0,004
	HUILES ET GRAISSES	100,060	100,109	100,164	0,055
	FRUITS	100,041	100,078	100,086	0,008
	LEGUMES AUTRES QUE POMMES DE TERRE ET AUTRES TUBERCULES	100,108	100,208	100,267	0,059
	POMME DE TERRE, MANIOC, AUTRES TUBERCULES ET BANANES	100,086	100,158	100,197	0,038
	SUCRE	100,055	100,092	100,117	0,025
	CONFITURE, MIEL, PATE CHOCOLATEE ET CONFISERIE	100,009	100,027	100,047	0,020
	SEL, EPICES, SAUCES ET PRODUITS ALIMENTAIRES N.C.A.	100,062	100,106	100,250	0,143
	BOISSONS NON ALCOOLISEES	100,008	100,035	100,055	0,021
	CAFE, THE, CACAO ET AUTRES VEGETAUX POUR TISANES	100,024	100,052	100,075	0,023
	AUTRES BOISSONS NON ALCOOLISEES	100,003	100,029	100,048	0,020
<b>II.</b>	<b>BOISSONS ALCOOLISEES, TABACS ET STUPEFIANTS</b>	<b>100,070</b>	<b>100,161</b>	<b>100,197</b>	<b>0,036</b>
	BOISSONS ALCOOLISEES	100,082	100,192	100,230	0,037
	TABACS	100,031	100,076	100,111	0,035
<b>III.</b>	<b>ARTICLES D'HABILLEMENT ET CHAUSSURES</b>	<b>100,068</b>	<b>100,122</b>	<b>100,169</b>	<b>0,048</b>
	ARTICLES D'HABILLEMENT	100,082	100,142	100,183	0,041
	CHAUSSURES	100,013	100,045	100,120	0,075
<b>IV.</b>	<b>LOGEMENT, EAU, GAZ, ELECTRICITE ET AUTRES COMBUSTIBLES</b>	<b>100,050</b>	<b>100,115</b>	<b>100,179</b>	<b>0,063</b>
	LOYERS EFFECTIFS	100,003	100,011	100,028	0,017
	ENTRETIEN ET REPARATIONS COURANTES DU LOGEMENT	100,044	100,118	100,176	0,058
	AUTRES SERVICES RELATIFS AU LOGEMENT	100,007	100,026	100,066	0,040
	ELECTRICITE, GAZ ET AUTRES COMBUSTIBLES	100,097	100,180	100,272	0,092
<b>V.</b>	<b>MEUBLES, ARTICLES DE MENAGE ET ENTRETIEN COURANT DU FOYER</b>	<b>100,027</b>	<b>100,058</b>	<b>100,081</b>	<b>0,023</b>
	MEUBLES, ARTICLES D'AMEUBLEMENT ET DE DECORATION, TAPIS ET	100,062	100,117	100,154	0,037
	ARTICLES DE MENAGE EN TEXTILES	100,026	100,048	100,073	0,025
	APPAREILS DE CHAUFFAGE ET DE CUISINE, REFRIGERATEURS, MACH	100,024	100,045	100,070	0,025
	VERRERIE, VAISSELLE ET USTENSILE DE CUISINE	99,999	100,036	100,041	0,005
	OUTILLAGE POUR LA MAISON ET LE JARDIN	99,984	99,990	99,991	0,001
	BIENS ET SERVICES POUR L'ENTRETIEN COURANT DE L'HABITATION	100,039	100,067	100,099	0,033
<b>VI.</b>	<b>SANTE</b>	<b>100,037</b>	<b>100,086</b>	<b>100,121</b>	<b>0,035</b>
	MEDICAMENTS ET AUTRES PRODUITS PHARMACEUTIQUES, APPAREIL	100,065	100,141	100,197	0,055
	SERVICES MEDICAUX ET PARAMEDICAUX EXTRA-HOSPITALIERS	100,004	100,022	100,035	0,013
	SERVICES DES HOPITAUX	100,013	100,036	100,049	0,013
<b>VII.</b>	<b>TRANSPORTS</b>	<b>100,036</b>	<b>100,092</b>	<b>100,135</b>	<b>0,043</b>
	ACHATS DE VEHICULE	100,008	100,047	100,082	0,034
	UTILISATION DES VEHICULE PERSONNELS	100,041	100,112	100,163	0,050
	SERVICES DE TRANSPORT	100,040	100,073	100,098	0,024
<b>VIII.</b>	<b>COMMUNICATIONS</b>	<b>100,009</b>	<b>100,016</b>	<b>100,021</b>	<b>0,005</b>
	SERVICES POSTAUX	99,984	99,985	99,985	0,001
	TELEPHONE ET TELEGRAPHE	100,013	100,020	100,025	0,005
<b>IX.</b>	<b>LOISIR ET CULTURE</b>	<b>100,025</b>	<b>100,046</b>	<b>100,061</b>	<b>0,014</b>
	APPAREILS ET ACCESSOIRES Y COMPRISES REPARATIONS	100,025	100,048	100,063	0,015
	SERVICES RECREATIFS ET CULTURELS	100,076	100,130	100,173	0,043
	PRESSE, LIBRAIRIE ET PAPETERIE	100,014	100,025	100,032	0,007
<b>X.</b>	<b>ENSEIGNEMENT</b>	<b>100,007</b>	<b>100,036</b>	<b>100,058</b>	<b>0,022</b>
	SERVICE D'ENSEIGNEMENT	100,006	100,037	100,046	0,008
	FOURNITURES SCOLAIRES	100,008	100,034	100,074	0,041
<b>XI.</b>	<b>RESTAURANTS ET HOTELS</b>	<b>100,063</b>	<b>100,119</b>	<b>100,188</b>	<b>0,069</b>
	RESTAURANTS ET DEBITS DE BOISSONS	100,071	100,131	100,206	0,075
	SERVICES D'HEBERGEMENT	100,016	100,049	100,096	0,047
<b>XII.</b>	<b>BIENS ET SERVICES DIVERS</b>	<b>100,054</b>	<b>100,116</b>	<b>100,144</b>	<b>0,028</b>
	SOINS PERSONNELS	100,058	100,125	100,150	0,025
	EFFETS PERSONNELS N.D.A	100,046	100,081	100,121	0,040
	AUTRES SERVICES N.D.A	100,008	100,043	100,073	0,030
	<b>INDICE GENERAL</b>	<b>100,068</b>	<b>100,138</b>	<b>100,202</b>	<b>0,064</b>
	<b>TAUX HEBDO. CUMULE DU MOIS (1)</b>	<b>0,068</b>	<b>0,070</b>	<b>0,064</b>	
	<b>TAUX MENSUEL FIN PERIODE (2)</b>	<b>0,068</b>	<b>0,070</b>	<b>0,064</b>	
	<b>TAUX CUMULE DE L'ANNEE (3)</b>	<b>0,068</b>	<b>0,138</b>	<b>0,202</b>	
	<b>TAUX ANNUALISE (4)</b>	<b>0,705</b>	<b>0,800</b>	<b>0,810</b>	

Source : Direction de la Recherche et des Statistiques, Service des Statistiques Economiques

\* Cet indice prend en compte, outre les données des prix prélevées à Kinshasa, celles en provenance des provinces du BANDUNDU, KATANGA, NORD-KIVU, SUD-KIVU, BAN

(1) Calculé par rapport au mois de décembre 2012

(2) Calculé en termes de variation de l'indice général moyen du mois en cours par rapport au mois précédent

(3) Calculé par rapport à la dernière semaine du mois de décembre 2012

(4) Projection à fin décembre 2013 du cumul annuel d'inflation observé au 31 mars ; cette semaine étant la 13<sup>ème</sup> de l'année.



Tableau I.19 : Variations mensuelles de l'indice des prix moyens de détail à Kinshasa calculées par la B.C.C. ( par groupe d'articles ) (\*)

Périodes	Alimentation	Logement	Habillement	Autres sces et divers	Taux d'inflation
<b>2009</b>	<b>32,03</b>	<b>18,24</b>	<b>17,04</b>	<b>17,10</b>	<b>25,26</b>
Janvier	11,70	7,07	2,63	3,32	8,33
Février	7,12	4,74	5,67	3,05	5,68
Mars	5,49	8,84	7,17	5,41	6,05
Avril	7,78	5,11	1,79	3,76	6,10
Mai	-1,65	-8,57	-0,54	0,67	-2,10
Juin	-1,32	0,80	-0,53	-0,10	-0,69
Juillet	2,10	1,19	0,81	1,01	1,64
Août	2,28	4,29	2,62	2,68	2,68
Septembre	4,05	8,74	1,59	3,22	4,41
Octobre	7,20	7,61	1,95	7,85	7,16
Novembre	3,80	9,33	3,12	4,17	4,70
Décembre	-1,15	4,94	0,90	0,09	0,20

(\*) Variations calculées par rapport au mois précédent.

(Base 100 = déc 2012)

Périodes	Produits alimentaires et boissons non alcoolisées	Boissons alcoolisées, tabacs et stupéfiants	Articles d'habillement et chaussures	Logement, Eau, Gaz, Electricité et Autres Combustibles.	Meubles, Articles de ménage et entretien courant du foyer	Santé	Transports	Communica-tions	Loisir et Culture	Ensei-gnement	Restaurants et Hôtels	Autres Biens et Services	Indice Général
<b>2011</b>													
janvier	1,60	1,31	1,38	1,55	1,01	1,20	1,16	1,48	1,19	0,91	1,21	1,31	1,46
février	2,26	1,64	0,95	1,53	1,22	1,35	1,66	1,23	0,98	0,77	1,68	1,02	1,84
mars	2,96	0,96	0,86	1,92	1,82	1,18	1,47	1,16	0,73	0,63	1,42	0,95	2,23
avril	2,82	1,06	1,32	1,98	1,51	1,91	2,42	1,91	0,94	1,00	1,42	1,13	2,32
mai	15,20	0,86	0,92	1,39	0,73	0,94	3,46	1,07	0,68	0,74	0,88	0,96	2,07
juin	2,50	1,45	2,02	1,17	1,34	3,18	1,33	0,47	0,84	1,09	2,30	2,75	2,11
juillet	1,66	1,25	1,32	1,01	0,91	1,86	0,73	0,60	0,77	0,86	1,19	1,39	1,39
août	0,86	0,58	0,59	0,66	0,77	0,66	0,47	0,68	1,57	0,93	0,41	1,19	0,78
septembre	0,47	0,19	0,47	0,49	0,31	0,43	0,36	0,16	0,85	0,96	0,21	0,38	0,47
octobre	0,19	0,01	0,17	0,25	0,12	0,51	0,12	0,03	0,02	0,24	0,01	0,06	0,19
novembre	0,14	0,04	0,25	0,12	0,09	0,18	0,08	-99,92	0,02	0,09	0,01	0,09	0,13
décembre	0,22	0,17	0,29	0,15	8,52	0,12	0,12	-12,02	0,02	0,00	0,03	0,05	0,19
<b>2012</b>													
janvier	4,83	4,18	4,91	3,44	4,93	6,14	2,24	2,06	2,56	1,11	4,60	2,97	4,25
février	0,13	0,08	0,11	0,09	0,05	0,16	0,09	0,04	0,21	0,00	0,02	0,04	0,11
mars	0,18	0,08	0,21	0,36	0,08	0,12	0,95	0,08	0,08	0,00	0,14	0,09	0,24
avril	0,12	0,05	0,04	0,10	0,04	0,04	0,84	0,00	0,02	-0,01	0,02	0,04	0,15
mai	0,04	0,02	0,02	0,01	0,00	0,04	0,01	0,00	0,01	0,00	0,01	0,03	0,03
juin	0,13	0,07	0,09	0,06	0,02	0,15	0,05	0,01	0,04	0,03	0,05	0,09	0,10
juillet	0,12	0,03	0,08	0,08	0,06	0,09	0,05	0,00	0,04	0,02	0,10	0,08	0,10
août	0,19	0,05	0,14	0,19	0,07	0,11	0,09	0,00	0,04	0,17	0,10	0,14	0,17
septembre	0,11	0,03	0,09	0,11	0,04	0,07	0,06	0,00	0,05	0,10	0,06	0,08	0,10
octobre	0,07	0,01	0,01	0,03	0,01	0,03	-0,10	0,00	0,02	0,01	0,05	0,03	0,04
novembre	0,13	0,67	0,10	0,08	0,05	0,08	0,08	0,01	0,04	0,08	0,11	0,10	0,12
décembre	0,11	0,07	0,11	0,07	0,05	0,07	0,06	0,00	0,06	0,07	0,09	0,09	0,11
<b>2013</b>													
janvier	0,15	0,10	0,07	0,13	0,06	0,08	0,11	0,08	0,05	0,03	0,13	0,07	0,13
février	0,00	0,36	0,10	0,13	0,07	0,08	0,09	0,05	0,09	0,08	0,15	0,09	0,13
mars	0,27	0,08	0,09	0,11	0,05	0,07	0,07	0,03	0,06	0,06	0,13	0,09	0,10

Source : Direction de la Recherche et des statistiques, Service des Statistiques Economiques

Tableau I.20 : INDICES DES PRIX DE DETAIL ETABLIS PAR L'IRES

(base : décembre 1993 = 100)

PERIODES	PRIX AUX MARCHES				PRIX DANS LES MAGASINS		
	Alimentation	Habillement	Articles divers	Indice Général	Alimentation	Articles divers	Indice Général
<b>2001</b>	<b>70 783 922,1</b>	<b>67 524 254,0</b>	<b>49 610 662,8</b>	<b>65 861 513,7</b>	<b>55 569 213,0</b>	<b>78 852 791,7</b>	<b>57 187 421,7</b>
Décembre	86 983 798,8	82 069 104,8	59 488 174,1	80 452 975,7	71 282 765,9	104 758 534,9	73 609 331,8
<b>2002</b>	<b>98 187 387,4</b>	<b>86 740 952,0</b>	<b>65 081 772,4</b>	<b>89 231 524,6</b>	<b>78 035 486,7</b>	<b>136 594 300,3</b>	<b>82 106 913,3</b>
Décembre	106 716 247,8	98 404 458,8	66 759 423,2	96 765 699,9	87 456 019,7	158 095 987,8	92 365 497,5
<b>2003</b>	<b>114 905 476,1</b>	<b>106 655 853,8</b>	<b>71 232 459,4</b>	<b>104 114 076,6</b>	<b>92 958 335,1</b>	<b>170 702 670,8</b>	<b>98 361 566,5</b>
Décembre	118 742 564,5	111 008 948,0	68 738 689,3	106 414 504,9	94 594 322,6	182 102 085,7	100 676 112,1
<b>2004</b>	<b>143 553 397,4</b>	<b>126 168 161,3</b>	<b>71 569 444,6</b>	<b>123 948 497,2</b>	<b>101 943 679,7</b>	<b>208 690 949,9</b>	<b>109 362 615,0</b>
Décembre	162 782 992,0	143 182 317,0	79 864 175,9	140 186 761,0	112 106 523,2	237 371 130,4	120 812 413,4
<b>2005</b>	<b>187 277 100,2</b>	<b>163 172 198,1</b>	<b>92 036 365,0</b>	<b>161 052 458,4</b>	<b>128 011 392,3</b>	<b>252 433 443,7</b>	<b>136 658 724,9</b>
Décembre	196 659 032,1	170 022 956,8	102 121 203,0	170 620 518,4	134 813 060,2	275 439 244,7	144 586 580,0
<b>2006</b>	<b>215 448 864,4</b>	<b>190 254 312,9</b>	<b>107 457 065,3</b>	<b>186 204 214,1</b>	<b>146 093 773,0</b>	<b>297 593 522,0</b>	<b>156 623 005,6</b>
Décembre	241 384 765,3	210 953 479,6	122 781 028,2	209 014 056,4	157 786 407,4	328 768 164,7	169 669 639,5
<b>2007</b>	<b>291 472 880,4</b>	<b>218 937 299,7</b>	<b>150 331 323,7</b>	<b>249 673 469,6</b>	<b>165 706 544,1</b>	<b>353 691 038,4</b>	<b>178 771 466,5</b>
Décembre	322 986 832,6	267 067 391,2	170 591 803,0	279 034 594,9	180 657 265,6	382 313 757,4	194 672 391,8
<b>2008</b>	<b>367 745 840,6</b>	<b>299 397 304,3</b>	<b>183 651 397,1</b>	<b>313 731 916,6</b>	<b>209 482 051,6</b>	<b>527 766 826,2</b>	<b>231 602 843,5</b>
Décembre	405 171 981,7	335 787 857,2	195 902 386,5	345 189 150,1	233 824 028,5	604 797 009,3	259 606 650,8
<b>2009</b>	<b>461 962 795,4</b>	<b>367 346 514,4</b>	<b>286 757 355,5</b>	<b>404 311 702,9</b>	<b>283 939 517,9</b>	<b>676 994 993,1</b>	<b>308 308 124,0</b>
Juillet	457 259 802,1	354 526 908,5	263 081 952,9	396 966 938,7	278 287 976,5	676 863 725,4	305 988 991,0
Août	460 144 602,4	357 090 577,6	266 265 125,5	399 944 966,5	284 734 318,2	683 656 157,2	312 459 386,0
Septembre	464 698 898,9	372 605 044,5	281 538 293,7	409 450 183,2	291 065 409,3	689 774 645,4	318 775 701,3
Octobre	471 841 083,4	378 447 530,9	300 061 531,2	419 413 716,3	296 541 062,0	691 665 563,2	324 002 214,8
Novembre	479 132 461,9	382 922 113,2	302 902 250,6	425 191 448,6	303 122 967,7	692 612 865,0	330 192 515,6
Décembre	495 183 223,4	394 926 128,8	437 681 110,3	437 681 110,3	311 611 587,0	701 863 079,6	338 734 065,7
<b>2010</b>	<b>535 943 936,9</b>	<b>423 962 740,6</b>	<b>349 426 394,3</b>	<b>477 434 861,0</b>	<b>351 079 529,2</b>	<b>887 013 838,6</b>	<b>388 326 964,5</b>
Janvier	507 699 940,8	404 740 759,0	313 991 738,0	448 578 646,3	313 635 531,6	711 138 062,4	341 261 957,5
Février	513 879 324,6	413 327 717,9	326 316 947,8	456 871 308,9	329 329 168,0	717 440 725,2	356 302 921,2
Mars	522 843 237,9	420 999 136,2	338 286 255,2	466 497 344,7	335 992 238,5	718 405 627,9	362 569 969,2
Avril	529 523 651,3	422 256 421,2	346 367 532,6	472 635 132,6	340 134 093,7	726 105 242,6	366 959 088,6
Mai	534 274 223,0	422 256 667,5	349 189 254,9	476 107 448,8	343 703 955,9	735 713 317,4	370 948 615,8
Juin	533 270 942,1	423 891 838,7	349 041 668,8	475 786 111,2	350 365 363,7	736 232 093,2	377 183 101,4
Juillet	533 641 950,4	425 206 047,3	352 504 034,9	477 093 218,6	356 502 703,6	904 500 755,8	394 588 568,3
Août	537 177 426,5	426 150 239,7	353 682 706,6	479 626 431,7	360 306 033,5	1 015 610 705,1	405 849 708,2
Septembre	543 039 290,7	428 399 118,7	355 524 212,6	483 924 445,2	364 724 274,1	1 031 718 655,5	411 080 383,6
Octobre	551 432 155,97	429 833 808,5	360 674 394,8	490 351 493,7	366 594 742,06	1 100 193 237,9	417 579 837,5
Novembre	558 065 121,88	432 983 230,46	365 534 303,1	495 998 750,4	372 892 165,0	1 113 279 865,3	424 349 110,2
Décembre	566 479 977,5	437 507 901,9	382 003 681,8	505 748 000,0	378 774 080,3	1 133 827 774,9	431 250 312,1
<b>2011</b>	<b>611 198 869,5</b>	<b>471 722 212,2</b>	<b>422 505 344,3</b>	<b>548 095 066,2</b>	<b>413 487 738,2</b>	<b>1 203 678 522,8</b>	<b>468 405 997,7</b>
Janvier	575 871 634,7	444 083 569,0	392 681 525,1	515 036 523,5	381 140 761,1	1 142 173 604,1	434 032 543,7
Février	577 545 972,1	447 563 995,6	401 969 202,0	518 861 423,9	382 569 644,7	1 188 946 569,6	438 612 841,0
Mars	582 497 532,5	452 166 562,9	402 190 793,4	522 701 946,2	395 540 850,4	1 191 418 205,6	450 854 326,6
Avril	587 473 024,9	458 551 250,9	409 981 770,3	528 660 847,7	403 126 004,1	1 194 309 602,4	458 113 264,2
Mai	594 562 995,6	466 020 168,0	409 981 770,3	534 784 496,3	406 104 747,3	1 198 297 359,2	461 162 133,8
Juin	607 586 576,8	471 979 617,5	415 243 782,0	544 274 429,0	410 851 403,3	1 203 434 881,0	465 935 955,0
Juillet	617 744 105,4	475 379 328,3	424 384 331,2	553 038 975,0	419 843 095,8	1 210 901 265,4	474 821 638,5
Août	628 682 811,2	478 997 980,4	438 823 639,6	563 526 829,3	423 625 589,9	1 217 092 104,8	478 771 512,7
Septembre	636 625 099,6	486 172 190,0	442 065 841,0	570 328 035,3	427 058 083,0	1 220 015 750,8	482 168 640,9
Octobre	640 367 370,3	488 402 547,3	444 472 323,3	573 515 157,8	432 251 685,0	1 222 971 310,1	487 206 698,9
Novembre	642 167 297,1	491 350 661,8	443 342 693,3	574 874 982,3	439 183 161,7	1 226 201 676,7	493 880 948,5
Décembre	643 262 014,4	499 998 674,4	444 926 460,1	577 537 148,1	440 557 831,6	1 228 379 944,2	495 311 468,4
<b>2012</b>	<b>671 004 260,8</b>	<b>538 496 780,9</b>	<b>478 224 188,1</b>	<b>608 862 616,2</b>	<b>453 709 162,8</b>	<b>1 250 027 576,3</b>	<b>509 047 838,0</b>
Janvier	652 918 922,5	508 213 993,8	456 538 253,4	587 491 244,3	441 606 442,8	1 231 116 777,0	496 477 411,0
Février	657 207 217,8	513 476 443,2	457 585 131,5	591 260 016,2	444 670 982,4	1 235 170 808,7	499 610 720,3
Mars	659 637 347,3	524 542 976,5	453 879 840,3	593 896 798,9	446 761 100,0	1 237 839 477,4	501 741 047,2
Avril	665 035 079,2	530 030 368,7	466 898 412,8	601 156 402,2	449 114 403,7	1 248 277 140,4	504 656 213,9
Mai	669 044 810,9	539 130 591,8	470 430 062,0	606 040 345,3	452 341 240,5	1 249 285 939,6	507 728 897,1
Juin	673 650 854,2	543 999 843,1	481 850 317,7	612 313 779,0	455 763 896,9	1 249 556 759,0	510 932 500,8
Juillet	674 621 208,1	545 875 738,7	483 399 916,2	613 593 130,2	457 399 770,2	1 249 839 472,0	512 474 329,5
Aout	675 256 132,3	547 283 582,1	490 782 157,0	615 912 081,0	458 657 685,6	1 261 363 990,9	514 445 773,8
Septembre	681 032 771,4	552 969 364,9	504 143 687,6	623 424 806,2	460 226 281,4	1 261 692 013,5	515 928 149,8
Octobre	682 523 496,6	557 335 120,8	495 342 794,0	623 142 571,2	460 921 557,7	1 262 012 606,5	516 597 385,6
Novembre	690 119 028,4	560 606 566,3	499 615 497,2	629 257 603,8	463 337 429,9	1 264 148 354,5	518 933 789,2
Décembre	697 324 902,1	566 364 989,3	500 575 760,8	634 840 423,9	467 519 339,5	1 267 966 189,6	523 150 395,6
<b>2013</b>	<b>702 985 799,7</b>	<b>582 773 946,4</b>	<b>504 527 158,2</b>	<b>642 116 611,2</b>	<b>473 011 082,6</b>	<b>1 304 252 531,8</b>	<b>530 782 363,3</b>
Janvier	700 780 298,4	575 905 778,0	500 662 413,2	638 668 000,4	469 425 654,2	1 294 367 816,4	526 759 134,4
Février	705 191 300,9	589 642 114,8	508 391 903,2	645 565 222,0	476 596 510,9	1 314 137 247,2	534 805 592,1
Mars	713 299 287,2	607 334 153,0	514 251 364,2	654 935 067,2	488 042 380,4	1 616 369 657,8	566 461 126,2

Source : Institut de Recherches Economiques et Sociales (I.R.E.S.)

Tableau I.21 : INDICE DES PRIX A LA CONSOMMATION DES MENAGES A KINSHASA ETABLI PAR U.S.-EMBASSY, ECON.

( novembre 1989 = 100 ) (1)

PERIODES	Alimentation	Boissons	Non alimentaire	Habillement	Loyer	Transport	Frais scolaires	Divers	Indice d'ensemble
<b>2007</b>	<b>313,3</b>	<b>18,3</b>	<b>29,9</b>	<b>17,3</b>	<b>36,2</b>	<b>192,2</b>	<b>61,0</b>	<b>66,2</b>	<b>753,3</b>
<b>2008</b>	<b>461,7</b>	<b>25,3</b>	<b>43,7</b>	<b>21,9</b>	<b>38,8</b>	<b>355,6</b>	<b>81,0</b>	<b>69,0</b>	<b>1 122,7</b>
Janvier	382,0	19,0	36,0	21,0	34,0	300,0	61,0	69,0	951,0
Février	383,0	23,0	43,0	21,0	38,0	300,0	61,0	69,0	965,0
Mars	405,0	23,0	42,0	21,0	38,0	333,0	61,0	69,0	1019,0
Avril	424,0	24,0	44,0	21,0	38,0	350,0	88,0	69,0	1057,0
Mai	432,0	24,0	45,0	22,0	39,0	350,0	88,0	69,0	1069,0
Juin	469,0	26,0	44,0	22,0	39,0	367,0	89,0	69,0	1124,0
Juillet	475,0	26,0	46,0	22,0	39,0	400,0	89,0	69,0	1167,0
Août	500,0	26,0	44,0	22,0	39,0	400,0	89,0	69,0	1189,0
Septembre	516,0	26,0	44,0	22,0	39,0	400,0	86,0	69,0	1222,0
Octobre	500,0	29,0	45,0	22,0	39,0	400,0	88,0	69,0	1212,0
Novembre	505,0	29,0	46,0	22,0	40,0	333,3	86,0	69,0	1223,0
Décembre	549,0	29,0	45,0	25,0	44,0	333,3	86,0	69,0	1274,0
<b>2009</b>	<b>682,8</b>	<b>36,4</b>	<b>61,2</b>	<b>32,0</b>	<b>57,3</b>	<b>410,9</b>	<b>91,0</b>	<b>123,3</b>	<b>1 554,9</b>
Janvier	594,0	29,0	52,0	27,0	48,0	333,0	86,0	96,0	1340,0
Février	650,0	33,0	54,0	30,0	54,0	333,0	86,0	96,0	1412,0
Mars	676,0	33,0	57,0	32,0	57,0	333,0	86,0	96,0	1445,0
Avril	628,0	34,0	65,0	32,0	58,0	400,0	86,0	162,0	1474,0
Mai	618,0	35,0	66,0	32,0	58,0	433,0	86,0	96,0	1499,0
Juin	618,0	35,0	58,0	32,0	58,0	433,0	86,0	114,0	1511,0
Juillet	653,0	39,0	58,0	32,0	58,0	433,0	96,0	162,0	1550,0
Août	699,0	39,0	59,0	32,0	58,0	433,0	96,0	114,0	1597,0
Septembre	725,0	39,0	64,0	33,0	59,0	433,0	96,0	171,0	1646,0
Octobre	724,0	39,0	64,0	34,0	60,0	433,0	96,0	124,0	1648,0
Novembre	796,0	39,0	68,0	34,0	60,0	467,0	96,0	124,0	1758,0
Décembre	812,0	43,0	69,0	34,0	60,0	467,0	96,0	124,0	1779,0
<b>2010</b>	<b>826,0</b>	<b>43,5</b>	<b>76,8</b>	<b>34,0</b>	<b>60,0</b>	<b>467,0</b>	<b>96,0</b>	<b>124,0</b>	<b>1 801,5</b>
Janvier	826,0	43,0	75,0	34,0	60,0	467,0	96,0	124,0	1799,0
Février	828,0	43,0	75,0	34,0	60,0	467,0	96,0	124,0	1800,0
Mars	831,0	44,0	76,0	34,0	60,0	467,0	96,0	124,0	1806,0
Avril	819,0	44,0	81,0	34,0	60,0	467,0	96,0	124,0	1801,0
Mai	...	...	...	...	...	...	...	...	...
Juin	...	...	...	...	...	...	...	...	...
Juillet	...	...	...	...	...	...	...	...	...
Août	...	...	...	...	...	...	...	...	...
Septembre	...	...	...	...	...	...	...	...	...
Octobre	...	...	...	...	...	...	...	...	...
Novembre	...	...	...	...	...	...	...	...	...
Décembre	...	...	...	...	...	...	...	...	...
<b>2011</b>	...	...	...	...	...	...	...	...	...
Janvier	...	...	...	...	...	...	...	...	...
Février	...	...	...	...	...	...	...	...	...
Mars	...	...	...	...	...	...	...	...	...
Avril	...	...	...	...	...	...	...	...	...
Mai	...	...	...	...	...	...	...	...	...
Juin	...	...	...	...	...	...	...	...	...
Juillet	...	...	...	...	...	...	...	...	...
Août	...	...	...	...	...	...	...	...	...
Septembre	...	...	...	...	...	...	...	...	...
Octobre	...	...	...	...	...	...	...	...	...
Novembre	...	...	...	...	...	...	...	...	...
Décembre	...	...	...	...	...	...	...	...	...
<b>2012</b>	...	...	...	...	...	...	...	...	...
Janvier	...	...	...	...	...	...	...	...	...
Février	...	...	...	...	...	...	...	...	...
Mars	...	...	...	...	...	...	...	...	...
Avril	...	...	...	...	...	...	...	...	...
Mai	...	...	...	...	...	...	...	...	...
Juin	...	...	...	...	...	...	...	...	...
Juillet	...	...	...	...	...	...	...	...	...
Aout	...	...	...	...	...	...	...	...	...
Septembre	...	...	...	...	...	...	...	...	...
Octobre	...	...	...	...	...	...	...	...	...
Novembre	...	...	...	...	...	...	...	...	...
Décembre	...	...	...	...	...	...	...	...	...
<b>2013</b>	...	...	...	...	...	...	...	...	...
Janvier	...	...	...	...	...	...	...	...	...
Février	...	...	...	...	...	...	...	...	...
Mars	...	...	...	...	...	...	...	...	...

Source : US Embassy ; Cellule Economique

(1) L'ambassade des Etats-Unis a suspendu la production de son indice des prix a la consommation depuis le mois de mai 2010.

**Tableau I.22 : VARIATIONS DES INDICES DES PRIX A LA CONSOMMATION**  
(en %)

PERIODE S	Taux mensuels <sup>(1)</sup>				Taux cumulés <sup>(2)</sup>				Taux moyens mensuels			
	B.C.C.	I.R.E.S. Marchés	U.S. EMBASSY (4)	INS	B.C.C.	I.R.E.S. Marchés	U.S. EMBASSY	INS	B.C.C. (3)	I.R.E.S. Marchés	U.S. EMBASSY	INS
<b>2008</b>												
Janvier	0,29	0,99	2,26	1,42	0,29	0,99	2,26	3,53	0,29	0,99	2,26	3,53
Février	2,28	2,15	1,47	2,58	2,58	3,16	3,76	6,78	1,28	1,57	1,86	3,34
Mars	0,98	4,44	5,60	0,98	3,58	5,53	9,57	10,59	1,18	1,81	3,09	3,41
Avril	2,12	0,97	3,73	2,12	5,78	7,33	13,66	14,07	1,41	1,78	3,25	3,34
Mai	4,22	0,63	1,14	4,22	10,25	9,42	14,95	-	1,97	1,82	2,83	-
Juin	4,62	1,52	5,14	4,62	15,34	11,28	20,86	18,97	2,41	1,80	3,21	2,94
Juillet	3,47	3,69	3,83	3,47	19,35	13,29	25,48	21,68	2,56	1,80	3,30	2,84
Août	1,06	1,53	1,89	1,06	20,61	15,60	27,85	22,57	2,37	1,83	3,12	2,58
Septembre	0,42	1,47	2,78	0,63	21,12	17,30	31,40	27,25	2,15	1,79	3,08	2,71
Octobre	0,42	1,83	-0,82	0,22	21,63	19,45	30,32	32,87	1,98	1,79	2,68	2,88
Novembre	1,34	2,28	0,91	1,34	23,26	22,17	31,51	40,98	1,92	1,84	2,52	3,17
Décembre	3,50	1,26	4,17	3,50	27,57	23,71	36,99	44,68	2,05	1,79	2,66	3,13
<b>2009</b>												
Janvier	8,33	4,90	5,18	8,92	8,33	4,90	5,18	8,92	8,33	4,90	5,18	8,92
Février	5,68	2,41	5,37	3,15	14,49	7,42	10,83	12,35	7,00	3,64	5,28	6,00
Mars	6,05	2,19	2,34	1,66	21,42	9,78	13,42	14,22	6,68	3,16	4,29	4,53
Avril	6,10	2,13	2,01	2,74	28,83	12,12	15,70	17,35	6,54	2,90	3,71	4,08
Mai	-2,10	1,52	1,70	2,83	26,13	13,82	17,66	20,66	4,75	2,62	3,31	3,83
Juin	-0,69	0,58	0,80	-3,98	25,26	14,48	18,60	15,86	3,83	2,28	2,88	2,48
Juillet	1,64	0,45	2,58	1,94	27,32	15,00	21,66	18,11	3,51	2,02	3,32	2,41
Août	2,68	0,75	3,03	5,42	30,73	15,86	25,35	24,51	3,41	1,86	2,86	2,78
Septembre	4,41	2,38	3,07	3,15	36,49	18,62	29,20	28,44	3,52	1,92	2,89	2,82
Octobre	7,16	2,43	0,12	2,49	46,27	21,50	29,36	31,64	3,88	1,97	2,61	2,79
Novembre	4,70	1,38	6,67	2,06	53,13	23,18	37,99	34,35	3,95	1,91	2,97	2,72
Décembre	0,20	2,94	1,19	0,37	53,44	26,79	39,64	34,85	3,63	2,00	2,82	2,52
<b>2010</b>												
Janvier	3,22	2,49	1,12	4,61	3,22	2,49	1,12	4,61	2,30	2,49	1,12	4,61
Février	0,99	1,85	0,06	1,59	4,24	4,38	1,18	6,28	1,60	2,17	0,59	3,09
Mars	-0,02	2,11	0,33	0,82	4,22	6,58	1,52	7,15	0,25	2,15	0,50	2,33
Avril	0,15	1,32	-0,28	-0,98	4,38	7,99	1,24	6,11	0,05	1,94	0,41	1,49
Mai	0,23	0,73	...	-0,43	4,62	8,78	...	5,65	0,26	1,70	...	1,11
Juin	-0,08	-0,07	...	-0,08	4,54	8,71	...	5,57	0,04	1,40	...	0,91
Juillet	0,08	0,27	...	1,07	4,62	9,00	...	6,70	0,01	1,24	...	0,93
Août	0,21	0,53	...	0,90	4,84	9,58	...	7,69	0,13	1,15	...	0,93
Septembre	0,79	0,90	...	0,60	5,67	10,57	...	8,31	0,55	1,12	...	0,89
Octobre	0,96	1,33	...	1,30	6,68	12,03	...	11,08	0,94	1,43	...	1,06
Novembre	1,16	1,15	...	0,90	7,92	13,32	...	10,70	1,10	1,14	...	0,93
Décembre	0,13	1,97	...	5,87	9,84	15,55	...	17,22	1,46	1,21	...	1,33
<b>2011</b>												
Janvier	1,46	1,84	...	3,40	1,46	1,84	...	3,40	1,64	1,84	...	3,40
Février	1,84	0,74	...	1,12	3,32	2,59	...	4,56	1,67	1,29	...	2,25
Mars	2,50	0,74	...	-2,19	5,90	3,35	...	2,27	2,23	1,11	...	0,75
Avril	2,11	1,14	...	-0,80	8,14	4,53	...	1,45	2,32	1,11	...	0,36
Mai	0,13	1,16	...	2,16	10,31	5,74	...	3,64	2,07	1,12	...	0,72
Juin	2,11	1,77	...	-1,16	12,64	7,62	...	2,44	2,07	1,23	...	0,40
Juillet	0,95	1,61	...	0,89	13,71	9,35	...	3,35	1,39	1,29	...	0,47
Août	0,66	1,90	...	0,86	14,45	11,42	...	4,25	0,78	1,36	...	0,52
Septembre	0,40	1,21	...	0,05	14,91	12,77	...	4,29	0,47	1,34	...	0,47
Octobre	0,11	0,56	...	-0,23	15,04	13,40	...	4,05	0,19	1,27	...	0,40
Novembre	0,11	0,24	...	3,66	15,17	13,67	...	7,86	0,13	1,17	...	0,69
Décembre	0,13	0,46	...	2,30	15,43	14,19	...	10,35	0,19	1,11	...	0,82
<b>2012</b>												
Janvier	4,25	1,72	...	0,35	4,25	1,72	...	2,84	3,73	1,72	...	2,84
Février	0,11	0,64	...	-0,31	4,36	2,38	...	2,52	0,65	1,18	...	1,25
Mars	0,24	0,45	...	0,14	4,61	2,83	...	2,66	0,19	0,94	...	0,88
Avril	0,15	1,22	...	0,50	4,77	4,09	...	3,17	0,20	1,01	...	0,78
Mai	0,13	0,81	...	0,46	4,90	4,94	...	3,24	0,12	0,97	...	0,64
Juin	0,10	1,04	...	0,04	5,00	6,02	...	3,31	0,10	0,98	...	0,54
Juillet	0,10	0,21	...	0,09	5,10	6,24	...	3,38	0,10	0,87	...	0,48
Aout	0,17	0,38	...	0,09	5,28	6,64	...	3,45	0,13	0,81	...	0,42
Septembre	0,10	1,22	...	0,11	5,38	7,95	...	3,57	0,14	0,85	...	0,39
Octobre	0,04	-0,05	...	-0,02	5,42	7,90	...	3,52	0,06	0,76	...	0,35
Novembre	0,12	0,98	...	0,06	5,55	8,96	...	3,62	0,07	0,78	...	0,32
Décembre	0,11	0,89	...	-0,01	5,67	9,92	...	3,72	0,13	0,79	...	0,30
<b>2013</b>												
Janvier	0,13	0,60	...	0,32	0,13	0,60	...	0,12	0,13	0,60	...	0,12
Février	0,13	1,08	...	...	0,26	2,17	...	...	0,13	1,08	...	...
Mars	0,10	1,45	...	...	0,36	3,59	...	...	0,12	1,18	...	...

Source : BCC; Direction de la Recherche et des Statistiques, IRES, INS et US Embassy

(1) Variations en pourcentage par rapport au mois précédent.

(2) Variations en pourcentage par rapport au mois de décembre de l'année précédente.

(3) Il s'agit des moyennes géométriques.

(4) données non disponibles.

Tableau I. 23.

## EVOLUTION DES PRIX DES PRODUITS PETROLIERS

( en CDF/ litre )

Dates modification	ESSENCE			PETROLE			GASOIL			FUEL OIL	GPI GAZ	
	OUEST	EST	SUD	OUEST	EST	SUD	OUEST	EST	SUD	OUEST	OUEST	
<b>2001</b>												
27 mai	280,00	320,00	320,00	240,00	280,00	280,00	270,00	310,00	310,00	180,00	730,00	
19 juillet	210,00	230,00	230,00	175,00	200,00	200,00	205,00	225,00	225,00	130,00	576,00	
23 août	265,00	300,00	300,00	230,00	265,00	265,00	260,00	295,00	295,00	150,00	830,00	
22 novembre	265,00	300,00	300,00	230,00	265,00	265,00	260,00	295,00	295,00	103,64	830,00	
30 décembre	255,00	290,00	290,00	220,00	255,00	255,00	250,00	285,00	285,00	99,02	810,00	
<b>2002</b>												
08 avril	255,00	290,00	290,00	220,00	255,00	255,00	250,00	285,00	285,00	98,78	810,00	
29 juillet	255,00	275,00	275,00	220,00	245,00	245,00	250,00	270,00	270,00	103,62	810,00	
01 octobre	255,00	275,00	275,00	220,00	245,00	245,00	250,00	270,00	270,00	106,62	810,00	
09 novembre	255,00	275,00	275,00	250,00	270,00	270,00	220,00	245,00	245,00	106,60	900,00	
<b>2003</b>												
15 février	305,00	310,00	310,00	300,00	305,00	305,00	270,00	280,00	280,00	133,12	980,00	
17 mars	335,00	340,00	340,00	330,00	335,00	335,00	295,00	305,00	305,00	135,17	1 000,00	
08 juillet	315,00	320,00	320,00	275,00	300,67	300,67	310,00	315,00	315,00	159,93	950,00	
25 septembre	300,00	305,00	305,00	240,00	280,00	280,00	295,00	300,00	300,00	148,50	870,00	
<b>2004</b>												
12 avril	320,00	326,00	326,00	280,00	300,00	300,00	315,00	320,00	320,00	122,15	930,00	
18 juillet	320,00	320,00	320,00	270,00	290,00	290,00	315,00	315,00	315,00	122,79	900,00	
29 septembre	340,00	350,00	350,00	315,00	345,00	345,00	335,00	345,00	345,00	138,71	930,00	
21 octobre	350,00	-	425,00	335,00	-	410,00	345,00	-	420,00	137,51	900,00	
11 décembre	365,00	-	445,00	360,00	-	430,00	362,00	-	440,00	136,79	980,00	
<b>2005</b>												
31 mars	430,00	-	545,00	410,00	-	535,00	428,00	-	540,00	179,22	1 050,00	
24 avril	445,00	-	565,00	441,00	-	558,00	443,00	-	560,00	205,52	1 100,00	
17 juin	375,00	-	465,00	370,00	-	455,00	372,00	-	480,00	177,12	1 075,00	
26 juillet	420,00	-	530,00	418,00	-	520,00	419,00	-	525,00	211,51	1 000,00	
01 août	438,00	-	550,00	436,00	-	540,00	437,00	-	545,00	220,96	1 050,00	
22 septembre	441,00	534,00	630,00	439,00	530,00	610,00	440,00	532,00	620,00	195,69	1 050,00	
17 décembre	441,00	534,00	630,00	439,00	530,00	610,00	440,00	532,00	620,00	218,83	1 000,00	
<b>2006</b>												
25 avril	445,00	600,00	660,00	440,00	590,00	640,00	443,00	595,00	650,00	233,90	1 000,00	
20 mai	460,00	600,00	670,00	456,00	590,00	650,00	458,00	595,00	660,00	209,14	1 020,00	
02 août	490,00	554,00	668,00	474,00	544,00	650,00	488,00	544,00	660,00	217,76	1 099,00	
08 novembre	510,00	585,00	720,00	490,00	580,00	700,00	500,00	585,00	710,00	236,72	1 200,00	
<b>2007</b>												
11 mai	580,00	665,00	730,00	570,00	665,00	720,00	575,00	665,00	725,00	243,27	1 320,00	
01 juin	550,00	635,00	715,00	540,00	635,00	685,00	545,00	635,00	700,00	230,54	1 260,00	
12 juillet	535,00	620,00	700,00	525,00	615,00	670,00	530,00	620,00	685,00	218,29	1 200,00	
2 novembre	580,00	650,00	730,00	560,00	645,00	715,00	576,00	650,00	725,00	306,41	1 200,00	
18 novembre	610,00	670,00	740,00	590,00	660,00	720,00	720,00	605,00	670,00	316,89	1 200,00	
<b>2008</b>												
27 février	675,00	749,00	821,00	655,00	735,00	799,00	671,00	744,00	810,00	337,75	1 300,00	
06 avril	705,00	780,00	860,00	680,00	765,00	830,00	700,00	775,00	850,00	363,18	1 360,00	
24 mai	790,00	870,00	950,00	760,00	850,00	920,00	785,00	860,00	940,00	400,32	1 450,00	
19 juin	825,00	855,00	945,00	795,00	835,00	935,00	820,00	845,00	940,00	416,61	1 430,00	
13 juillet	825,00	940,00	1 040,00	795,00	910,00	1 010,00	820,00	930,00	1 030,00	502,90	1 430,00	
25 septembre	760,00	860,00	970,00	730,00	850,00	965,00	750,00	855,00	965,00	426,66	1 320,00	
28 novembre	665,00	760,00	800,00	580,00	745,00	785,00	660,00	750,00	790,00	331,76	1 100,00	
31 décembre	640,00	750,00	790,00	565,00	745,00	780,00	635,00	745,00	780,00	295,24	1 050,00	
<b>2009</b>												
17 février	665,00	840,00	880,00	585,00	810,00	870,00	655,00	835,00	870,00	342,31	1 100,00	
05 avril	800,00	1 015,00	1 060,00	640,00	920,00	980,00	790,00	1 005,00	1 050,00	386,02	1 320,00	
12 juin	835,00	1 015,00	1 100,00	670,00	920,00	900,00	825,00	1 005,00	1 090,00	398,41	1 320,00	
20 octobre	895,00	1 120,00	1 220,00	720,00	1 020,00	995,00	890,00	1 110,00	1 210,00	470,74	1 460,00	
<b>2010</b>												
31 janv	970,00	1 230,00	1 340,00	780,00	1 120,00	1 090,00	965,00	1 220,00	1 330,00	555,83	1 600,00	
01 juin	970,00	1 230,00	1 340,00	780,00	1 120,00	1 090,00	965,00	1 220,00	1 330,00	552,55	1 600,00	
07 novembre	1 150,00	1 390,00	1 440,00	920,00	1 260,00	1 340,00	1 140,00	1 370,00	1 430,00	550,86	970,00	
<b>2011</b>												
08 janvier	1 150,00	1 390,00	1 440,00	920,00	1 260,00	1 340,00	1 140,00	1 370,00	1 430,00	550,86	970,00	
26 mars	1 195,00	1 450,00	1 500,00	1 015,00	1 300,00	1 450,00	1 190,00	1 430,00	1 490,00	763,40	1 000,00	
10 juin	1 220,00	1 475,00	1 525,00	1 040,00	1 325,00	1 475,00	1 215,00	1 455,00	1 515,00	763,40	1 025,00	
30 juillet	1 280,00	1 535,00	1 585,00	1 100,00	1 385,00	1 535,00	1 275,00	1 515,00	1 575,00	780,52	1 085,00	
<b>2012</b>												
10 mars	1 340,00	1 590,00	1 640,00	1 180,00	1 440,00	1 590,00	1 335,00	1 570,00	1 630,00	847,97	1 100,00	
14 novembre	1 340,00	1 590,00	1 640,00	1 180,00	1 440,00	1 590,00	1 335,00	1 570,00	1 630,00	716,29	1 100,00	
<b>2013</b>												
30 janvier	1 370,00	1 590,00	1 640,00	1 180,00	1 440,00	1 590,00	1 365,00	1 570,00	1 630,00	730,92	1 100,00	
06 Février	1 370,00	1 590,00	1 640,00	1 180,00	1 440,00	1 590,00	1 365,00	1 570,00	1 630,00	730,92	1 100,00	

Source : Ministère de l'Economie et Commerce ( Structure des prix des produits pétroliers )

**Tableau I.24.**

**INDICE DES PRIX MOYENS DES PRODUITS PETROLIERS**

( Base 2009 = 100 )

<b>Moyenne</b>	<b>2000</b>	<b>2001</b>	<b>2002</b>	<b>2003</b>	<b>2004</b>	<b>2005</b>	<b>2006</b>	<b>2007</b>	<b>2008</b>	<b>2009</b>	<b>2010</b>	<b>2011</b>	<b>2012</b>	<b>2013</b>
<b>Janvier</b>	0,31	7,62	29,42	27,02	32,41	43,05	57,24	64,53	72,18	77,48	115,57	141,49	158,07	164,52
<b>Février</b>	0,74	7,62	29,42	30,16	32,41	43,05	57,24	64,53	73,02	80,64	126,43	141,49	158,07	165,43
<b>Mars</b>	0,81	7,62	29,42	32,79	32,41	43,34	57,24	64,53	80,26	84,84	126,43	142,95	162,65	165,54
<b>Avril</b>	0,81	7,62	29,42	34,26	33,91	52,48	57,94	64,53	83,31	99,61	126,43	149,07	164,52	
<b>Mai</b>	0,81	11,67	29,42	34,26	34,34	54,06	61,01	68,48	83,92	101,89	126,43	149,07	164,52	
<b>Juin</b>	1,84	32,72	29,42	34,26	34,34	49,49	61,43	67,44	83,92	103,64	126,43	150,89	164,52	
<b>Juillet</b>	2,63	28,82	29,33	34,13	33,47	44,39	61,43	66,37	94,33	104,47	126,43	154,95	164,52	
<b>Août</b>	2,63	25,95	28,42	34,10	33,87	53,06	60,82	65,78	100,90	104,47	126,43	158,07	164,52	
<b>Sept.</b>	2,63	30,87	28,42	33,82	34,15	54,26	60,80	65,78	96,45	104,47	126,43	158,07	164,52	
<b>Oct.</b>	3,45	30,87	28,42	32,41	38,38	57,06	60,80	65,78	92,96	108,54	126,43	158,07	164,52	
<b>Nov.</b>	4,74	30,76	27,39	32,41	41,21	57,06	63,66	70,96	91,60	114,98	138,57	158,07	164,52	
<b>Déc.</b>	5,85	30,40	27,02	32,41	42,49	57,15	64,53	72,18	79,31	114,98	141,49	158,07	163,49	
<b>annuelle</b>	<b>2,27</b>	<b>21,04</b>	<b>28,79</b>	<b>32,67</b>	<b>35,28</b>	<b>50,71</b>	<b>60,35</b>	<b>66,74</b>	<b>86,01</b>	<b>100,00</b>	<b>127,79</b>	<b>151,69</b>	<b>163,20</b>	<b>165,16</b>

Source : Ministère de l'Economie et Commerce ( Structure des prix des produits pétroliers ), calculs B.C.C.

Tableau I.25.

EVOLUTION DES TARIFS D'EAU POTABLE

( en CDF par m<sup>3</sup> )

CATEGORIES	2008	2009	2010			2011					2012					2013			
	Déc	Déc	Déc	Avril	Mai	Juin	Juillet	Oct	Nov	Déc	Mai	Juin	Juillet	Août	Nov	Déc	Janv	Fév	Mars
<b>A. Bornes fontaines</b>	89,3	89,3	221,6	223,6	223,6	223,6	223,6	223,6	223,6	223,6	223,6	223,6	223,6	223,6	223,6	223,6	223,6	223,6	223,6
<b>B. Domestique rang 4</b>																			
B1 1 - 10 m <sup>3</sup>	89,3	89,3	-	-	-	-	-	-	-	-	-	-	-	-	-	-	-	-	-
B2 11 - 25 m <sup>3</sup>	137,9	137,9	-	-	-	-	-	-	-	-	-	-	-	-	-	-	-	-	-
B3 26 - 40 m <sup>3</sup>	193,8	193,8	-	-	-	-	-	-	-	-	-	-	-	-	-	-	-	-	-
B4 41 - plus	240,5	240,5	-	-	-	-	-	-	-	-	-	-	-	-	-	-	-	-	-
<b>C. Intermédiaire</b>																			
C1 Social	732,6	1 026,8	1 043,1	1 043,1	1 043,1	1 043,1	1 043,1	1 043,1	1 043,1	1 043,1	1 043,1	1 043,1	1 043,1	1 043,1	1 043,1	1 043,1	1 043,1	1 043,1	1 043,1
C2 Agro-pastoral	818,4	1 147,0	1 162,1	1 162,1	1 162,1	1 162,1	1 162,1	1 162,1	1 162,1	1 162,1	1 162,1	1 162,1	1 162,1	1 162,1	1 162,1	1 162,1	1 162,1	1 162,1	1 162,1
C3 Autres	864,6	1 211,8	1 235,3	1 235,3	1 235,3	1 235,3	1 235,3	1 235,3	1 235,3	1 235,3	1 235,3	1 235,3	1 235,3	1 235,3	1 235,3	1 235,3	1 235,3	1 235,3	1 235,3
<b>D. Commerciale</b>																			
D1 1 - 100 m <sup>3</sup>	1 399,2	1 961,0	1 972,7	1 972,7	1 972,7	1 972,7	1 972,7	1 972,7	1 972,7	1 972,7	1 972,7	1 972,7	1 972,7	1 972,7	1 972,7	1 972,7	1 972,7	1 972,7	1 972,7
D2 101 - 1000 m <sup>3</sup>	1 676,4	2 349,5	2 363,5	2 363,5	2 363,5	2 363,5	2 363,5	2 363,5	2 363,5	2 363,5	2 363,5	2 363,5	2 363,5	2 363,5	2 363,5	2 363,5	2 363,5	2 363,5	2 363,5
D3 1001 - plus	1 966,8	2 756,5	2 772,9	2 772,9	2 772,9	2 772,9	2 772,9	2 772,9	2 772,9	2 772,9	2 772,9	2 772,9	2 772,9	2 772,9	2 772,9	2 772,9	2 772,9	2 772,9	2 772,9
<b>E. Industrielle</b>																			
Autres ( 1 )	2 508,0	3 515,0	3 568,5	3 568,5	3 568,5	3 568,5	3 568,5	3 568,5	3 568,5	3 568,5	3 568,5	3 568,5	3 568,5	3 568,5	3 568,5	3 568,5	3 568,5	3 568,5	3 568,5
Brasseurs	1 875,3	2 749,5	2 818,2	2 818,2	2 818,2	2 818,2	2 818,2	2 818,2	2 818,2	2 818,2	2 818,2	2 818,2	2 818,2	2 818,2	2 818,2	2 818,2	2 818,2	2 818,2	2 818,2
<b>F. Instances officielles</b>																			
	561,0	786,3	796,1	796,1	796,1	796,1	796,1	796,1	796,1	796,1	796,1	796,1	796,1	796,1	796,1	796,1	796,1	796,1	796,1
<b>G. Domestique Spéciaux</b>																			
B1 1 - 10 m <sup>3</sup>	435,6	610,5	614,1	614,1	614,1	614,1	614,1	614,1	614,1	614,1	614,1	614,1	614,1	614,1	614,1	614,1	614,1	614,1	614,1
B2 11 - 25 m <sup>3</sup>	521,4	730,8	735,1	735,1	735,1	735,1	735,1	735,1	735,1	735,1	735,1	735,1	735,1	735,1	735,1	735,1	735,1	735,1	735,1
B3 26 - 40 m <sup>3</sup>	607,2	851,0	856,1	856,1	856,1	856,1	856,1	856,1	856,1	856,1	856,1	856,1	856,1	856,1	856,1	856,1	856,1	856,1	856,1
B4 41 - plus	699,6	980,5	986,3	986,3	986,3	986,3	986,3	986,3	986,3	986,3	986,3	986,3	986,3	986,3	986,3	986,3	986,3	986,3	986,3

Source : REGIDESO

( 1 ) Industrielle non conventionnée.

( 2 ) Données provisoires.

Tableau I.26.

EVOLUTION DES TARIFS D'ELECTRICITE <sup>(1)</sup>

( en CDF par kwh )

CATEGORIES	2009	2010			2011										2012										2013						
	Déc	Oct	Nov	Déc	Mars	Avril	Mai	Juin	Juillet	Août	Sept	Oct	Nov	Déc	Janv	Fév	Mars	Avril	Mai	Juin	Juillet	Août	Sept	Oct	Nov	Déc	Janv	Févr	Mars		
<b>1) Avec Compteur</b>																															
<b>a) B.T. Social (2)</b>																															
de 1 - 100	908,21	908,21	908,21	908,21	908,21	908,21	908,21	908,21	908,21	908,21	908,21	908,21	908,21	908,21	908,21	908,21	908,21	908,21	908,21	908,21	908,21	908,21	908,21	908,21	908,21	908,21	908,21	908,21	908,21	908,21	
<b>b) B.T.R. 1</b>																															
de 1 - 100	8,31	8,31	8,31	8,31	8,31	8,31	8,31	8,31	8,31	8,31	8,31	8,31	8,31	8,31	8,31	8,31	8,31	8,31	8,31	8,31	8,31	8,31	8,31	8,31	8,31	8,31	8,31	8,31	8,31	8,31	
101 - 200	8,23	8,23	8,23	8,23	8,23	8,23	8,23	8,23	8,23	8,23	8,23	8,23	8,23	8,23	8,23	8,23	8,23	8,23	8,23	8,23	8,23	8,23	8,23	8,23	8,23	8,23	8,23	8,23	8,23	8,23	
201 - 300	8,14	8,14	8,14	8,14	8,14	8,14	8,14	8,14	8,14	8,14	8,14	8,14	8,14	8,14	8,14	8,14	8,14	8,14	8,14	8,14	8,14	8,14	8,14	8,14	8,14	8,14	8,14	8,14	8,14	8,14	
301 - 400	8,05	8,05	8,05	8,05	8,05	8,05	8,05	8,05	8,05	8,05	8,05	8,05	8,05	8,05	8,05	8,05	8,05	8,05	8,05	8,05	8,05	8,05	8,05	8,05	8,05	8,05	8,05	8,05	8,05	8,05	
401 - 500	7,79	7,79	7,79	7,79	7,79	7,79	7,79	7,79	7,79	7,79	7,79	7,79	7,79	7,79	7,79	7,79	7,79	7,79	7,79	7,79	7,79	7,79	7,79	7,79	7,79	7,79	7,79	7,79	7,79	7,79	
501 - 600 <sup>(3)</sup>	7,88	7,88	7,88	7,88	7,88	7,88	7,88	7,88	7,88	7,88	7,88	7,88	7,88	7,88	7,88	7,88	7,88	7,88	7,88	7,88	7,88	7,88	7,88	7,88	7,88	7,88	7,88	7,88	7,88	7,88	
<b>c) B.T.R. 2 (2)</b>																															
de 1 - 600	12,25	12,25	12,25	12,25	12,25	12,25	12,25	12,25	12,25	12,25	12,25	12,25	12,25	12,25	12,25	12,25	12,25	12,25	12,25	12,25	12,25	12,25	12,25	12,25	12,25	12,25	12,25	12,25	12,25	12,25	
601 - 800	12,17	12,17	12,17	12,17	12,17	12,17	12,17	12,17	12,17	12,17	12,17	12,17	12,17	12,17	12,17	12,17	12,17	12,17	12,17	12,17	12,17	12,17	12,17	12,17	12,17	12,17	12,17	12,17	12,17	12,17	
801 - 1000	12,00	12,00	12,00	12,00	12,00	12,00	12,00	12,00	12,00	12,00	12,00	12,00	12,00	12,00	12,00	12,00	12,00	12,00	12,00	12,00	12,00	12,00	12,00	12,00	12,00	12,00	12,00	12,00	12,00	12,00	
1001 - 1200	11,91	11,91	11,91	11,91	11,91	11,91	11,91	11,91	11,91	11,91	11,91	11,91	11,91	11,91	11,91	11,91	11,91	11,91	11,91	11,91	11,91	11,91	11,91	11,91	11,91	11,91	11,91	11,91	11,91	11,91	
1201 - plus	11,82	11,82	11,82	11,82	11,82	11,82	11,82	11,82	11,82	11,82	11,82	11,82	11,82	11,82	11,82	11,82	11,82	11,82	11,82	11,82	11,82	11,82	11,82	11,82	11,82	11,82	11,82	11,82	11,82	11,82	
<b>2) B.T.Ordinaires</b>																															
<b>sans Compteur</b>																															
FF1 4è rang 300	1 609,20	1 609,20	1 609,20	1 609,20	1 609,20	1 609,20	1 609,20	1 609,20	1 609,20	1 609,20	1 609,20	1 609,20	1 609,20	1 609,20	1 609,20	1 609,20	1 609,20	1 609,20	1 609,20	1 609,20	1 609,20	1 609,20	1 609,20	1 609,20	1 609,20	1 609,20	1 609,20	1 609,20	1 609,20	1 609,20	
FF2 3è rang 400	2 145,60	2 145,60	2 145,60	2 145,60	2 145,60	2 145,60	2 145,60	2 145,60	2 145,60	2 145,60	2 145,60	2 145,60	2 145,60	2 145,60	2 145,60	2 145,60	2 145,60	2 145,60	2 145,60	2 145,60	2 145,60	2 145,60	2 145,60	2 145,60	2 145,60	2 145,60	2 145,60	2 145,60	2 145,60	2 145,60	
FF3 2è rang 600	5 082,39	5 082,39	5 082,39	5 082,39	5 082,39	5 082,39	5 082,39	5 082,39	5 082,39	5 082,39	5 082,39	5 082,39	5 082,39	5 082,39	5 082,39	5 082,39	5 082,39	5 082,39	5 082,39	5 082,39	5 082,39	5 082,39	5 082,39	5 082,39	5 082,39	5 082,39	5 082,39	5 082,39	5 082,39	5 082,39	
FF4 1er rang 900	7 623,59	7 623,59	7 623,59	7 623,59	7 623,59	7 623,59	7 623,59	7 623,59	7 623,59	7 623,59	7 623,59	7 623,59	7 623,59	7 623,59	7 623,59	7 623,59	7 623,59	7 623,59	7 623,59	7 623,59	7 623,59	7 623,59	7 623,59	7 623,59	7 623,59	7 623,59	7 623,59	7 623,59	7 623,59	7 623,59	

Source : SNEL

(1) Il s'agit des tarifs basse tension.

(2) Nouvelle classification clientèle Basse Tension Residentielle ( B.T.R.).

(3) Marge de tolérance de 10 % par rapport à la limite de 600 kwh.

(4) Données provisoires.



Graphique I.1 : Evolution des principales productions minières

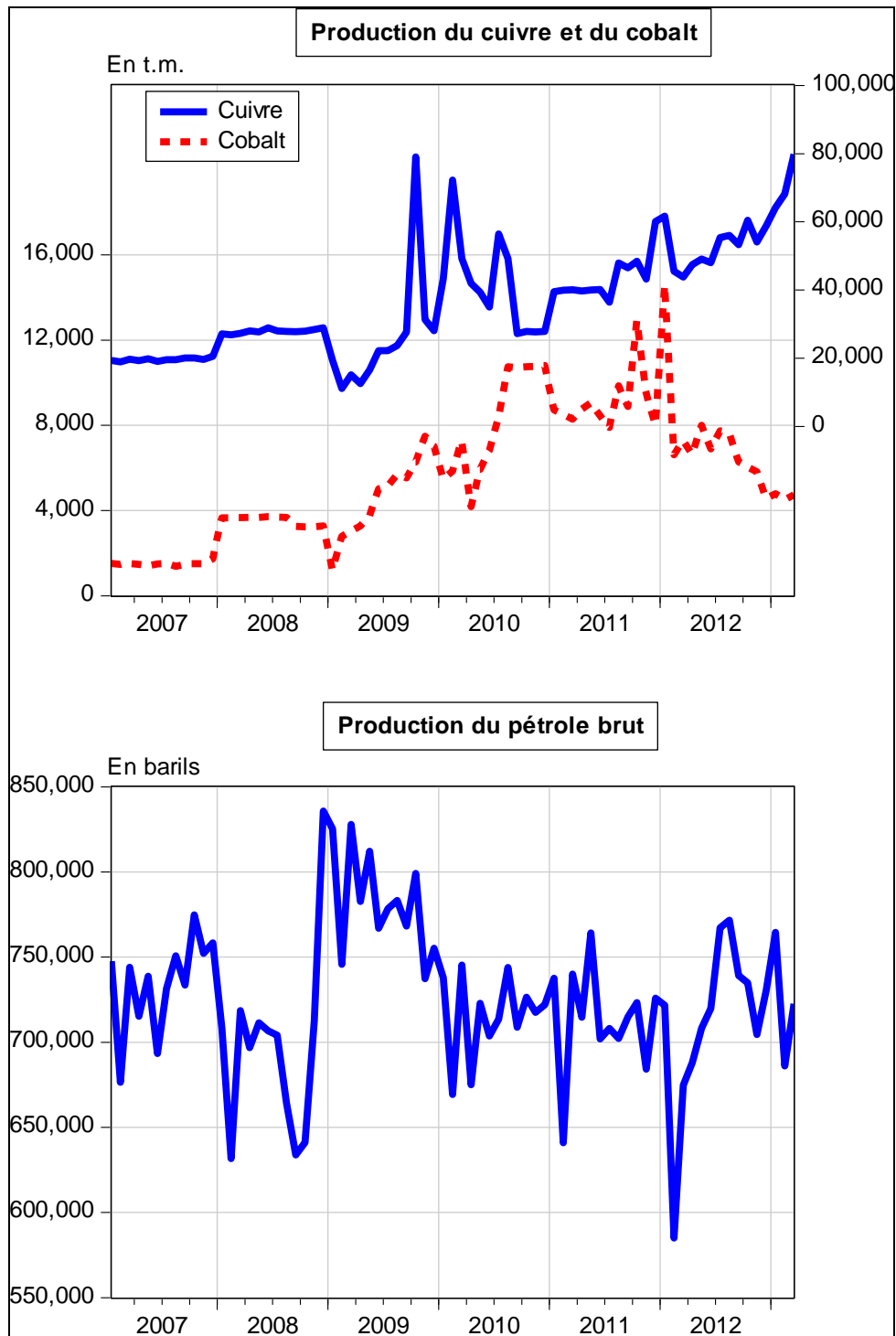

Source : Direction de la Recherche et des Statistiques, Service des Statistiques Economiques.

Graphique I.2 : Evolution des prix des produits pétroliers et du taux d'inflation

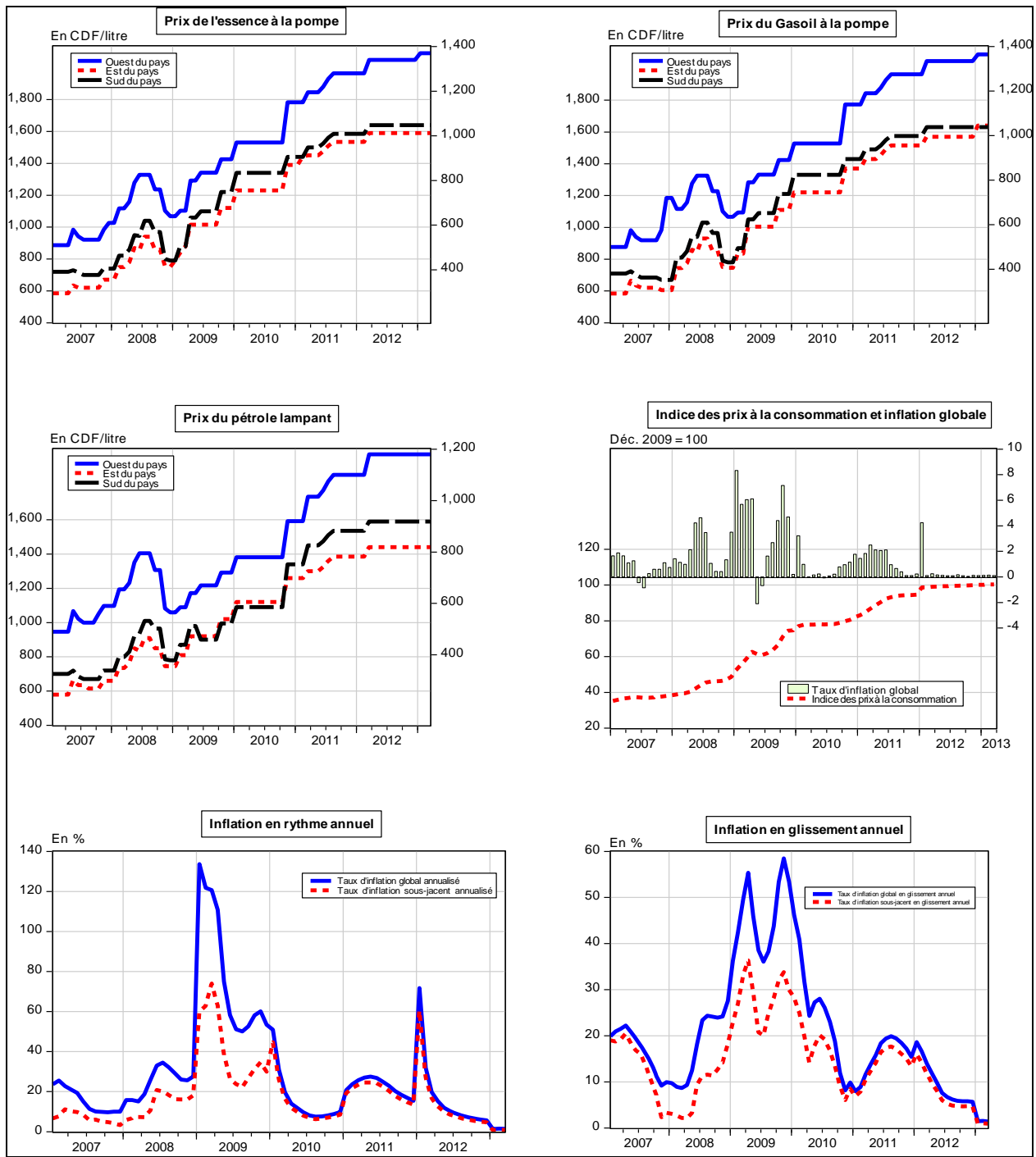

Source : Direction de la Recherche et des Statistiques, Service des Statistiques Economiques.

Graphique I.3: Evolution des indices de consommation d'eau, d'électricité,

## de ciment et des produits pétroliers

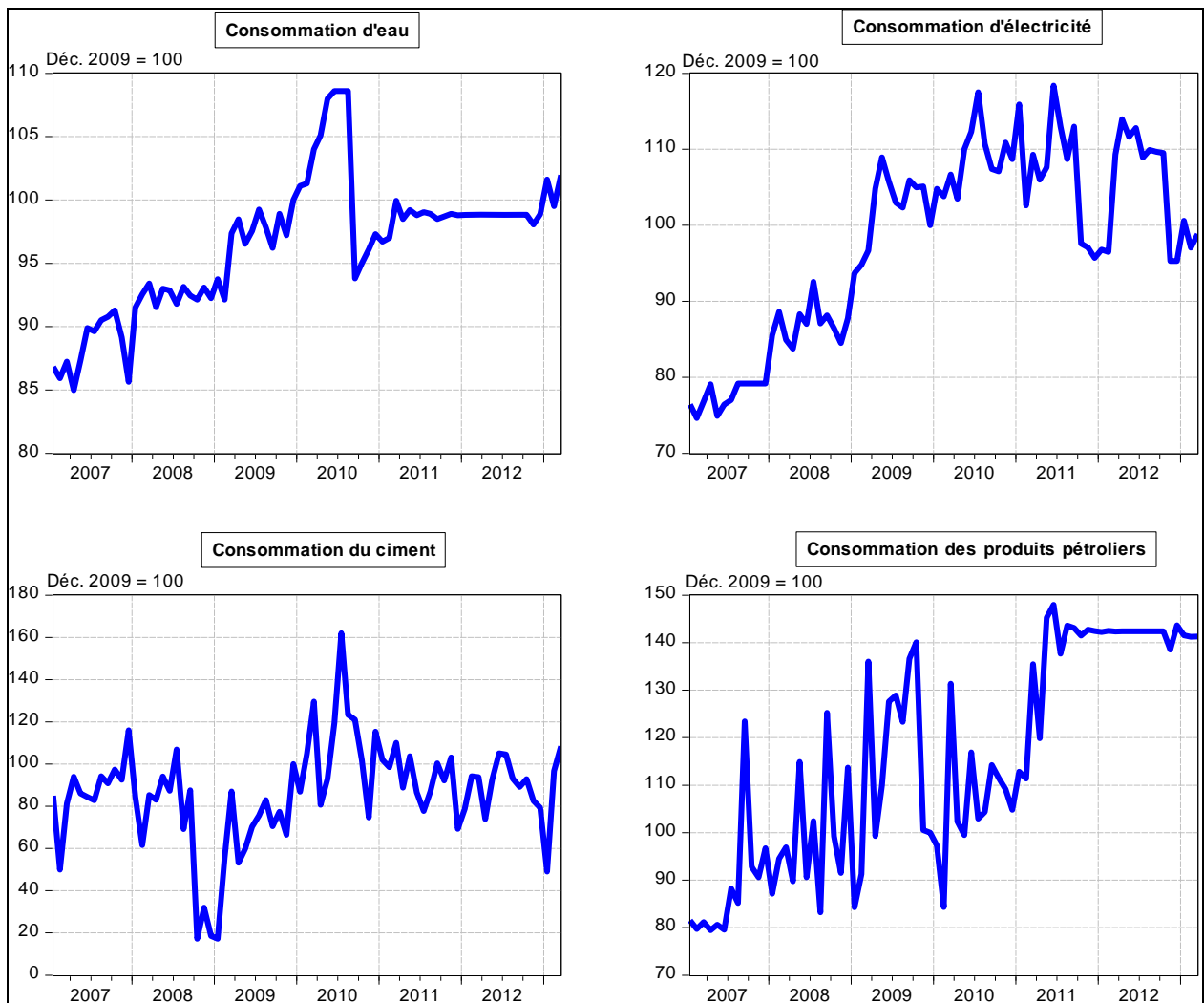

Source : Direction de la Recherche et des Statistiques, Service des Statistiques Economiques.

Graphique I.4 : Taux d'utilisation de la capacité installée de l'industrie du ciment

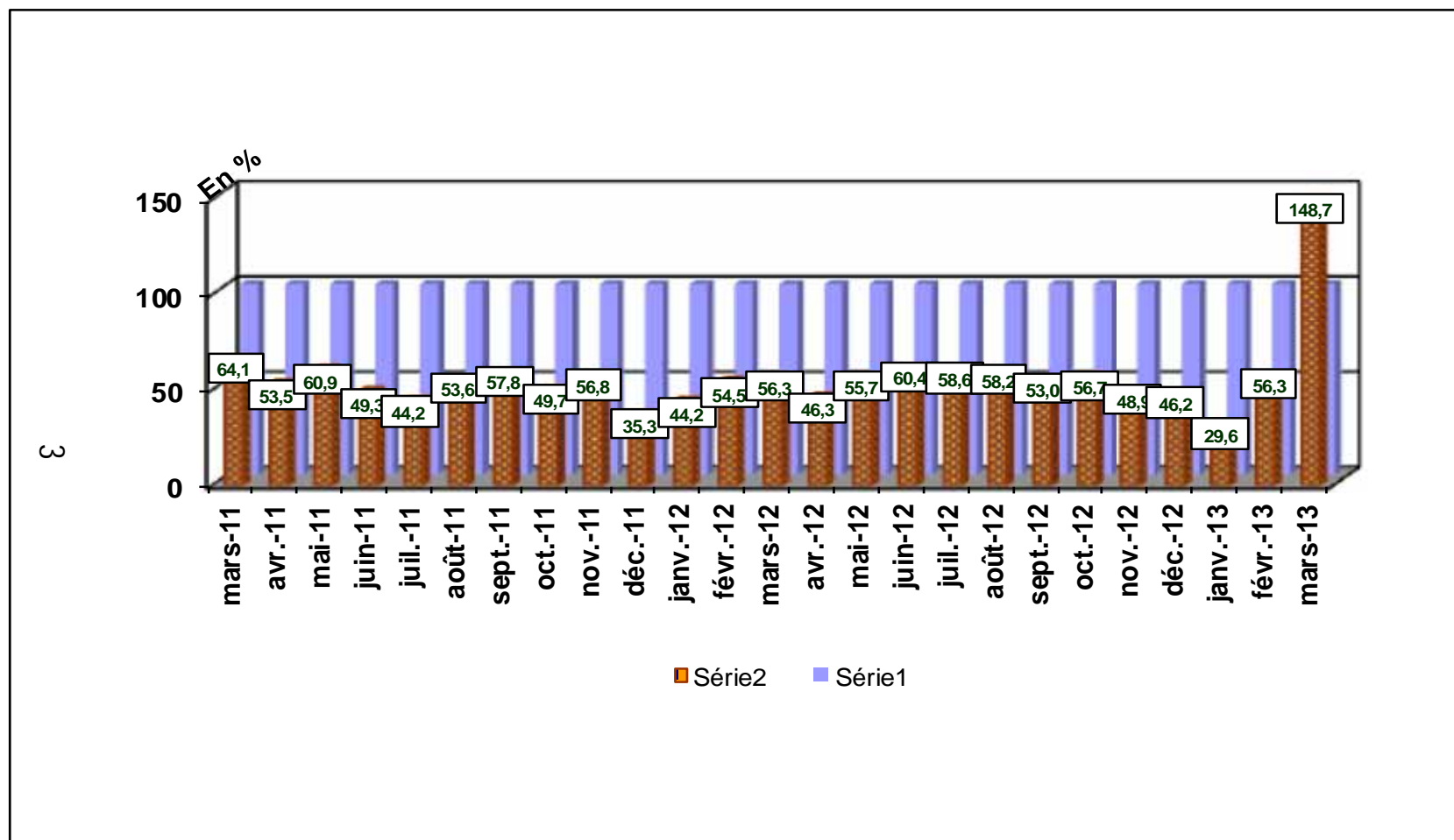

Source : Direction de la Recherche et des Statistiques, Service des Statistiques Economiques.

Tableau II.1

**SITUATION DE TRESORERIE DE L'ETAT**  
( en milliers de CDF)

	2011									
	Avril	Mai	Juin	Juillet	Août	Septembre	Octobre	Novembre	Décembre	Cumul
<b>RECETTES</b>	234 299 154	244 048 255	223 980 435	297 734 923	237 673 619	234 753 865	262 143 185	260 783 728	208 125 285	2 874 936 442
1. DGI	63 087 795	64 143 950	64 476 050	103 462 852	72 205 092	75 593 177	64 821 952	105 750 864	66 792 550	893 274 367
2. DGDA	86 620 051	77 313 601	75 293 061	96 268 202	89 524 442	100 558 532	94 742 228	84 098 646	79 859 986	1 001 216 938
3. Pétroliers producteurs	30 084 640	38 359 555	35 422 486	33 689 324	7 803 751	26 229 547	35 130 978	29 250 420	32 895 572	367 065 294
- Pétroliers prod DGI	9 358 371	12 331 990	12 749 033	12 033 531	4 802 309	10 454 680	11 282 948	11 003 852	11 998 358	150 622 051
- Pétroliers prod Dgrad	20 726 269	26 027 565	22 673 453	21 655 793	3 001 443	15 774 867	23 848 030	18 246 568	20 897 214	216 443 243
4. D.G.R.A.D.	35 034 124	22 787 609	24 318 177	36 872 160	24 083 443	32 261 908	29 529 107	30 188 527	18 968 139	352 469 451
5. Recettes exceptionnelles (1)	19 368 247	41 356 750,70	15 250 613,65	182 007,48	802 277,76	-	373 958,64	-	-	77 333 855
6. Autres	104 297	86 789	9 220 048	27 260 377	43 254 613	110 700	37 544 962	11 495 272	9 609 039	183 576 537
<b>DEPENSES</b>	248 221 346	274 579 174	250 917 745	320 477 082	255 593 782	262 591 142	291 289 344	271 628 276	256 151 016	3 099 910 291
1. Rémunérations	101 885 437	82 542 025	50 349 063	133 025 650	67 987 794	88 886 585	68 673 048	98 150 200	98 879 091	1 061 169 513
2. Dette publique	9 900 116	18 987 887	62 602 872	37 387 374	14 250 959	26 784 571	19 384 348	13 049 450	24 144 360	244 088 409
3. Subventions et transferts	28 377 723	26 293 631	24 136 048	26 476 099	31 038 987	27 801 271	28 443 065	30 235 227	33 686 771	329 867 104
4. Frais de fonctionnement	50 906 090	75 373 487	80 406 672	53 143 155	75 076 532	80 075 811	60 293 084	66 600 589	87 648 009	783 557 115
5. Dépenses en capital	15 269 789	22 256 895	21 209 988	25 017 093	22 472 902	18 036 595	18 289 026	8 935 676	8 760 688	192 260 674
6. Extourne	3 226,82	-	-	910	1 423	-	267,95	-	-	5 828
7. Rembours.dette Miba	-	-	-	-	-	-	-	-	-	0
8. Dépenses urgentes	41 878 964	49 125 249	12 213 101	45 426 801	44 765 184	21 006 309	96 206 506	54 657 133	3 032 097	488 961 647
9. Paiements PPTE	-	-	-	-	-	-	-	-	-	-
<b>SOLDE</b>	<b>-13 922 193</b>	<b>-30 530 919</b>	<b>-26 937 310</b>	<b>-22 742 158</b>	<b>-17 920 163</b>	<b>-27 837 277</b>	<b>-4 750 407</b>	<b>-10 844 548</b>	<b>-48 025 731</b>	<b>-224 973 849</b>

(1) :Il s'agit des Recettes de Participation et de cession, et des Recettes Appuis Budgetaires  
Sources : Ministère des Finances (Direction du Trésor) et Banque Centrale du Congo.

Tableau II.1bis

**SITUATION DE TRESORERIE DE L'ETAT**  
( en milliers de CDF)

	2 012										2 013			
	Avril	Mai	Juin	Juillet	Août	Septembre	Octobre	Novembre	Décembre(p)	Cumul	Janvier	février(p)	Mars(p)	Cumul
<b>RECETTES</b>	<b>247 033 756</b>	<b>253 005 407</b>	<b>317 668 182</b>	<b>377 449 279</b>	<b>378 289 709</b>	<b>294 466 080</b>	<b>273 717 514</b>	<b>336 498 315</b>	<b>305 608 276</b>	<b>3 612 874 138</b>	<b>289 168 762</b>	<b>271 550 963</b>	<b>463 017 505</b>	<b>1 023 737 230</b>
1. DGI	99 940 399	85 238 584	93 624 160	137 541 708	106 584 826	104 211 604	91 104 820	145 709 821	98 575 108	1 235 737 651	113 940 041	66 972 293	103 362 194	284 274 528
2. DGDA	107 657 182	106 710 501	104 661 745	104 891 068	119 078 276	112 313 036	119 202 256	116 465 757	116 220 344	1 317 259 220	108 268 135	121 028 861	139 176 501	368 473 496
3. Pétroliers producteurs	15 133 273	33 459 792	45 924 893	23 738 525	19 962 286	20 145 708	31 795 268	9 215 985	23 404 575	331 590 579	31 814 482	41 085 221	73 780 588	146 680 290
- Pétroliers prod DGI	8 265 659	12 831 221	13 128 337	10 043 775	8 750 434	9 269 169	12 947 082	5 671 375	10 877 787	163 370 871	12 011 526	14 644 228	55 954 252	82 610 005
- Pétroliers prod Dgrad	6 867 613	20 628 571	32 796 556	13 694 750	11 211 852	10 876 538	18 848 186	3 544 610	12 526 788	168 219 707	19 802 956	26 440 993	17 826 336	64 070 285
4. D.G.R.A.D.	23 452 930	27 437 872	45 159 247	65 094 836	26 152 247	29 004 057	31 215 600	23 059 581	28 836 002	431 241 568	28 899 880	35 037 354	90 328 317	154 265 551
5. Recettes exceptionnelles (1)	-	-	-	-	-	-	-	-	-	-	-	-	-	-
6. Autres	849 972	158 658	28 298 138	46 183 141	106 512 074	28 791 675	399 570	42 047 171	38 572 248	297 045 120	6 246 225	7 427 234	56 369 906	70 043 365
<b>DEPENSES</b>	<b>246 542 900</b>	<b>218 533 964</b>	<b>303 505 403</b>	<b>311 961 305</b>	<b>402 449 661</b>	<b>325 053 929</b>	<b>257 102 066</b>	<b>325 134 176</b>	<b>365 134 122</b>	<b>3 449 306 758</b>	<b>254 452 813</b>	<b>243 056 491</b>	<b>422 235 116</b>	<b>919 744 420</b>
1. Rémunérations	99 977 872	97 834 501	100 023 863	101 118 661	100 343 026	101 207 062	100 625 885	95 705 198	102 569 757	1 248 821 582	105 016 486	103 848 198	103 345 730	312 210 414
2. Dette publique	15 363 624	10 462 602	45 234 187	19 674 574	11 573 890	15 449 365	10 750 423	21 791 157	10 765 777	219 984 621	6 671 386	10 339 587	11 953 892	28 964 865
3. Subventions et transferts	34 316 867	20 137 780	26 645 041	29 715 902	47 469 185	30 361 488	29 860 362	27 419 775	30 668 312	357 812 935	28 627 753	28 122 726	30 253 826	87 004 305
4. Frais de fonctionnement	50 216 184	41 085 423	57 080 036	65 953 733	152 992 780	79 941 049	53 538 186	101 811 347	127 363 323	858 529 800	35 344 666	37 552 000	102 256 382	175 153 048
5. Dépenses en capital	19 769 456	12 825 007	16 089 870	17 082 353	22 267 885	34 790 106	21 526 242	27 670 527	19 416 417	228 409 225	17 329 781	7 916 955	7 876 766	33 123 503
6. Extourne	5 000 000	2 500 000	11 902	8 397 878	-	4 600 472	-	-	936	20 534 244	-	-	-	-
7. Intervention économique	-	-	-	-	-	-	-	-	-	-	-	-	100 000 000	100 000 000
8. Dépenses urgentes	21 898 896	33 688 651	58 420 503	70 018 205	67 802 895	58 704 387	40 800 967	50 736 172	74 349 599	515 214 351	61 462 740	55 277 025	66 548 519	183 288 285
9. Paiements PPTE	-	-	-	-	-	-	-	-	-	-	-	-	-	-
<b>SOLDE</b>	<b>490 856</b>	<b>34 471 444</b>	<b>14 162 779</b>	<b>65 487 974</b>	<b>-24 159 951</b>	<b>-30 587 849</b>	<b>16 615 448</b>	<b>11 364 139</b>	<b>-59 525 847</b>	<b>163 567 380</b>	<b>34 715 949</b>	<b>28 494 472</b>	<b>40 782 389</b>	<b>103 992 810</b>

(1) :il s'agit des Recettes de Participation et de cession, et des Recettes Appuis Budgetaires  
Sources : Ministère des Finances (Direction du Trésor) et Banque Centrale du Congo.

Tableau II.2

**RECETTES PUBLIQUES**  
( en milliers de CDF )

Nature	2011									
	Janvier	Février	Mars	Juillet	Août	Septembre	Octobre	Novembre	Décembre	Cumul
1.DGI	66 021 146	58 929 991	87 988 949	103 462 852	72 205 092	75 593 177	64 821 952	105 750 864	66 792 550	893 274 367
- Sociétés	11 892 121	10 614 820	15 849 092	18 636 343	13 006 010	13 616 292	11 676 115	19 048 474	12 031 071	160 901 884
- IPR	21 204 929	18 927 364	28 260 633	33 230 602	23 191 113	24 279 311	20 819 767	33 965 474	21 452 691	286 905 339
- IER	-	-	-	-	-	-	-	-	-	-
- Autres	26 123 286	23 317 454	34 815 520	40 938 243	28 570 154	29 910 753	25 648 788	41 843 564	26 428 516	353 451 331
-ICA/INT.	4 977 914	4 443 249	6 634 259	7 800 973	5 444 176	5 699 633	4 887 496	7 973 486	5 036 077	67 351 798
- ICA/EXP.	1 822 896	1 627 104	2 429 445	2 856 692	1 993 640	2 087 188	1 789 786	2 919 865	1 844 195	24 664 015
2. PETROLIERS PRODUCTEURS	20 840 884	29 548 096	47 810 041	33 689 324	7 803 751	26 229 547	35 130 978	29 250 420	32 895 572	367 065 294
3.DGDA	67 842 998	67 522 306	81 572 884	96 268 202	89 524 442	100 558 532	94 742 228	84 098 646	79 859 986	1 001 216 938
- Droits et taxes à l'exportation	3 008 480	2 994 259	3 617 328	4 268 988	3 969 938	4 459 241	4 201 319	3 729 332	3 541 370	44 398 700
- Droits et taxes à l'importation	43 143 446	42 939 508	51 874 702	61 219 906	56 931 342	63 948 259	60 249 492	53 480 912	50 785 418	636 704 600
- Accises	13 832 292	13 766 907	16 631 634	19 627 815	18 252 852	20 502 557	19 316 689	17 146 603	16 282 397	204 134 913
- Autres	7 858 781	7 821 633	9 449 220	11 151 493	10 370 311	11 648 475	10 974 727	9 741 798	9 250 802	115 978 725
4. D.G.R.A.D.	16 885 548	21 356 032	60 184 675	36 872 160	24 083 443	32 261 908	29 529 107	30 188 527	18 968 139	352 469 450
5. Recettes exceptionnelles	-	-	-	182 007,00	802 278,00	-	373 958,64	-	-	77 333 855
6. AUTRES	21 026 769	22 371 438	1 492 235	27 260 377	43 254 613	110 700	37 544 962	11 495 272	9 609 039	183 576 538
<b>TOTAL</b>	<b>192 617 345</b>	<b>199 727 864</b>	<b>279 048 784</b>	<b>297 734 923</b>	<b>237 673 619</b>	<b>234 753 865</b>	<b>262 143 185</b>	<b>260 783 728</b>	<b>223 970 171</b>	<b>2 874 936 441</b>

Sources : Banque Centrale du Congo et Régies financières.

Tableau II.2 bis

**RECETTES PUBLIQUES**  
( en milliers de CDF )

Nature	2 012							2 013				
	Jan	Mars	Août	Septembre	Octobre	Novembre	Décembre(p)	Cumul	Janvier	Février(p)	Mars(p)	Cumul
1.DGI		116 460 933	106 584 826	104 211 604	91 104 820	145 709 821	98 575 108	1 235 791 416	113 940 041	66 972 293	103 362 194	284 274 528
- Sociétés		20 977 635	19 198 692	18 771 213	16 410 341	26 246 118	17 755 934	222 598 089	20 523 557	12 063 447	18 618 212	51 205 216
- IPR		37 405 376	34 233 330	33 471 089	29 261 401	46 799 648	31 660 737	396 916 299	36 595 706	21 510 422	33 198 272	91 304 400
- IER		-	-	-	-	-	-	-	-	-	-	-
- Autres		46 081 331	42 173 547	41 234 509	36 048 409	57 654 548	39 004 257	488 978 680	45 083 863	26 499 637	40 898 414	112 481 914
- TVA/INT.		8 781 012	8 036 366	7 857 428	6 869 192	10 986 343	7 432 443	93 177 166	8 590 940	5 049 629	7 793 383	21 433 953
- TVA/EXP.		3 215 579	2 942 892	2 877 365	2 515 476	4 023 164	2 721 737	34 121 183	3 145 975	1 849 158	2 853 912	7 849 046
2. PETROLIERS PRODUCTEURS		54 178 116	19 962 286	20 145 708	31 795 268	9 215 985	23 404 575	331 590 579	31 814 482	41 085 221	73 780 588	146 680 290
3.DGDA		110 282 957	119 078 276	112 313 036	119 202 256	116 465 757	116 220 344	1 317 259 220	108 268 135	121 028 861	139 176 501	368 473 496
- Droits et taxes à l'exportation		4 890 469	5 280 495	4 980 492	5 285 992	5 164 643	5 153 760	58 413 511	4 801 122	5 366 993	6 171 745	16 339 860
- Droits et taxes à l'importation		70 132 319	75 725 533	71 423 309	75 804 376	74 064 152	73 908 086	837 685 594	68 851 032	76 965 970	88 506 611	234 323 613
- Accises		22 485 239	24 278 488	22 899 145	24 303 766	23 745 830	23 695 794	268 571 761	22 074 443	24 676 187	28 376 251	75 126 880
- Autres		12 774 930	13 793 760	13 010 090	13 808 122	13 491 132	13 462 704	152 588 354	12 541 538	14 019 712	16 121 894	42 683 143
4. D.G.R.A.D.		70 408 880	26 152 247	29 004 057	31 215 600	23 059 581	28 836 002	431 241 568	28 899 880	35 037 354	90 328 317	154 265 551
5. RECETTES EXCEPTIONNELLES		-	-	-	-	-	-	-	-	-	-	-
6. AUTRES		332 872	106 512 074	28 791 675	399 570	42 047 171	38 572 248	297 045 120	6 246 225	7 427 234	56 369 906	70 043 365
<b>TOTAL</b>		<b>351 663 758</b>	<b>378 289 709</b>	<b>294 466 080</b>	<b>273 717 514</b>	<b>336 498 315</b>	<b>305 608 276</b>	<b>3 612 927 903</b>	<b>289 168 762</b>	<b>271 550 963</b>	<b>463 017 505</b>	<b>1 023 737 230</b>

Sources : Banque Centrale du Congo et Régies financières.



Tableau II.3

**DEPENSES PUBLIQUES**  
( en milliers de CDF)

	2011									
	Janvier	Mai	Juin	Juillet	Août	Septembre	Octobre	Novembre	Décembre	Cumul
1. Rémunérations	74 014 554	82 542 025	50 349 063	133 025 650	67 987 794	88 886 585	68 673 048	98 150 200	98 879 091	1 061 169 513
2. Dette publique	-	18 987 887	62 602 872	37 387 374	14 250 959	26 784 571	19 384 348	13 049 450	24 144 360	242 627 546
- Extérieure	-	10 684 234	54 209 952	28 609 780	2 577 847	16 973 962	10 605 181	4 749 450	15 806 243	153 206 912
- Intérieure	-	-	92 920,00	477 594	3 373 113	47 906	479 167	-	-	14 677 023
- Frais financiers	-	8 303 653	8 300 000	8 300 000	8 300 000	8 301 840	8 300 000	8 300 000	8 338 117	74 743 610
3. Subventions & transferts	25 454 252	26 293 631	24 136 048	26 476 099	31 038 987	27 801 271	28 443 065	30 235 227	33 686 771	329 867 104
- Interventions écon.	-	-	-	128 793,31	-	151 500,00	22 880	-	-	320 432
- Budgets annexes	25 454 252	26 293 631	24 136 048	26 347 306	31 038 987	27 649 771	28 420 185	30 235 227	33 686 771	329 546 672
4. Frais de fonctionnement	36 941 437	75 373 487	80 406 672	53 143 155	75 076 532	80 075 811	60 293 084	66 600 589	87 648 009	783 557 115
5. Dépenses en capital	11 315 831	22 256 895	21 209 988	25 017 093	22 472 902	18 036 595	18 289 026	8 935 676	8 760 688	192 260 674
6. Dépenses urgentes	42 339 324	49 125 249	12 213 101	45 426 801	44 765 184	21 006 309	96 206 506	54 657 133	3 032 097	488 961 647
7. Rembours dette Miba	-	-	-	-	-	-	-	-	-	-
8. Paiements PPTE	-	-	-	-	-	-	-	-	-	-
9. Extourne	-	-	-	910	1 423	-	267,85	-	-	5 828
<b>TOTAL</b>	<b>190 065 398</b>	<b>274 579 174</b>	<b>250 917 745</b>	<b>320 477 082</b>	<b>255 593 782</b>	<b>262 591 142</b>	<b>195 851 945</b>	<b>271 628 276</b>	<b>256 151 016</b>	<b>3 098 449 429</b>

Sources : Ministère des Finances (Direction du Trésor) et Banque Centrale du Congo.

Tableau II.3 bis

**DEPENSES PUBLIQUES**  
( en milliers de CDF)

	2 012										2 013			
	Janvier	Mai	Juin	Juillet	Août	Septembre	Octobre	Novembre	Décembre(p)	Cumul	Janvier	Février(p)	Mars (p)	Cumul
1. Rémunérations	119 461 179	97 834 501	100 023 863	101 118 661	100 343 026	101 207 062	100 625 885	95 705 198	102 569 757	1 248 821 582	105 016 486	103 848 198	103 345 730	312 210 414
2. Dette publique	21 561 014	10 462 602	45 234 187	19 674 574	11 573 890	15 449 364	10 750 423	21 791 157	10 765 777	219 982 856	6 671 386	10 339 587	11 953 892	28 964 865
- Extérieure	15 129 012	1 295 831	34 097 898	9 420 812	1 334 685	6 076 524	2 993 151	12 623 466	-	115 464 650	-	3 957 042	4 947 760	8 904 802
- Intérieure	-	1 939 661	962 354	963 996	961 008	955 710	-	951 667	-	7 693 993	-	-	-	-
- Frais financiers	6 432 002	7 227 109	10 173 935	9 289 765	9 278 197	8 417 130	7 757 272	8 216 024	10 765 777	96 824 213	6 671 386	6 382 545	7 006 131	20 060 063
3. Subventions & transferts	25 102 586	20 137 780	26 645 041	29 715 902	47 469 185	30 361 488	29 860 362	27 419 775	30 668 312	357 812 935	28 627 753	28 122 726	130 253 826	187 004 305
- Interventions écon.	-	-	-	-	-	-	-	-	-	-	-	-	100 000 000	100 000 000
- Budgets annexes	25 102 586	20 137 780	26 645 041	29 715 902	47 469 185	30 361 488	29 860 362	27 419 775	30 668 312	357 812 935	28 627 753	28 122 726	30 253 826	87 004 305
4. Frais de fonctionnement	29 759 534	41 085 423	57 080 036	65 953 733	152 992 780	79 941 050	53 538 186	101 797 585	127 363 323	858 027 855	35 344 666	37 552 000	102 256 382	175 153 048
5. Dépenses en capital	7 675 359	12 825 007	16 089 870	17 082 353	22 267 885	34 790 106	21 526 242	27 670 527	19 416 417	228 409 225	17 329 781	7 916 955	7 876 766	33 123 503
6. Dépenses urgentes	21 264 083	33 688 651	58 420 503	70 018 205	67 802 895	58 704 387	40 800 967	50 247 304	74 349 599	514 725 484	61 462 740	55 277 025	66 548 519	183 288 285
7. Rembours dette Miba	-	-	-	-	-	-	-	-	-	-	-	-	-	-
8. Paiements PPTE	-	-	-	-	-	-	-	-	-	-	-	-	-	-
9. Extourne	-	2 595 654	11 902	8 397 878	-	4 600 472	-	-	936	20 617 169	-	-	-	-
<b>TOTAL</b>	<b>224 823 756</b>	<b>218 629 618</b>	<b>303 505 403</b>	<b>311 961 305</b>	<b>402 449 661</b>	<b>325 053 929</b>	<b>257 102 066</b>	<b>324 631 547</b>	<b>365 134 122</b>	<b>3 448 397 106</b>	<b>254 452 813</b>	<b>243 056 491</b>	<b>422 235 116</b>	<b>919 744 420</b>

Sources : Ministère des Finances (Direction du Trésor) et Banque Centrale du Congo.

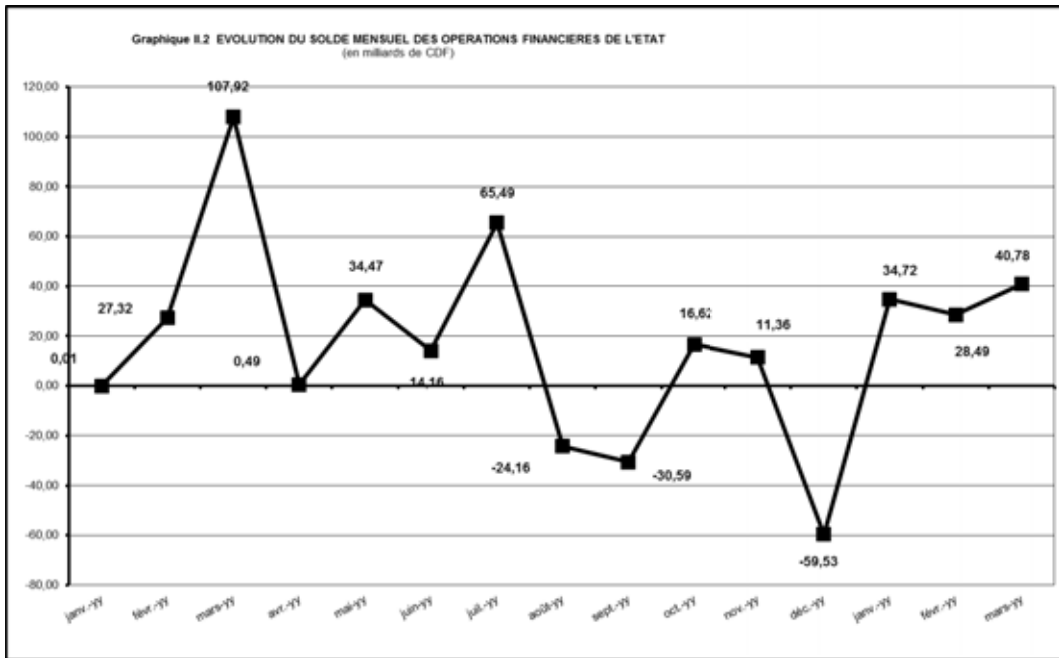
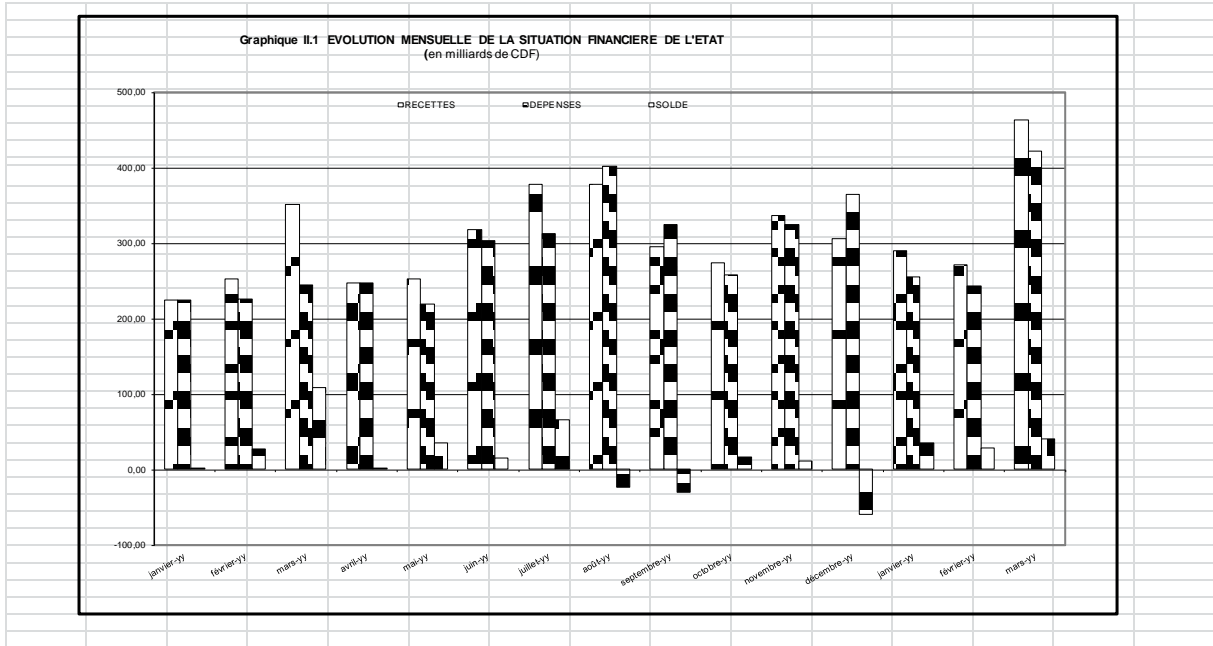

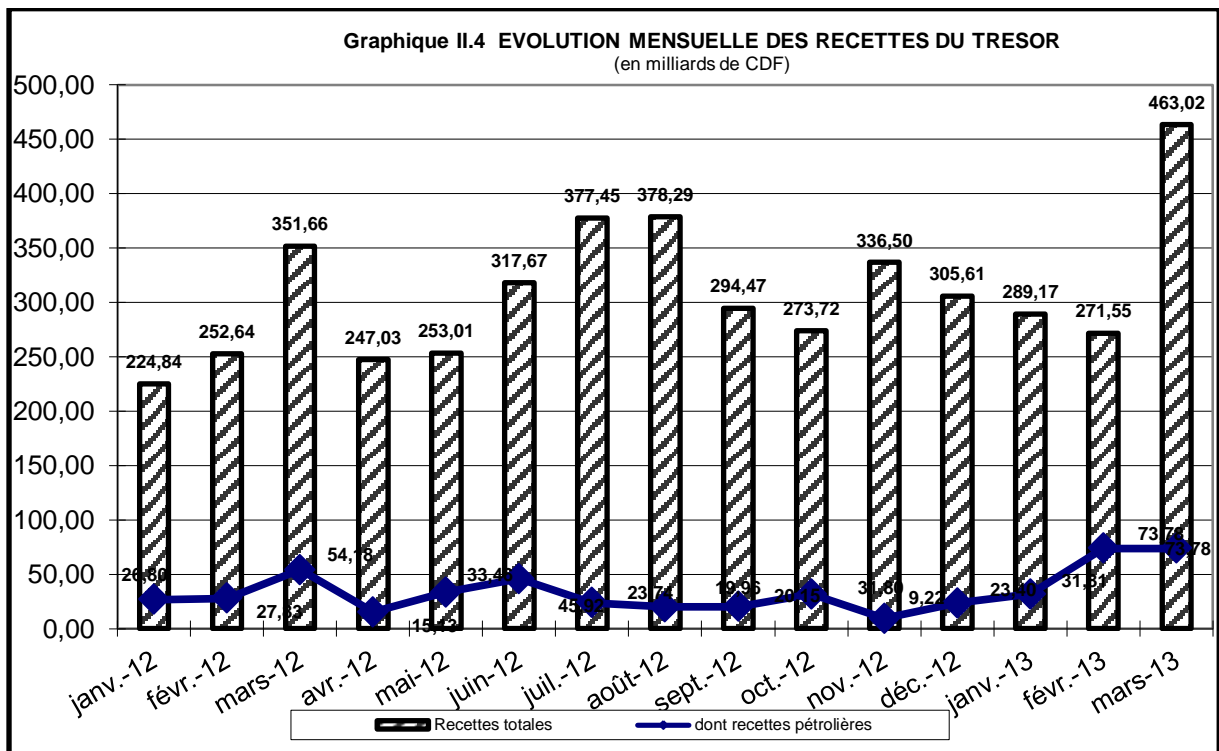
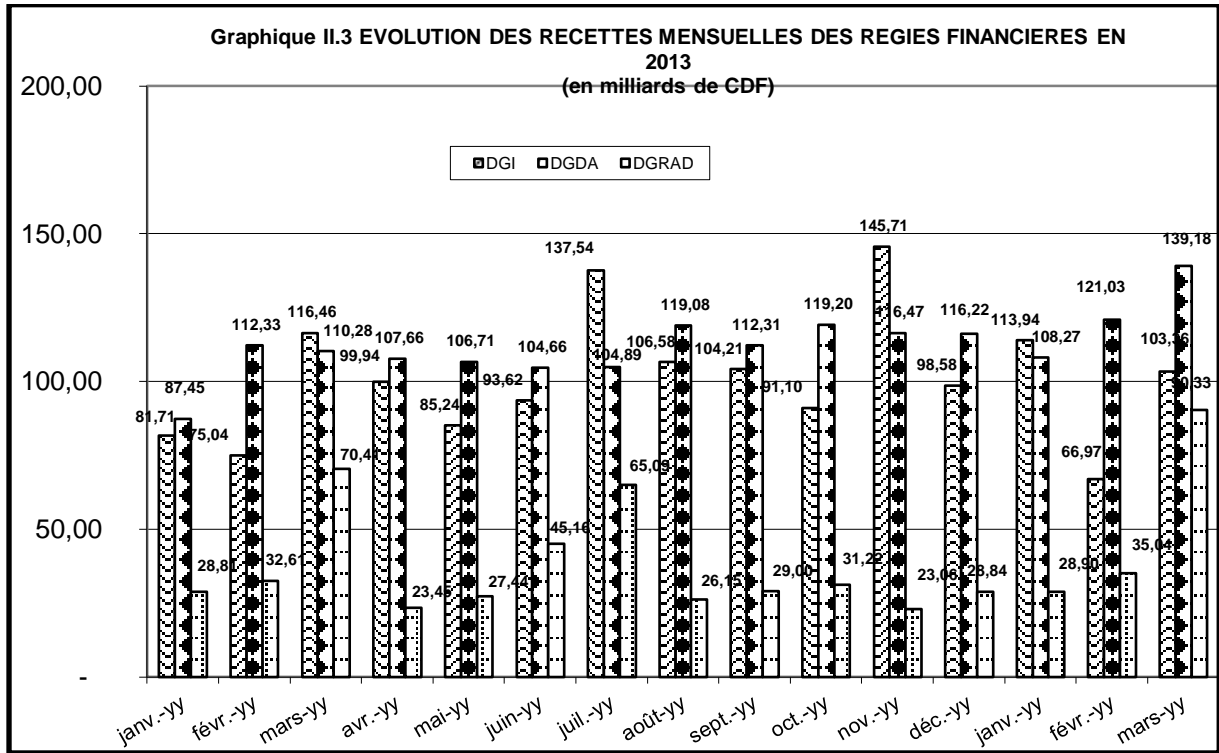



Tableau III.1

ÉVOLUTION MENSUELLE DES COURS DE LA MONNAIE NATIONALE PAR RAPPORT AU USD <sup>(1)</sup>

	INDICATIF	LIBRE	VARIATIONS COURS INDICATIF		VARIATIONS COURS LIBRE		Ecart en % (4)
			(2)	(3)	(2)	(3)	
<b>2005</b>							
Décembre	431,28	434,31	+ 3,3	+ 3,0	+ 3,7	+ 4,3	+ 0,7
<b>2006</b>							
Décembre	503,43	515,93	+ 5,1	- 14,3	+ 3,4	- 15,8	+ 2,5
<b>2007</b>							
Décembre	500,67	503,04	+ 0,4	+ 0,6	- 0,4	+ 2,6	+ 0,5
<b>2008</b>							
Décembre	606,89	617,08	- 4,2	- 17,5	- 9,0	- 18,5	+ 1,7
<b>2009</b>							
Décembre	904,31	862,42	- 0,5	- 32,9	+ 0,3	- 28,4	- 4,6
<b>2010</b>							
Janvier	910,87	917,33	- 0,7	- 0,7	- 6,0	- 6,0	+ 0,7
Février	918,01	918,05	- 0,8	- 1,5	- 0,1	- 6,1	+ 0,0
Mars	911,33	912,79	+ 0,7	- 0,8	+ 0,6	- 5,5	+ 0,2
Avril	897,84	902,60	+ 1,5	+ 0,7	+ 1,1	- 4,5	+ 0,5
Mai	897,12	904,44	+ 0,1	+ 0,8	- 0,2	- 4,6	+ 0,8
Juin	899,62	906,06	- 0,3	+ 0,5	- 0,2	- 4,8	+ 0,7
Juillet	900,79	906,08	- 0,1	+ 0,4	- 0,0	- 4,8	+ 0,6
Août	901,38	907,77	- 0,1	+ 0,3	- 0,2	- 5,0	+ 0,7
Septembre	903,65	912,08	- 0,3	+ 0,1	- 0,5	- 5,4	+ 0,9
Octobre	907,62	916,31	- 0,4	- 0,4	- 0,5	- 5,9	+ 1,0
Novembre	910,65	918,09	- 0,3	- 0,7	- 1,1	- 6,1	+ 0,8
Décembre	912,07	920,40	- 0,2	- 0,9	- 0,9	- 6,3	+ 0,9
<b>2011</b>							
Janvier	920,97	926,56	- 1,0	- 1,0	- 0,7	- 0,7	+ 0,6
Février	924,77	922,84	- 0,4	- 1,4	+ 0,4	- 0,3	- 0,2
Mars	920,57	919,24	+ 0,5	- 0,9	+ 0,4	+ 0,1	- 0,1
Avril	921,84	923,04	- 0,1	- 1,1	- 0,4	- 0,3	+ 0,1
Mai	925,40	926,67	- 0,4	- 1,4	- 0,4	- 0,7	+ 0,1
Juin	923,44	925,25	+ 0,2	- 1,2	+ 0,2	- 0,5	+ 0,2
Juillet	922,67	926,53	+ 0,1	- 1,1	- 0,1	- 0,7	+ 0,4
Août	921,06	923,66	+ 0,2	- 1,0	+ 0,3	- 0,4	+ 0,3
Septembre	921,79	922,53	- 0,1	- 1,1	+ 0,1	- 0,2	+ 0,1
Octobre	920,91	924,70	+ 0,1	- 1,0	- 0,2	- 0,5	+ 0,4
Novembre	911,27	909,55	+ 1,1	+ 0,1	+ 1,7	+ 1,2	- 0,2
Décembre	899,21	901,58	+ 1,3	+ 1,4	+ 0,9	+ 2,1	+ 0,3
<b>2012</b>							
Janvier	918,31	919,83	- 2,1	- 2,1	- 2,0	- 2,0	+ 0,2
Février	920,51	925,89	- 0,2	- 2,3	- 0,7	- 2,6	+ 0,6
Mars	921,64	928,60	- 0,1	- 2,4	- 0,3	- 2,9	+ 0,8
Avril	922,10	926,62	- 0,1	- 2,5	+ 0,2	- 2,7	+ 0,5
Mai	923,61	925,42	- 0,2	- 2,6	+ 0,1	- 2,6	+ 0,2
Juin	921,59	927,17	+ 0,2	- 2,4	- 0,2	- 2,8	+ 0,6
Juillet	919,88	926,37	+ 0,2	- 2,2	+ 0,1	- 2,7	+ 0,7
Août	919,26	925,29	+ 0,1	- 2,2	+ 0,1	- 2,6	+ 0,7
Septembre	918,33	924,79	+ 0,1	- 2,1	+ 0,1	- 2,5	+ 0,7
Octobre	916,87	922,02	+ 0,2	- 1,9	+ 0,3	- 2,2	+ 0,6
Novembre	915,56	921,44	+ 0,1	- 1,8	+ 0,1	- 2,2	+ 0,6
Décembre	914,99	922,44	+ 0,1	- 1,7	- 0,1	- 2,3	+ 0,8
<b>2013</b>							
Janvier	915,84	924,24	- 0,1	- 0,1	- 0,2	- 0,2	+ 0,9
Février	917,85	921,98	- 0,2	- 0,3	+ 0,2	+ 0,0	+ 0,4
Mars	917,24	922,43	+ 0,1	- 0,2	- 0,0	+ 0,0	+ 0,6

**Source** : Direction des Opérations Bancaires et des Marchés - BCC.

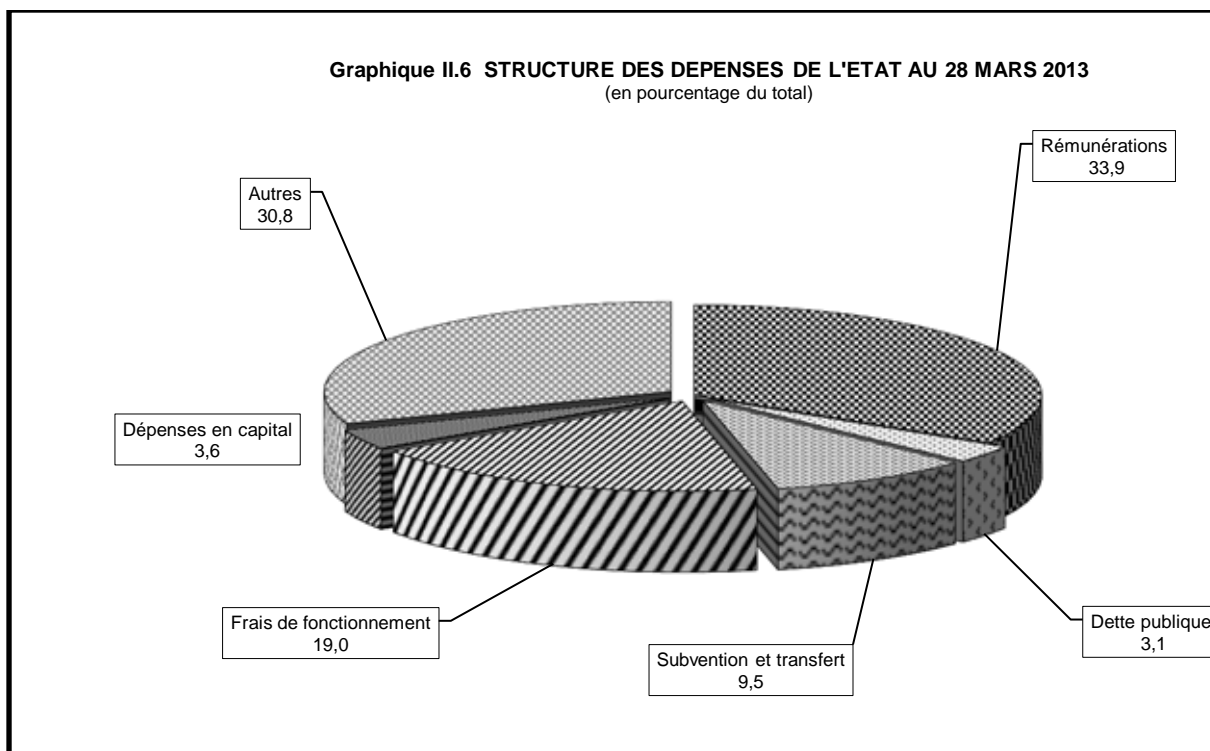
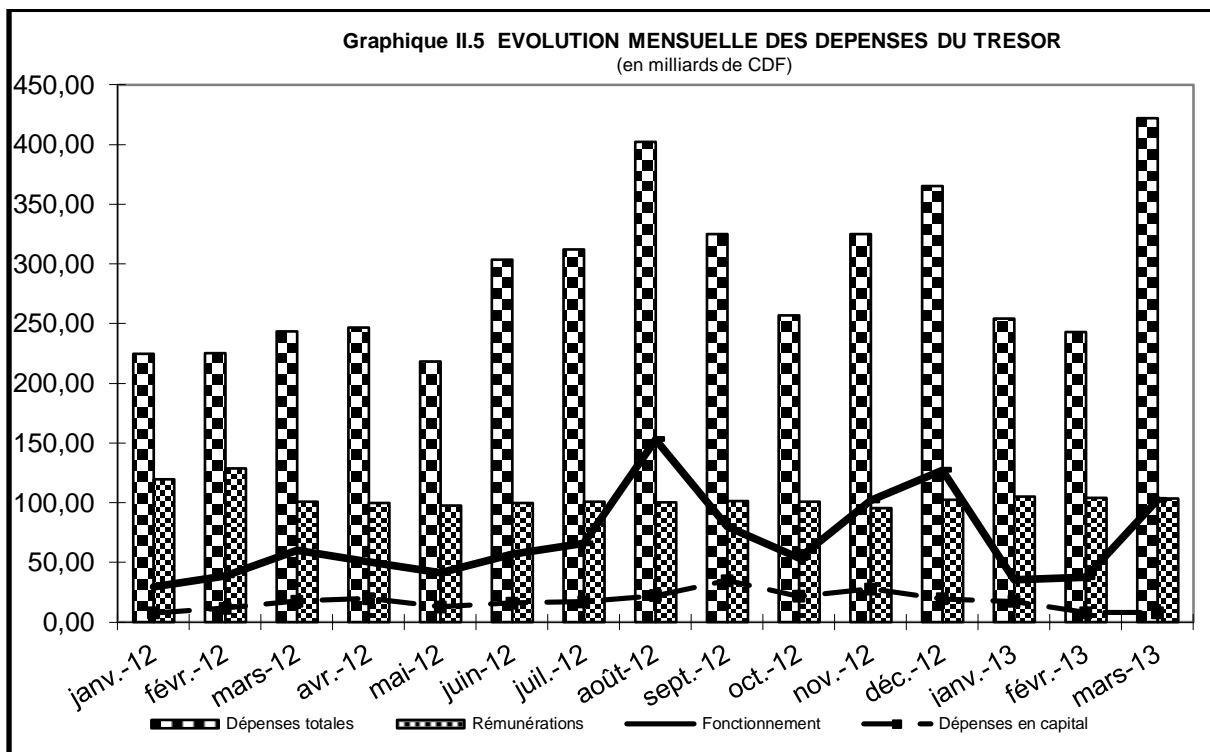
(1) Cours moyens mensuels à la clôture de la journée.

(2) Variations calculées par rapport au cours du mois précédent.

(3) Variations calculées par rapport au dernier cours de l'année précédente.

(4) Ecart entre le cours libre et le cours indicatif.

Tableau III.2

**ÉVOLUTION DU TAUX DE CHANGE DU DOLLAR SUR LE MARCHÉ <sup>(1)</sup>**  
( En CDF/ USD )

	Banques agréées		Bureaux de change		Cours		Ecart en %	Cours	
	Cours acheteur	Cours vendeur	Cours acheteur	Cours vendeur	indicatif	libre		le plus bas	le plus haut
2005									
Décembre									
30/12	443,31	446,60	447,37	453,08	445,40	450,22	1,08	440,00	456,55
2006									
Décembre									
28/12	499,70	507,52	513,19	518,66	503,43	515,93	2,48	520,00	490,00
2007									
Décembre									
31/12	496,59	510,29	500,81	508,63	502,99	504,72	0,34	495,64	516,61
2008									
Décembre									
30/12	627,97	649,85	652,68	662,23	639,32	657,45	2,84	605,72	674,98
2009									
Décembre									
30/12	896,89	908,10	900,67	908,54	902,66	904,60	0,22	895,00	915,00
2010									
Janvier	913,62	923,51	915,00	925,00	920,30	920,00	-0,03	906,00	928,00
Février	913,11	926,21	915,00	930,00	921,10	922,50	0,15	900,00	935,00
Mars	897,60	911,39	900,00	912,40	902,33	906,20	0,43	892,00	915,00
Avril	898,07	911,07	895,00	902,00	904,22	898,50	-0,63	890,00	917,91
Mai	886,54	908,28	903,80	910,73	900,09	907,27	0,80	882,00	912,62
Juin	893,21	909,69	903,00	907,00	903,39	905,00	0,18	888,00	915,00
Juillet	896,99	902,79	904,51	917,04	900,14	910,78	1,18	880,00	917,04
Août	894,34	905,11	904,00	907,00	898,66	905,50	0,76	880,00	914,00
Septembre	887,68	911,91	900,00	912,00	900,78	906,00	0,58	883,00	925,00
Octobre	904,11	915,93	912,43	914,89	908,62	913,66	0,55	900,00	926,00
Novembre	899,65	921,34	910,47	925,00	908,73	917,74	0,99	891,00	926,48
Décembre	906,50	922,40	915,15	925,00	915,13	920,08	0,54	890,00	937,48
2011									
Janvier	913,55	931,57	925,43	931,36	930,47	928,39	-0,22	905,00	935,00
Février	913,81	931,27	913,52	929,65	922,71	921,59	-0,12	905,00	939,00
Mars	917,04	926,68	912,74	925,21	921,66	918,98	-0,29	909,64	933,00
Avril	920,53	932,82	916,58	930,91	926,64	923,74	-0,31	910,00	938,00
Mai	918,72	929,49	915,99	935,00	925,60	925,50	-0,01	915,99	937,00
Juin	920,38	928,03	921,00	926,00	923,33	923,50	0,02	917,25	935,00
Juillet	917,81	926,97	922,27	928,01	921,69	925,14	0,37	915,00	930,00
Août	917,34	925,83	919,31	926,45	923,07	922,88	-0,02	912,00	930,00
Septembre	916,73	923,88	915,13	926,01	923,07	922,88	-0,10	900,00	932,61
Octobre	918,75	928,69	922,96	928,45	923,63	925,70	0,22	916,00	935,00
Novembre	870,79	904,88	875,00	900,00	877,26	887,50	1,17	863,55	920,00
Décembre	903,30	915,20	921,47	926,53	910,65	924,00	1,47	880,00	930,00
2012									
Janvier	915,08	925,36	925,00	935,00	920,08	930,00	1,08	905,00	935,00
Février	911,83	926,76	920,61	930,71	918,03	925,66	0,83	900,00	940,00
Mars	914,48	926,73	925,00	935,00	919,93	930,00	1,09	905,00	940,00
Avril	918,62	928,55	925,00	935,00	922,73	930,00	0,79	905,00	940,00
Mai	913,35	930,61	916,60	930,86	923,05	923,73	0,07	900,00	939,00
Juin	912,34	925,92	923,81	930,35	919,32	927,08	0,84	900,17	935,00
Juillet	908,65	921,76	919,93	925,98	915,32	922,95	0,83	895,00	940,00
Août	909,86	925,42	923,48	928,78	919,28	926,13	0,75	903,00	935,00
Septembre	909,59	923,49	919,92	923,76	917,02	921,84	0,53	898,00	935,00
Octobre	910,75	923,56	919,88	926,45	917,00	923,16	0,67	900,00	935,00
Novembre	907,46	918,83	918,56	925,14	913,77	921,85	0,88	894,57	930,00
Décembre	911,60	919,99	922,71	929,04	915,17	925,87	1,17	899,00	935,00
2013									
Janvier	911,96	925,02	920,21	924,52	918,22	922,37	0,45	896,52	931,48
Février	911,58	924,65	911,87	924,66	918,43	918,27	-0,02	899,39	939,75
Mars	913,92	924,92	921,88	923,46	918,89	922,67	0,41	931,00	901,49

**Source** : Direction des Opérations Bancaires et des Marchés - BCC.

(1) Cours fin période.

Tableau III.3

VARIATIONS MOYENNES MENSUELLES DES COURS DE CHANGE EN % <sup>(1)</sup>

Périodes	2005		2006		2006		2007		2008		2009		2010		2011		2012		2013	
	INDICATIF	LIBRE	INDICATIF	LIBRE	INDICATIF	LIBRE	INDICATIF	LIBRE	INDICATIF	LIBRE	INDICATIF	LIBRE	INDICATIF	LIBRE	INDICATIF	LIBRE	INDICATIF	LIBRE	INDICATIF	LIBRE
	USD	USD	USD	USD	USD	USD	USD	USD	USD	USD	USD	USD	USD	USD	USD	USD	USD	USD	USD	USD
Janvier	-4,2	-1,5	-0,4	-0,7	-0,4	-0,7	-6,8	-5,1	-6,0	-8,0	-7,7	-7,3	-1,9	-1,7	-0,1	-0,0	-0,1	-0,0	-0,0	0,0
Février	-4,1	-3,0	-0,4	-0,4	-0,4	-0,4	-5,4	-4,2	-4,5	-4,6	-7,5	-7,5	-1,0	-1,0	0,0	0,0	-0,0	0,1	-0,0	0,0
Mars	-3,8	-3,4	-0,5	-0,8	-0,5	-0,8	-3,1	-2,6	-3,2	-3,4	-7,0	-7,2	0,0	-0,1	0,0	0,0	-0,0	-0,0	0,0	0,0
Avril	-3,6	-3,1	-0,5	-0,5	-0,5	-0,5	-2,0	-1,4	-2,6	-2,6	-5,9	-4,8	-0,2	-0,0	-0,0	-0,0	-0,0	0,0	0,0	0,0
Mai	-2,4	-2,0	-0,8	-0,7	-0,8	-0,7	0,3	0,6	-2,1	-2,0	-3,8	-3,4	-0,1	-0,1	-0,0	-0,0	-0,0	0,0	0,0	0,0
Juin	0,7	0,8	-0,7	-0,7	-0,7	-0,7	0,2	0,7	-1,6	-1,8	-2,8	-2,5	0,0	-0,1	-0,0	0,0	0,0	0,0	-0,0	0,0
Juillet	-1,4	-1,2	-1,0	-0,9	-1,0	-0,9	0,2	0,7	-1,5	-1,5	-3,0	-2,7	0,0	-0,0	0,0	-0,0	0,0	0,0	0,0	0,0
Août	-0,7	-0,5	-1,1	-1,2	-1,1	-1,2	0,2	0,5	-1,3	-1,3	-3,0	-2,9	0,0	0,0	-0,0	0,0	0,0	0,0	0,0	0,0
Septembre	-0,4	-0,2	-1,7	-1,8	-1,7	-1,8	0,1	0,4	-1,3	-1,3	-1,2	-3,0	-0,1	-0,0	-0,0	0,0	0,0	0,0	0,0	0,0
Octobre	-0,2	-0,1	-2,1	-2,1	-2,1	-2,1	0,0	0,0	-1,3	-1,4	-3,2	-3,0	0,0	-0,0	-0,0	-0,0	0,0	0,0	0,0	0,0
Novembre	-0,0	0,1	-1,8	-1,9	-1,8	-1,9	0,0	0,3	-1,4	-1,5	-3,2	-2,9	0,0	-0,0	0,2	0,2	0,0	0,0	0,0	0,0
Décembre	0,2	0,4	-1,3	-1,4	-1,3	-1,4	0,0	0,2	-2,0	-2,2	-2,8	2,0	-0,0	-0,0	-0,2	-0,2	-0,0	-0,0	0,0	0,0

**Source** : Direction des Opérations Bancaires et des Marchés - BCC.

(1) Variations calculées par rapport au taux de dépréciation cumulé.



Tableau III.4

**COURS DE CHANGE MOYEN INTERBANCAIRE**  
(en CDF/1 USD)

CDF par devise	2 009	2 010	2 011		2 012												2 013		
	Moyenne annuelle	Moyenne annuelle	Juin	Décembre®	Janvier	Février	Mars	Avril	Mai	Juin	Juillet	Août	Septembre	Octobre	Novembre	Décembre	Janvier	Février	Mars
1 USD	806,54	906,13	923,49	898,12	917,79	920,60	921,55	922,00	923,57	921,77	920,06	919,02	918,44	916,83	915,71	914,93	915,96	917,84	917,22
1 CAD.	711,92	877,82	944,66	877,21	905,43	922,20	927,63	927,92	916,27	896,08	906,03	925,52	937,91	930,58	918,28	928,71	922,86	910,79	894,72
1 GBP	1 264,62	1 399,87	1 500,35	1 401,74	1 422,35	1 453,65	1 457,65	1 461,81	1 472,44	1 432,77	1 434,33	1 444,93	1 477,96	1 474,90	1 461,67	1 459,66	1 462,42	1 425,50	1 383,08
1 CHF	745,66	873,72	1 098,36	964,11	977,92	1 016,32	1 009,00	1 009,24	986,64	961,03	942,44	948,89	931,82	982,95	974,63	1 003,21	991,81	998,50	970,49
100 JPY	860,23	1 032,88	1 147,93	1 164,80	1 191,77	1 176,56	1 118,33	1 132,78	1 158,25	1 163,15	1 163,85	1 167,78	1 174,63	1 162,18	1 132,20	1 095,74	1 030,76	986,65	965,87
100 XAF	171,64	183,44	202,61	180,02	180,50	185,42	185,56	185,05	180,75	175,97	172,58	173,75	179,90	181,36	179,10	182,96	185,63	187,32	181,43
1 EUR	1 126,64	1 203,51	1 328,94	1 184,20	1 184,03	1 216,15	1 216,90	1 213,32	1 185,50	1 154,24	1 132,02	1 139,73	1 180,04	1 189,62	1 174,85	1 200,17	1 217,62	1 228,75	1 190,12
1 ZAR	97,44	124,17	135,98	111,53	114,43	119,98	121,21	117,73	113,77	109,68	111,55	111,22	110,90	106,18	105,69	105,82	104,28	103,27	99,89
1 XDR	1 259,08	1 383,27	1 476,83	1 389,40	1 408,13	1 425,30	1 420,54	1 422,40	1 415,55	1 394,83	1 386,73	1 390,40	1 410,98	1 412,63	1 400,53	1 408,10	1 406,68	1 403,07	1 369,82

**Source** : Service des Statistiques des Paiements Extérieurs et Balance des Paiements - Direction de la Recherche et des Statistiques/BCC.

Tableau III.5

**VOLUME DES TRANSACTIONS SUR LE MARCHÉ DES CHANGES**  
(en millions de USD)

Période	BCC		Bques agréées		Bur. de Chge		Total		Volume total
	Achat	Vente	Achat	Vente	Achat	Vente	Achat	Vente	
<b>2006</b>									
déc-06	5,50	-	32,48	42,21	0,86	0,83	38,84	43,05	81,89
<b>Cumul 06</b>	<b>10,40</b>	<b>11,00</b>	<b>308,80</b>	<b>367,94</b>	<b>13,33</b>	<b>13,77</b>	<b>332,53</b>	<b>392,71</b>	<b>725,24</b>
<b>2007</b>									
déc-07	-	-	56,42	60,67	2,08	2,35	58,49	63,02	121,52
<b>Cumul 07</b>	<b>66,94</b>	<b>0,00</b>	<b>533,47</b>	<b>562,79</b>	<b>13,04</b>	<b>14,25</b>	<b>613,45</b>	<b>515,38</b>	<b>1 128,83</b>
<b>2008</b>									
janv-08	-	-	57,82	59,91	1,37	1,38	59,19	61,29	120,49
juin-08	-	-	78,90	93,33	0,72	0,75	79,63	94,08	173,71
juil-08	-	-	89,74	106,71	0,74	0,84	90,48	107,55	198,03
août-08	-	-	91,69	97,07	0,62	0,69	92,31	97,76	190,07
sept-08	-	-	88,35	95,87	0,72	0,71	89,08	96,58	185,66
oct-08	-	-	95,56	97,36	0,62	0,56	96,19	97,92	194,11
nov-08	-	-	87,01	82,89	0,59	0,57	87,60	83,46	171,06
déc-08	-	-	72,52	76,48	0,69	0,76	73,21	77,24	150,44
<b>Cumul 08</b>	<b>0,00</b>	<b>0,00</b>	<b>916,46</b>	<b>973,39</b>	<b>10,00</b>	<b>10,59</b>	<b>926,45</b>	<b>983,97</b>	<b>1 910,43</b>
<b>2009</b>									
janv-09	-	10,00	63,33	58,20	0,67	0,61	64,00	68,80	132,80
juin-09	-	9,54	59,93	65,27	0,49	0,51	60,42	75,31	135,74
juil-09	-	17,00	89,27	95,25	0,29	0,33	89,56	112,58	202,13
août-09	-	10,00	70,79	74,29	0,22	0,22	71,01	84,50	155,51
sept-09	-	27,00	88,83	82,91	0,38	0,42	89,21	110,33	199,54
oct-09	-	-	60,50	81,13	0,30	0,33	60,80	81,46	142,26
nov-09	-	-	65,70	67,35	0,36	0,38	66,06	67,73	133,79
déc-09	-	12,25	85,54	81,04	0,47	0,57	86,01	93,86	179,87
<b>Cumul 09</b>	<b>11,00</b>	<b>124,65</b>	<b>851,04</b>	<b>867,41</b>	<b>5,65</b>	<b>5,54</b>	<b>867,70</b>	<b>997,60</b>	<b>1 865,30</b>
<b>2010</b>									
janv-10	-	10,00	75,44	73,99	0,28	0,25	75,72	84,24	159,96
juin-10	-	-	73,30	90,76	0,45	0,40	73,75	91,16	164,91
juil-10	-	-	79,49	85,72	0,36	0,39	79,85	86,12	165,97
août-10	-	-	76,12	81,06	0,37	0,37	76,49	81,44	157,92
sept-10	-	-	93,39	91,47	0,41	0,40	93,79	91,88	185,67
oct-10	-	-	71,99	72,08	0,31	0,20	72,31	72,28	144,59
nov-10	-	-	91,58	90,95	0,49	0,51	92,08	91,46	183,54
déc-10	-	-	104,77	121,60	0,56	0,68	105,33	122,28	227,61
<b>Cumul 10</b>	<b>0,00</b>	<b>10,00</b>	<b>1 039,55</b>	<b>1 094,18</b>	<b>5,58</b>	<b>5,58</b>	<b>1 045,13</b>	<b>1 109,76</b>	<b>2 154,89</b>
<b>2011</b>									
janv-11	-	49,90	122,55	117,91	0,54	0,66	123,09	168,47	291,56
juin-11	0,51	-	111,82	107,11	0,33	0,39	112,66	107,50	220,17
juil-11	17,00	-	103,84	109,71	0,26	0,24	121,09	109,95	231,05
août-11	14,00	-	95,55	118,71	0,34	0,36	109,89	119,07	228,96
sept-11	26,00	-	105,32	124,59	0,65	0,44	131,96	125,03	256,99
oct-11	15,00	-	108,97	146,51	0,42	0,45	124,40	146,96	271,36
nov-11	38,50	-	114,12	113,84	0,45	0,55	153,07	114,39	267,46
déc-11	4,02	-	76,09	92,21	0,27	0,29	80,38	92,50	172,88
<b>Cumul 11</b>	<b>164,97</b>	<b>49,90</b>	<b>1 211,34</b>	<b>1 310,44</b>	<b>5,78</b>	<b>6,54</b>	<b>1 382,09</b>	<b>1 366,89</b>	<b>2 748,98</b>
<b>2012</b>									
janv-12	3,00	21,63	125,51	117,17	0,34	0,42	128,84	139,22	268,06
févr-12	11,00	5,00	145,48	136,84	0,58	0,69	157,06	142,53	299,59
mars-12	15,00	-	177,64	175,66	0,40	0,50	193,05	176,16	369,20
avr-12	4,40	-	170,19	186,12	0,46	0,62	175,05	186,73	361,78
mai-12	0,40	2,50	137,58	165,69	0,34	0,46	138,32	168,65	306,97
juin-12	0,46	-	202,99	175,61	1,18	0,92	204,63	176,53	381,16
juil-12	31,20	-	217,40	235,01	3,94	3,02	252,54	238,03	490,57
août-12	58,50	-	204,53	235,06	5,62	4,90	268,65	239,96	508,61
sept-12	46,00	-	176,41	182,02	5,24	1,77	227,64	183,79	411,43
oct-12	24,10	-	189,30	210,60	2,64	2,24	216,04	212,83	428,87
nov-12	25,30	-	239,65	231,14	1,92	1,74	266,86	232,88	499,74
déc-12	47,00	-	158,31	187,08	3,05	2,62	208,36	189,70	398,07
<b>Cumul 12</b>	<b>266,36</b>	<b>29,13</b>	<b>2 144,98</b>	<b>2 237,98</b>	<b>25,70</b>	<b>19,90</b>	<b>2 437,05</b>	<b>2 287,01</b>	<b>4 724,06</b>
<b>2013</b>									
janv-13	16,00	24,00	217,61	198,84	1,88	1,68	235,49	224,52	460,01
févr-13	5,00	-	190,27	219,33	2,66	2,15	197,93	221,48	419,41
mars-13	-	-	196,47	174,29	3,54	3,49	200,01	177,79	377,80
<b>Cumul 13</b>	<b>21,00</b>	<b>24,00</b>	<b>604,35</b>	<b>592,46</b>	<b>8,08</b>	<b>7,32</b>	<b>633,43</b>	<b>623,79</b>	<b>1 257,22</b>

Source : Direction des Opérations Bancaires et des Marchés et Direction de la Recherche et des Statistiques - BCC.

### III.6. EXÉCUTION DU BUDGET EN DEVISES

(en USD)

	CUMUL 2010	CUMUL 2011	janv-12	févr-12	mars-12	avr-12	mai-12	juin-12	juil-12	août-12	sept-12	oct-12	nov-12	déc-12	CUMUL 2012	janv-13	févr-13	mars-13
<b>I. RECETTES</b>	<b>1 201 940 891</b>	<b>1 383 344 889</b>	<b>71 754 344</b>	<b>78 795 702</b>	<b>152 389 380</b>	<b>68 616 005</b>	<b>79 414 972</b>	<b>156 686 882</b>	<b>233 138 267</b>	<b>147 306 916</b>	<b>155 252 885</b>	<b>101 950 240</b>	<b>209 133 165</b>	<b>131 124 069</b>	<b>1 309 062 827</b>	<b>97 049 873</b>	<b>101 465 741</b>	<b>187 321 081</b>
<b>A. Recettes d'exploitation</b>	<b>22 904 140</b>	<b>45 830 002</b>	<b>2 684 674</b>	<b>2 843 167</b>	<b>2 183 178</b>	<b>3 066 773</b>	<b>2 715 027</b>	<b>2 762 181</b>	<b>3 767 467</b>	<b>3 725 165</b>	<b>2 629 254</b>	<b>4 050 691</b>	<b>4 199 831</b>	<b>3 675 880</b>	<b>38 303 288</b>	<b>2 826 113</b>	<b>3 238 407</b>	<b>3 444 831</b>
1. Intérêts sur placements	1 979 586	1 712 785	7 346	2 804	5 529	7 312	7 273	271 961	21 355	12 435	25 086	31 016	40 061	223 021	655 199	34 417	25 168	239 205
2. Intérêts créiteurs FMI	-	2 422 132	-	215 966	-	-	197 217	-	-	155 911	-	-	111 362	-	680 456	-	91 241	-
3. Redevance de Contrôle de Change	20 356 207	30 849 308	2 517 454	2 344 864	1 906 796	2 962 418	2 271 994	2 415 169	3 626 559	3 457 256	2 469 261	3 889 693	3 929 904	3 414 773	35 206 141	2 680 113	2 875 136	2 963 983
4. Recettes HDM	-	-	-	-	-	-	-	-	-	-	-	-	-	-	-	-	-	74 331
5. Autres recettes d'exploitation	568 347	10 845 778	159 874	279 533	270 853	97 043	238 543	75 051	119 553	99 563	134 907	129 982	118 504	38 086	1 761 492	111 583	119 037	167 312
<b>B. Opérations de change</b>	<b>1 105 203 849</b>	<b>1 181 197 002</b>	<b>69 069 670</b>	<b>75 952 535</b>	<b>150 206 202</b>	<b>65 549 232</b>	<b>76 699 945</b>	<b>153 924 701</b>	<b>229 370 800</b>	<b>143 581 751</b>	<b>152 623 631</b>	<b>97 899 549</b>	<b>204 933 334</b>	<b>127 448 189</b>	<b>1 270 759 539</b>	<b>94 223 760</b>	<b>98 227 334</b>	<b>183 876 250</b>
1. Rachats recettes fiscales et non fisc.	757 196 529	953 410 289	66 069 670	69 952 535	134 906 202	63 149 232	73 799 945	153 463 701	197 715 800	84 831 751	104 623 631	81 899 549	172 915 005	70 448 189	997 275 210	78 223 760	91 727 334	162 894 414
- rachats recettes pétrolières	302 159 413	455 713 466	32 859 340	35 412 984	82 083 836	17 713 536	42 607 277	56 646 686	30 546 429	25 614 049	26 585 066	41 110 466	10 272 528	25 028 304	426 480 501	40 894 550	53 175 626	111 077 782
- rachats recettes minières	319 076 103	354 486 388	27 009 901	27 753 695	50 370 307	42 267 881	29 239 289	29 055 679	34 508 456	28 043 695	42 410 194	33 892 409	36 787 936	44 911 167	426 250 609	36 257 023	33 216 727	47 209 549
- Pas de porte chinois	-	-	-	-	-	-	-	50 000 000	-	-	-	-	125 000 000	-	-	-	-	-
- Pas de porte minier	-	-	-	-	-	-	-	-	101 500 000	-	-	-	-	-	-	-	-	-
- Autres	80 961 013	143 210 435	6 200 429	6 785 856	2 452 059	3 167 815	1 953 379	17 761 336	31 160 915	31 174 007	35 628 371	6 896 674	854 541	508 718	144 544 100	1 072 187	5 334 981	4 607 083
2. Rachats Financements extérieurs	145 976 820	48 932 391	-	-	-	-	-	-	-	-	-	-	-	-	8 218 329	-	-	20 981 836
- IDA	33 867 557	-	-	-	-	-	-	-	-	-	-	-	-	-	-	-	-	4 236 877
- BAD	-	-	-	-	-	-	-	-	-	-	-	-	-	-	8 218 329	-	-	16 744 959
- UE	112 109 263	48 932 391	-	-	-	-	-	-	-	-	-	-	-	-	-	-	-	-
3. Achats interbancaires(Adjudications)	187 030 500	178 854 322	3 000 000	6 000 000	15 300 000	2 400 000	2 900 000	461 000	31 655 000	58 750 000	48 000 000	16 000 000	23 800 000	57 000 000	265 266 000	16 000 000	6 500 000	-
4. Swap (Achats)	15 000 000	-	-	-	-	-	-	-	-	-	-	-	-	-	-	-	-	-
<b>C. FPCE/FRPC</b>	<b>73 832 902</b>	<b>156 317 885</b>	<b>-</b>	<b>-</b>	<b>-</b>	<b>-</b>	<b>-</b>	<b>-</b>	<b>-</b>	<b>-</b>	<b>-</b>	<b>-</b>	<b>-</b>	<b>-</b>	<b>-</b>	<b>-</b>	<b>-</b>	<b>-</b>
<b>II. DEPENSES</b>	<b>839 172 965</b>	<b>1 351 222 411</b>	<b>94 267 599</b>	<b>48 072 414</b>	<b>67 845 507</b>	<b>66 884 711</b>	<b>65 704 465</b>	<b>129 907 523</b>	<b>107 006 248</b>	<b>210 520 555</b>	<b>88 228 197</b>	<b>68 537 874</b>	<b>84 446 034</b>	<b>166 234 301</b>	<b>1 197 655 429</b>	<b>116 152 923</b>	<b>63 772 084</b>	<b>102 081 085</b>
<b>A. Dépenses du Trésor</b>	<b>661 496 778</b>	<b>1 183 777 734</b>	<b>62 298 202</b>	<b>40 096 805</b>	<b>57 531 860</b>	<b>57 797 650</b>	<b>56 632 499</b>	<b>124 752 017</b>	<b>100 093 287</b>	<b>203 782 127</b>	<b>81 347 014</b>	<b>61 679 104</b>	<b>77 392 517</b>	<b>157 801 475</b>	<b>1 081 204 558</b>	<b>85 678 704</b>	<b>59 585 595</b>	<b>93 071 890</b>
1. Service de la dette extérieure	98 321 769	174 642 471	21 342 802	4 579 834	17 364 504	5 590 750	14 271 675	36 872 233	5 921 910	5 060 105	5 700 725	5 180 150	15 299 176	39 696 714	176 880 578	7 618 993	5 551 627	10 559 335
2. Paiements diverses créances	161 486 510	113 077 268	7 638 908	7 597 786	7 559 819	8 078 589	11 088 273	10 088 590	11 726 215	10 626 090	10 558 339	8 831 351	10 948 677	13 521 697	118 264 335	15 950 957	14 320 373	13 718 999
- Créance Demimpex (Office des Routes) I et II	-	32 639 025	3 333 333	3 333 333	3 333 333	3 313 333	3 333 333	3 333 333	3 333 333	3 333 333	3 333 333	4 085 496	4 586 575	6 215 953	44 868 021	6 250 156	6 250 156	6 250 156
- Créance Demimpex (Ministère d'Agriculture) Demimpex (Présidence))	43 044 384	28 653 103	1 089 721	956 374	918 407	1 457 178	1 447 178	1 447 178	1 447 178	1 447 178	1 382 052	-	-	-	11 592 444	-	-	-
- Créance Demimpex (équipements voiries) I et II	11 145 000	22 090 863	1 466 010	1 311 429	1 311 429	1 311 429	1 311 429	1 311 429	1 311 429	1 311 429	1 311 429	1 311 429	1 311 429	1 311 429	14 830 300	315 230	315 230	315 230
- Créance Demimpex 510 VEHICULES	-	-	-	-	-	-	-	-	-	-	-	-	-	1 022 469	1 022 469	442 063	440 641	439 219
- Projet Wals (Mini. Des PTT)	5 944 150	-	-	-	-	-	-	-	-	-	-	-	-	-	-	-	-	-
- Arrivés DPX/ATC	4 907 789	-	-	-	-	-	-	-	-	-	-	-	-	-	-	-	-	-
- Banque Congolaise	4 705 992	-	-	-	-	-	-	-	-	-	-	-	-	-	-	-	-	-
- Créance Demimpex (HMIE)	33 696 234	24 194 275	1 749 844	1 434 614	1 434 614	1 434 614	1 434 614	1 434 614	1 434 614	1 434 614	1 434 614	1 434 614	1 431 614	1 431 614	17 524 599	1 434 614	1 434 614	1 434 614
- Créance HMIE 2 Min Def	-	-	-	-	-	-	-	-	-	-	-	-	-	-	-	-	-	600 000
- Créance HMIE 3	-	-	-	-	-	-	-	-	-	-	-	-	-	-	-	-	-	500 000
- HMIE Présidence	-	-	-	154 582	154 582	154 582	154 582	154 582	154 582	154 582	154 582	154 582	154 582	154 582	1 700 402	250 000	250 000	250 000
- CTC	5 000 000	-	-	-	-	-	-	-	-	-	-	-	-	-	-	-	-	-
- TELECONSULT	4 460 866	-	-	-	-	-	-	-	-	-	-	-	-	-	-	-	-	1 776 639
- KIT ELECTORAL C.E.I.	34 032 339	-	-	-	-	-	-	-	-	-	-	-	-	-	-	-	-	-
- TMB	5 500 002	5 500 002	-	-	-	-	-	-	-	-	-	-	-	-	-	-	-	-
- Pangun Holding Corporation	-	-	-	-	-	-	-	-	-	-	-	-	-	-	-	-	-	-
- Frais Financiers Chute Katende	-	-	-	92 224	92 224	92 224	91 907	92 224	92 224	92 224	92 224	92 224	91 747	585 349	1 414 571	92 224	91 843	92 224
- Frais Financiers Chute Katende 21 M	-	-	-	-	-	-	-	-	-	-	-	-	-	-	-	131 250	135 625	135 625
- Créance BCFI BANK	-	-	-	-	-	-	-	-	-	-	-	-	-	-	-	4 500 000	-	-
- Créances Raw Bank Chute Katende	-	-	-	-	-	-	-	1 000 000	1 000 000	2 095 000	1 000 000	1 000 000	2 057 500	1 019 375	9 171 875	1 006 250	1 000 000	
- Créance Grands Hotels	-	-	-	-	-	-	-	2 000 000	1 000 000	1 000 000	1 000 000	1 000 000	1 000 000	2 000 000	10 000 000	1 000 000	1 000 000	
- Autres créances (105 Patrols)	4 139 926	-	-	-	-	-	-	-	-	-	-	-	-	-	-	-	-	-
- Hewa Bora (FLY COGO)/TRESOR	-	-	-	-	-	-	-	542 625	537 500	534 875	530 000	-	-	527 125	2 672 125	522 500	519 375	510 500
3. Fonctionnement	401 688 499	896 057 995	33 316 492	27 919 185	32 607 537	44 128 310	31 272 551	77 791 194	82 445 162	188 095 932	65 087 950	47 667 603	51 144 664	104 583 064	786 059 644	62 108 754	39 713 595	68 793 556
- Représentation diplomatiques	9 760 741	17 207 356	100 000	1 859 313	1 585 025	1 484 305	1 637 520	1 492 164	1 623 836	638 333	2 467 055	1 514 208	1 953 765	1 639 221	17 994 745	1 469 047	1 408 437	1 426 690
- Fournisseurs étrangers	157 024 520	200 001 321	17 058 820	14 067 621	5 474 878	12 343 068	5 985 661	13 481 517	20 625 809	25 111 527	8 969 661	13 698 364	17 875 578	18 950 982	173 643 487	12 854 147	13 870 653	38 402 982
- Fournisseurs locaux	-	1 150 000	-	-	-	-	-	-	-	-	-	-	-	-	-	-	-	-
- Autres Fournisseurs (60 milds et 50 % HIPC)	-	20 807 675	-	-	3 000 000	3 000 000	-	23 000 000	3 000 000	3 000 000	3 000 000	-	-	2 224 916	40 224 916	-	-	-
- Institutions	127 360 563	188 218 018	7 242 682	6 637 614	9 539 872	12 195 456	8 669 715	13 838 076	23 691 760	59 162 885								

Tableau III.7

POSITION NETTE DE CHANGE DES AUTRES INSTITUTIONS DES DEPOTS <sup>(1)</sup>

(en milliers de USD)

	2 0 1 0	2011	2012												2013		
	Année	Année	Janvier (p)	Février(p)	Mars(p)	Avril(p)	Mai (p)	Juin(p)	Juillet(p)	Août(p)	Septembre(p)	Octobre(p)	Nov(p)	Décembre (p)	Année	Janvier (p)	Février (p)
1. Position nette en début période (a)	-7 739	-3 227	-7 973	4 094	-6 256	128 381	9 974	-4 593	10 858	10 878	-3 916	6 822	2 391	96	-7 973	-5 555	-10 091
2. Différence des cours	2 548	-10 379	11 425	-8 068	6 401	-113 548	-19 448	407	-1 245	756	1 024	4 814	-11	-4 667	-122 160	8 743	-55
3. Position nette en début période (b)	-5 191	-13 606	3 452	-3 974	145	14 833	-9 474	-4 186	9 613	11 634	-2 892	11 636	2 380	-4 571	-130 133	3 188	-10 146
<b>4. Recettes</b>	<b>399 329</b>	<b>464 136</b>	<b>413 573</b>	<b>591 444</b>	<b>747 748</b>	<b>529 231</b>	<b>635 577</b>	<b>748 053</b>	<b>727 405</b>	<b>605 946</b>	<b>534 968</b>	<b>469 194</b>	<b>525 290</b>	<b>201 728</b>	<b>6 730 157</b>	<b>536 471</b>	<b>441 942</b>
- Exportations	47 630	63 241	41 615	65 061	184 633	114 416	119 397	135 465	95 666	58 863	95 949	94 673	142 201	36 584	1 184 523	239 631	60 083
- Invisibles	351 699	400 895	371 958	526 383	563 115	414 815	516 180	612 588	631 739	547 083	439 019	374 521	383 089	165 144	5 545 634	296 840	381 859
<b>5. Dépenses</b>	<b>374 704</b>	<b>420 423</b>	<b>490 249</b>	<b>514 117</b>	<b>473 230</b>	<b>385 292</b>	<b>572 297</b>	<b>555 548</b>	<b>580 749</b>	<b>451 180</b>	<b>395 480</b>	<b>333 510</b>	<b>368 696</b>	<b>143 811</b>	<b>5 264 159</b>	<b>479 602</b>	<b>296 862</b>
- Importations	178 881	181 497	202 010	181 013	165 042	101 070	146 494	172 368	172 176	183 812	150 019	111 292	102 174	43 239	1 730 709	205 751	86 978
- Invisibles	195 823	238 926	288 239	333 104	308 188	284 222	425 803	383 180	408 573	267 368	245 461	222 218	266 522	100 572	3 533 450	273 851	209 884
6. Solde (4 -5)	24 625	43 713	-76 676	77 327	274 518	143 939	63 280	192 505	146 656	154 766	139 488	135 684	156 594	57 917	1 465 998	56 869	145 080
7. Solde des moyens de couverture	-30 946	-38 080	77 318	-79 609	-146 282	-148 798	-58 399	-177 461	-145 391	-170 316	-129 774	-144 929	-158 878	-58 901	-1 341 420	-70 148	-137 267
<b>8. Position nette à fin période (3+6+7)</b>	<b>-11 512</b>	<b>-7 973</b>	<b>4 094</b>	<b>-6 256</b>	<b>128 381</b>	<b>9 974</b>	<b>-4 593</b>	<b>10 858</b>	<b>10 878</b>	<b>-3 916</b>	<b>6 822</b>	<b>2 391</b>	<b>96</b>	<b>-5 555</b>	<b>-5 555</b>	<b>-10 091</b>	<b>-2 333</b>

Source : Direction des Opérations Bancaires et des Marchés - BCC.

(1) Au cours du dernier jour de la période.

(a) Cours initial.

(b) Cours actuel.

(p) : provisoire

Tableau III.8

## ÉVOLUTION DES COURS MOYENS MENSUELS DES MATIÈRES PREMIÈRES D'ORIGINE MINÉRALE

Produits et marchés	Cotations	Moyenne 2010	Moyenne 2011	2012												2013			
				Janvier	Février	Mars	Avril	Mai	Juin	Juillet	Août	Septembre	Octobre	Novembre	Décembre	Moyenne 2012	Janvier	Février	Mars
- Cuivre (LME)	\$/tm	7 540,70	8 822,79	8 024,19	8 421,31	8 453,32	8 268,29	7 908,11	7 414,12	7 591,30	7 496,32	8 060,08	8 068,63	7 693,64	7 932,95	7 944,35	8 048,27	8 069,55	7 657,51
- Zinc (LME)	\$/tm	2 162,72	2 191,70	1 973,04	2 057,48	2 033,84	1 994,19	1 926,91	1 854,88	1 850,45	1 814,07	1 999,00	1 911,07	1 903,73	2 033,29	1 946,00	2 031,80	2 128,68	1 932,10
- Cobalt (Londres)	\$/lb	20,83	17,58	14,78	16,07	15,62	14,62	15,51	14,40	13,31	12,49	13,07	13,35	12,06	11,63	13,91	11,85	11,97	11,83
- Diamant Congo (CEEC)	\$/carat	18,36	18,47	11,38	13,96	12,66	17,88	17,93	11,34	10,02	16,91	10,29	11,72	14,85	13,54	13,54	...	...	...
- Coltan (Londres)	\$/lb	61,82	125,44	115,42	112,50	112,50	113,03	112,50	112,50	112,48	113,18	120,00	120,43	128,64	132,50	117,14	130,91	130,00	127,38
- Or (New York)	\$/o.t	1 225,22	1 570,17	1 646,00	1 740,90	1 676,53	1 527,58	1 584,42	1 600,79	1 593,10	1 632,19	1 745,80	1 745,06	1 722,88	1 679,40	1 657,89	1 670,62	1 627,66	1 593,33
- Argent (New York)	cts/o.t	2 014,62	3 515,17	3 065,96	3 417,05	3 312,82	3 214,24	2 873,27	2 818,81	2 737,73	2 904,73	3 378,35	3 316,61	3 279,14	3 176,90	3 124,63	3 109,64	3 038,75	2 880,38
- Pétrole :																			
- Brent (Londres)	\$/baril	80,22	110,67	111,38	118,98	124,49	120,51	109,56	95,95	102,57	112,77	113,05	111,42	109,42	109,23	111,61	112,16	115,98	109,49
- WTI (New York)	\$/baril	79,51	95,18	100,32	102,42	106,32	103,39	93,97	82,41	87,81	94,39	94,61	89,45	86,71	88,44	94,19	94,88	95,32	93,16

Source : Bourse - Les Echos.

Pour mémoire : Once troy (o.t) = 31,103 g et lb = 0,453 kg.

47

Tableau III.8. bis

## ÉVOLUTION DES COURS MOYENS MENSUELS DES MATIÈRES PREMIÈRES D'ORIGINE AGRICOLE

Produits et marchés	Cotations	Moyenne 2010	Moyenne 2011	2012												2013			
				Janvier	Février	Mars	Avril	Mai	Juin	Juillet	Août	Septembre	Octobre	Novembre	Décembre	Moyenne 2012	Janvier	Février	Mars
- Huile de palme (Kuala Lumpur) <sup>(1)</sup>	Riggints/tm	2 783,79	3 273,30	2 971,00	3 398,62	4 022,27	4 261,43	4 021,18	3 600,57	3 404,86	3 047,91	2 788,65	2 492,78	2 272,09	2 118,29	3 199,97	2 161,41	2 320,00	2 308,14
- Café Arabica (New York)	Cts/lb	163,32	253,28	223,18	208,27	185,69	178,64	172,82	156,55	179,81	165,29	170,53	164,51	147,01	142,30	174,55	150,15	140,93	138,35
- Café Robusta (Londres)	\$/tm	1 549,57	2 186,06	1 824,75	1 978,86	2 013,86	2 000,71	2 116,55	2 082,19	2 109,68	2 097,86	2 064,85	2 061,48	1 900,55	1 915,05	2 013,87	1 998,41	2 050,35	2 104,14
- Caoutchouc (Singapour)	Cts/kg	366,38	482,07	355,62	398,12	395,57	385,00	372,64	319,40	308,22	278,05	296,17	320,47	296,50	307,27	336,09	330,20	317,42	295,54
- Cacao (New York)	\$/tm	2 928,03	2 928,11	2 264,29	2 337,43	2 325,55	2 213,43	2 239,14	2 180,10	2 243,55	2 210,00	2 210,00	2 210,00	2 210,00	2 210,00	2 237,79	2 210,00	2 210,00	2 210,00
- Coton (New York)	Cts/lb	93,66	137,06	96,42	91,96	89,74	90,23	78,66	74,32	71,13	74,33	73,46	72,57	71,22	74,83	79,91	78,26	81,75	87,90
- Bois (Chigago) <sup>(2)</sup>	\$/bdft	254,73	252,34	245,01	264,83	267,06	268,27	289,39	277,31	285,60	294,93	281,38	292,49	324,08	358,69	287,42	365,39	382,86	388,76

Source : Bourse - Les Echos.

(1) - Riggints monnaie de Kuala Lumpur : 25 riggints = 5 euros.

(2) - Bdft (Board foot) : 1 bdft = 2,35973722 liters.

Tableau III.9

## ÉVOLUTION DES VALEURS A L'EXPORTATION DE DIAMANT

(en milliers de USD)

Périodes	2005		2006		2007		2008 <sup>®</sup>		2009	2010	2011		2012		2013	
	DIAMANT		DIAMANT		DIAMANT		DIAMANT		DIAMANT	DIAMANT	DIAMANT	DIAMANT	DIAMANT	DIAMANT	DIAMANT	DIAMANT
	C.A.	INDUSTRIEL <sup>(1)</sup>	C.A.	INDUSTRIEL <sup>(1)</sup>	C.A.	INDUSTRIEL <sup>(1)</sup>	C.A.	INDUSTRIEL <sup>(1)</sup>	COMPTOIRS AGR.	COMPTOIRS AGR.	C.A.	INDUSTRIEL <sup>(1)</sup>	C.A.	INDUSTRIEL <sup>(1)</sup>	C.A.	INDUSTRIEL <sup>(1)</sup>
Janvier	54 178,88	4 102,20	55 104,59	38,22	25 835,87	24 988,09	54 718,40	424,2	8 320,68	19 547,86	16 877,71	1 101,57	15 496,48	-	...	...
Février	53 670,28	8 429,41	47 078,63	23,92	29 045,94	14 633,89	53 524,45	-	9 439,86	26 507,02	20 943,25	3 032,96	32 922,17	-	...	...
Mars	56 934,42	10 647,74	48 328,87	6 693,68	29 942,09	16 997,09	50 933,90	8 210,0	12 320,50	26 126,90	32 866,63	961,17	24 599,86	-	...	...
Avril	57 697,68	7 866,97	49 796,32	-	29 359,83	15 538,20	52 013,2	541,6	15 650,13	23 461,99	17 831,64	275,05	19 669,42	-		
Mai	65 822,14	113,16	55 570,86	-	37 418,58	15 753,43	54 500,6	651,2	21 153,78	31 003,04	31 612,61	540,09	21 900,60	-		
Juin	78 542,22	10 989,03	63 718,84	7 621,33	28 865,24	16 561,65	-	-	24 401,31	24 481,13	35 475,53	714,93	23 075,38	-		
Juillet	69 258,65	9 118,22	53 625,61	-	35 986,71	17 688,64	66 517,50	8 435,3	23 296,39	40 728,94	42 384,37	550,07	16 648,21	-		
Août	82 203,68	9 069,48	49 070,65	-	37 895,53	17 909,54	46 755,2	234,9	22 245,20	-	33 749,01	-	25 504,10	-		
Septembre	91 592,52	8 791,14	66 925,68	-	33 864,55	20 167,05	32 528,2	-	33 310,10	14 784,06	23 891,60	3 349,01	19 621,61	-		
Octobre	66 776,00	-	57 807,78	-	39 450,00	19 777,77	27 514,1	-	27 925,73	27 799,05	23 656,32	-	23 844,28	-		
Novembre	61 648,70	88,30	48 310,40	-	31 080,06	16 293,07	12 682,8	-	24 345,49	25 167,80	30 642,85	-	27 518,55	-		
Décembre	55 482,65	88,37	46 803,21	82,26	25 187,23	15 106,75	10 207,1	-	26 428,34	22 809,94	14 612,48	-	15 879,78	-		
TOTAL	793 807,83	69 304,01	642 141,44	14 459,4	383 931,63	211 415,17	461 895,46	18 497,11	248 837,51	282 417,73	324 544,00	10 524,84	266 680,44	-		

Sources : - Rapport du Centre d'Evaluation, d'Expertise et de Certification des Substances Minérales Précieuses et Semi-précieuses (C.E.E.C.) à partir de 2002.

- Ministère des Mines.

(1) Il s'agit de la production industrielle exportée par la MIBA et la SENGAMINES.

**Tableau III. 10**

**SERVICE DE LA DETTE EXTÉRIEURE PAR GROUPES DES CRÉANCIERS DU 01 JANVIER AU 29 MARS 2013**  
(en milliers de USD)

CRÉANCIERS	Service prévu	Service effectué <sup>(p)</sup>	Ecart	Taux d'exécution
INSTITUTIONS MULTILATÉRALES	20 159,2	1 656,9	-18 502,3	8,2
CLUB DE LONDRES	1 737,9	-	-1 737,9	-
CLUB DE KINSHASA	23 485,1	24 440,2	955,1	104,1
CLUB DE PARIS	107,4	-	-107,4	-
<b>Total</b>	<b>45 489,6</b>	<b>26 097,1</b>	<b>-19 392,5</b>	<b>57,4</b>

*Sources : Direction Générale de la Dette Publique (DGDP) et Banque Centrale du Congo.*

Tableau III. 11

**EXÉCUTION MENSUELLE DU SERVICE DE LA DETTE PAR GROUPES DES CRÉANCIERS**  
(en USD)

CRÉANCIERS	2 0 1 0	2 0 1 1	2 0 1 2										2 0 1 3			
	Cumul	Cumul	janv	mars	juin	juillet	août	septembre	octobre	novembre	décembre	Cumul	janv	février	mars	Cumul
Institutions multilatérales	100 972 790,4	56 532 194,9	12 689 585,9	2 744 154,0	29 879 246,2	1 663 312,9	991 598,0	144 877,6	260 995,9	11 190 023,1	28 641 262,1	95 945 128,6	158 682,5	1 315 972,1	182 228,6	1 656 883,1
dont : - FMI	51 092 349,0	3 556 569,0	-	-	-	-	226 028,0	-	-	161 548,0	-	986 416,0	-	132 296,1	-	132 296,1
- BEAC	8 536 862,3	6 644 902,1	-	-	-	-	-	-	-	-	-	-	-	-	-	-
Club de Londres	-	-	-	-	-	-	-	-	-	-	-	-	-	-	-	-
Club de Kinshasa	22 058 790,3	121 436 866,9	7 716 932,6	17 762 677,7	5 476 481,7	2 446 367,0	3 294 535,2	11 273 834,9	3 514 775,5	2 424 053,5	931 463,2	67 213 354,9	6 432 744,4	8 413 638,7	9 593 828,9	24 440 212,0
Club de Paris	33 533 040,1	3 206 841,3	-	-	412 301,8	6 123,2	-	156 998,8	64 122,5	503 367,0	9 293 249,4	12 782 341,4	-	-	-	-
<b>Total</b>	<b>156 564 620,7</b>	<b>181 175 903,1</b>	<b>20 406 518,4</b>	<b>20 506 831,7</b>	<b>35 768 029,6</b>	<b>4 115 803,1</b>	<b>4 286 133,2</b>	<b>11 575 711,3</b>	<b>3 839 893,9</b>	<b>14 117 443,5</b>	<b>38 865 974,7</b>	<b>175 940 824,9</b>	<b>6 591 426,8</b>	<b>9 729 610,8</b>	<b>9 776 057,5</b>	<b>26 097 095,1</b>

Source : BCC - Direction des Opérations Bancaires et des Marchés.



Tableau III. 12

ÉVOLUTION MENSUELLE DES RÉSERVES DE CHANGE

( en millions de USD)

	2010	2 011	2 012												2013		
	décembre	décembre	janvier	février	mars	avril	mai	juin	juillet	août	septembre	octobre	novembre	décembre	janvier	février	mars
Réserves brutes	1 332,72	1 272,68	1 294,40	1 259,38	1 400,69	1 404,46	1 369,06	1 414,68	1 507,12	1 454,19	1 514,89	1 554,16	1 681,56	1 644,12	1 640,51	1 652,19	1 739,81
Réserves internationales	1 296,97	1 271,85	1 284,37	1 233,80	1 349,32	1 378,23	1 346,30	1 381,77	1 501,06	1 448,26	1 506,66	1 500,25	1 677,21	1 634,18	1 633,88	1 627,84	1 708,09
Réserves en mois d'importations	1,78	1,66	1,68	1,61	1,76	1,80	1,76	1,81	1,96	1,89	1,97	1,98	2,22	2,16	2,16	2,15	2,26
Réserves en semaines d'importations	7,73	7,20	7,27	6,98	7,64	7,80	7,62	7,82	8,50	8,20	8,53	8,58	9,59	9,35	9,34	9,31	9,77

Source : BCC - Direction des Opérations Bancaires et des Marchés.

Graphique III.1 Evolution des cours indicatif et libre

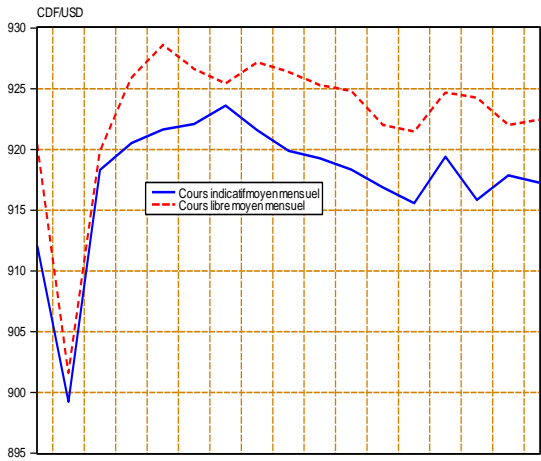

Déc.10 Déc.11 Janv.12 Fév. Mars Avr. Mai Juin Juil. Août Sept. Oct. Nov. Déc. Janv.-13 Fév. Mars

Graphique III.2 Ecart en % entre le cours indicatif et libre

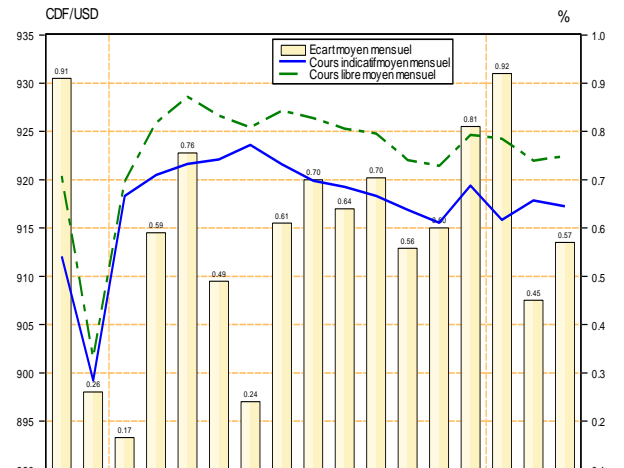

Déc.10 Déc.11 Janv.12 Fév. Mars Avr. Mai Juin Juil. Août Sept. Oct. Nov. Déc. Janv.-13 Fév. Mars

Graphique III.3 Evolution des transactions mensuelles sur le marché des changes

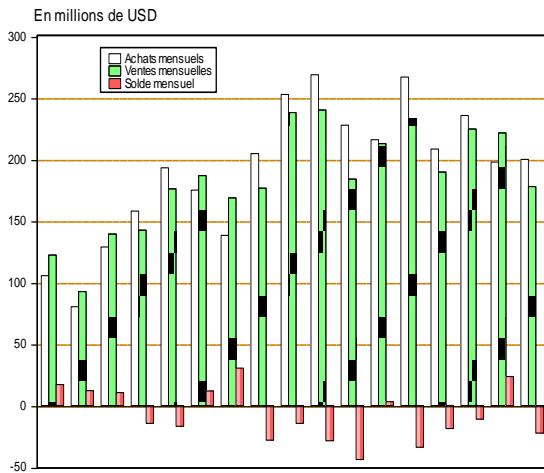

Déc.10 Déc.11 Janv.12 Fév. Mars Avril Mai Juin Juil. Août Sept. Oct. Nov. Déc. Janv.-13 Fév. Mars

Graphique III.4 Evolution des transactions mensuelles sur le marché des changes

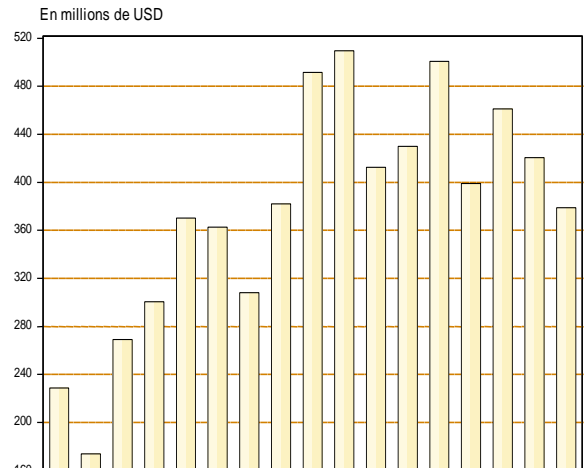

Déc.10 Déc.11 Janv.12 Fév. Mars Avril Mai Juin Juil. Août Sept. Oct. Nov. Déc. Janv.-13 Fév. Mars

Graphique III.5 Evolution mensuelle du Solde Budgétaire en devises

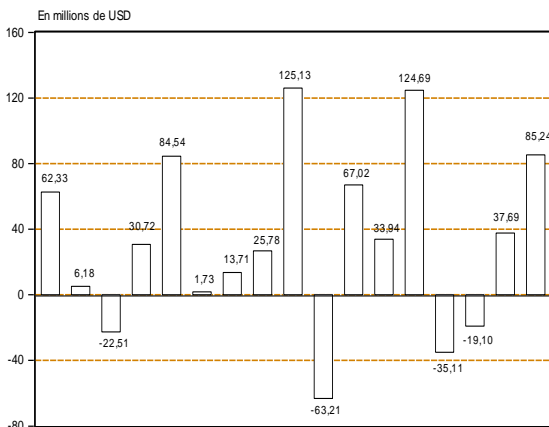

Déc.10 Déc.11 Janv.12 Fév. Mars Avr. Mai Juin Juil. Août Sept. Oct. Nov. Déc. Janv.-13 Fév. Mars

Graphique III.6 Evolution mensuelle des réserves internationales

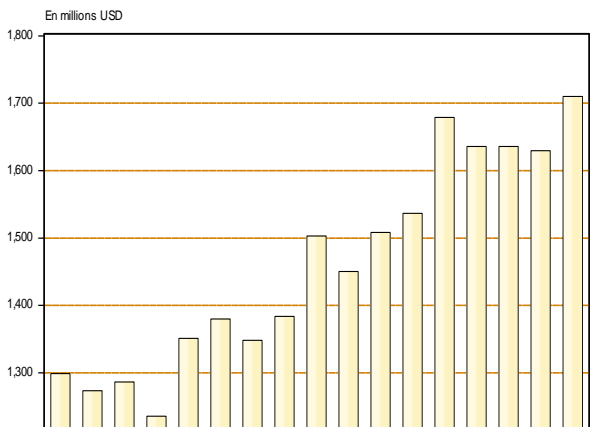

Déc.10 Déc.11 Janv.12 Fév. Mars Avril Mai Juin Juil. Août Sept. Oct. Nov. Déc. Janv.-13 Fév. Mars

Source : Direction de la Recherche et des Statistiques sur base des données communiquées par la Direction des Opérations Bancaires et des Marchés.

Graphique III.7 Evolution du Cuivre et du Zinc sur le marché de Londres

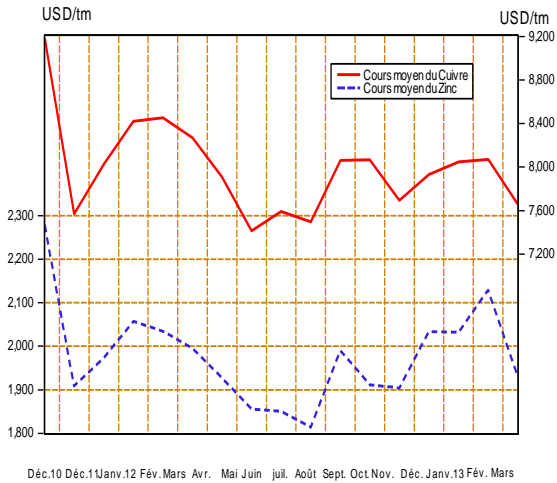

Graphique III.8 Evolution des cours du Cobalt et du Coltan sur le Marché de Londres

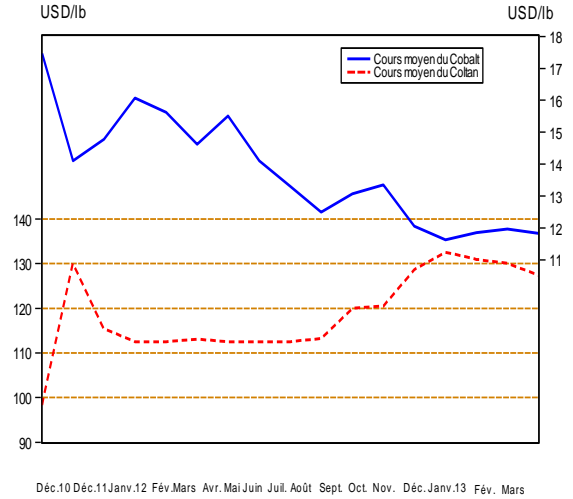

Graphique III.9 Evolution des cours de l'Or et de l'Argent sur le marché de New York

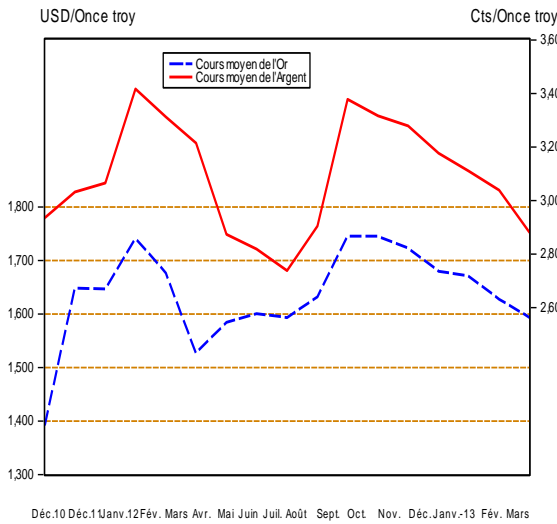

Graphique III.10 Evolution mensuelle du cours du Pétrole Brut

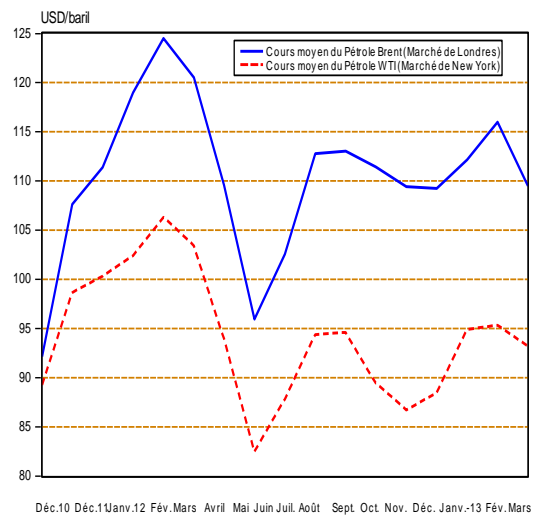

Graphique III.11 Evolution mensuelle des cours du Café et du Cacao

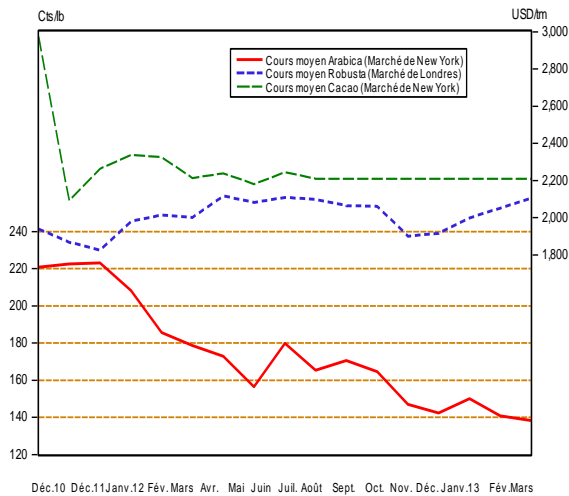

Graphique III.12 Evolution mensuelle du cours du Coton sur le Marché de New York

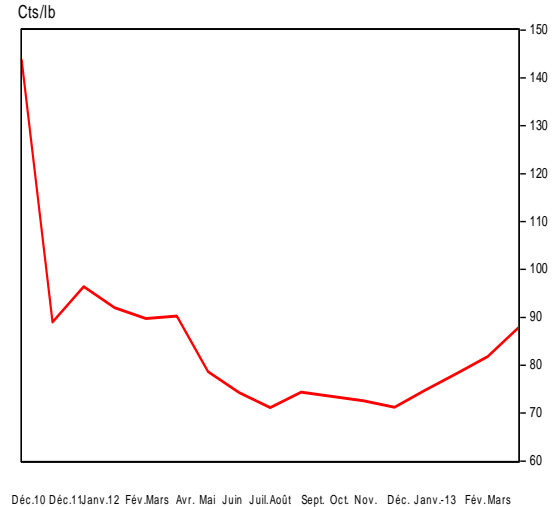

Source : Direction de la Recherche et des Statistiques sur base des données de la Bourse Les Echos. Cfr. Tableaux III. et III.8 bis

Tableau IV. 1

SITUATION DES INSTITUTIONS DE DEPOTS<sup>(1)</sup>  
( en millions de CDF)

	2 011	2 012												2 013		
	DECEMBRE	JANVIER	FEVRIER	MARS	AVRIL	MAI	JUIN	JUILLET	AOUT	SEPTEMBRE	OCTOBRE	NOVEMBRE	DECEMBRE <sup>(p)</sup>	JANVIER <sup>(p)</sup>	FEVRIER <sup>(p)</sup>	MARS <sup>(p)</sup>
<b>1. AVOIRS EXTERIEURS NETS (a-b)</b>	<b>834 878</b>	<b>710 541</b>	<b>773 565</b>	<b>849 912</b>	<b>903 465</b>	<b>955 316</b>	<b>1 034 603</b>	<b>1 157 425</b>	<b>1 106 887</b>	<b>1 153 762</b>	<b>1 248 825</b>	<b>1 414 474</b>	<b>1 387 776</b>	<b>1 201 413</b>	<b>1 269 115</b>	<b>1 350 651</b>
a) Avoirs	2 106 483	2 071 666	2 102 624	2 197 188	2 229 136	2 254 419	2 365 161	2 444 492	2 393 192	2 488 771	2 589 761	2 740 941	2 711 804	2 547 955	2 631 514	2 713 050
b) Engagements	1 271 605	1 361 125	1 329 060	1 347 276	1 325 671	1 299 104	1 330 558	1 287 067	1 286 305	1 335 009	1 340 936	1 326 467	1 324 028	1 346 541	1 362 400	1 362 400
<b>2. AVOIRS INTERIEURS NETS</b>	<b>1 608 680</b>	<b>1 618 671</b>	<b>1 611 787</b>	<b>1 596 665</b>	<b>1 586 320</b>	<b>1 591 241</b>	<b>1 515 961</b>	<b>1 384 019</b>	<b>1 524 021</b>	<b>1 556 312</b>	<b>1 479 534</b>	<b>1 348 731</b>	<b>1 568 900</b>	<b>1 602 098</b>	<b>1 542 582</b>	<b>1 478 311</b>
a) Créances nettes sur l'Etat	-161 344	-164 152	-194 018	-265 139	-275 685	-324 176	-365 826	-557 587	-466 556	-505 121	-539 847	-677 192	-592 965	-625 422	-651 930	-793 566
b) Crédits à l'économie	962 043	982 256	1 028 684	1 049 643	1 028 695	1 084 309	1 121 667	1 108 822	1 138 324	1 203 588	1 191 877	1 277 660	1 298 954,9	1 319 644	1 346 035	1 346 035
C) Autres Postes Nets	807 982	800 567	777 121	812 162	833 310	831 108	760 119	832 783	852 253	857 844	827 504	748 262	862 910,2	907 875	848 478	925 842
<b>MASSE MONETAIRE (au sens large)</b>	<b>2 443 558</b>	<b>2 329 212</b>	<b>2 385 352</b>	<b>2 446 577</b>	<b>2 489 785</b>	<b>2 546 556</b>	<b>2 550 564</b>	<b>2 541 445</b>	<b>2 630 908</b>	<b>2 710 074</b>	<b>2 728 359</b>	<b>2 763 205</b>	<b>2 956 675</b>	<b>2 803 512</b>	<b>2 811 698</b>	<b>2 828 963</b>
- Monnaie	790 003	742 824	783 541	823 168	811 764	794 093	748 397	740 958	788 611	810 148	777 007	778 155	887 222	829 733	806 635	823 900
- Quasi - monnaie	1 653 556	1 586 388	1 601 811	1 623 409	1 678 021	1 752 463	1 802 167	1 800 486	1 842 297	1 899 927	1 951 352	1 985 050	2 069 453	1 973 779	2 005 063	2 005 063

Source: Banque Centrale du Congo.

(1) Il s'agit de la situation consolidée de la Banque Centrale du Congo et des Autres Institutions de Dépôts (Banques commerciales).

Tableau IV.2

LIQUIDITES MONETAIRES ET QUASI-MONETAIRES DES INSTITUTIONS DE DEPOTS

	2 011	2 012												2 013		
	DECEMBRE	JANVIER	FEVRIER	MARS	AVRIL	MAI	JUIN	JUILLET	AOUT	SEPTEMBRE	OCTOBRE	NOVEMBRE	DECEMBRE <sup>(b)</sup>	JANVIER <sup>(b)</sup>	FEVRIER <sup>(b)</sup>	MARS <sup>(b)</sup>
<b>A. Circulation fiduciaire hors banques</b>	615 345	560 070	563 325	582 420	563 160	558 344	560 614	523 808	554 491	547 138	534 607	551 828	595 164	541 107	546 610	563 875
Circulation fiduciaire hors BCC	647 487	605 925	604 216	620 456	602 900	601 744	593 883	567 028	592 480	589 101	580 127	599 463	642 560	592 876	594 629	611 893
Encaisses AID.	-32 142	-45 855	-40 891	-38 036	-39 740	-43 400	-33 269	-43 220	-37 989	-41 963	-45 520	-47 635	-47 396	-51 769	-48 018	-48 018
<b>B. Monnaie scripturale</b>	1 828 214	1 769 142	1 822 027	1 864 157	1 926 625	1 988 212	1 989 950	2 017 637	2 076 417	2 162 936	2 193 752	2 211 377	2 361 511	2 262 405	2 265 088	2 265 088
Dépôts à vue en MN	174 658	182 754	220 216	240 748	248 604	235 749	187 783	217 150	234 120	263 010	242 400	226 327	292 058	288 627	260 025	260 025
B.C.C.	8 558	6 014	3 103	2 746	3 375	2 999	5 119	5 489	4 109	3 688	4 490	5 388	6 953	6 953	6 953	6 953
AID	166 100	176 739	217 114	238 002	245 229	232 750	182 664	211 661	230 010	259 321	237 911	220 939	285 105	281 674	253 072	253 072
Dépôts à terme	1 628 356	1 563 415	1 562 327	1 600 043	1 659 261	1 733 481	1 777 114	1 777 603	1 826 312	1 882 521	1 933 803	1 960 846	2 046 662	1 948 434	1 983 837	1 983 837
1. Dépôts à terme MN	17 544	17 059	18 702	20 520	20 427	21 833	19 607	19 473	19 927	21 059	22 071	25 691	25 741	24 944	24 079	24 079
B.C.C.	-	-	-	-	-	-	-	-	-	-	-	-	-	-	-	-
AID	17 544	17 059	18 702	20 520	20 427	21 833	19 607	19 473	19 927	21 059	22 071	25 691	25 741	24 944	24 079	24 079
2. Dépôts en devises <sup>(1)</sup>	1 610 812	1 546 355	1 543 624	1 579 523	1 638 833	1 711 648	1 757 507	1 758 129	1 806 385	1 861 462	1 911 733	1 935 155	2 020 922	1 923 490	1 959 758	1 959 758
B.C.C.	6 476	5 539	4 362	3 855	3 181	10 873	1 944	4 274	4 612	4 051	3 967	3 776	3 998	3 998	3 998	3 998
AID	1 604 336	1 540 816	1 539 262	1 575 668	1 635 653	1 700 775	1 755 563	1 753 855	1 801 773	1 857 411	1 907 766	1 931 379	2 016 924	1 919 492	1 955 760	1 955 760
Provisions pour importations	25 199	22 974	39 484	23 367	18 760	18 983	25 053	22 884	15 985	17 405	17 549	24 203	22 791	25 345	21 226	21 226
B.C.C.	3 772	3 851	3 980	3 932	3 903	3 693	3 679	3 593	3 710	3 789	3 833	3 832	3 901	3 901	3 901	3 901
AID	21 427	19 123	35 504	19 434	14 857	15 290	21 374	19 290	12 275	13 616	13 716	20 371	18 890	21 444	17 325	17 325
<b>TOTAL (A+B)</b>	<b>2 443 558</b>	<b>2 329 212</b>	<b>2 385 352</b>	<b>2 446 577</b>	<b>2 489 785</b>	<b>2 546 556</b>	<b>2 550 564</b>	<b>2 541 445</b>	<b>2 630 908</b>	<b>2 710 074</b>	<b>2 728 359</b>	<b>2 763 205</b>	<b>2 956 675</b>	<b>2 803 512</b>	<b>2 811 698</b>	<b>2 828 963</b>

Source: Banque Centrale du Congo.

(1) Il s'agit des dépôts à vue et à terme.

**Tableau IV.3**

**SITUATION DES INSTITUTIONS DE DEPOTS**  
( en millions de USD )

	2 011	2 012												2 013		
	DECEMBRE	JANVIER	FEVRIER	MARS	AVRIL	MAI	JUIN	JUILLET	AOUT	SEPTEMBRE	OCTOBRE	NOVEMBRE	DECEMBRE <sup>(p)</sup>	JANVIER <sup>(p)</sup>	FEVRIER <sup>(p)</sup>	MARS <sup>(p)</sup>
<b>1. AVOIRS EXTERIEURS NETS (a-b)</b>	<b>879,4</b>	<b>777,7</b>	<b>815,4</b>	<b>921,6</b>	<b>986,0</b>	<b>1033,8</b>	<b>1123,6</b>	<b>1267,7</b>	<b>1201,3</b>	<b>1258,5</b>	<b>1357,8</b>	<b>1541,5</b>	<b>1516,4</b>	<b>1315,7</b>	<b>1380,3</b>	<b>1474,0</b>
a) Avoirs extérieurs	2 277,9	2 231,8	2 261,5	2 382,6	2 432,8	2 439,7	2 568,5	2 677,5	2 597,3	2 714,7	2 815,8	2 987,0	2 963,2	2 790,4	2 862,1	2 960,9
b) Engagements extérieurs	1 398,5	1 454,1	1 446,1	1 460,9	1 446,8	1 405,9	1 445,0	1 409,7	1 396,0	1 456,2	1 458,0	1 445,6	1 446,8	1 474,7	1 481,8	1 486,8
<b>2. AVOIRS INTERIEURS NETS</b>	<b>1837,7</b>	<b>1772,4</b>	<b>1722,0</b>	<b>1731,4</b>	<b>1731,3</b>	<b>1722,0</b>	<b>1646,3</b>	<b>1515,9</b>	<b>1654,0</b>	<b>1697,6</b>	<b>1608,7</b>	<b>1469,8</b>	<b>1714,3</b>	<b>1754,5</b>	<b>1677,8</b>	<b>1613,3</b>
a) Créances nettes sur l'Etat	-166,4	-150,0	-166,0	-287,5	-300,9	-350,8	-397,3	-610,7	-506,4	-551,0	-587,0	-738,0	-647,9	-684,9	-709,1	-866,1
b) Crédits à l'économie	1 068,3	1 072,1	1 066,1	1 138,2	1 122,7	1 173,4	1 218,1	1 214,5	1 235,4	1 312,9	1 295,9	1 392,4	1 419,4	1 445,2	1 464,0	1 469,0
c) Autres Postes Nets	935,8	850,3	821,8	880,7	909,5	899,4	825,5	912,2	925,0	935,7	899,7	815,4	942,9	994,3	922,8	1 010,4
<b>MASSE MONETAIRE</b>	<b>2717,1</b>	<b>2557,1</b>	<b>2537,4</b>	<b>2653,0</b>	<b>2717,3</b>	<b>2755,8</b>	<b>2769,9</b>	<b>2783,7</b>	<b>2855,3</b>	<b>2956,1</b>	<b>2966,5</b>	<b>3011,3</b>	<b>3230,7</b>	<b>3070,3</b>	<b>3058,1</b>	<b>3087,4</b>
- Monnaie	883,4	819,2	809,1	892,6	885,9	859,3	812,8	811,6	855,9	883,7	844,8	848,0	969,5	908,7	877,3	899,2
- Quasi - monnaie	1 833,7	1 737,9	1 728,3	1 760,4	1 831,4	1 896,5	1 957,1	1 972,1	1 999,4	2 072,4	2 121,7	2 163,3	2 261,3	2 161,6	2 180,8	2 188,2

Source: Banque Centrale du Congo.  
Taux de change CDF / USD fin période

911      916      921      922      916      924      921      913      921      917      920      918      915      913      919      916

Tableau IV.4

**BILAN ANALYTIQUE DE LA BANQUE CENTRALE**  
( en millions de CDF courant)

	2011	2012												2013		
	DECEMBRE	JANVIER	FEVRIER	MARS	AVRIL	MAI	JUIN	JUILLET	AOUT	SEPTEMBRE	OCTOBRE	NOVEMBRE	DECEMBRE <sup>(P)</sup>	JANVIER <sup>(P)</sup>	FEVRIER <sup>(P)</sup>	MARS <sup>(P)</sup>
<b>Avoirs Extérieurs Nets</b>	19 178	1 599	32 726	95 413	114 336	123 999	144 296	237 959	182 130	206 831	251 349	420 030	335 760	318 317	352 974	434 510
<i>AEN (en millions de USD)</i>	21	2	36	103	125	134	157	261	198	226	273	458	367	349	384	474
Avoirs extérieurs	1 182 958	1 174 928	1 217 786	1 274 524	1 288 061	1 280 354	1 299 768	1 379 242	1 342 538	1 375 961	1 425 127	1 587 768	1 505 527	1 488 084	1 522 741	1 604 277
<i>Avoirs extérieurs (en millions de USD)</i>	1 299	1 283	1 322	1 382	1 406	1 386	1 412	1 511	1 457	1 501	1 550	1 730	1 645	1 630	1 656	1 751
Engagements extérieurs	1 163 780	1 173 329	1 185 060	1 179 111	1 173 725	1 156 354	1 155 472	1 141 284	1 160 407	1 169 130	1 173 778	1 167 738	1 169 767	1 169 767	1 169 767	1 169 767
<b>Avoirs Intérieurs Nets</b>	789 764	727 474	691 344	681 882	669 962	626 401	583 110	512 015	548 774	558 853	509 162	353 433	521 375	470 761	442 542	382 221
Crédit net à l'Etat	-68 720	-86 481	-98 037	-192 116	-202 296	-230 050	-242 489	-441 654	-334 732	-333 589	-379 432	-468 568	-366 940	-401 794	-430 671	-572 307
Créances sur les banques	8 897	6 988	12 516	34 036	10 822	12 506	11 017	10 376	11 110	13 543	26 374	9 600	11 546	11 546	11 546	11 546
Créances sur les Eses Publiques	1	1	1	1	1	1	1	1	1	1	1	1	1	1	1	1
Crédit à l'économie	5 403	5 318	5 803	7 128	8 454	9 779	4 932	5 853	5 886	6 577	5 681	6 252	4 608	4 608	4 608	4 608
Autres Postes nets	844 183	801 648	771 061	832 834	852 981	834 166	809 649	937 438	866 509	872 321	856 538	806 149	872 161	856 400	857 059	938 374
<b>BASE MONETAIRE AU SENS LARGE</b>	808 942	729 073	724 070	777 295	784 298	750 401	727 406	749 973	730 904	765 684	760 511	773 463	857 135	789 078	795 516	816 731
Base monétaire au sens strict	798 694	719 684	715 728	769 508	777 215	735 835	721 783	742 106	722 583	757 844	752 711	765 855	849 236	781 179	787 617	808 831
Circulation fiduciaire	647 487	605 925	604 216	620 456	602 900	601 744	593 883	567 028	592 480	589 101	580 127	599 463	642 560	592 876	594 629	611 893
Dépôts des banques	142 649	107 744	108 409	146 307	170 940	131 092	122 781	169 589	125 993	165 055	168 095	161 004	199 723	181 351	186 036	189 986
Autres dépôts	8 558	6 014	3 103	2 746	3 375	2 999	5 119	5 489	4 109	3 688	4 490	5 388	6 953	6 953	6 953	6 953
Dépôts en devises	6 476	5 539	4 362	3 855	3 181	10 873	1 944	4 274	4 612	4 051	3 967	3 776	3 998	3 998	3 998	3 998
Provisions pour importations	3 772	3 851	3 980	3 932	3 903	3 693	3 679	3 593	3 710	3 789	3 833	3 832	3 901	3 901	3 901	3 901

Source: Banque Centrale du Congo.

Taux de change CDF / USD fin période.

911

916

921

922

916

924

921

913

921

917

920

918

915

913

919

916

Tableau IV.5

## SITUATION NETTE DE LA BANQUE CENTRALE DU CONGO

	2 011	2 012												2 013		
	DECEMBRE	JANVIER	FEVRIER	MARS	AVRIL	MAI	JUIN	JUILLET	AOUT	SEPTEMBRE	OCTOBRE	NOVEMBRE	DECEMBRE <sup>(p)</sup>	JANVIER <sup>(p)</sup>	FEVRIER <sup>(p)</sup>	MARS <sup>(p)</sup>
<b>1. AVOIRS EXTERIEURS NETS ( a-b )</b>	<b>19 178</b>	<b>1 599</b>	<b>32 726</b>	<b>95 413</b>	<b>114 336</b>	<b>123 999</b>	<b>144 296</b>	<b>237 959</b>	<b>182 130</b>	<b>206 831</b>	<b>251 349</b>	<b>420 030</b>	<b>335 760</b>	<b>318 317</b>	<b>352 974</b>	<b>434 510</b>
a) Avoirs extérieurs	1 182 958	1 174 928	1 217 786	1 274 524	1 288 061	1 280 354	1 299 768	1 379 242	1 342 538	1 375 961	1 425 127	1 587 768	1 505 527	1 488 084	1 522 741	1 604 277
b) Engagements extérieurs	1 163 780	1 173 329	1 185 060	1 179 111	1 173 725	1 156 354	1 155 472	1 141 284	1 160 407	1 169 130	1 173 778	1 167 738	1 169 767	1 169 767	1 169 767	1 169 767
<b>2. AVOIRS INTERIEURS NETS</b>	<b>789 764</b>	<b>727 474</b>	<b>691 344</b>	<b>681 882</b>	<b>669 962</b>	<b>626 401</b>	<b>583 110</b>	<b>512 015</b>	<b>548 774</b>	<b>558 853</b>	<b>509 162</b>	<b>353 433</b>	<b>521 375</b>	<b>470 761</b>	<b>442 542</b>	<b>382 221</b>
a) Créances nettes sur l'Etat	-68 720	-86 481	-98 037	-192 116	-202 296	-230 050	-242 489	-441 654	-334 732	-333 589	-379 432	-468 568	-366 940	-401 794	-430 671	-572 307
b) Crédits à l'économie	14 300	12 307	18 320	41 165	19 277	22 286	15 950	16 230	16 997	20 121	32 056	15 852	16 154	16 154	16 154	16 154
c) Autres Postes Nets	844 183	801 648	771 061	832 834	852 981	834 166	809 649	937 438	866 509	872 321	856 538	806 149	872 161	856 400	857 059	938 374
<b>BASE MONETAIRE</b>	<b>808 942</b>	<b>729 073</b>	<b>724 070</b>	<b>777 295</b>	<b>784 298</b>	<b>750 401</b>	<b>727 406</b>	<b>749 973</b>	<b>730 904</b>	<b>765 684</b>	<b>760 511</b>	<b>773 463</b>	<b>857 135</b>	<b>789 078</b>	<b>795 516</b>	<b>816 731</b>
- Base Monétaire(sens strict)	798 694	719 684	715 728	769 508	777 215	735 835	721 783	742 106	722 583	757 844	752 711	765 855	849 236	781 179	787 617	808 831
- Dépôts en devises & provisions	10 248	9 390	8 342	7 787	7 083	14 566	5 623	7 867	8 322	7 840	7 800	7 608	7 899	7 899	7 899	7 899

Source: Banque Centrale du Congo.



Tableau IV. 6

SITUATION NETTE DES AUTRES INSTITUTIONS DE DEPOTS <sup>(1)</sup>

	2 011	2 012												2 013		
	DECEMBRE	JANVIER	FEVRIER	MARS	AVRIL	MAI	JUIN	JUILLET	AOUT	SEPTEMBRE	OCTOBRE	NOVEMBRE	DECEMBRE <sup>(p)</sup>	JANVIER <sup>(p)</sup>	FEVRIER <sup>(p)</sup>	MARS <sup>(p)</sup>
<b>AVOIRS DES A.I.D</b>																
1. AVOIRS EXTERIEURS NETS (a-b)	815 700	708 942	740 839	754 499	789 129	831 316	890 307	919 467	924 757	946 931	997 476	994 444	1 052 016	883 097	916 141	916 141
a) Avoirs extérieurs	923 525	896 738	884 839	922 664	941 074	974 065	1 065 393	1 065 250	1 050 654	1 112 811	1 164 634	1 153 173	1 206 276	1 059 871	1 108 774	1 108 774
b) Engagements extérieurs	107 824	187 796	144 000	168 165	151 946	142 749	175 086	145 783	125 898	165 880	167 159	158 729	154 261	176 774	192 632	192 632
2. RESERVES ( a+b)	241 262	268 150	285 070	379 366	367 031	295 852	287 508	346 332	293 087	295 944	257 810	262 935	313 499	325 522	320 344	320 344
a) Encaisses	32 142	45 855	40 891	38 036	39 740	43 400	33 269	43 220	37 989	41 963	45 520	47 635	47 396	51 769	48 018	48 018
b) Dépôts à la BCC	209 120	222 295	244 180	341 330	327 292	252 452	254 239	303 111	255 098	253 981	212 289	215 300	266 103	273 753	272 326	272 326
3. AVOIRS INTERIEURS NETS( a+b)	812 515	880 429	894 901	847 381	881 597	931 008	904 637	832 378	911 063	924 880	943 256	959 351	1 001 224	1 061 027	1 038 208	1 038 208
a) Crédits Intérieurs	864 014	899 266	926 900	969 491	946 852	980 404	993 398	987 036	1 000 614	1 025 478	1 025 781	1 062 785	1 068 320	1 091 408	1 120 168	1 120 168
b) Autres Postes Nets	-51 499	-18 837	-31 999	-122 109	-65 254	-49 395	-88 762	-154 658	-89 550	-100 598	-82 525	-103 434	-67 096	-30 382	-81 961	-81 961
<b>Avoirs = Engagements</b>	<b>1 869 478</b>	<b>1 857 521</b>	<b>1 920 810</b>	<b>1 981 247</b>	<b>2 037 757</b>	<b>2 058 176</b>	<b>2 082 452</b>	<b>2 098 176</b>	<b>2 128 907</b>	<b>2 167 755</b>	<b>2 198 541</b>	<b>2 216 730</b>	<b>2 366 739</b>	<b>2 269 645</b>	<b>2 274 693</b>	<b>2 274 693</b>
<b>ENGAGEMENTS DES A.I.D</b>																
1. DEPOTS (a+b)	1 787 980	1 734 615	1 775 078	1 834 190	1 901 309	1 955 358	1 957 834	1 984 990	2 051 710	2 137 792	2 167 747	2 178 009	2 327 770	2 226 110	2 232 911	2 232 911
a) Dépôts en Monnaie Nationale	183 644	193 799	235 816	258 522	265 656	254 583	202 271	231 135	249 937	280 381	259 981	246 630	310 846	306 618	277 151	277 151
- à vue	166 100	176 739	217 114	238 002	245 229	232 750	182 664	211 661	230 010	259 321	237 911	220 939	285 105	281 674	253 072	253 072
- à terme	17 544	17 059	18 702	20 520	20 427	21 833	19 607	19 473	19 927	21 059	22 071	25 691	25 741	24 944	24 079	24 079
b) Dépôts en Monnaies Etrangères	1 604 336	1 540 816	1 539 262	1 575 668	1 635 653	1 700 775	1 755 563	1 753 855	1 801 773	1 857 411	1 907 766	1 931 379	2 016 924	1 919 492	1 955 760	1 955 760
- à vue	1 252 278	1 182 457	1 162 033	1 183 715	1 223 376	1 262 342	1 313 416	1 321 988	1 357 963	1 405 632	1 428 240	1 450 167	1 537 314	1 451 523	1 446 486	1 446 486
- à terme	352 058	358 360	377 229	391 953	412 276	438 433	442 147	431 867	443 810	451 778	479 525	481 213	479 610	467 969	509 274	509 274
2. Crédit de la BCC	60 070	103 783	110 227	127 622	121 591	87 529	103 244	93 896	64 921	16 348	17 078	18 349	20 080	22 092	24 457	24 457
3. Provisions pour Importations	21 427	19 123	35 504	19 434	14 857	15 290	21 374	19 290	12 275	13 616	13 716	20 371	18 890	21 444	17 325	17 325

Source: Banque Centrale du Congo.

(1) Il s'agit essentiellement des banques commerciales.

Tableau IV.7

## VENTILATION DES EMISSIONS MONETAIRES PAR COUPURE

BILLETS	2 011	2 012												2 013		
	DÉCEMBRE	JANVIER	FÉVRIER	MARS	AVRIL	MAI	JUIN	JUILLET	AOÛT	SEPTEMBRE	OCTOBRE ®	NOVEMBRE	DECEMBRE	JANVIER	FÉVRIER	MARS
20 000 FC							0	0	0	0	3 200 000	10 000 000	12 000 000	12 000 000	20 400 000	25 600 000
10 000 FC							2 600 000	3 000 000	3 800 000	5 400 000	7 400 000	10 400 000	14 200 000	14 200 000	25 400 000	31 800 000
5 000 FC							3 700 000	5 700 000	6 800 000	9 600 000	12 800 000	15 600 000	20 900 000	20 900 000	34 300 000	42 300 000
1 000 FC							2 700 000	4 640 000	4 940 000	7 140 000	9 940 000	12 940 000	14 740 000	14 740 000	15 940 000	20 540 000
500 FC	603 936 109	615 936 109	638 436 109	648 436 109	663 436 109	673 436 109	673 436 109	673 436 109	673 436 109	673 436 109	673 436 109	673 436 109	673 436 109	673 436 109	673 436 109	673 436 109
200 FC	100 388 790	100 388 790	100 388 790	100 388 790	100 388 790	100 388 790	100 396 790	101 396 790	101 396 790	101 396 790	101 396 790	101 396 790	101 396 790	101 396 790	101 396 790	101 396 790
100 FC	107 958 917	107 958 917	107 958 917	107 958 917	107 958 917	107 958 917	108 208 917	108 698 917	108 698 917	108 698 917	108 698 917	108 698 917	108 698 917	108 698 917	108 698 917	108 698 917
50 FC	41 560 521	43 810 521	45 310 521	45 310 521	45 310 521	45 310 521	45 560 521	45 570 521	45 570 521	45 570 521	45 570 521	45 570 521	45 570 521	45 570 521	45 570 521	45 570 521
20 FC	5 758 510	5 758 510	5 758 510	5 758 510	5 758 510	5 758 510	5 758 510	5 758 510	5 758 510	5 758 510	5 758 510	5 758 510	5 758 510	5 758 510	5 758 510	5 758 510
10 FC	2 143 081	2 143 081	2 143 081	2 143 081	2 143 081	2 143 081	2 143 081	2 143 081	2 143 081	2 143 081	2 143 081	2 143 081	2 143 081	2 143 081	2 143 081	2 143 081
5 FC	370 652	370 652	370 652	370 652	370 652	370 652	370 652	370 652	370 652	370 652	370 652	370 652	370 652	370 652	370 652	370 652
1 FC	41 122	41 122	41 122	41 122	41 122	41 122	41 122	41 122	41 122	41 122	41 122	41 122	41 122	41 122	41 122	41 122
50 CC	49 352	49 352	49 352	49 352	49 352	49 352	49 352	49 352	49 352	49 352	49 352	49 352	49 352	49 352	49 352	49 352
20 CC	14 967	14 967	14 967	14 967	14 967	14 967	14 967	14 967	14 967	14 967	14 967	14 967	14 967	14 967	14 967	14 967
10 CC	8 266	8 266	8 266	8 266	8 266	8 266	8 266	8 266	8 266	8 266	8 266	8 266	8 266	8 266	8 266	8 266
5 CC	3 015	3 015	3 015	3 015	3 015	3 015	3 015	3 015	3 015	3 015	3 015	3 015	3 015	3 015	3 015	3 015
1 CC	150	150	150	150	150	150	150	150	150	150	150	150	150	150	150	150
<b>Total</b>	<b>862 233 452</b>	<b>876 483 452</b>	<b>900 483 452</b>	<b>910 483 452</b>	<b>925 483 452</b>	<b>935 483 452</b>	<b>944 991 452</b>	<b>950 831 452</b>	<b>953 031 452</b>	<b>959 631 452</b>	<b>970 831 451</b>	<b>986 431 452</b>	<b>999 331 452</b>	<b>999 331 452</b>	<b>1 033 531 452</b>	<b>1 057 731 452</b>

Source: Banque Centrale du Congo.

Tableau IV.8

**VENTILATION DES EMISSIONS MONETAIRES EN VOLUME**  
( en millions des billets)

BILLETS	2 011	2 012												2 013		
	DÉCEMBRE	JANVIER	FÉVRIER	MARS	AVRIL	MAI	JUIN	JUILLET	AOÛT	SEPTEMBRE	OCTOBRE®	NOVEMBRE	DECEMBRE <sup>(p)</sup>	JANVIER <sup>(p)</sup>	FEVRIER <sup>(p)</sup>	MARS <sup>(p)</sup>
20 000 FC	-	-	-	-	-	-	-	-	-	-	160	500	600	-	420	260
10 000 FC	-	-	-	-	-	-	260	40	80	160	200	300	380	-	1 120	640
5 000 FC	-	-	-	-	-	-	740	400	220	560	640	560	1 060	-	1 340	800
1 000 FC	-	-	-	-	-	-	2 700	1 940	300	2 200	2 800	3 000	1 800	-	120	460
500 FC	59 440	24 000	45 000	20 000	30 000	20 000	-	-	-	-	-	-	-	-	-	-
200 FC	31 880	-	-	-	-	-	40	5 000	-	-	-	-	-	-	-	-
100 FC	18 000	-	-	-	-	-	2 500	4 900	-	-	-	-	-	-	-	-
50 FC	7 560	45 000	30 000	-	-	-	5 000	200	-	-	-	-	-	-	-	-
20 FC	-	-	-	-	-	-	-	-	-	-	-	-	-	-	-	-
10 FC	-	-	-	-	-	-	-	-	-	-	-	-	-	-	-	-
5 FC	-	-	-	-	-	-	-	-	-	-	-	-	-	-	-	-
1 FC	-	-	-	-	-	-	-	-	-	-	-	-	-	-	-	-
50 CC	-	-	-	-	-	-	-	-	-	-	-	-	-	-	-	-
20 CC	-	-	-	-	-	-	-	-	-	-	-	-	-	-	-	-
10 CC	-	-	-	-	-	-	-	-	-	-	-	-	-	-	-	-
5 CC	-	-	-	-	-	-	-	-	-	-	-	-	-	-	-	-
1 CC	-	-	-	-	-	-	-	-	-	-	-	-	-	-	-	-
<b>TOTAL</b>	116 880	69 000	75 000	20 000	30 000	20 000	11 240	12 480	600	2 920	3 800	4 360	3 840	-	3 000	2 160

Source: Banque Centrale du Congo.

Tableau IV.9

**ORIGINE DES VARIATIONS DE LA MASSE MONETAIRE**  
( en millions de CDF)

	2 011	2 012												2 013		
	DECEMBRE	JANVIER	FEVRIER	MARS	AVRIL	MAI	JUIN	JUILLET	AOUT	SEPTEMBRE	OCTOBRE	NOVEMBRE	DECEMBRE <sup>(p)</sup>	JANVIER <sup>(p)</sup>	FEVRIER <sup>(p)</sup>	MARS <sup>(p)</sup>
<b>Variations de la masse monétaire</b>	+ 163 494	- 114 347	+ 56 141	+ 61 225	+ 43 208	+ 56 771	+ 4 008	- 9 120	+ 89 463	+ 79 167	+ 18 285	+ 34 845	+ 193 471	- 153 163	+ 8 186	+ 17 264
1. Monnaie fiduciaire	+ 40 150	- 47 179	+ 40 718	+ 39 626	- 11 403	- 17 672	- 45 696	- 7 439	+ 47 653	+ 21 537	- 33 141	+ 1 148	+ 109 067	- 57 489	- 23 098	+ 17 264
2. Monnaie scripturale	+ 123 344	- 67 168	+ 15 423	+ 21 599	+ 54 611	+ 74 443	+ 49 704	- 1 681	+ 41 810	+ 57 630	+ 51 426	+ 33 697	+ 84 404	- 95 675	+ 31 284	+ 0
<b>Origines des variations</b>	+ 163 494	- 114 347	+ 56 141	+ 61 225	+ 43 208	+ 56 771	+ 4 008	- 9 120	+ 89 463	+ 79 167	+ 18 285	+ 34 845	+ 193 471	- 153 165	+ 8 186	+ 17 264
1. Avoirs extérieurs nets	+ 101 183	- 124 337	+ 63 024	+ 76 347	+ 53 553	+ 51 851	+ 79 288	+ 122 822	- 50 539	+ 46 875	+ 95 063	+ 165 650	- 26 698	- 186 363	+ 67 701	+ 81 536
2. Avoirs intérieurs nets	+ 62 311	+ 9 991	- 6 883	- 15 122	- 10 345	+ 4 920	- 75 280	- 131 942	+ 140 001	+ 32 291	- 76 778	- 130 804	+ 220 169	+ 33 198	- 59 515	- 64 272
- Créances nettes sur l'Etat	- 48 046	- 2 807	- 29 866	- 71 122	- 10 545	- 48 491	- 41 650	- 191 761	+ 91 030	- 38 565	- 34 726	- 137 344	+ 84 226	- 32 456	- 26 508	- 141 636
- Crédits à l'économie	+ 102 809	+ 20 213	+ 46 429	+ 20 959	- 20 948	+ 55 614	+ 37 358	- 12 845	+ 29 502	+ 65 264	- 11 711	+ 85 783	+ 21 294	+ 20 689	+ 26 390	+ 0
- Autres Postes Nets	+ 7 548	- 7 415	- 23 446	+ 35 041	+ 21 148	- 2 202	- 70 989	+ 72 665	+ 19 469	+ 5 592	- 30 340	- 79 243	+ 114 648	+ 44 965	- 59 397	+ 77 363

Source: Banque Centrale du Congo.

**ORIGINE DES VARIATIONS DE LA MASSE MONETAIRE**

( en pourcentage )

	2 011	2 012												2 013		
	DECEMBRE	JANVIER	FEVRIER	MARS	AVRIL	MAI	JUIN	JUILLET	AOUT	SEPTEMBRE	OCTOBRE	NOVEMBRE	DECEMBRE <sup>(p)</sup>	JANVIER <sup>(p)</sup>	FEVRIER <sup>(p)</sup>	MARS <sup>(p)</sup>
<b>Variations de la masse monétaire</b>	100	100	100	100	100	100	100	100	100	100	100	100	100	100	100	100
- Monnaie fiduciaire	+24,6	+41,3	+72,5	+64,7	-26,4	-31,1	-1 140,2	+81,6	+53,3	+27,2	-181,2	+3,3	+56,4	+37,5	-282,2	+100,0
- Monnaie scripturale	+75,4	+58,7	+27,5	+35,3	+126,4	+131,1	+1 240,2	+18,4	+46,7	+72,8	+281,2	+96,7	+43,6	+62,5	+382,2	+0,0
<b>Origine des variations</b>	+100	+100	+100	+100	+100	+100	+100	+100	+100	+100	+100	+100	+100	+100	+100	+100
1. Avoirs extérieurs nets	61,9	108,7	112,3	124,7	123,9	91,3	1978,3	-1346,8	-56,5	59,2	519,9	475,4	-13,8	121,7	827,0	472,3
2. Avoirs intérieurs nets	+38,1	-8,7	-12,3	-24,7	-23,9	+8,7	-1 878,3	+1 446,8	+156,5	+40,8	-419,9	-375,4	+113,8	-21,7	-727,0	-372,3
- Créances nettes sur l'Etat	-29,4	+2,5	-53,2	-116,2	-24,4	-85,4	-1 039,2	+2 102,7	+101,8	-48,7	-189,9	-394,2	+43,5	+21,2	-323,8	-820,4
- Crédits à l'économie	+62,9	-17,7	+82,7	+34,2	-48,5	+98,0	+932,1	+140,9	+33,0	+82,4	-64,0	+246,2	+11,0	-13,5	+322,4	+0,0
- Autres Postes Nets	4,6	6,5	-41,8	57,2	48,9	-3,9	-1771,3	-796,8	21,8	7,1	-165,9	-227,4	59,3	-29,4	-725,6	448,1

Source: Banque Centrale du Congo.

Tableau IV.11

## SITUATION DES AVOIRS EXTERIEURS NETS DES ORGANISMES MONETAIRES

	2 011	2 012												2 013		
	DECEMBRE	JANVIER	FEVRIER	MARS	AVRIL	MAI	JUIN	JUILLET	AOUT	SEPTEMBRE	OCTOBRE	NOVEMBRE	DECEMBRE <sup>(p)</sup>	JANVIER <sup>(p)</sup>	FEVRIER <sup>(p)</sup>	MARS <sup>(p)</sup>
<b>A. Avoirs extérieurs bruts (a+b)</b>	2 106 483	2 071 666	2 102 624	2 197 188	2 229 136	2 254 419	2 365 161	2 444 492	2 393 192	2 488 771	2 589 761	2 740 941	2 711 804	2 547 955	2 615 656	2 697 192
<b>a) Banque Centrale du Congo</b>	1 182 958	1 174 928	1 217 786	1 274 524	1 288 061	1 280 354	1 299 768	1 379 242	1 342 538	1 375 961	1 425 127	1 587 768	1 505 527	1 488 084	1 555 785	1 637 321
1. Avoirs en DTS	495 278	499 593	504 132	502 187	499 906	492 633	490 162	485 085	493 565	497 295	498 733	531 070	497 026	497 026	497 026	497 026
2. Avoirs en devises	687 680	675 335	713 653	772 337	788 155	787 721	809 606	894 157	848 973	878 666	926 394	1 056 698	1 008 501	991 058	1 058 759	1 140 295
<b>b) Autres Institutions de Dépôts</b>	923 525	896 738	884 839	922 664	941 074	974 065	1 065 393	1 065 250	1 050 654	1 112 811	1 164 634	1 153 173	1 206 276	1 059 871	1 059 871	1 059 871
<b>B. Engagements extérieurs (a+b)</b>	1 271 605	1 361 125	1 329 060	1 347 276	1 325 671	1 299 104	1 330 558	1 287 067	1 286 305	1 335 009	1 340 936	1 326 467	1 324 028	1 346 541	1 346 541	1 346 541
<b>a) Banque Centrale du Congo</b>	1 163 780	1 173 329	1 185 060	1 179 111	1 173 725	1 156 354	1 155 472	1 141 284	1 160 407	1 169 130	1 173 778	1 167 738	1 169 767	1 169 767	1 169 767	1 169 767
1. FEC <sup>(1)</sup>	433 874	437 654	441 708	440 004	438 013	431 640	429 545	425 096	432 584	435 853	437 114	434 906	435 657	435 657	435 657	435 657
2. Autres engagements	12 150	11 666	12 634	11 210	11 108	10 653	15 331	12 952	12 200	12 245	13 547	13 367	13 405	13 405	13 405	13 405
3. FMI Allocations DTS	717 756	724 010	730 717	727 898	724 604	714 061	710 596	703 236	715 623	721 031	723 116	719 465	720 706	720 706	720 706	720 706
<b>b) Autres Institutions de Dépôts</b>	107 824	187 796	144 000	168 165	151 946	142 749	175 086	145 783	125 898	165 880	167 159	158 729	154 261	176 774	176 774	176 774
<b>C. Avoirs extérieurs nets (A - B)</b>	834 878	710 541	773 565	849 912	903 465	955 316	1 034 603	1 157 425	1 106 887	1 153 762	1 248 825	1 414 474	1 387 776	1 201 413	1 269 115	1 350 651
<b>a) Banque Centrale du Congo</b>	19 178	1 599	32 726	95 413	114 336	123 999	144 296	237 959	182 130	206 831	251 349	420 030	335 760	318 317	352 974	434 510
<b>b) Autres Institutions de Dépôts</b>	815 700	708 942	740 839	754 499	789 129	831 316	890 307	919 467	924 757	946 931	997 476	994 444	1 052 016	883 097	916 141	916 141

Source: Banque Centrale du Congo.

(1) Facilité Elargie pour le Crédit.

Tableau IV.12

**AVOIRS EXTERIEURS NETS DE LA BANQUE CENTRALE DU CONGO**  
(en millions de CDF )

	2 011	2 012												2 013		
	DECEMBRE	JANVIER	FEVRIER	MARS	AVRIL	MAI	JUIN	JUILLET	AOUT	SEPTEMBRE	OCTOBRE	NOVEMBRE	DECEMBRE <sup>(p)</sup>	JANVIER <sup>(p)</sup>	FEVRIER <sup>(p)</sup>	MARS <sup>(p)</sup>
<b>1. AVOIRS EXTERIEURS BRUTS</b>	1 182 958	1 174 928	1 217 786	1 274 524	1 288 061	1 280 354	1 299 768	1 379 242	1 342 538	1 375 961	1 425 127	1 587 768	1 505 527	1 488 084	1 522 741	1 604 277
AVOIRS EN DTS	495 278	499 593	504 132	502 187	499 906	492 633	490 162	485 085	493 565	497 295	498 733	531 070	497 026	497 026	497 026	497 026
AVOIRS EN DEVICES	687 680	675 335	713 653	772 337	788 155	787 721	809 606	894 157	848 973	878 666	926 394	1 056 698	1 008 501	991 058	1 025 715	1 107 251
<b>2. ENGAGEMENTS EXTERIEURS BRUTS</b>	1 163 780	1 173 329	1 185 060	1 179 111	1 173 725	1 156 354	1 155 472	1 141 284	1 160 407	1 169 130	1 173 778	1 167 738	1 169 767	1 169 767	1 169 767	1 169 767
a) FEC <sup>(1)</sup>	433 874	437 654	441 708	440 004	438 013	431 640	429 545	425 096	432 584	435 853	437 114	434 906	435 657	435 657	435 657	435 657
b) Autres engagements	12 150	11 666	12 634	11 210	11 108	10 653	15 331	12 952	12 200	12 245	13 547	13 367	13 405	13 405	13 405	13 405
c) FMI allocations DTS	717 756	724 010	730 717	727 898	724 604	714 061	710 596	703 236	715 623	721 031	723 116	719 465	720 706	720 706	720 706	720 706
<b>3. AVOIRS EXTERIEURS NETS</b>	19 178	1 599	32 726	95 413	114 336	123 999	144 296	237 959	182 130	206 831	251 349	420 030	335 760	318 317	352 974	434 510

Source: Banque Centrale du Congo.

(1) Facilité Elargie pour le Crédit.

Tableau IV.13

**AVOIRS EXTERIEURS NETS DE LA BANQUE CENTRALE DU CONGO**  
(en millions de USD)

	2 011	2 012												2 013		
	DECEMBRE	JANVIER	FEVRIER	MARS	AVRIL	MAI	JUIN	JUILLET	AOUT	SEPTEMBRE	OCTOBRE	NOVEMBRE	DECEMBRE <sup>(b)</sup>	JANVIER <sup>(b)</sup>	FEVRIER <sup>(b)</sup>	MARS <sup>(b)</sup>
<b>1. AVOIRS EXTERIEURS BRUTS</b>	1 299	1 283	1 322	1 382	1 406	1 386	1 412	1 511	1 457	1 501	1 550	1 730	1 645	1 630	1 656	1 751
AVOIRS EN DTS	544	545	547	545	546	533	532	531	536	542	542	579	543	544	541	542
AVOIRS EN DEVISES	755	737	775	837	860	852	879	979	921	958	1 007	1 152	1 102	1 085	1 116	1 208
<b>2. ENGAGEMENTS EXTERIEURS BRUTS</b>	1 278	1 281	1 287	1 279	1 281	1 251	1 255	1 250	1 259	1 275	1 276	1 273	1 278	1 281	1 272	1 277
a) FEC <sup>(1)</sup>	476	478	480	477	478	467	466	466	469	475	475	474	476	477	474	475
b) Autres engagements	13	13	14	12	12	12	17	14	13	13	15	15	15	15	15	15
c) FMI allocations DTS	788	790	793	789	791	773	772	770	777	786	786	784	788	789	784	787
<b>3. AVOIRS EXTERIEURS NETS</b>	21	2	36	103	125	134	157	261	198	226	273	458	396	349	384	474
	911	916	921	922	916	924	921	913	921	917	920	918	915	913	919	916

Source: Banque Centrale du Congo.

(1) Facilité Elargie pour le Cr dit.



Tableau IV.14

**GUICHETS DE REFINANCEMENT**  
(en millions de CDF)

PERIODES	Facilités permanentes <sup>(1)</sup>	Prêts à court terme <sup>(2)</sup>
<b>2009</b>		
Mars	-	-
Juin	108 000	135 000
Septembre	17 349	135 000
Décembre	165 198	160 000
<b>2010</b>		
Janvier	78 588	156 000
Février	-	-
Mars	31 875	173 441
Avril	112 127	130 299
Mai	4 591	123 671
Juin	4 342	131 813
Juillet	77 536	119 066
Août	4 797	135 000
Septembre	2 684	89 427
Octobre	9 395	93 016
Novembre	70 370	89 039
Décembre	141 622	20 263
<b>2011</b>		
Janvier	49 152	38 006
Février	50 775	16 006
Mars	53 206	13 832
Avril	11 960	11 665
Mai	7 714	9 494
Juin	76 244	9 494
Juillet	90 760	-
Août	74 647	-
Septembre	41 145	-
Octobre	59 063	-
Novembre	12 500	-
Décembre	7 505	-
<b>2012<sup>(1)</sup></b>		
Janvier	4 700	-
Février	17 624	-
Mars	5 435	-
Avril	100	-
Mai	15	-
Juin	11 946	-
Juillet	14 908	-
Août	501	-
Septembre	7 500	-
Octobre	2 700	-
Novembre	30	-
Décembre	467	-
<b>2013</b>		
Janvier	22	-
Février	-	-
Mars	8 196	-

(1) Le marché monétaire a subi une profonde restructuration le 25 fév.05, les anciens guichets de call money et d'avances en comptes courants ont été fusionnés en un seul guichet dénommé "facilités permanentes".

(2) L'ancien guichet de réescompte est devenu "prêts à court terme".

Tableau IV.15

**ANALYSE DES CONCOURS A L'ECONOMIE A FIN FEVRIER 2013**  
(En unités de CDF)

CODE S	RUBRIQUES	SOCIETES FINANCIERES	STES NON FINANCIERES/ENTREPRISES PRIVEES	STES NON FINANCIERES / ENTREP. PUBL	ADMINISTRATION PUBLIQUE/ CENTRALE	ADMINISTRATION PUBLIQUE/DECENTRALISEE	MENAGES	INSTITUTIONS SANS BUT LUCRATIF	TOTAL
	<b>III. TOTAL GENERAL (I+II)</b>	<b>8 169 894 873</b>	<b>899 892 489 064</b>	<b>123 932 487 697</b>	<b>48 080 182 716</b>	<b>21 691 067 439</b>	<b>408 870 647 707</b>	<b>140 837 310 902</b>	<b>1 651 474 080 398</b>
00	<b>AGRICULTURE</b>	-	<b>22 859 253 941</b>	<b>1 030 000</b>	<b>193 020</b>	<b>8 182 756</b>	<b>3 406 048 757</b>	<b>91 380 811</b>	<b>26 366 089 285</b>
001	Court Terme	-	15 965 545 039	1 030 000	193 020	8 182 756	2 570 275 206	90 049 361	18 635 275 383
002	Moyen et Long Terme	-	6 893 708 903	-	-	-	835 773 550	1 331 449	7 730 813 902
01	<b>SYLVICULTURE ET EXPLOITATION FORESTIERE</b>	-	<b>11 894 961 990</b>	-	<b>27 925 828</b>	-	<b>2 308 825 478</b>	<b>10 093 544</b>	<b>14 241 806 840</b>
001	Court Terme	-	11 688 690 990	-	27 925 828	-	38 556 773	10 093 544	11 765 267 135
002	Moyen et Long Terme	-	206 271 000	-	-	-	2 270 268 705	-	2 476 539 705
10	<b>ELEVAGE ET PECHE</b>	-	<b>1 296 283 243</b>	<b>2 470 772</b>	-	<b>136 445</b>	<b>154 256 176</b>	<b>128 438</b>	<b>1 453 275 073</b>
001	Court Terme	-	262 720 990	2 470 772	-	136 445	431 000	128 438	265 887 644
002	Moyen et Long Terme	-	1 033 562 253	-	-	-	153 825 176	-	1 187 387 429
11	<b>PRODUCTION MINIERE</b>	-	<b>88 029 224 329</b>	<b>9 664 461 730</b>	<b>69 152</b>	<b>113 824 147</b>	<b>107 168 334</b>	<b>8 148 000</b>	<b>97 922 895 692</b>
001	Court Terme	-	77 411 786 193	6 833 722 835	69 152	113 824 147	95 948 774	1 591 000	84 456 942 102
002	Moyen et Long Terme	-	10 617 438 135	2 830 738 895,00	-	-	11 219 560	6 557 000	13 465 953 590
20	<b>PRODUCTION INDUSTRIELLE</b>	-	<b>46 995 450 458</b>	<b>1 080 665 527</b>	-	-	<b>673 980 907</b>	<b>128 067 895</b>	<b>48 878 164 787</b>
001	Court Terme	-	36 603 657 536	1 080 665 527	-	-	156 668 824	59 947 572	37 900 939 458
002	Moyen et Long Terme	-	10 391 792 922	0	-	-	517 312 083	68 120 323	10 977 225 328
30	<b>PRODUCTION ET DISTRIBUTION D'EAU</b>	-	<b>108 661 493</b>	<b>6 856 656 254</b>	-	-	<b>2 757 436</b>	<b>12 499</b>	<b>6 968 087 681</b>
001	Court Terme	-	69 316 711	3 068 322 957	-	-	178 786	12 499	3 137 830 952
002	Moyen et Long Terme	-	39 344 782	3 788 333 297	-	-	2 578 650	-	3 830 256 729
31	<b>PRODUCTION ET DISTRIBUTION DE GAZ ET D'ELECTRICITE</b>	-	<b>29 491 375 500</b>	<b>12 466 536 055</b>	<b>4 358 561 820</b>	-	<b>811 591 221</b>	<b>153 986</b>	<b>47 128 218 582</b>
001	Court Terme	-	21 234 321 092	8 459 472 155	4 358 561 820	-	230 081 784	153 986	34 282 590 837
002	Moyen et Long Terme	-	8 257 054 408	4 007 063 900	-	-	581 509 437	-	12 845 627 745
40	<b>CONSTRUCTION, BATIMENTS ET TRAVAUX PUBLICS</b>	-	<b>50 545 389 922</b>	<b>625 657 230</b>	<b>0</b>	-	<b>864 336 491</b>	<b>345 074</b>	<b>52 035 728 716</b>
001	Court Terme	-	44 711 744 430	318 934 051	0	-	800 412 613	345 074	45 831 436 167
002	Moyen et Long Terme	-	5 833 645 492	306 723 179	-	-	63 923 878	-	6 204 292 549
51	<b>COMMERCE DE GROS, DE DETAIL ET REPARATION DE VEHICULES ET BIENS PERSONNELS</b>	-	<b>230 841 021 597</b>	<b>207 415 947</b>	<b>237</b>	<b>53 362</b>	<b>50 128 450 282</b>	<b>60 574 548</b>	<b>281 237 515 972</b>
001	Court Terme	-	172 624 837 516	887 769	237	53 362	25 230 527 102	8 284 050,00	197 864 590 035
002	Moyen et Long Terme	-	58 216 184 082	206 528 178	-	-	24 897 923 180	52 290 498	83 372 925 937
52	<b>HEBERGEMENT ET RESTAURATION</b>	-	<b>7 484 592 808</b>	<b>13 887 206 928</b>	<b>407 789</b>	-	<b>4 471 729 821</b>	<b>2 761 350,00</b>	<b>25 846 698 696</b>
001	Court Terme	-	2 128 768 258	13 861 598 444	407 789	-	1 458 587 018	2 761 350,00	17 452 122 859
002	Moyen et Long Terme	-	5 355 824 550	25 608 484	-	-	3 013 142 804	-	8 394 575 837
53	<b>TRANSPORTS ET ENTREPOSAGE</b>	-	<b>75 574 333 151</b>	<b>13 898 971 079</b>	<b>14 258 482,88</b>	-	<b>3 271 642 704</b>	<b>9 386 641</b>	<b>92 768 592 058</b>
001	Court Terme	-	53 514 319 453	10 039 669 978	14 258 482,88	-	910 359 441	9 386 641	64 487 993 995
002	Moyen et Long Terme	-	22 060 013 697	3 859 301 101	-	-	2 361 283 264	-	28 280 598 062
54	<b>INFORMATION ET COMMUNICATION</b>	-	<b>60 469 572 550</b>	<b>10 024 945 985</b>	<b>1 637 366 407</b>	-	<b>1 167 795 216</b>	<b>1 904 454</b>	<b>73 301 584 612</b>
001	Court Terme	-	58 870 004 003	1 528 398 524	1 637 366 407	-	114 642 841	27 417,00	62 150 439 192
002	Moyen et Long Terme	-	1 599 568 547	8 496 547 461	-	-	1 053 152 375	1 877 037	11 151 145 420
55	<b>ACTIVITES FINANCIERES ET ASSURANCES</b>	<b>4 807 832 361</b>	<b>1 065 932 671</b>	<b>1 121 758 402</b>	<b>13 342 513</b>	<b>0</b>	<b>262 790 219</b>	<b>69 271</b>	<b>7 271 725 437</b>
001	Court Terme	2 000 533 211	1 044 825 131	261 864 302	560 806,00	0	47 045 790	69 271	3 354 898 511
002	Moyen et Long Terme	2 807 299 150	21 107 540,00	859 894 100	12 781 707	-	215 744 429	-	3 916 826 927
56	<b>ENTREPRISES IMMOBILIERES, LOCATION ET ACTIVITES DE SERVICE AUX ENTREPRISES</b>	-	<b>48 941 770 310</b>	<b>518 426 419</b>	<b>62 163 324</b>	<b>913 704 941</b>	<b>780 100 300</b>	-	<b>51 216 165 294</b>
001	Court Terme	-	31 752 671 810	143 757 294	62 163 324	-	713 071 606	-	32 671 664 034
002	Moyen et Long Terme	-	17 189 098 500	374 669 124	-	913 704 941	67 028 694	-	18 544 501 259
57	<b>ADMINISTRATION PUBLIQUE</b>	-	<b>21 384 536 450</b>	<b>14 016 540 584</b>	<b>41 800 847 940</b>	<b>20 632 496 085</b>	<b>2 949 590 272</b>	<b>39 384 982</b>	<b>100 823 396 313</b>
001	Court Terme	-	4 148 199	8 527 240 905	33 464 560 088	16 208 950 878	681 948 033	39 384 982	58 926 233 084
002	Moyen et Long Terme	-	21 380 388 252	5 489 299 679	8 336 287 853	4 423 545 207	2 267 642 238	-	41 897 163 229
58	<b>SANTE ET ACTIONS SOCIALES</b>	-	<b>2 375 087 546</b>	<b>38 249 394</b>	-	<b>13 099 720</b>	<b>1 038 841 814</b>	<b>10 437 266 673</b>	<b>13 902 545 148</b>
001	Court Terme	-	844 717 088	38 249 394	-	13 099 720	9 636 309	545 833 629	1 451 536 141
002	Moyen et Long Terme	-	1 530 370 458	0	-	-	1 029 205 505	9 891 433 045	12 451 009 007
60	<b>ENSEIGNEMENT</b>	-	<b>2 188 705 821</b>	<b>1 030 795 231</b>	<b>645 526</b>	<b>6 949 893</b>	<b>1 251 373 509</b>	<b>4 608 505 987</b>	<b>9 086 975 967</b>
001	Court Terme	-	712 642 144	135 983 654	645 526	6 949 893	167 814 764	1 379 077 345	2 403 113 325
002	Moyen et Long Terme	-	1 476 063 677	894 811 577,00	-	-	1 083 558 745	3 229 428 642	6 683 862 641
61	<b>ARTS, SPECTACLES ET ACTIVITES RECREATIVES</b>	-	<b>195 487 047</b>	-	-	<b>0</b>	<b>14 731 807</b>	<b>895 409,33</b>	<b>211 114 263</b>
001	Court Terme	-	51 295 081	-	-	0	3 337 832	895 409,33	55 528 323
002	Moyen et Long Terme	-	144 191 965	-	-	-	11 393 974	-	155 585 940
70	<b>NON RESIDENTS</b>	<b>34 002 000</b>	<b>681 434 015</b>	-	-	-	<b>16 926 559</b>	<b>6 761 372</b>	<b>739 123 946</b>
001	Court Terme	34 002 000	642 415 039	-	-	-	9 394 559	6 761 372	692 572 970
002	Moyen et Long Terme	-	39 018 976,00	-	-	-	7 532 000	-	46 550 976
90	<b>AUTRES ACTIVITES NON SECTORISEES</b>	<b>1 385 041 312</b>	<b>90 566 167 448</b>	<b>3 141 865 452</b>	<b>164 400 676</b>	<b>2 611 900</b>	<b>315 973 951 714</b>	<b>2 917 742 199</b>	<b>414 151 780 702</b>
001	Court Terme	1 385 041 312	75 719 115 621	2 944 353 644	102 836 554	1 093 119	127 485 830 979	2 763 103 353	210 401 374 583
002	Moyen et Long Terme	-	14 847 051 827	197 511 808	61 564 122	1 518 781	188 488 120 735	154 638 846	203 750 406 119
	<b>TOTAL A COURT TERME</b>	<b>3 419 576 523</b>	<b>605 857 542 323</b>	<b>57 246 622 205</b>	<b>39 669 549 034</b>	<b>16 352 290 320</b>	<b>160 724 750 035</b>	<b>4 917 906 292</b>	<b>888 188 236 732</b>
	<b>TOTAL A MOYEN ET LONG TERME</b>	<b>2 807 299 150</b>	<b>187 131 699 966</b>	<b>31 337 030 783</b>	<b>8 410 633 682</b>	<b>5 338 768 929</b>	<b>228 932 138 982</b>	<b>13 405 676 839</b>	<b>477 363 248 332</b>
	<b>I. TOTAL CREDIT DE DECAISEMENTS</b>	<b>6 226 875 673</b>	<b>792 989 242 290</b>	<b>88 583 652 988</b>	<b>48 080 182 716</b>	<b>21 691 059 249</b>	<b>389 656 889 017</b>	<b>18 323 583 132</b>	<b>1 365 551 485 064</b>
	<b>II. CREDITS D'ENGAGEMENT:</b>	<b>1 943 019 200</b>	<b>106 903 246 774</b>	<b>35 348 834 710</b>	-	<b>8 190</b>	<b>19 213 758 690</b>	<b>122 513 727 770</b>	<b>285 922 595 334</b>
91	<b>1. CREDITS DOCUMENTAIRES A L'IMPORTATION:</b>	<b>0</b>	<b>37 178 076 757</b>	<b>34 512 712 281</b>	-	<b>2 730</b>	-	<b>46 560 918 000</b>	<b>118 251 709 768</b>
911	- PAYABLES A L'EMBARQUEMENT	0	20 679 207 544	34 512 712 281	-	2 730	-	34 400 037 000	89 591 959 554
912	- PAYABLES A DELAI D'EMBARQUEMENT	-	16 498 869 213	-	-	-	-	12 160 881 000	28 659 750 213
92	<b>2. CREDITS DOCUMENTAIRES A L'EXPORTATION</b>	-	<b>9 437 364 027</b>	-	-	-	<b>71 995 000</b>	<b>4 407 172 770</b>	<b>13 916 531 797</b>
93	<b>3. AUTRES (LETTRES DE GARANTIE ET AUTRES CAUTIONS)</b>	<b>1 943 019 200</b>	<b>60 287 805 990</b>	<b>836 122 429</b>	-	<b>5 460</b>	<b>19 141 763 690</b>	<b>71 545 637 000</b>	<b>153 754 353 769</b>

**Tableau IV.15bis**

**ENCOURS DES CREDITS A DECAISSEMENT SUIVANT LES MONNAIES DE CONTRAT**  
(en millions de CDF)

	<b>2 011</b>	<b>2 012</b>												<b>2 013</b>		
	DECEMBRE	JANVIER	FEVRIER	MARS	AVRIL	MAI	JUIN	JUILLET	AOUT	SEPTEMBRE	OCTOBRE	NOVEMBRE	DECEMBRE <sup>(p)</sup>	JANVIER <sup>(p)</sup>	FEVRIER <sup>(p)</sup>	MARS <sup>(p)</sup>
- Crédits en Monnaie Nationale	46 428	45 307	42 493	47 409	47 722	48 358	51 741	52 008	53 554	58 133	55 159	59 069	65 827	57 045	59 881	59 881
- Crédits en Monnaies Etrangères	899 080	922 324	970 744	986 742	966 523	1 017 975	1 054 892	1 032 944	1 066 382	1 123 777	1 115 847	1 194 242	1 212 976	1 242 134	1 265 924	1 265 924
- Provisions	30 903	33 099	37 676	44 408	45 700	45 700	46 959	46 508	47 876	44 097	44 210	48 209	44 968	47 453	45 400	45 400
- Total des crédits à décaissement	976 411	1 000 730	1 050 913	1 078 560	1 059 944	1 112 033	1 153 592	1 131 460	1 167 812	1 226 007	1 215 216	1 301 520	1 323 772	1 346 633	1 371 205	1 371 205

Source: Banque Centrale du Congo.

Tableau IV.16

## LES EMPLOIS DES AUTRES INSTITUTIONS DE DEPOTS

(en millions de CDF)

	2 0 1 2												2 0 1 3			
	DECEMBRE	JANVIER	FEVRIER	MARS	AVRIL(1)	MAI	JUIN	JUILLET	AOÛT	SEPTEMBRE	OCTOBRE	NOVEMBRE	DECEMBRE	JANVIER	FÉVRIER	MARS <sup>(p)</sup>
- Rés. libres des bques à la B.C.C. <sup>(1)</sup>	209 120	222 295	244 180	341 330	327 292	252 452	254 239	303 111	255 098	253 981	212 289	215 300	231 944	236 495	238 492	238 492
- Réserves obligatoires à la B.C.C. <sup>(1)</sup>	104 375	55 360	87 843	75 800	-	-	-	-	-	-	-	-	-	-	-	-
- Encours du crédit à l'économie	956 639	976 937	1 022 880	1 042 514	1 020 240	1 021 349	1 056 711	1 044 198	1 074 051	1 074 051	1 074 051	1 121 528		1 137 014	1 137 015	1 137 015

Source: Banque Centrale du Congo.

(1) Depuis le 16/04/2012, les avoirs libres et les réserves obligatoires sont unifiés dans un seul compte.

**TAUX D'INTERET APPLIQUES PAR LA B.C.C SUR LE MARCHE MONETAIRE<sup>(1)</sup>**

	2 0 1 1	2 0 1 2												2 0 1 3		
	DÉCEMBRE	JANVIER	FÉVRIER	MARS	AVRIL	MAI	JUIN	JUILLET	AOÛT	SEPTEMBRE	OCTOBRE	NOVEMBRE	DECEMBRE	JANVIER	FÉVRIER	MARS
<b>1. TAUX DEBITEURS<sup>(2)</sup></b>																
Facilités permanentes	22,50	22,50	22,50	22,50	19,50	15,25	12,00	10,00	10,00	8,50	8,50	8,50	5,25	5,25	5,25	4,00
Prêts à court terme (Taux directeur)	20,00	20,00	20,00	20,00	17,00	12,75	9,50	7,50	7,50	6,00	6,00	6,00	4,00	4,00	4,00	3,00
<b>2. TAUX CREDITEUR<sup>(3)</sup></b>																
Taux annuel des B.T.R																
- à 7 jours	15,24	17,04	15,24	11,66	1,38	7,14	8,04	8,81	5,22	3,80	0,91	0,45	0,20	0,35	0,21	0,25
- à 28 jours	17,32	15,71	17,32	14,09	9,00	5,52	7,92	8,94	7,08	6,10	3,90	2,83	2,13	0,45	1,75	2,50

Source: Banque Centrale du Congo.

(1) Depuis le 25 février 2005, les anciens guichets de call money et d'avances en comptes courants ont été fusionnés en un seul guichet dénommé "facilités permanentes" et le guichet de réescompte est devenu "prêts à court terme".

(2) il s'agit des taux à fin période

(3) S'agissant du taux créditeur, c'est le taux moyen pondéré qui est d'application depuis le 03 avril 2008 selon la nouvelle formule des BTR.

Tableau IV.18

**TAUX D' INTERET APPLIQUES PAR LES AUTRES INSTITUTIONS DE DEPOTS <sup>(1)</sup>  
SUR LES TRANSACTIONS EN MONNAIE NATIONALE**

	2 011	2 012												2 013		
	DÉCEMBRE	JANVIER	FÉVRIER	MARS	AVRIL	MAI	JUIN	JUILLET	AOUT	SEPTEMBRE®	OCTOBRE®	NOVEMBRE	DECEMBRE	JANVIER	FEVRIER	MARS
1.Taux d'int.moyen débiteurs des banques	40,61	38,70	38,94	30,36	28,81	29,86	28,36	27,40	26,27	24,83	22,90	22,42	22,51	21,01	20,06	16,88
- Taux d'intérêt courant à court terme																
- Taux d'intérêt effectif à court terme	51,20	48,20	48,60	36,00	36,00	35,90	35,80	34,30	32,50	30,36	27,53	26,84	26,84	24,90	23,50	19,30
- Taux d'intérêt réel à court terme	38,80	35,10	25,60	20,40	20,40	28,40	29,20	27,60	26,30	24,65	21,82	21,13	21,13	23,40	22,80	18,60
2.Taux d'int.moyen créditeurs des banques	14,58	13,96	12,22	8,88	7,98	7,98	6,88	8,73	3,87	4,57	6,40	6,05	6,10	7,86	7,77	4,28
3.Taux moyen des opérations au marché interbanc.	11,5	10,5	10,7	10,0	6,0	6,0	6,8	6,8	4,5	3,5	2,97	1,13	1,50	1,25	1,50	2,00
- Taux plancher	10,0	8,0	10,0	9,0	2,00	2,00	2,00	1,00	3,00	2,00	1,94	1,00	1,00	1,00	1,00	1,00
- Taux plafond	13,0	13,0	11,3	11,0	10,00	10,00	11,64	9,00	6,00	5,00	4,00	1,25	2,00	1,50	2,00	3,00

Source: Banque Centrale du Congo.

(1) ancienne appellation: Banques Créatrices de Monnaie.

72

Tableau IV.18bis

**TAUX D' INTERET APPLIQUES PAR LES AUTRES INSTITUTIONS DE DEPOTS <sup>(1)</sup>  
SUR LES TRANSACTIONS EN MONNAIES ETRANGERES**

	2 011	2 012												2 013		
	DÉCEMBRE	JANVIER	FÉVRIER	MARS	AVRIL	MAI	JUIN	JUILLET	AOUT	SEPTEMBRE®	OCTOBRE®	NOVEMBRE	DECEMBRE	JANVIER	FEVRIER	MARS
- 1.Taux d'int. Moyen débiteurs des banques	19,22	18,35	19,07	18,25	17,68	14,55	15,66	14,81	17,25	15,92	15,95	15,88	15,93	15,50	15,01	13,95
- 2.Taux d'int. Moy. Créditeurs des banques	3,30	3,15	3,06	2,97	2,95	3,82	3,18	3,35	2,43	3,31	3,55	3,37	3,35	3,38	2,91	3,42

Source: Banque Centrale du Congo.

(p) Situation provisoire en attendant l'envoi des données de certaines banques .

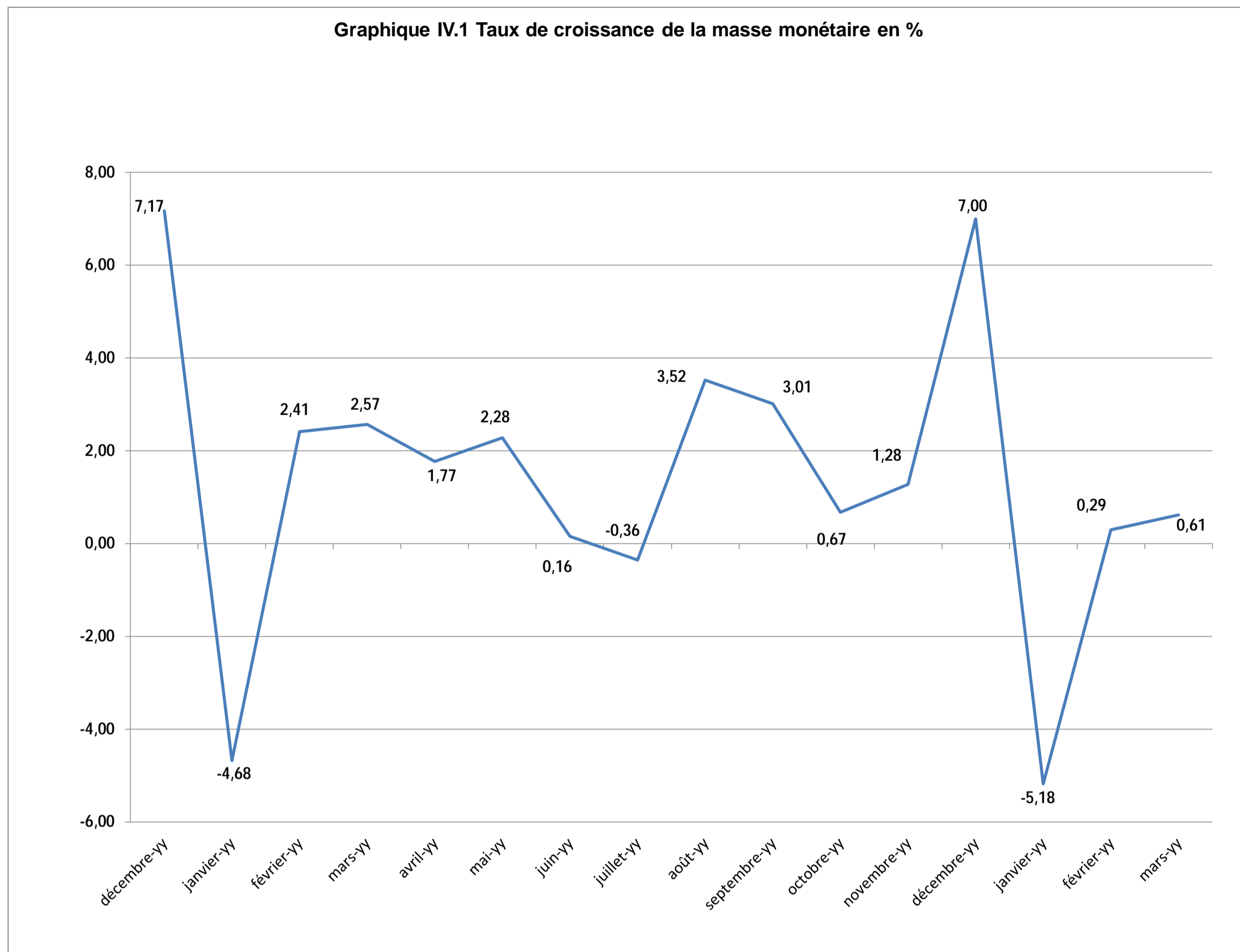

Source : Tableau IV. 1.

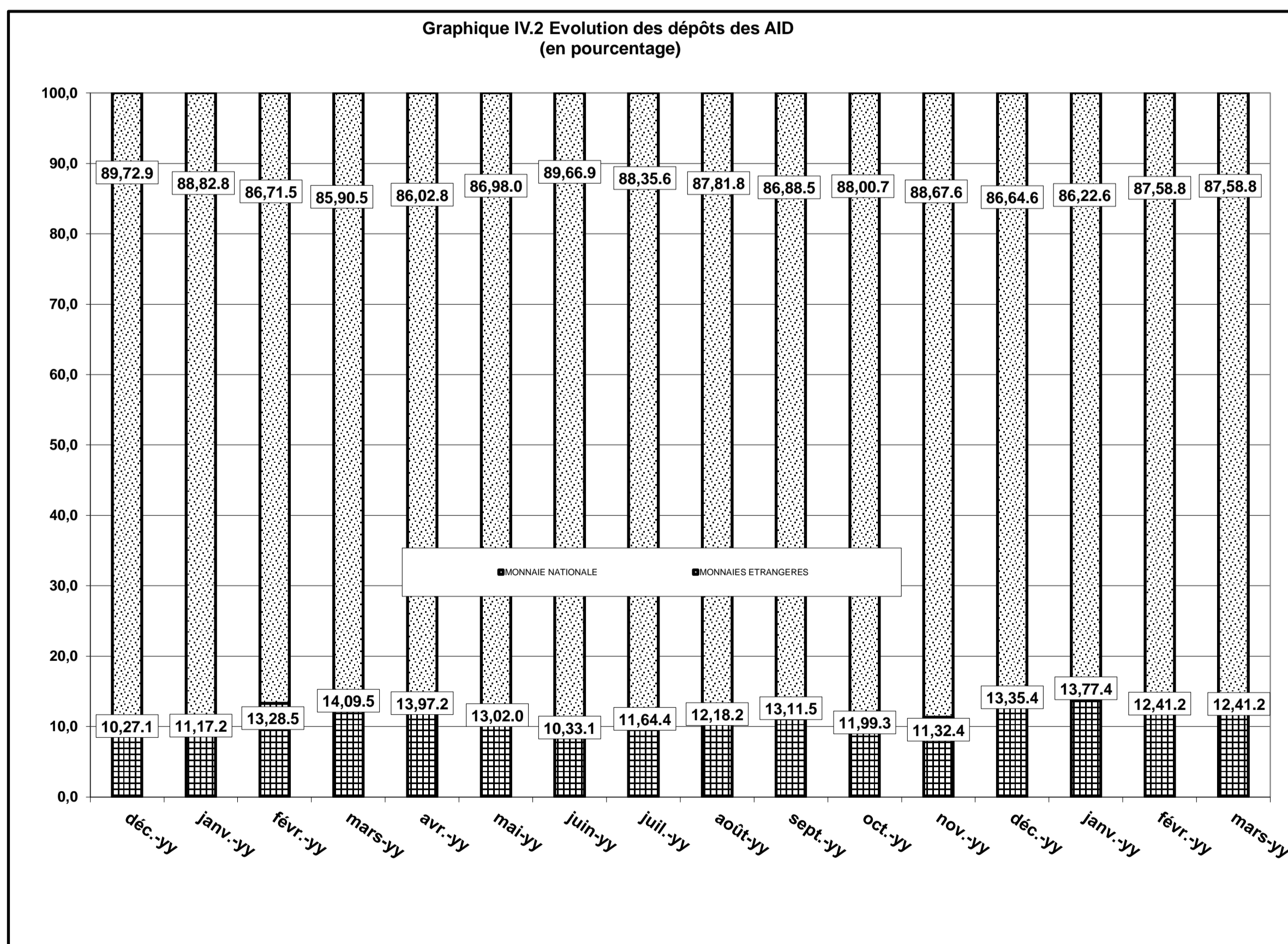

Source : Tableau IV. 6

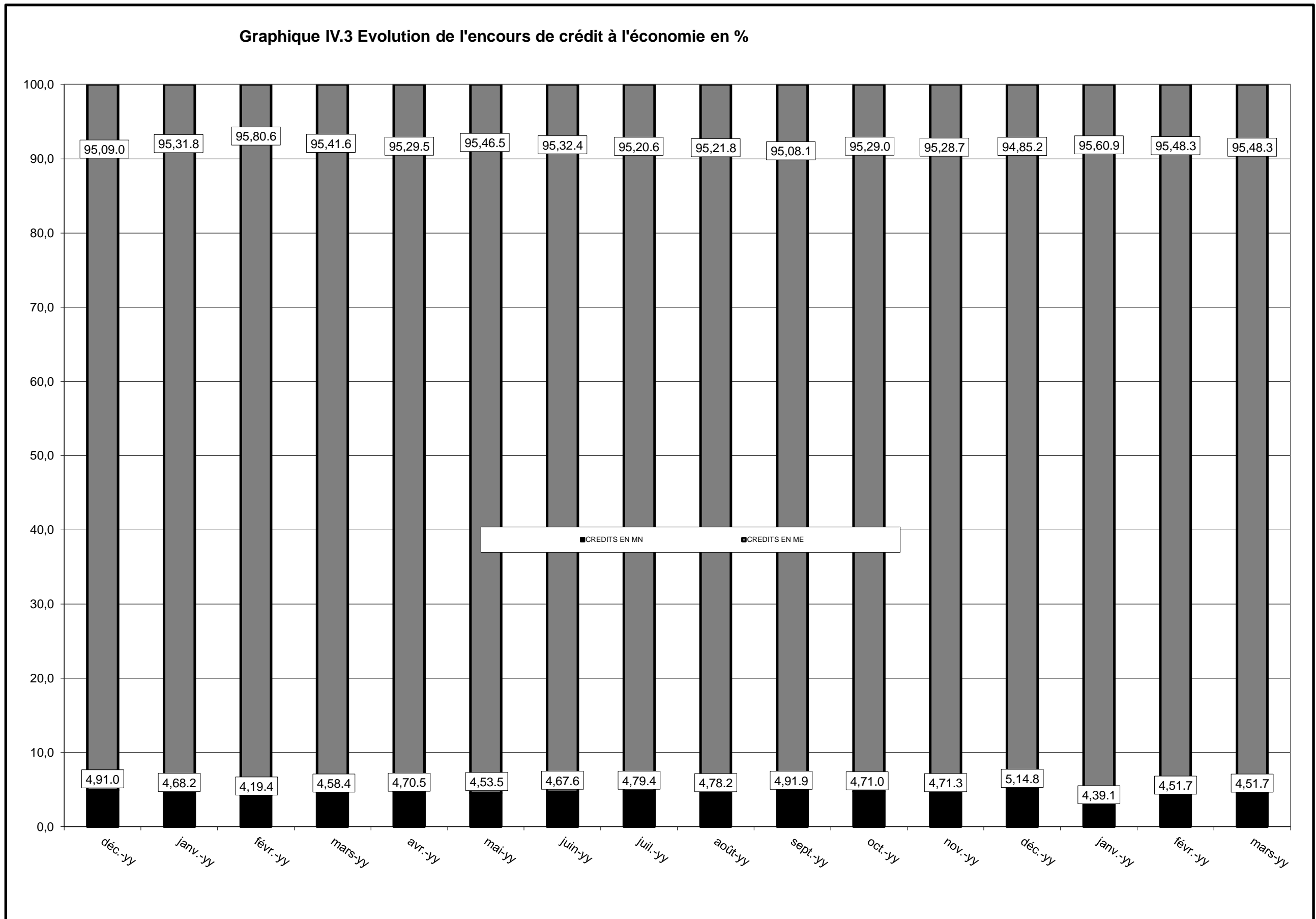

Source : Tableau IV. 15 bis

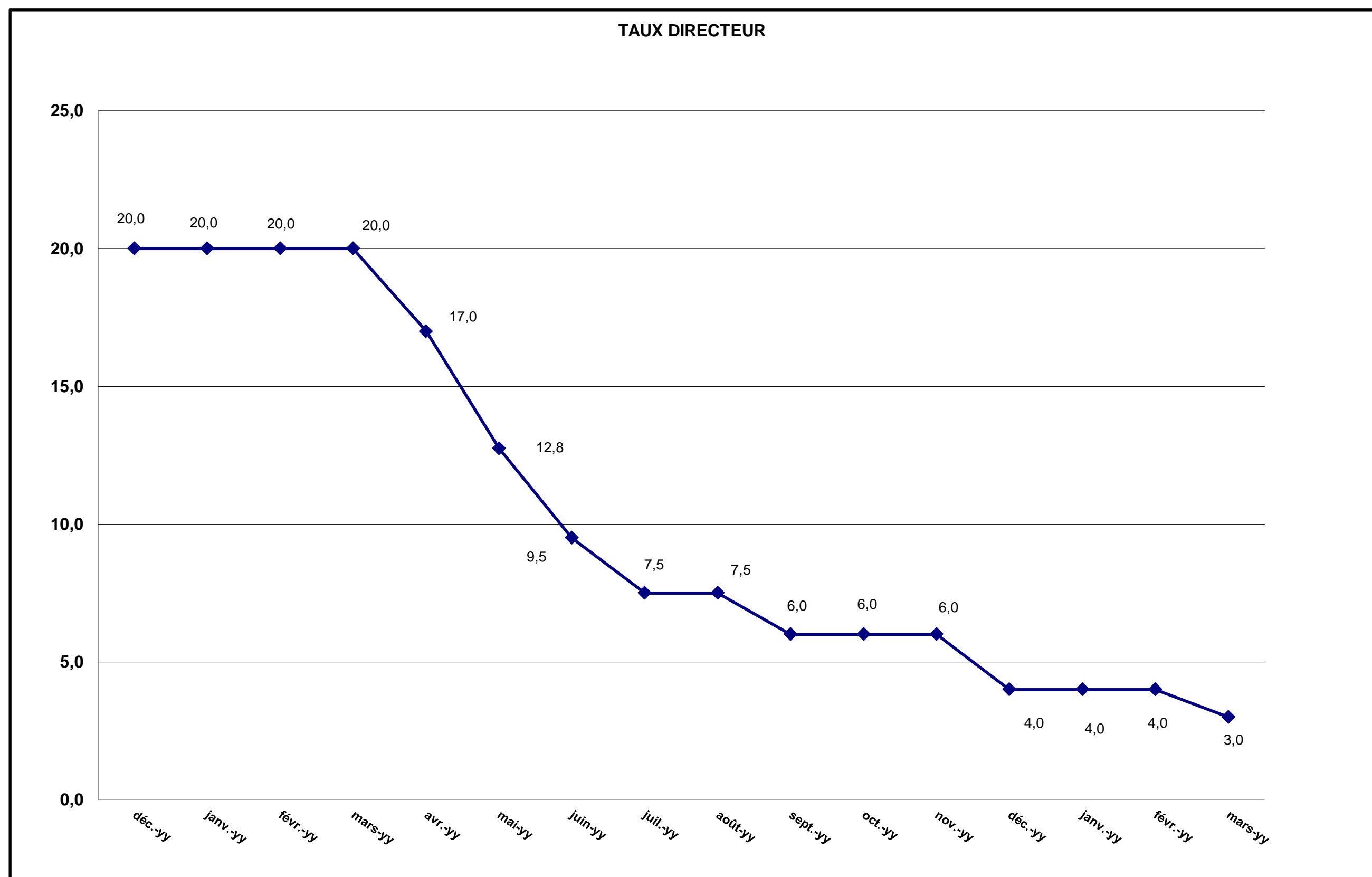

Source : Tableau IV. 17





**BANQUE CENTRALE DU CONGO**  
Siège de Kinshasa