

BANQUE CENTRALE DU CONGO
DIRECTION GÉNÉRALE DE LA POLITIQUE MONÉTAIRE ET DES OPÉRATIONS BANCAIRES
DIRECTION DE LA RECHERCHE ET DES STATISTIQUES

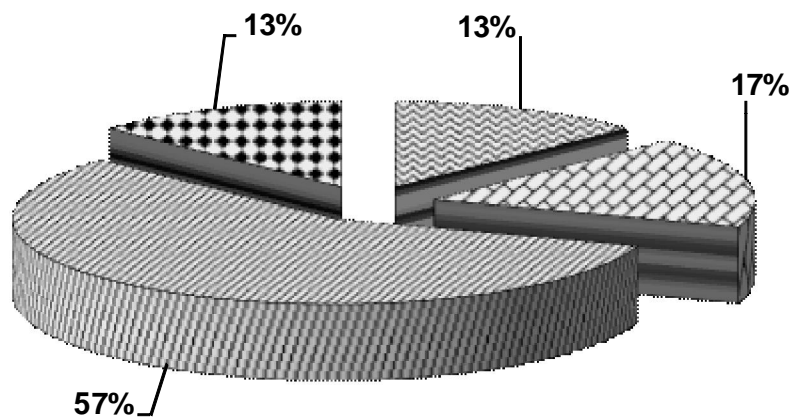

**BULLETIN MENSUEL D'INFORMATIONS
STATISTIQUES**

MARS 2019



Kinshasa, le 15mars 2019

BANQUE CENTRALE DU CONGO
DIRECTION GÉNÉRALE DE LA POLITIQUE MONÉTAIRE ET DES OPÉRATIONS BANCAIRES
DIRECTION DE LA RECHERCHE ET DES STATISTIQUES

BULLETIN MENSUEL D'INFORMATIONS
STATISTIQUES
MARS 2019

Kinshasa, le 15 avril 2019

BULLETIN MENSUEL D'INFORMATIONS STATISTIQUES

| | |
|-----------------|---|
| Adresse | 563, Boulevard Colonel Tshatshi Kinshasa-Gombe République Démocratique du Congo |
| Adresse postale | B.P. 2697 |
| Téléphone | (243) 810 516 452 (243) 818 105 970 (243) 815 047 242 (243) 813 027 993 |
| Site web | http://www.bcc.cd |

Le Bulletin mensuel d'informations statistiques a été élaboré par la Direction de la Recherche et des Statistiques sous la responsabilité et la supervision de la Direction Générale de la Politique Monétaire et des Opérations Bancaires.

Tous droits réservés. Les reproductions à usage pédagogique et non commercial sont autorisées sous réserve de citer la source.

AVERTISSEMENT

I. Signes conventionnels utilisés dans les tableaux statistiques:

| | |
|-----|----------------------------------|
| ... | renseignement non disponible |
| - | renseignement nul |
| p | renseignement provisoire |
| e | estimation |
| a | chiffre inférieur à l'unité |
| c | carat |
| r | rectifié |
| t | tonne |
| tm | tonne métrique |
| m3 | mètre cube |
| brl | baril |
| ot | once troy |
| Eur | euro |
| XDR | Droits de Tirages Spéciaux (DTS) |
| USD | dollar américain |
| GBP | livre sterling |
| CDF | franc congolais (Fc) |
| MN | monnaie nationale |
| ME | monnaies étrangères |
| BTR | billet de trésorerie |

II. Principales abréviations utilisées:

| | |
|-----------|--|
| GCM | Gécamines |
| INS | Institut National de la Statistique |
| IRES | Institut de Recherches Economiques et Sociales |
| OCC | Office Congolais de Contrôle |
| ONC | Office National du Café |
| PIB | Produit intérieur brut |
| CEEC | Centre d'Evaluation, d'Expertise et de Certification des Substances Minérales précieuses et Semi-Précieuses |
| C.F.M.K. | Chemin de Fer Matadi Kinshasa |
| AID | Autres Institutions de Dépôts (Banques créatrices de monnaie) |
| BCC | Banque Centrale du Congo |
| CADECO | Caisse d'Epargne du Congo |
| S.N.EL | Société Nationale d'Electricité |
| REGIDESO | Régie de Distribution d'Eau |
| RVF | Régie des Voies Fluviales |
| SCTP | Société Commerciale des Transports et des Ports (ex ONATRA) |
| SEP-CONGO | Services des Entreprises Pétrolières Congolaises |
| SOCIR | Société Congolo-Italienne de Raffinage |

TABLE DES MATIERES

PAGES

STATISTIQUES ECONOMIQUES, FINANCIERES ET MONETAIRES A FIN MARS 2019

I. EVOLUTION DE L'ACTIVITE ECONOMIQUE

| | | |
|-----|---|-------|
| 1. | Evolution de la croissance économique et de la population | 1 |
| 2. | Production minière et métallurgique..... | 2 |
| 3. | Production agricole d'exportation et d'industries alimentaires..... | 3 |
| 4. | Production et consommation du ciment..... | 4 |
| 5. | Production de la raffinerie d'hydrocarbure..... | 5 |
| 6. | Production et consommation d'eau et d'électricité..... | 6 |
| 7. | Consommation des produits pétroliers..... | 7 |
| 8. | Evolution des principaux indices d'activité économique..... | 8 |
| 9. | Evolution des indices de volume de la consommation..... | 9 |
| 10. | Volume des produits enregistrés à l'arrivée au port public de Kinshasa..... | 10 |
| 11. | Volume des marchandises embarquées et débarquées au port de Matadi..... | 11 |
| 12. | Trafic des marchandises et voyageurs par la SCTP..... | 12 |
| 13. | Indice hebdomadaire des prix de détail à Kinshasa établi par la BCC..... | 13 |
| 14. | Indice hebdomadaire des prix de détail à Lubumbashi établi par la BCC..... | 14 |
| 15. | Indice hebdomadaire des prix de détail à Goma établi par la BCC..... | 15 |
| 16. | Indice hebdomadaire des prix de détail à Bukavu établi par la BCC..... | 16 |
| 17. | Indice hebdomadaire des prix de détail à Bandundu établi par la BCC..... | 17 |
| 18. | Indice hebdomadaire des prix de détail à Kisangani établi par la BCC..... | 18 |
| 19. | Indice hebdomadaire des prix de détail à Kananga établi par la BCC..... | 19 |
| 20. | Indice hebdomadaire des prix de détail à Mbuji--Mayi établi par la BCC..... | 20 |
| 21. | Indice hebdomadaire des prix de détail à Kindu établi par la BCC..... | 21 |
| 22. | Indice hebdomadaire des prix de détail à Matadi établi par la BCC..... | 22 |
| 23. | Indice hebdomadaire des prix de détail à Mbandaka établi par la BCC..... | 23 |
| 24. | Indice hebdomadaire des prix de détail à couverture nationale établi par la BCC..... | 24 |
| 25. | Variations mensuelles de l'indice hebdomadaire des prix moyen de détail à Kinshasa calculées par la BCC (par groupes d'articles)..... | 25 |
| 26. | Indice des prix de détail à Kinshasa établis par l'IRES..... | 26 |
| 27. | Indice des prix à la consommation des ménages à Kinshasa établi par US-EMBASSY, Econ..... | 27 |
| 28. | Variations des indices des prix à la consommation | 28 |
| 29. | Evolution des prix produits pétroliers..... | 29 |
| 30. | Indice des prix moyens des produits pétroliers..... | 30 |
| 31. | Evolution des tarifs d'eau..... | 31 |
| 32. | Evolution des tarifs d'électricité..... | 32 |
| | Aperçu graphique..... | 33-36 |

II. FINANCES PUBLIQUES

| | | |
|----|--|-------|
| 1. | Situation de Trésorerie de l'Etat..... | 37-38 |
| 2. | Recettes publiques..... | 39-40 |
| 3. | Dépenses publiques..... | 41-42 |
| | Aperçu graphique..... | 43-45 |

III. RELATIONS ECONOMIQUES EXTERIEURES

| | | |
|----|--|----|
| 1. | Evolution mensuelle des cours moyens de la monnaie nationale par rapport au USD..... | 46 |
| 2. | Evolution du taux de change du dollar sur le marché..... | 47 |
| 3. | Variations moyennes mensuelles des cours de change en pourcentage..... | 48 |
| 4. | Cours moyens de change interbancaires..... | 49 |
| 5. | Volume des transactions sur le marché de change..... | 50 |
| 6. | Exécution du budget en devises | 51 |

| | | |
|----------------|--|-------|
| 7. | Position nette de change d'autres institutions des dépôts | 52 |
| 8. | Evolution des cours des matières premières d'origine minérale..... | 53 |
| 8 bis. | Evolution des cours des matières premières d'origine agricole..... | 53 |
| 9. | Evolution des valeurs d'exportation du diamant..... | 54 |
| 10. | Service de la dette par groupes de créanciers..... | 55 |
| 11. | Evolution mensuelle du service de la dette par groupes de créanciers..... | 56 |
| 12. | Evolution mensuelle des réserves de change..... | 57 |
| | Aperçu graphique..... | 58-59 |
| IV. | MONNAIE ET CREDIT | |
| 1. | Situation des institutions des dépôts en millions de CDF..... | 60 |
| 2. | Liquidités monétaires et quasi-monétaires..... | 61 |
| 3. | Situation des institutions des dépôts en millions de USD..... | 62 |
| 4. | Bilan analytique de la Banque Centrale du Congo..... | 63 |
| 5. | Situation nette de la Banque Centrale du Congo..... | 64 |
| 6. | Situation nette des Autres Institutions des Dépôts(AID)..... | 65 |
| 7. | Ventilation des émissions monétaires par coupure..... | 66 |
| 8. | Ventilation des émissions monétaires en volume..... | 67 |
| 9. | Origine des variations de la masse monétaire en milliers de CDF..... | 68 |
| 10. | Origine des variations de la masse monétaire en pourcentage..... | 69 |
| 11. | Situation des Avoirs Extérieurs Nets des organismes monétaires..... | 70 |
| 12. | Avoirs Extérieurs Nets de la Banque Centrale du Congo en millions de CDF..... | 71 |
| 13. | Avoirs Extérieurs Nets de la Banque Centrale du Congo en millions de USD..... | 72 |
| 14. | Guichets de refinancement en millions de CDF..... | 73 |
| 15. | Analyse des concours à l'économie..... | 74 |
| 15 bis. | Encours des crédits à décaissement suivant les monnaies de contrat..... | 75 |
| 16. | Les emplois des Autres Institutions de Dépôts (AID)..... | 76 |
| 17. | Taux d'intérêt appliqués par la Banque Centrale du Congo..... | 77 |
| 18. | Taux d'intérêt appliqués par les AID sur les transactions en monnaie nationale..... | 78 |
| 18 bis. | Taux d'intérêt appliqués par les AID sur les transactions en monnaie étrangères..... | 78 |
| | Aperçu graphique..... | 79-80 |

Tableau I.1.

EVOLUTION DE LA CROISSANCE ECONOMIQUE ET DE LA POPULATION

| | 2010 | 2011 | 2012 | 2013 | 2014 | 2015 | 2016 | 2017 ^(p) | 2018 ^(p) | 2019 ^{(1)(e)} |
|--|----------|----------|----------|----------|----------|----------|----------|---------------------|---------------------|------------------------|
| Produit Intérieur Brut | | | | | | | | | | |
| (à prix courants) | | | | | | | | | | |
| (en milliards de CDF) | 19 536,7 | 23 759,4 | 26 954,6 | 30 051,2 | 33 224,0 | 35 111,2 | 37 517,4 | 55 675,3 | 76 495,5 | 86 660,3 |
| (en milliards de USD) | 21,6 | 25,8 | 29,3 | 32,7 | 35,9 | 37,9 | 37,1 | 38,0 | 47,2 | 51,7 |
| P.I.B./habitant | | | | | | | | | | |
| (en USD courants) | 332,4 | 385,6 | 423,7 | 457,5 | 487,1 | 498,4 | 473,2 | 469,6 | 564,5 | 601,8 |
| Produit Intérieur Brut (2) | | | | | | | | | | |
| (à prix constants de 2005) | | | | | | | | | | |
| (en milliards de CDF) | 7 425,9 | 7 936,4 | 8 498,8 | 9 219,7 | 10 092,8 | 10 790,9 | 11 049,8 | 11 461,6 | 12 121,6 | 12 835,5 |
| (en milliards de USD) | 15,7 | 16,8 | 17,9 | 19,5 | 21,3 | 22,8 | 23,3 | 24,2 | 25,6 | 27,1 |
| Taux de croissance du P.I.B. | | | | | | | | | | |
| (en %) | 7,1 | 6,9 | 7,1 | 8,5 | 9,5 | 6,9 | 2,4 | 3,7 | 5,8 | 5,9 |
| P.I.B. / habitant | | | | | | | | | | |
| (en USD constant de 2005) | 241,5 | 250,0 | 259,3 | 272,5 | 289,0 | 299,4 | 297,2 | 298,8 | 306,3 | 313,4 |
| Taux de croissance du P.I.B / hab. | | | | | | | | | | |
| (en %) | 3,7 | 3,5 | 3,7 | 5,1 | 6,1 | 3,6 | -0,7 | 0,5 | 2,5 | 2,3 |
| Taux d'inflation fin période (*) | 9,8 | 15,4 | 5,7 | 1,1 | 1,3 | 1,6 | 25,0 | 46,8 | 7,7 | 5,9 |
| Taux d'inflation moyenne annuelle (*) | 23,5 | 15,5 | 9,3 | 1,2 | 1,2 | 1,8 | 5,9 | 53,5 | 23,0 | 6,4 |
| Population résidente (**) | | | | | | | | | | |
| (en milliers d'habitants) | 64 891,9 | 67 013,0 | 69 189,3 | 71 422,0 | 73 714,9 | 76 071,9 | 78 478,8 | 80 961,9 | 83 523,5 | 86 446,9 |
| Taux de croissance de la population résidente | 3,3 | 3,3 | 3,2 | 3,2 | 3,2 | 3,2 | 3,2 | 3,2 | 3,2 | 3,5 |

Source : BCC; Direction de la Recherche et des Statistiques, Service des Statistiques Economiques.

(*) Pour l'inflation en 2019, il s'agit respectivement des taux en glissement et en moyenne annuels calculés par la BCC à la 4ème semaine de mars 2019.

(-) Source : Département des affaires économiques et sociales des Nations Unies.

(1) Estimations sur base des réalisations de production à fin décembre 2018 et projection pour 2019.

(2) A partir de 2002, base 100=2005.

Tableau I.2.

PRODUCTION MINIERE ET HYDROCARBURE

| PERIODES | Cuivre (t.m.) | Cobalt (t.m.) | Zinc (t.m.) | Diamant Industriel (1000 c) | Diamant artisanal (1000 c) | Or brut (Kilo) | Cassitérite (t.m.) | Wolframite (t.m.) | Coltan (t.m.) | Pétrole brut (brls) |
|----------------------------|------------------|------------------|----------------|-----------------------------------|----------------------------------|-------------------|-----------------------|----------------------|------------------|---------------------------|
| 2005 | 28 462 | 16 242 | 15 109 | 5 759,9 | 29 447 | 2 244 | 8 950 | 484,7 | 152,2 | 9 216 249 |
| 2006 | 97 360 | 15 384 | 33 784 | 2 914,1 | 26 034 | 254 | 8 439 | 1 311,7 | 390,4 | 9 008 848 |
| 2007 | 96 391 | 17 886 | 33 809 | 1 046,7 | 27 223 | 122 | 14 694 | 1 193,7 | 393,5 | 8 816 314 |
| 2008 | 335 066 | 42 461 | 15 465 | 806,6 | 20 146 | 150 | 19 719 | 715,0 | 630,0 | 8 365 264 |
| 2009 | 309 181 | 56 258 | 19 636 | 1 008,5 | 16 871 | 220 | 15 512 | 351,8 | 463,7 | 9 382 311 |
| 2010 | 497 537 | 97 693 | 9 223 | 912,5 | 16 051 | 173,8 | 16 963 | 77,0 | 279,0 | 8 628 042 |
| 2011 | 499 198 | 99 475 | 14 758 | 997,3 | 17 601 | 414 | 18 598 | 45,2 | 382,9 | 8 557 920 |
| 2012 | 619 942 | 86 433 | 10 572 | 569,3 | 19 154 | 4 529 | 18 981 | 71,0 | 585,5 | 8 545 450 |
| 2013 | 922 016 | 76 593 | 12 114 | 245,8 | 16 653 | 6 112 | 6 231 | 115,3 | 500,0 | 8 351 350 |
| 2014 | 1 030 129 | 75 560 | 12 737 | 244,0 | 14 689 | 23 937 | 7 295 | 16,3 | 1 140,4 | 8 362 023 |
| 2015 | 1 039 007 | 83 529 | 12 675 | 328 | 14 284 | 31 791 | 8 304 | 106,4 | 2 102 | 8 247 348 |
| Janvier | 100 817 | 6 842 | 758 | 86,6 | 824 | 2 397 | 979 | 0,0 | 108,5 | 738 979 |
| Février | 83 447 | 6 087 | 1 290 | 20,6 | 763 | 2 534 | 581 | 0,0 | 118,8 | 648 857 |
| Mars | 89 937 | 7 388 | 776 | 18,5 | 1 404 | 2 870 | 511 | 0,0 | 174,5 | 700 083 |
| Avril | 86 583 | 6 893 | 1 146 | 24,2 | 1 175 | 2 161 | 637 | 0,0 | 224,6 | 661 600 |
| Mai | 75 749 | 6 084 | 1 002 | 28,6 | 1 006 | 3 122 | 663 | 25,9 | 254,2 | 720 214 |
| Juin | 103 385 | 7 460 | 1 343 | 17,5 | 1 248 | 3 117 | 610 | 24,5 | 209,3 | 684 494 |
| Juillet | 96 945 | 7 008 | 1 428 | 4,7 | 686 | 2 217 | 678 | 4,2 | 179,4 | 705 502 |
| Août | 81 583 | 7 134 | 1 512 | 34,0 | 666 | 2 716 | 641 | 8,2 | 188,8 | 673 343 |
| Septembre | 88 263 | 7 531 | 1 035 | 12,2 | 1 862 | 3 035 | 643 | 8,7 | 173,4 | 630 796 |
| Octobre | 80 571 | 7 086 | 1 319 | 0,0 | 1 227 | 2 168 | 958 | 9,1 | 122,8 | 707 932 |
| Novembre | 76 436 | 6 867 | 881 | 56,2 | 1 460 | 2 601 | 672 | 1,8 | 144,1 | 688 269 |
| Décembre | 75 291 | 7 151 | 187 | 24,7 | 1 965 | 2 852 | 731 | 24,0 | 203,6 | 687 279 |
| 2016 | 1 023 687 | 68 822 | 12 587 | 3 146 | 12 377 | 30 664 | 11 824 | 153,9 | 2 414 | 7 837 049 |
| Janvier | 71 059 | 5 446 | 300 | 221,4 | 941 | 2 167 | 552 | 0,0 | 117,6 | 682 407 |
| Février | 73 616 | 4 685 | - | 272,5 | 1 152 | 2 410 | 551 | 1,0 | 156,2 | 637 380 |
| Mars | 77 204 | 4 323 | 1 173 | 225,6 | 976 | 2 336 | 886 | 0,5 | 155,4 | 692 302 |
| Avril | 93 651 | 4 745 | 672 | 221,2 | 515 | 1 951 | 720 | 8,0 | 302,4 | 660 069 |
| Mai | 85 081 | 4 992 | 948 | 331,6 | 1 059 | 2 227 | 957 | 5,6 | 341,8 | 667 256 |
| Juin | 81 123 | 6 886 | 1 095,67 | 248,0 | 1 167 | 2 811 | 905 | 10,3 | 328,5 | 655 149 |
| Juillet | 94 240 | 6 688 | 1 329 | 234,8 | 1 144 | 2 610 | 1 062 | 16,5 | 134,7 | 664 175 |
| Août | 92 068 | 6 478 | 1 507 | 245,0 | 917 | 2 642 | 1 265 | 25,4 | 132,1 | 664 003 |
| Septembre | 92 149 | 6 021 | 1 770 | 309,1 | 1 446 | 2 839 | 1 325 | 22,2 | 151,5 | 631 011 |
| Octobre | 91 756 | 6 743 | 1 580 | 289,3 | 1 729 | 2 578 | 1 278 | 21,9 | 161,1 | 662 876 |
| Novembre | 89 675 | 6 194 | 937 | 288,2 | 421 | 3 219 | 1 331 | 21,8 | 240,6 | 618 383 |
| Décembre | 82 064 | 5 621 | 1 274 | 258,8 | 911 | 2 874 | 992 | 20,8 | 192,2 | 602 038 |
| 2017 ^(p) | 1 094 638 | 82 461 | 12 337 | 3 487,8 | 15 404 | 31 586 | 17 682 | 247,9 | 1 995,7 | 7 535 551 |
| Janvier | 91 729 | 6 222 | 1 862 | 299,7 | 1 315 | 2 485 | 1 043 | 10,8 | 104,9 | 654 961 |
| Février | 79 850 | 5 159 | 1 156 | 228,2 | 1 833 | 2 504 | 1 080 | 16,7 | 119,8 | 575 514 |
| Mars | 102 737 | 6 414 | 1 441 | 230,2 | 1 110 | 2 807 | 950 | 21,1 | 168,2 | 673 422 |
| Avril | 94 010 | 6 311 | 1 911 | 271,4 | 888 | 2 461 | 1 103 | 13,7 | 140,4 | 637 085 |
| Mai | 90 405 | 6 355 | 1 400 | 297,7 | 727 | 2 749 | 2 139 | 97,0 | 224,3 | 643 430 |
| Juin | 94 999 | 7 689 | 1 139 | 295,5 | 1 282 | 2 495 | 2 866 | 19,4 | 157,4 | 613 066 |
| Juillet | 90 939 | 6 580 | 1 564 | 375,3 | 822 | 2 266 | 1 732 | 12,1 | 158,3 | 609 616 |
| Août | 105 853 | 7 613 | 1 337 | 315,1 | 1 122 | 2 710 | 2 073 | 9,7 | 329,5 | 620 991 |
| Septembre | 85 077 | 7 464 | 170 | 270,1 | 1 449 | 2 879 | 1 260 | 3,0 | 175,4 | 608 344 |
| Octobre | 90 450 | 7 384 | 121 | 366,5 | 1 490 | 2 223 | 1 319 | 4,7 | 166,0 | 647 112 |
| Novembre | 84 371 | 8 115 | 155 | 258,4 | 2 491 | 2 736 | 1 009 | 28,0 | 153,5 | 610 038 |
| Décembre | 84 216 | 7 156 | 81 | 279,9 | 873 | 3 271 | 1 107 | 11,7 | 98,0 | 641 972 |
| 2018 ^(p) | 1 225 227 | 109 402 | 1 047 | 3 202 | 11 929 | 36 777 | 16 273 | 380,0 | 2 266,9 | 8 392 682 |
| Janvier | 88 946 | 7 894 | 353 | 275 | 1 128 | 3 024 | 1 569 | 16,3 | 104,9 | 673 776 |
| Février | 96 963 | 7 672 | 10 | 280 | 1 108 | 2 615 | 1 634 | 20,5 | 192,4 | 626 454 |
| Mars | 102 811 | 8 354 | 151 | 285 | 817 | 2 910 | 1 069 | 20,3 | 154,2 | 688 859 |
| Avril | 93 764 | 8 769 | 112 | 289 | 955 | 2 622 | 1 145 | 18,2 | 161,2 | 693 602 |
| Mai | 113 984 | 10 602 | 87,97 | 249 | 1 286 | 3 267 | 1 485 | 25,7 | 115,3 | 720 119 |
| Juin | 100 783 | 9 198 | 44 | 233 | 848 | 3 510 | 1 351 | 25,8 | 151,7 | 682 039 |
| Juillet | 117 084 | 9 287 | 10 | 238 | 659 | 3 287 | 1 908 | 71,0 | 204,7 | 703 384 |
| Août | 106 367 | 10 370 | 35,90 | 267 | 704 | 3 371 | 1 628 | 38,0 | 211,4 | 714 904 |
| Septembre | 89 785 | 8 941 | 27 | 268 | 843 | 3 458 | 1 261 | 37,9 | 166,5 | 699 084 |
| Octobre | 110 269 | 11 601 | 31,97 | 319 | 1 586 | 2 755 | 878 | 27,7 | 328,5 | 724 740 |
| Novembre | 108 277 | 7 988 | 21 | 266 | 1 494 | 3 175 | 1 163 | 67,7 | 224,8 | 727 015 |
| Décembre | 96 196 | 8 725 | 163 | 232 | 500 | 2 783 | 1 184 | 11,1 | 251,4 | 738 706 |
| 2019 ^(p) | ... | ... | ... | ... | ... | ... | ... | ... | ... | 1 378 458 |
| Janvier | ... | ... | ... | ... | ... | ... | ... | ... | ... | 721 563 |
| Février | ... | ... | ... | ... | ... | ... | ... | ... | ... | 656 895 |
| Mars | ... | ... | ... | ... | ... | ... | ... | ... | ... | ... |

Sources : Ministère des Mines, C.E.E.C., Sociétés Minières et Sociétés pétrolières.

PRODUCTION AGRICOLE D'EXPORTATION ET D'INDUSTRIES ALIMENTAIRES

| PERIODES | CAFE (t) | | | CACAO (t) | CAOUT-CHOU (t) | HUILE DE (t) | | BOIS (m ³) | | | FARINE DE FROMENT (t) | BOISSONS (hl) | |
|---------------------------|--------------|--------------|---------------|---------------|----------------|---------------|--------------|------------------------|---------------|----------|-----------------------|------------------|------------------|
| | Robusta | Arabica | Total | | | PALME | PALMI-STES | Grumes | Sciés | Placages | | ALCOOL. | GAZEUSES |
| 2005 | 4 309 | 3 883 | 8 192 | 3 480 | 2 359 | 17 531 | 579 | 117 844 | 30 062 | 7 764 | 184 110 | 2 272 488 | 1 036 983 |
| 2006 | 3 666 | 4 489 | 8 155 | 1 352 | 2 917 | 13 024 | 598 | 150 505 | 25 253 | 6 524 | 185 738 | 2 617 178 | 1 244 988 |
| 2007 | 7 477 | 4 501 | 11 979 | 1 305 | 7 667 | 16 110 | 369 | 213 308 | 35 959 | 2 631 | 179 070 | 2 951 074 | 1 302 639 |
| 2008 | 7 453 | 4 693 | 12 146 | 1 315 | 2 505 | 7 201 | 361 | 140 711 | 46 650 | 0 | 196 152 | 3 320 734 | 1 591 612 |
| 2009 | 4 506 | 4 564 | 9 070 | 1 317 | 2 594 | 5 908 | 370 | 107 415 | 40 538 | 0 | 193 652 | 3 574 854 | 1 794 800 |
| 2010 | 3 836 | 5 771 | 9 607 | 1 536 | 2 429 | 6 621 | 366 | 203 528 | 24 951 | 5 167 | 173 450 | 3 933 815 | 1 828 257 |
| 2011 | 5 147 | 4 701 | 9 848 | 2 643 | 1 817 | 8 872 | 418 | 183 468 | 33 431 | 1 446 | 160 441 | 4 103 931 | 1 916 626 |
| 2012 | 3 161 | 5 141 | 8 302 | 4 485 | 1 740 | 7 181 | 1 249 | 186 234 | 33 943 | ... | 155 599 | 4 662 800 | 2 109 288 |
| 2013 | 3 490 | 5 140 | 8 629 | 5 995 | 1 012 | 9 543 | 996 | 187 034 | 39 981 | ... | 193 526 | 4 837 764 | 2 044 213 |
| 2014 | 4 115 | 6 291 | 10 406 | 6 340 | 1 075 | 13 113 | 1 319 | 234 811 | 40 371 | ... | 195 051 | 5 095 405 | 2 226 263 |
| 2015 | 2 887 | 15 229 | 18 116 | 11 081 | 1 346 | 13 423 | 15 229 | 250 515 | 43 070 | ... | 202 703 | 4 849 949 | 2 223 622 |
| Janvier | 346 | 442 | 788 | 980 | 123 | 943 | 442 | 22 209 | 2 268 | ... | 16 188 | 428 342 | 196 241 |
| Février | 538 | 325 | 863 | 1 016 | 137 | 883 | 325 | 21 160 | 3 725 | ... | 16 298 | 384 659 | 179 873 |
| Mars | 346 | 266 | 612 | 564 | 78 | 909 | 266 | 19 990 | 4 136 | ... | 16 309 | 399 163 | 182 569 |
| Avril | 404 | 390 | 794 | 474 | 42 | 1 014 | 390 | 19 310 | 4 724 | ... | 16 256 | 410 952 | 193 731 |
| Mai | 307 | 500 | 807 | 847 | 133 | 1 145 | 500 | 19 385 | 3 963 | ... | 16 253 | 403 412 | 180 065 |
| Juin | 211 | 750 | 961 | 589 | 137 | 1 246 | 750 | 19 919 | 4 164 | ... | 16 254 | 386 755 | 175 061 |
| Juillet | 403 | 672 | 1 075 | 1 548 | 138 | 1 298 | 672 | 20 395 | 3 838 | ... | 16 270 | 403 141 | 177 681 |
| Août | 134 | 510 | 644 | 639 | 129 | 1 270 | 510 | 20 723 | 4 221 | ... | 16 265 | 411 656 | 188 214 |
| Septembre | 21 | 3 589 | 3 610 | 1 124 | 84 | 1 276 | 3 589 | 21 014 | 3 629 | ... | 16 256 | 400 824 | 185 283 |
| Octobre | 21 | 3 589 | 3 610 | 591 | 104 | 1 237 | 3 589 | 21 571 | 3 198 | ... | 16 252 | 418 549 | 184 264 |
| Novembre | 21 | 3 590 | 3 611 | 927 | 135 | 1 147 | 3 590 | 22 237 | 2 708 | ... | 20 053 | 394 904 | 183 263 |
| Décembre | 134 | 607 | 741 | 1 782 | 106 | 1 054 | 607 | 22 601 | 2 495 | ... | 20 049 | 407 592 | 197 380 |
| 2016 | 4 726 | 6 687 | 11 413 | 15 422 | 1 324 | 13 339 | 6 687 | 1 524 694 | 43 974 | ... | 239 903 | 4 678 825 | 2 132 586 |
| Janvier | 207 | 449 | 656 | 1 253 | 112 | 993 | 449 | 24 799 | 2 125 | ... | 20 030 | 399 695 | 202 993 |
| Février | 384 | 440 | 824 | 1 428 | 104 | 930 | 440 | 70 396 | 3 490 | ... | 19 924 | 361 538 | 185 330 |
| Mars | 518 | 454 | 972 | 3 523 | 117 | 956 | 454 | 114 743 | 3 875 | ... | 20 042 | 397 333 | 190 968 |
| Avril | 1 042 | 416 | 1 458 | 1 499 | 106 | 1 067 | 416 | 67 362 | 4 426 | ... | 20 018 | 397 621 | 183 800 |
| Mai | 673 | 403 | 1 076 | 878 | 108 | 1 205 | 403 | 90 724 | 3 712 | ... | 19 980 | 394 002 | 174 565 |
| Juin | 557 | 729 | 1 286 | 665 | 115 | 1 312 | 729 | 139 284 | 3 901 | ... | 19 987 | 380 707 | 166 575 |
| Juillet | 634 | 946 | 1 580 | 1 379 | 110 | 1 366 | 946 | 111 406 | 3 596 | ... | 19 975 | 391 127 | 167 659 |
| Août | 211 | 909 | 1 120 | 391 | 111 | 960 | 909 | 103 923 | 3 163 | ... | 19 976 | 409 873 | 175 193 |
| Septembre | 288 | 418 | 706 | 927 | 109 | 984 | 418 | 203 524 | 3 930 | ... | 20 012 | 392 396 | 170 791 |
| Octobre | 0 | 257 | 257 | 621 | 110 | 1 076 | 257 | 149 685 | 4 005 | ... | 19 966 | 388 480 | 172 763 |
| Novembre | 0 | 466 | 466 | 1 658 | 110 | 1 195 | 466 | 369 637 | 4 013 | ... | 19 998 | 375 190 | 168 841 |
| Décembre | 211 | 802 | 1 013 | 1 200 | 111 | 1 294 | 802 | 79 209 | 3 737 | ... | 19 995 | 390 863 | 173 109 |
| 2017^(p) | 4 744 | 8 518 | 13 263 | 7 511 | 1 293 | 4 744 | 8 518 | 110 168 | 24 682 | ... | 240 612 | 4 464 430 | 2 131 207 |
| Janvier | 461 | 373 | 833 | 1 952 | 108 | 461 | 373 | 9 381 | 1 088 | ... | 19 978 | 394 925 | 184 734 |
| Février | 499 | 125 | 624 | 1 167 | 110 | 499 | 125 | 16 340 | 1 275 | ... | 20 002 | 356 642 | 151 348 |
| Mars | 634 | 190 | 824 | 283 | 103 | 634 | 190 | 18 365 | 1 287 | ... | 19 992 | 387 969 | 184 625 |
| Avril | 730 | 193 | 923 | 371 | 110 | 730 | 193 | 10 872 | 2 306 | ... | 19 994 | 375 354 | 170 448 |
| Mai | 808 | 250 | 1 057 | 153 | 108 | 808 | 250 | 6 726 | 2 122 | ... | 20 000 | 401 950 | 195 090 |
| Juin | 326 | 346 | 673 | 326 | 108 | 326 | 346 | 8 059 | 2 800 | ... | 19 999 | 373 738 | 188 238 |
| Juillet | 173 | 768 | 941 | 432 | 108 | 173 | 768 | 7 438 | 869 | ... | 19 986 | 381 806 | 171 347 |
| Août | 307 | 403 | 710 | 161 | 108 | 307 | 403 | 8 310 | 2 426 | ... | 20 210 | 381 698 | 181 410 |
| Septembre | 422 | 853 | 1 276 | 35 | 107 | 422 | 853 | 0 | 0 | ... | 20 769 | 370 821 | 178 970 |
| Octobre | 77 | 384 | 461 | 30 | 107 | 77 | 384 | 8 686 | 5 876 | ... | 19 731 | 349 855 | 178 587 |
| Novembre | 192 | 2 663 | 2 855 | 20 | 109 | 192 | 2 663 | 9 066 | 2 663 | ... | 19 976 | 340 508 | 165 921 |
| Décembre | 115 | 1 970 | 2 085 | 2 580 | 108 | 115 | 1 970 | 6 925 | 1 970 | ... | 19 976 | 349 165 | 180 491 |
| 2018^(p) | 5 415 | 6 329 | 11 744 | 15 474 | 14 914 | 5 415 | 6 329 | 196 220 | 28 338 | ... | 213 107 | 4 249 809 | 2 087 930 |
| Janvier | 307 | 557 | 865 | 767 | 1 535 | 307 | 557 | 9 796 | 2 361 | ... | 20 215 | 371 119 | 183 782 |
| Février | 461 | 333 | 794 | 1 136 | 545 | 461 | 333 | 16 087 | 1 973 | ... | 20 000 | 331 272 | 166 874 |
| Mars | 364 | 504 | 868 | 50 | 1 254 | 364 | 504 | 13 453 | 2 657 | ... | 17 175 | 341 429 | 175 832 |
| Avril | 799 | 720 | 1 519 | 0 | 1 587 | 799 | 720 | 10 928 | 2 330 | ... | 17 520 | 353 440 | 169 618 |
| Mai | 654 | 418 | 1 072 | 0 | 1 072 | 654 | 418 | 17 644 | 2 320 | ... | 17 174 | 348 737 | 179 436 |
| Juin | 653 | 713 | 1 367 | 0 | 798 | 653 | 713 | 12 008 | 2 436 | ... | 18 120 | 359 262 | 164 119 |
| Juillet | 463 | 739 | 1 202 | 2 451 | 1 202 | 463 | 739 | 18 523 | 2 362 | ... | 15 582 | 367 718 | 171 573 |
| Août | 601 | 551 | 1 151 | 2 259 | 1 344 | 601 | 551 | 15 091 | 2 373 | ... | 19 358 | 360 801 | 185 250 |
| Septembre | 480 | 377 | 857 | 1 800 | 1 217 | 480 | 377 | 20 903 | 2 390 | ... | 16 878 | 361 577 | 173 883 |
| Octobre | 170 | 312 | 482 | 2 549 | 1 365 | 170 | 312 | 19 335 | 2 375 | ... | 16 865 | 358 426 | 171 279 |
| Novembre | 290 | 520 | 810 | 2 327 | 1 452 | 290 | 520 | 20 571 | 2 379 | ... | 17 347 | 349 199 | 175 108 |
| Décembre | 173 | 583 | 756 | 2 136 | 1 544 | 173 | 583 | 21 880 | 2 381 | ... | 16 872 | 346 828 | 171 176 |
| 2019^(p) | ... | ... | ... | 651 | 1 230 | ... | ... | 13 112 | 2 330 | ... | 16 958 | 350 877 | 173 277 |
| Janvier | ... | ... | ... | 651 | 1 230 | ... | ... | 13 112 | 2 330 | ... | 16 958 | 350 877 | 173 277 |
| Février | ... | ... | ... | ... | ... | ... | ... | ... | ... | ... | ... | ... | ... |
| Mars | ... | ... | ... | ... | ... | ... | ... | ... | ... | ... | ... | ... | ... |

Sources : Office National du Café, O.C.C., Plantations et Huileries du Congo, Ministère de l'Environnement et brasseries.

TABLEAU I.4.**PRODUCTION ET CONSOMMATION DE CIMENT**

(en tonnes métriques)

| PERIODES | CIMENT PORTLAND NORMAL | | | |
|----------------------------|------------------------|---------------------|---------------|----------------------|
| | Production | Consommation locale | Exportation | Stock ⁽¹⁾ |
| 2005 | 521 368 | 415 665 | 76 858 | 43 196 |
| 2006 | 519 233 | 450 592 | 80 820 | 31 016 |
| 2007 | 530 196 | 476 909 | 56 439 | 27 865 |
| 2008 | 411 212 | 374 112 | 33 408 | 31 557 |
| 2009 | 460 344 | 385 798 | 62 723 | 43 380 |
| 2010 | 489 745 | 427 242 | 58 519 | 47 364 |
| 2011 | 457 761 | 420 268 | 37 958 | 46 899 |
| 2012 | 413 181 | 385 206 | 29 807 | 45 068 |
| 2013 | 446 610 | 420 975 | 26 894 | 43 809 |
| 2014 | 329 205 | 316 911 | 12 573 | 43 530 |
| 2015 | 398 749 | 397 970 | 1 122 | 43 187 |
| Janvier | 28 233 | 28 044 | - | 43 719 |
| Février | 25 772 | 25 954 | - | 43 538 |
| Mars | 31 325 | 31 302 | - | 43 561 |
| Avril | 34 114 | 33 308 | 822 | 43 545 |
| Mai | 37 449 | 37 479 | - | 43 515 |
| Juin | 38 287 | 38 201 | - | 43 601 |
| Juillet | 41 175 | 41 245 | - | 43 531 |
| Août | 37 247 | 36 924 | 300 | 43 554 |
| Septembre | 37 092 | 37 227 | - | 43 419 |
| Octobre | 37 643 | 38 088 | - | 42 974 |
| Novembre | 27 497 | 27 489 | - | 42 982 |
| Décembre | 22 913 | 22 708 | - | 43 187 |
| 2016 | 253 201 | 229 967 | - | 66 421 |
| Janvier | 28 257 | 27 770 | - | 43 674 |
| Février | 22 758 | 23 333 | - | 43 099 |
| Mars | 24 065 | 23 865 | - | 43 299 |
| Avril | 17 873 | 17 857 | - | 43 315 |
| Mai | 13 463 | 13 302 | - | 43 476 |
| Juin | 8 187 | 8 028 | - | 43 635 |
| Juillet | 16 369 | 16 577 | - | 43 427 |
| Août | 34 332 | 34 954 | - | 42 805 |
| Septembre | 19 843 | 19 846 | - | 42 803 |
| Octobre | 8 510 | 8 514 | - | 42 799 |
| Novembre | 6 926 | 9 659 | - | 40 066 |
| Décembre | 52 617 | 26 262 | - | 66 421 |
| 2017 ^(p) | 899 533 | 881 733 | - | 84 221 |
| Janvier | 31 102 | 35 496 | - | 62 028 |
| Février | 46 836 | 53 733 | - | 55 130 |
| Mars | 75 301 | 72 476 | - | 57 955 |
| Avril | 72 476 | 66 165 | - | 64 266 |
| Mai | 81 939 | 82 511 | - | 63 694 |
| Juin | 68 688 | 67 599 | - | 64 783 |
| Juillet | 90 288 | 93 770 | - | 61 301 |
| Août | 93 095 | 71 754 | - | 82 643 |
| Septembre | 103 393 | 101 894 | - | 84 142 |
| Octobre | 93 023 | 91 469 | - | 85 696 |
| Novembre | 74 773 | 74 563 | - | 85 906 |
| Décembre | 68 618 | 70 304 | - | 84 221 |
| 2018 ^(p) | 530 726 | 539 359 | - | 75 588 |
| Janvier | 95 950 | 94 862 | - | 85 309 |
| Février | 85 982 | 85 955 | - | 85 335 |
| Mars | 90 966 | 90 409 | - | 85 892 |
| Avril | 90 966 | 90 409 | - | 86 449 |
| Mai | 83 045 | 89 116 | - | 80 378 |
| Juin | 83 818 | 88 608 | - | 75 588 |
| Juillet | ... | ... | ... | ... |
| Août | ... | ... | ... | ... |
| Septembre | ... | ... | ... | ... |
| Octobre | ... | ... | ... | ... |
| Novembre | ... | ... | ... | ... |
| Décembre | ... | ... | ... | ... |
| 2019 ^(p) | ... | ... | ... | ... |
| Janvier | ... | ... | ... | ... |
| Février | ... | ... | ... | ... |
| Mars | ... | ... | ... | ... |

Sources : Sociétés productrices de ciment.

(1) Stock fin période.

Tableau I.6.

PRODUCTION ET CONSOMMATION D'EAU ET D'ELECTRICITE

| PERIODES | EAU POTABLE (10 ³ m ³) | | ELECTRICITE (10 ³ kwh) | |
|----------------------------|--|----------------|-------------------------------------|--------------|
| | production | consommation | production | consommation |
| 2005 | 228 401 | 134 078 | 7 128 | 4 496 |
| 2006 | 235 068 | 141 288 | 7 629 | 5 697 |
| 2007 | 242 341 | 139 181 | 7 543 | 4 636 |
| 2008 | 245 253 | 145 826 | 7 495 | 5 201 |
| 2009 | 273 179 | 153 036 | 7 665 | 6 104 |
| 2010 | 283 202 | 156 544 | 7 454 | 6 630 |
| 2011 | 277 246 | 165 273 | 7 010 | 6 781 |
| 2012 | 271 760 | 166 868 | 7 547 | 6 678 |
| 2013 | 285 876 | 169 308 | 8 349 | 7 424 |
| 2014 | 298 329 | 176 377 | 8 728 | 7 716 |
| 2015 | 311 021 | 181 450 | 8 930 | 7 265 |
| 2016 | 324 241 | 178 798 | 8 891 | 6 983 |
| Janvier | 27 597 | 14 641 | 681 | 594 |
| Février | 25 771 | 14 713 | 657 | 626 |
| Mars | 27 264 | 15 057 | 700 | 533 |
| Avril | 27 370 | 14 988 | 724 | 558 |
| Mai | 28 141 | 14 816 | 749 | 565 |
| Juin | 27 014 | 15 130 | 739 | 581 |
| Juillet | 28 031 | 15 105 | 798 | 564 |
| Août | 26 956 | 15 006 | 753 | 576 |
| Septembre | 26 920 | 15 258 | 724 | 571 |
| Octobre | 26 984 | 14 858 | 808 | 613 |
| Novembre | 25 589 | 14 661 | 756 | 612 |
| Décembre | 26 606 | 14 565 | 801 | 590 |
| 2017 ^(p) | 320 993 | 173 376 | 9 410 | 7 230 |
| Janvier | 27 089 | 14 261 | 820 | 618 |
| Février | 24 303 | 13 690 | 728 | 601 |
| Mars | 27 474 | 14 594 | 789 | 589 |
| Avril | 26 010 | 14 419 | 780 | 602 |
| Mai | 27 434 | 14 543 | 773 | 610 |
| Juin | 27 021 | 14 425 | 739 | 631 |
| Juillet | 28 189 | 14 538 | 760 | 590 |
| Août | 27 430 | 14 486 | 814 | 593 |
| Septembre | 26 530 | 14 552 | 782 | 617 |
| Octobre | 27 532 | 14 727 | 808 | 586 |
| Novembre | 26 054 | 14 569 | 807 | 603 |
| Décembre | 25 926 | 14 570 | 809 | 590 |
| 2018 ^(p) | 306 199 | 176 715 | 10 561 | 7 604 |
| Janvier | 26 220 | 14 954 | 860 | 588 |
| Février | 23 511 | 14 369 | 792 | 627 |
| Mars | 26 307 | 15 217 | 878 | 593 |
| Avril | 25 283 | 14 739 | 899 | 636 |
| Mai | 26 263 | 15 098 | 859 | 650 |
| Juin | 25 939 | 15 092 | 871 | 671 |
| Juillet | 26 399 | 14 824 | 941 | 649 |
| Août | 25 847 | 14 819 | 832 | 580 |
| Septembre | 24 476 | 14 362 | 830 | 602 |
| Octobre | 25 476 | 14 591 | 917 | 648 |
| Novembre | 24 899 | 14 357 | 936 | 683 |
| Décembre | 25 579 | 14 292 | 947 | 678 |
| 2019 ^(p) | ... | ... | ... | ... |
| Janvier | ... | ... | ... | ... |
| Février | ... | ... | ... | ... |
| Mars | ... | ... | ... | ... |

Source : REGIDESO et SNEL.

Tableau I.7.

CONSOMMATION DES PRODUITS PETROLIERS
(en m³)

| PERIODES | ESSENCE AUTO | CARBURANT AVIATION (1) | PETROLE | GASOIL | FUEL OIL | HUILES | TOTAL |
|---------------------------|-----------------|------------------------------|------------|----------------|---------------|------------|----------------|
| 2005 | 209 545 | 198 928 | 13 139 | 232 175 | 43 714 | 1 988 | 699 489 |
| 2006 | 224 298 | 254 565 | 11 277 | 251 075 | 46 571 | 2 430 | 790 215 |
| 2007 | 250 655 | 210 400 | 6 504 | 280 220 | 46 970 | 1 809 | 796 558 |
| 2008 | 259 856 | 184 070 | 9 840 | 340 507 | 46 054 | 3 239 | 843 567 |
| 2009 | 266 914 | 168 998 | 16 676 | 332 898 | 43 613 | 3 122 | 832 221 |
| 2010 | 300 674 | 182 002 | 9 374 | 345 425 | 47 930 | 3 161 | 888 565 |
| 2011 | 338 792 | 181 155 | 10 909 | 497 887 | 45 696 | 2 107 | 1 076 547 |
| 2012 | 341 677 | 174 889 | 5 609 | 489 039 | 40 649 | 2 959 | 1 054 821 |
| 2013 | 387 838 | 184 031 | 3 286 | 545 903 | 37 894 | 662 | 1 159 613 |
| 2014 | 422 105 | 181 129 | 2 643 | 643 502 | 30 629 | 5 | 1 280 014 |
| 2015 | 407 197 | 152 802 | 2 029 | 637 604 | 16 876 | 11 | 1 216 519 |
| 2016 | 144 299 | 79 693 | 726 | 145 229 | 11 666 | 0 | 381 613 |
| Janvier | 19 538 | 10 006 | 44 | 20 651 | 1 795 | - | 52 034 |
| Février | 20 502 | 9 724 | 99 | 20 304 | 1 765 | - | 52 394 |
| Mars | 22 356 | 11 576 | 206 | 23 329 | 1 539 | - | 59 006 |
| Avril | 21 299 | 11 025 | 142 | 19 807 | 1 841 | - | 54 114 |
| Mai | 21 236 | 11 149 | 109 | 22 467 | 2 104 | - | 57 065 |
| Juin | 19 066 | 12 722 | 67 | 17 981 | 1 585 | - | 51 421 |
| Juillet | 20 302 | 13 491 | 59 | 20 690 | 1 037 | - | 55 579 |
| Août | ... | ... | ... | ... | ... | ... | ... |
| Septembre | ... | ... | ... | ... | ... | ... | ... |
| Octobre | ... | ... | ... | ... | ... | ... | ... |
| Novembre | ... | ... | ... | ... | ... | ... | ... |
| Décembre | ... | ... | ... | ... | ... | ... | ... |
| 2017^(p) | 169 775 | 101 908 | 672 | 168 884 | 14 238 | ... | 455 477 |
| Janvier | 17 063 | 10 458 | 34 | 15 315 | 1 140 | ... | 44 010 |
| Février | 15 074 | 9 492 | 53 | 14 166 | 1 811 | ... | 40 596 |
| Mars | 19 931 | 12 576 | 49 | 19 333 | 1 758 | ... | 53 647 |
| Avril | 17 449 | 10 380 | 79 | 18 472 | 1 345 | ... | 47 725 |
| Mai | 20 750 | 10 826 | 83 | 21 589 | 1 781 | ... | 55 029 |
| Juin | 18 829 | 11 712 | 75 | 18 709 | 1 477 | ... | 50 802 |
| Juillet | 20 541 | 11 880 | 117 | 21 220 | 1 378 | ... | 55 136 |
| Août | 19 516 | 12 336 | 106 | 21 211 | 1 648 | ... | 54 817 |
| Septembre | 20 622 | 12 248 | 76 | 18 869 | 1 900 | ... | 53 715 |
| Octobre | ... | ... | ... | ... | ... | ... | ... |
| Novembre | ... | ... | ... | ... | ... | ... | ... |
| Décembre | ... | ... | ... | ... | ... | ... | ... |
| 2018^(p) | ... | ... | ... | ... | ... | ... | ... |
| Janvier | ... | ... | ... | ... | ... | ... | ... |
| Février | ... | ... | ... | ... | ... | ... | ... |
| Mars | ... | ... | ... | ... | ... | ... | ... |
| Avril | ... | ... | ... | ... | ... | ... | ... |
| Mai | ... | ... | ... | ... | ... | ... | ... |
| Juin | ... | ... | ... | ... | ... | ... | ... |
| Juillet | ... | ... | ... | ... | ... | ... | ... |
| Août | ... | ... | ... | ... | ... | ... | ... |
| Septembre | ... | ... | ... | ... | ... | ... | ... |
| Octobre | ... | ... | ... | ... | ... | ... | ... |
| Novembre | ... | ... | ... | ... | ... | ... | ... |
| Décembre | ... | ... | ... | ... | ... | ... | ... |
| 2019^(p) | ... | ... | ... | ... | ... | ... | ... |
| Janvier | ... | ... | ... | ... | ... | ... | ... |
| Février | ... | ... | ... | ... | ... | ... | ... |
| Mars | ... | ... | ... | ... | ... | ... | ... |

Source : SEP-CONGO.
(1) = AVGAS + Jet A1

Tableau I.8.

EVOLUTION DES PRINCIPAUX INDICES D'ACTIVITE ECONOMIQUE

(Base 2012 = 100)

| PERIODES | PRODUCTION MINIERE | | | | | | | PRODUCTION | | | MANUTENTION DANS LES PRINCIPAUX PORTS (1) |
|---------------------------|--------------------|--------------|--------------|--------------|--------------|-----------------|-------------------|--------------|----------------|--------------|--|
| | CUIVRE | COBALT | ZINC | DIAMANT | OR BRUT | PETROLE BRUT | INDICE GENERAL | CIMENT | EAU POTABLE | ELECTRICITE | |
| 2005 | 4,6 | 18,8 | 142,9 | 178,5 | 49,5 | 107,8 | 13,3 | 126,2 | 84,0 | 94,5 | 66,8 |
| 2006 | 15,7 | 17,8 | 319,6 | 146,8 | 5,6 | 105,4 | 17,6 | 128,1 | 86,5 | 101,1 | 70,3 |
| 2007 | 29,9 | 20,7 | 319,8 | 143,3 | 2,7 | 103,2 | 25,3 | 128,3 | 89,2 | 100,0 | 75,1 |
| 2008 | 54,3 | 49,1 | 146,3 | 106,2 | 3,3 | 97,9 | 51,1 | 99,5 | 90,2 | 99,3 | 81,1 |
| 2009 | 50,1 | 65,1 | 185,7 | 90,7 | 4,9 | 109,8 | 58,2 | 111,4 | 100,5 | 101,6 | 84,5 |
| 2010 | 80,3 | 113,0 | 87,3 | 86,0 | 3,9 | 101,0 | 97,3 | 118,5 | 104,2 | 98,8 | 83,7 |
| 2011 | 80,5 | 115,1 | 139,6 | 94,3 | 9,1 | 100,1 | 98,7 | 110,5 | 102,0 | 92,9 | 102,7 |
| 2012 | 100,0 | 100,0 | 100,0 | 100,0 | 100,0 | 100,0 | 100,0 | 100,0 | 100,0 | 100,0 | 100,0 |
| 2013 | 148,7 | 88,6 | 114,6 | 85,7 | 135,0 | 97,7 | 115,6 | 108,1 | 106,0 | 110,6 | 99,1 |
| 2014 | 166,2 | 87,4 | 120,5 | 75,7 | 528,5 | 97,9 | 127,2 | 79,7 | 109,8 | 115,7 | 105,5 |
| 2015 | 167,6 | 96,6 | 119,9 | 80,1 | 702,0 | 96,5 | 134,9 | 96,5 | 114,4 | 118,3 | 105,7 |
| Janvier | 195,1 | 95,0 | 86,0 | 55,4 | 635,2 | 103,8 | 145,2 | 82,0 | 118,2 | 129,8 | 108,4 |
| Février | 161,5 | 84,5 | 146,4 | 53,3 | 671,4 | 91,1 | 125,3 | 74,9 | 100,6 | 108,9 | 103,7 |
| Mars | 174,1 | 102,6 | 88,1 | 91,7 | 760,4 | 98,3 | 141,6 | 91,0 | 108,0 | 118,4 | 98,1 |
| Avril | 167,6 | 95,7 | 130,1 | 79,0 | 572,6 | 92,9 | 132,9 | 99,1 | 111,2 | 113,3 | 113,4 |
| Mai | 146,6 | 84,5 | 113,7 | 68,2 | 827,3 | 101,1 | 120,5 | 108,8 | 117,2 | 117,6 | 127,4 |
| Juin | 200,1 | 103,6 | 152,4 | 83,7 | 825,9 | 96,1 | 154,5 | 111,2 | 114,4 | 114,1 | 103,0 |
| Juillet | 187,7 | 97,3 | 162,0 | 50,8 | 587,4 | 99,1 | 142,8 | 119,6 | 120,0 | 122,2 | 97,9 |
| Août | 157,9 | 99,0 | 171,6 | 50,6 | 719,6 | 94,6 | 132,3 | 108,2 | 115,5 | 112,7 | 107,8 |
| Septembre | 170,8 | 104,6 | 117,4 | 122,1 | 804,2 | 88,6 | 141,9 | 107,7 | 115,6 | 117,3 | 108,2 |
| Octobre | 156,0 | 98,4 | 149,7 | 74,7 | 574,4 | 99,4 | 129,3 | 109,3 | 119,7 | 122,7 | 112,4 |
| Novembre | 148,0 | 95,3 | 100,0 | 101,3 | 689,1 | 96,7 | 125,4 | 79,9 | 115,0 | 119,7 | 103,5 |
| Décembre | 145,7 | 99,3 | 21,2 | 129,8 | 755,8 | 96,5 | 127,1 | 66,5 | 117,8 | 123,3 | 84,4 |
| 2016^(p) | 165,1 | 79,6 | 119,1 | 78,7 | 677,1 | 91,7 | 1 033,9 | 61,3 | 119,3 | 117,8 | 83,9 |
| Janvier | 137,5 | 75,6 | 34,0 | 70,7 | 574,2 | 95,8 | 108,5 | 82,1 | 121,9 | 108,3 | 107,9 |
| Février | 142,5 | 65,0 | - | 86,7 | 638,6 | 89,5 | 105,6 | 66,1 | 113,8 | 104,5 | 80,4 |
| Mars | 149,4 | 60,0 | 133,1 | 73,1 | 618,9 | 97,2 | 106,0 | 69,9 | 120,4 | 111,3 | 88,0 |
| Avril | 181,3 | 65,9 | 76,3 | 44,8 | 517,0 | 92,7 | 121,8 | 51,9 | 120,9 | 115,1 | 86,9 |
| Mai | 164,7 | 69,3 | 107,7 | 84,6 | 590,1 | 93,7 | 11 050,3 | 39,1 | 124,3 | 119,0 | 101,2 |
| Juin | 157,0 | 95,6 | 124,4 | 86,1 | 744,7 | 92,0 | 121,5 | 23,8 | 119,3 | 117,5 | 93,5 |
| Juillet | 182,4 | 92,9 | 150,9 | 83,9 | 691,5 | 93,3 | 131,2 | 47,5 | 123,8 | 126,9 | 81,1 |
| Août | 178,2 | 89,9 | 171,1 | 70,7 | 700,1 | 93,2 | 136,0 | 99,7 | 119,0 | 119,7 | 75,6 |
| Septembre | 178,4 | 83,6 | 200,9 | 106,8 | 752,2 | 88,6 | 133,3 | 57,6 | 118,9 | 115,2 | 77,3 |
| Octobre | 177,6 | 93,6 | 179,4 | 122,8 | 683,1 | 93,1 | 137,6 | 24,7 | 119,2 | 128,5 | 67,3 |
| Novembre | 173,6 | 86,0 | 106,3 | 43,1 | 852,9 | 86,8 | 133,4 | 20,1 | 113,0 | 120,2 | 80,6 |
| Décembre | 158,8 | 78,0 | 144,7 | 71,2 | 761,6 | 84,5 | 121,7 | 152,8 | 117,5 | 127,4 | 66,7 |
| 2017^(p) | 176,6 | 95,4 | 116,7 | 95,8 | 697,4 | 88,2 | 1 243,4 | 217,7 | 118,1 | 124,7 | 53,4 |
| Janvier | 177,6 | 86,4 | 211,4 | 98,2 | 658,4 | 92,0 | 133,4 | 90,3 | 119,6 | 130,4 | 60,8 |
| Février | 154,6 | 71,6 | 131,2 | 125,4 | 663,4 | 80,8 | 115,0 | 136,0 | 107,3 | 115,7 | 43,2 |
| Mars | 198,9 | 89,0 | 163,6 | 81,5 | 743,7 | 94,6 | 145,1 | 218,7 | 121,3 | 125,5 | 64,4 |
| Avril | 182,0 | 87,6 | 217,0 | 70,6 | 652,2 | 89,5 | 136,0 | 210,5 | 114,9 | 124,1 | 40,1 |
| Mai | 175,0 | 88,2 | 159,0 | 62,4 | 728,5 | 90,4 | 13 397,4 | 238,0 | 121,1 | 123,0 | 63,4 |
| Juin | 183,9 | 106,8 | 129,3 | 96,0 | 661,1 | 86,1 | 147,1 | 199,5 | 119,3 | 117,5 | 35,8 |
| Juillet | 176,0 | 91,4 | 177,5 | 72,8 | 600,5 | 85,6 | 134,7 | 262,2 | 124,5 | 120,9 | 48,9 |
| Août | 204,9 | 105,7 | 151,8 | 87,4 | 718,0 | 87,20 | 156,5 | 270,4 | 121,1 | 129,4 | 64,5 |
| Septembre | 164,7 | 103,6 | 19,3 | 104,6 | 762,8 | 85,43 | 137,9 | 300,3 | 117,1 | 124,3 | 41,8 |
| Octobre | 175,1 | 102,5 | 13,7 | 112,9 | 589,1 | 90,87 | 139,8 | 270,2 | 121,6 | 128,5 | 65,0 |
| Novembre | 163,3 | 112,7 | 17,6 | 167,3 | 724,9 | 85,66 | 141,8 | 217,2 | 115,0 | 128,3 | 56,1 |
| Décembre | 163,0 | 99,4 | 9,2 | 70,2 | 866,6 | 90,15 | 136,0 | 199,3 | 114,5 | 128,6 | 56,8 |
| 2018^(p) | 197,6 | 126,6 | 9,9 | 76,7 | 812,1 | 98,2 | 165,4 | 256,9 | 112,7 | 139,9 | 54,4 |
| Janvier | 172,2 | 109,6 | 40,0 | 85,4 | 801,4 | 94,6 | 145,0 | 278,7 | 115,8 | 136,7 | 41,2 |
| Février | 187,7 | 106,5 | 1,1 | 84,4 | 693,0 | 88,0 | 148,7 | 249,7 | 103,8 | 125,9 | 55,6 |
| Mars | 199,0 | 116,0 | 17,14 | 67,0 | 770,9 | 96,7 | 159,8 | 264,2 | 116,2 | 139,6 | 36,5 |
| Avril | 181,5 | 121,7 | 12,73 | 75,7 | 694,8 | 97,4 | 154,4 | 264,2 | 111,6 | 142,9 | 54,5 |
| Mai | 220,6 | 147,2 | 9,99 | 93,4 | 865,6 | 101,1 | 187,4 | 241,2 | 116,0 | 136,5 | 57,5 |
| Juin | 195,1 | 127,7 | 5,01 | 65,8 | 930,0 | 95,8 | 166,3 | 243,4 | 114,5 | 138,5 | 65,4 |
| Juillet | 226,6 | 128,9 | 1,17 | 54,6 | 871,0 | 98,8 | 180,1 | ... | 116,6 | 149,6 | 47,6 |
| Août | 205,9 | 144,0 | 4,07 | 59,1 | 893,2 | 100,4 | 179,5 | ... | 114,1 | 132,3 | 56,8 |
| Septembre | 173,8 | 124,1 | 3,11 | 67,6 | 916,1 | 98,2 | 154,9 | ... | 108,1 | 132,0 | 57,6 |
| Octobre | 213,4 | 161,1 | 3,63 | 115,9 | 729,9 | 101,8 | 190,3 | ... | 112,5 | 145,7 | 71,5 |
| Novembre | 209,6 | 110,9 | 2,35 | 107,1 | 841,2 | 102,1 | 162,4 | ... | 109,9 | 148,9 | ... |
| Décembre | 186,2 | 121,1 | 18,50 | 44,6 | 737,5 | 103,7 | 156,6 | ... | 112,9 | 150,6 | ... |
| 2019^(p) | ... | ... | ... | ... | ... | 101,3 | ... | ... | ... | ... | ... |
| Janvier | ... | ... | ... | ... | ... | 101,3 | ... | ... | ... | ... | ... |
| Février | ... | ... | ... | ... | ... | ... | ... | ... | ... | ... | ... |
| Mars | ... | ... | ... | ... | ... | ... | ... | ... | ... | ... | ... |

(1) Il s'agit des mouvements de chargement et de déchargement aux ports de Matadi, Boma et Kinshasa.

(2) Jusqu'à 2003 : Base 1990 = 100.

Tableau I.9.

EVOLUTION DES INDICES DE VOLUME DE CONSOMMATION

(base 2012 = 100)

| PERIODES | PRODUITS PETROLIERS ⁽¹⁾ | CIMENT | EAU POTABLE | ELECTRICITE |
|----------------------------|---------------------------------------|--------------|--------------|--------------|
| 2005 | 56,9 | 107,9 | 80,3 | 67,3 |
| 2006 | 60,8 | 119,6 | 84,7 | 85,3 |
| 2007 | 66,6 | 123,8 | 83,4 | 68,7 |
| 2008 | 74,8 | 97,1 | 87,4 | 77,9 |
| 2009 | 75,3 | 100,2 | 91,7 | 91,4 |
| 2010 | 80,2 | 110,9 | 93,8 | 99,3 |
| 2011 | 101,9 | 108,5 | 99,0 | 101,5 |
| 2012 | 100,0 | 100,0 | 100,0 | 100,0 |
| 2013 | 111,2 | 109,3 | 102,9 | 111,2 |
| 2014 | 125,3 | 82,3 | 105,7 | 115,5 |
| 2015 | 121,3 | 103,3 | 108,7 | 108,8 |
| 2016 ^(p) | 59,0 | 59,7 | 107,1 | 104,6 |
| Janvier | 57,5 | 86,5 | 105,3 | 106,7 |
| Février | 58,4 | 72,7 | 105,8 | 112,5 |
| Mars | 64,9 | 74,3 | 108,3 | 95,8 |
| Avril | 59,0 | 55,6 | 107,8 | 100,3 |
| Mai | 62,8 | 41,4 | 106,5 | 101,5 |
| Juin | 53,0 | 25,0 | 108,8 | 104,5 |
| Juillet | 57,6 | 51,6 | 108,6 | 101,3 |
| Août | ... | 108,9 | 107,9 | 103,5 |
| Septembre | ... | 61,8 | 109,7 | 102,6 |
| Octobre | ... | 26,5 | 106,9 | 110,1 |
| Novembre | ... | 30,1 | 105,4 | 109,9 |
| Décembre | ... | 81,8 | 104,7 | 106,1 |
| 2017 ^(p) | 53,8 | 228,9 | 103,9 | 108,3 |
| Janvier | 45,9 | 110,6 | 102,6 | 111,0 |
| Février | 42,6 | 167,4 | 98,4 | 108,0 |
| Mars | 56,2 | 225,8 | 104,9 | 105,8 |
| Avril | 51,1 | 206,1 | 103,7 | 108,2 |
| Mai | 60,5 | 257,0 | 104,6 | 109,5 |
| Juin | 53,5 | 210,6 | 103,7 | 113,4 |
| Juillet | 59,2 | 292,1 | 104,5 | 105,9 |
| Août | 58,1 | 223,5 | 104,2 | 106,6 |
| Septembre | 56,7 | 317,4 | 104,6 | 110,9 |
| Octobre | ... | 284,9 | 105,9 | 105,3 |
| Novembre | ... | 232,3 | 104,8 | 108,4 |
| Décembre | ... | 219,0 | 104,8 | 106,1 |
| 2018 ^(p) | ... | 280,0 | 105,9 | 113,9 |
| Janvier | ... | 295,5 | 107,5 | 105,6 |
| Février | ... | 267,8 | 103,3 | 112,6 |
| Mars | ... | 281,6 | 109,4 | 106,5 |
| Avril | ... | 281,6 | 106,0 | 114,3 |
| Mai | ... | 277,6 | 108,6 | 116,8 |
| Juin | ... | 276,0 | 108,5 | 120,5 |
| Juillet | ... | ... | 106,6 | 116,7 |
| Août | ... | ... | 106,6 | 104,3 |
| Septembre | ... | ... | 103,3 | 108,1 |
| Octobre | ... | ... | 104,9 | 116,4 |
| Novembre | ... | ... | 103,2 | 122,8 |
| Décembre | ... | ... | 102,8 | 121,7 |
| 2019 ^(p) | ... | ... | ... | ... |
| Janvier | ... | ... | ... | ... |
| Février | ... | ... | ... | ... |
| Mars | ... | ... | ... | ... |

(1) Non compris le carburant aviation et huiles.

Tableau I.10.

VOLUME DES PRODUITS ENREGISTRES A L'ARRIVEE AU PORT PUBLIC DE KINSHASA ⁽¹⁾
(en tonnes métriques)

| PRODUITS | 2016 | | 2017 | | | | | | | | | | | | 2018 | | | | | | | | | | | | 2019 | | | |
|--------------------------------|---------------|--------------|--------------|--------------|--------------|---------------|--------------|--------------|--------------|--------------|--------------|--------------|--------------|---------------|---------------|--------------|---------------|--------------|---------------|--------------|---------------|--------------|---------------|--------------|----------|----------|---------------|----------|----------|----------|
| | Total | Janv | Fév | Mars | Avril | Mai | Juin | Juillet | Août | Sept | Oct | Nov | Déc | Total | Janv | Fév | Mars | Avril | Mai | Juin | Juillet | Août | Sept | Oct | Nov | Déc | Total | Janv | Fév | Mars |
| Huile en vrac | - | - | - | - | - | - | - | - | - | - | - | - | - | - | - | - | - | - | - | - | - | - | - | - | ... | ... | - | ... | ... | ... |
| Bois | 81 199 | 4 036 | 1 787 | 2 710 | 4 274 | 3 053 | 3 047 | 3 077 | 9 054 | 5 447 | 7 432 | 5 270 | 6 103 | 55 291 | 9 094 | 3 301 | 4 125 | 4 144 | 5 004 | 3 790 | 7 179 | 2 992 | 7 325 | 2 459 | ... | ... | 49 414 | ... | ... | ... |
| Café | - | - | - | - | - | - | - | - | - | - | - | - | - | - | - | - | - | - | - | - | - | - | - | - | ... | ... | - | ... | ... | ... |
| Cacao | - | - | - | - | - | - | - | - | - | - | - | - | - | - | - | - | - | - | - | - | - | - | - | - | ... | ... | - | ... | ... | ... |
| Caoutchouc | - | - | - | - | - | - | - | - | - | - | - | - | - | - | - | - | - | - | - | - | - | - | - | - | ... | ... | - | ... | ... | ... |
| Manioc | - | - | - | - | - | - | - | - | - | - | - | - | - | - | - | - | - | - | - | - | - | - | - | - | ... | ... | - | ... | ... | ... |
| et farines | - | - | - | - | - | - | - | - | - | - | - | - | - | - | - | - | - | - | - | - | - | - | - | - | ... | ... | - | ... | ... | ... |
| Riz et dérivés | - | - | - | - | - | - | - | - | - | - | - | - | - | - | - | - | - | - | - | - | - | - | - | - | ... | ... | - | ... | ... | ... |
| Maïs | 112 | 15 | 15 | 46 | 44 | 47 | 25 | 35 | 46 | 39 | 36 | 35 | 40 | 423 | 96 | 37 | 21 | 57 | 106 | 64 | 18 | 13 | 21 | 26 | ... | ... | 459 | ... | ... | ... |
| Arachides | - | - | - | - | - | - | - | - | - | - | - | - | - | - | - | - | - | - | - | - | - | - | - | - | ... | ... | - | ... | ... | ... |
| Haricots | - | - | - | - | - | - | - | - | - | - | - | - | - | - | - | - | - | - | - | - | - | - | - | - | ... | ... | - | ... | ... | ... |
| Fûts et containers vides | 985 | 87 | 22 | 97 | 95 | 91 | 17 | 18 | 24 | 17 | 11 | 5 | 5 | 487 | 49 | 3 | 101 | 559 | 811 | 606 | 172 | 746 | 1 479 | 1 013 | ... | ... | 5 538 | ... | ... | ... |
| Divers | 8 140 | 195 | 156 | 303 | 415 | 7 931 | 1 408 | 2 966 | 732 | 536 | 688 | 557 | 1 334 | 17 220 | 2 045 | 380 | 10 557 | 2 378 | 4 712 | 3 324 | 5 266 | 5 734 | 4 853 | 4 617 | ... | ... | 43 865 | ... | ... | ... |
| Total | 90 436 | 4 333 | 1 979 | 3 156 | 4 828 | 11 123 | 4 498 | 6 096 | 9 855 | 6 038 | 8 166 | 5 868 | 7 482 | 73 422 | 11 284 | 3 721 | 14 804 | 7 138 | 10 634 | 7 783 | 12 634 | 9 485 | 13 678 | 8 115 | 0 | 0 | 99 276 | 0 | 0 | 0 |

Source : Société Commerciales de Transport et des Ports (S.C.T.P.) ex. ONATRA.

(1) Il s'agit du déchargement des barges, non compris les statistiques des embarcations privées.

Tableau I.11.

**VOLUME DES MARCHANDISES EMBARQUEES
ET DEBARQUEES AU PORT DE MATADI**

(en tonnes métriques)

| PERIODES | IMPORTATIONS | EXPORTATIONS | TOTAL GENERAL |
|----------------------------|------------------|----------------|------------------|
| 2007 | 1 533 669 | 457 654 | 1 991 323 |
| 2008 | 1 668 167 | 448 431 | 2 116 598 |
| 2009 | 1 932 892 | 323 729 | 2 256 621 |
| 2010 | 1 689 039 | 373 577 | 2 062 616 |
| 2011 | 2 287 802 | 504 359 | 2 792 161 |
| 2012 | 2 211 025 | 441 958 | 2 652 983 |
| 2013 | 2 297 009 | 397 536 | 2 694 545 |
| 2014 | 2 478 377 | 432 702 | 2 911 079 |
| 2015 | 2 537 984 | 406 226 | 2 944 210 |
| 2016 ^(p) | 1 968 839 | 362 776 | 2 331 615 |
| Janvier | 217 872 | 33 655 | 251 527 |
| Février | 156 470 | 32 577 | 189 047 |
| Mars | 179 464 | 29 957 | 209 421 |
| Avril | 162 570 | 35 415 | 197 985 |
| Mai | 199 766 | 37 622 | 237 388 |
| Juin | 186 299 | 31 352 | 217 651 |
| Juillet | 154 004 | 28 658 | 182 662 |
| Août | 142 695 | 29 679 | 172 374 |
| Septembre | 154 088 | 25 846 | 179 934 |
| Octobre | 118 987 | 31 539 | 150 526 |
| Novembre | 178 338 | 16 213 | 194 551 |
| Décembre | 118 286 | 30 263 | 148 549 |
| 2017 ^(p) | 1 216 183 | 219 059 | 1 435 241 |
| Janvier | 116 680 | 23 329 | 140 009 |
| Février | 87 550 | 10 539 | 98 089 |
| Mars | 124 878 | 18 294 | 143 172 |
| Avril | 65 346 | 15 959 | 81 305 |
| Mai | 118 420 | 20 282 | 138 702 |
| Juin | 68 915 | 6 825 | 75 740 |
| Juillet | 90 426 | 22 958 | 113 384 |
| Août | 118 870 | 17 498 | 136 368 |
| Septembre | 74 284 | 24 351 | 98 635 |
| Octobre | 136 577 | 16 794 | 153 371 |
| Novembre | 105 443 | 22 055 | 127 498 |
| Décembre | 108 794 | 20 175 | 128 968 |
| 2018 ^(p) | 1 025 250 | 177 267 | 1 202 517 |
| Janvier | 77 725 | 12 968 | 90 693 |
| Février | 103 891 | 27 260 | 131 151 |
| Mars | 53 629 | 14 072 | 67 701 |
| Avril | 109 345 | 12 719 | 122 064 |
| Mai | 108 924 | 22 918 | 131 842 |
| Juin | 132 694 | 15 746 | 148 440 |
| Juillet | 78 228 | 21 263 | 99 491 |
| Août | 105 383 | 16 876 | 122 259 |
| Septembre | 104 183 | 18 194 | 122 377 |
| Octobre | 151 248 | 15 251 | 166 499 |
| Novembre | ... | ... | ... |
| Décembre | ... | ... | ... |
| 2019 ^(p) | ... | ... | ... |
| Janvier | ... | ... | ... |
| Février | ... | ... | ... |
| Mars | ... | ... | ... |

Source : Société Commerciale de Transport et des Ports (S.C.T.P.) ex. ONATRA.

Tableau I.12.

TRAFIC DES MARCHANDISES ET VOYAGEURS

| | 2014 | 2015 | 2016 | 2017 | 2018 | | | | | | | | | | | | 2019 | | | |
|---|-----------|-----------|-----------|-----------|---------|---------|--------|---------|---------|---------|---------|---------|---------|---------|-----|-----|-----------|------|-----|------|
| | | | Total | Total | Janv | Févr | Mars | Avril | Mai | Juin | Juillet | Août | Sept | Oct | Nov | Déc | Total | Janv | Fév | Mars |
| I. MANUTENTION DANS LES | | | | | | | | | | | | | | | | | | | | |
| PRINCIPAUX PORTS (tonnes) | 6 073 549 | 3 279 747 | 2 601 383 | 1 656 519 | 106 568 | 143 709 | 94 502 | 140 840 | 148 601 | 169 007 | 123 053 | 146 968 | 149 055 | 184 870 | ... | ... | 1 407 173 | ... | ... | ... |
| I.1. Ports Maritime et fluvial | | | | | | | | | | | | | | | | | | | | |
| 1. de Matadi | 5 369 238 | 2 944 210 | 2 331 615 | 1 435 241 | 90 693 | 131 151 | 67 701 | 122 064 | 131 842 | 148 440 | 99 491 | 122 259 | 122 377 | 166 499 | ... | ... | 1 202 517 | ... | ... | ... |
| Entrées | 4 572 833 | 2 537 984 | 1 968 839 | 1 216 183 | 77 725 | 103 891 | 53 629 | 109 345 | 108 924 | 132 694 | 78 228 | 105 383 | 104 183 | 151 248 | ... | ... | 1 025 250 | ... | ... | ... |
| Sorties | 796 405 | 406 226 | 362 776 | 219 059 | 12 968 | 27 260 | 14 072 | 12 719 | 22 918 | 15 746 | 21 263 | 16 876 | 18 194 | 15 251 | ... | ... | 177 267 | ... | ... | ... |
| 2. de Boma | 360 491 | 192 915 | 135 234 | 119 884 | 1 605 | 5 315 | 6 428 | 9 980 | 4 029 | 11 748 | 9 095 | 12 970 | 9 003 | 9 000 | ... | ... | 79 173 | ... | ... | ... |
| Entrées | 313 780 | 176 890 | 119 093 | 107 651 | 1 093 | 4 294 | 4 796 | 8 910 | 3 306 | 10 957 | 7 142 | 11 718 | 7 862 | 7 124 | ... | ... | 67 202 | ... | ... | ... |
| Sorties | 46 711 | 16 025 | 16 141 | 12 234 | 512 | 1 021 | 1 632 | 1 070 | 723 | 791 | 1 953 | 1 252 | 1 141 | 1 876 | ... | ... | 11 971 | ... | ... | ... |
| 3. de Kinshasa | 343 820 | 142 622 | 134 534 | 101 394 | 14 270 | 7 243 | 20 373 | 8 796 | 12 730 | 8 819 | 14 467 | 11 739 | 17 675 | 9 371 | ... | ... | 125 483 | ... | ... | ... |
| Chargement | 135 068 | 54 184 | 44 098 | 27 972 | 2 986 | 3 522 | 5 569 | 1 658 | 2 096 | 1 036 | 1 833 | 2 254 | 3 997 | 1 256 | ... | ... | 26 207 | ... | ... | ... |
| Déchargement | 208 752 | 88 438 | 90 436 | 73 422 | 11 284 | 3 721 | 14 804 | 7 138 | 10 634 | 7 783 | 12 634 | 9 485 | 13 678 | 8 115 | ... | ... | 99 276 | ... | ... | ... |
| I.2. TRANSPORT (marchandises en tonne) | 110 600 | 71 401 | 67 204 | 101 343 | 12 567 | 14 832 | 14 452 | 5 708 | 6 210 | 6 385 | 7 337 | 6 969 | 7 406 | 6 194 | ... | ... | 88 059 | ... | ... | ... |
| 1. C.F.M.K. | 68 848 | 55 576 | 55 639 | 89 108 | 10 881 | 13 187 | 12 786 | 5 707 | 5 733 | 6 365 | 6 792 | 6 828 | 7 224 | 6 057 | ... | ... | 81 560 | ... | ... | ... |
| Import | 47 231 | 34 913 | 31 064 | 54 914 | 8 746 | 11 318 | 10 032 | 5 282 | 4 693 | 5 354 | 5 417 | 5 649 | 6 014 | 5 002 | ... | ... | 67 507 | ... | ... | ... |
| Export | 10 254 | 9 528 | 14 303 | 11 289 | 284 | 711 | 1 249 | 247 | 886 | 719 | 923 | 558 | 676 | 596 | ... | ... | 6 849 | ... | ... | ... |
| Local | 11 363 | 11 135 | 10 272 | 22 905 | 1 851 | 1 158 | 1 505 | 178 | 154 | 292 | 452 | 621 | 534 | 459 | ... | ... | 7 205 | ... | ... | ... |
| 2. VOIES FLUVIALES | 41 752 | 15 825 | 11 565 | 12 236 | 1 686 | 1 645 | 1 666 | 1 | 477 | 20 | 545 | 141 | 181 | 138 | - | - | 6 499 | - | - | - |
| Descente | 4 847 | 5 044 | 799 | - | - | - | - | - | - | - | - | - | - | - | ... | ... | - | ... | ... | ... |
| Montée | 12 | 150 | 2 457 | 5 465 | 1 686 | 1 500 | 1 593 | - | - | - | - | - | - | - | ... | ... | 4 779 | ... | ... | ... |
| Cours de route | 17 | 302 | 183 | 227 | - | 135 | 68 | - | - | - | - | 23 | 30 | 17 | ... | ... | 273 | ... | ... | ... |
| Pool | 3 554 | 3 | 12 | 54 | - | 10 | 5 | 1 | 17 | 20 | - | 6 | 8 | 6 | ... | ... | 72 | ... | ... | ... |
| Exploitation | 33 322 | 10 326 | 8 114 | 6 491 | - | - | - | - | 460 | - | 545 | 112 | 144 | 115 | ... | ... | 1 375 | ... | ... | ... |
| II. TRAFIC VOYAGEURS (en nombre) | 624 668 | 516 307 | 175 995 | 444 214 | 39 473 | 46 064 | 9 868 | 3 606 | 3 376 | 4 144 | 7 044 | 6 831 | 7 219 | 4 378 | ... | ... | 132 003 | ... | ... | ... |
| 1. CHEMIN DE FER | 447 519 | 489 616 | 146 055 | 419 868 | 38 107 | 44 621 | 7 641 | 1 578 | 1 545 | 2 143 | 4 954 | 4 924 | 5 300 | 2 421 | ... | ... | 113 234 | ... | ... | ... |
| - Chemins de fer Matadi-Kinshasa | - | 12 520 | 22 318 | 21 365 | 2 294 | 1 836 | 2 065 | 1 578 | 1 545 | 2 143 | 4 954 | 4 924 | 5 300 | 2 421 | ... | ... | 29 060 | ... | ... | ... |
| - Chemins de fer Inter-Urbain | 447 519 | 477 096 | 123 737 | 398 503 | 35 813 | 42 785 | 5 576 | - | - | - | - | - | - | - | ... | ... | 84 174 | ... | ... | ... |
| 2. PORTS ET TRANSPORTS FLUVIAUX | 177 149 | 26 691 | 29 940 | 24 347 | 1 366 | 1 443 | 2 227 | 2 028 | 1 831 | 2 001 | 2 090 | 1 907 | 1 919 | 1 957 | ... | ... | 18 769 | ... | ... | ... |

Source : Société Commerciale de Transport et des Ports (S.C.T.P.) ex. ONATRA et Régie des Voies Fluviales (R.V.F.).

Tableau I.13. : Indice hebdomadaire des prix de détail à Kinshasa établi par la Banque Centrale du Congo
(base 100 = Décembre 2018)

| N° Fx. | LIBELLES | déc.-18 | janv.-19 | févr.-19 | mars-19 | Variation en % |
|--------------|---|---------------|---------------|-------------------|----------------|-------------------|
| | | Du 01 au 31 | Du 01 au 31 | Du 25/02 au 03/03 | Du 25 au 31 | |
| I. | PRODUITS ALIMENTAIRES ET BOISSONS NON ALCOOLISEES | 252,22 | 100,91 | 101,749 | 102,250 | 0,493 |
| | PRODUITS ALIMENTAIRES | 253,46 | 100,92 | 101,780 | 102,300 | 0,511 |
| | PAINS ET CEREALES | 258,78 | 100,94 | 102,947 | 103,571 | 0,606 |
| | VIANDES | 240,97 | 101,11 | 101,451 | 102,740 | 1,271 |
| | POISSONS | 246,02 | 100,66 | 100,737 | 101,272 | 0,531 |
| | LAIT, FROMAGE ET ŒUF | 200,96 | 101,25 | 101,353 | 101,353 | 0,000 |
| | HUILES ET GRAISSES | 198,37 | 100,99 | 101,034 | 101,176 | 0,140 |
| | FRUITS | 257,20 | 100,90 | 102,149 | 97,903 | -4,157 |
| | LEGUMES, AUTRES QUE POMMES DE TERRE ET AUTRES TUBERCULES | 279,28 | 100,83 | 100,932 | 101,585 | 0,646 |
| | POMME DE TERRE, MANIOC, AUTRES TUBERCULES ET BANANES | 227,82 | 101,31 | 105,697 | 106,455 | 0,718 |
| | SUCRE | 189,47 | 100,46 | 100,714 | 100,714 | 0,000 |
| | CONFITURE, MIEL, PATE CHOCOLATEE ET CONFISERIE | 204,83 | 101,65 | 101,654 | 101,654 | 0,000 |
| | SEL, EPICES, SAUCES ET PRODUITS ALIMENTAIRES N.C.A. | 230,75 | 101,72 | 102,561 | 102,741 | 0,175 |
| | BOISSONS NON ALCOOLISEES | 219,05 | 100,60 | 100,896 | 100,896 | 0,001 |
| | CAFE, THE, CACAO ET AUTRES VEGETAUX POUR TISANES | 213,45 | 101,50 | 102,192 | 102,192 | 0,000 |
| | AUTRES BOISSONS NON ALCOOLISEES | 220,94 | 100,29 | 100,459 | 100,460 | 0,001 |
| II. | BOISSONS ALCOOLISEES, TABACS ET STUPEFIANTS | 227,15 | 100,48 | 100,535 | 100,554 | 0,018 |
| | BOISSONS ALCOOLISEES | 233,76 | 100,34 | 100,385 | 100,412 | 0,027 |
| | TABACS | 212,49 | 100,80 | 100,868 | 100,868 | 0,000 |
| III. | ARTICLES D'HABILLEMENT ET CHAUSSURES | 287,08 | 100,52 | 100,718 | 101,555 | 0,831 |
| | ARTICLES D'HABILLEMENT | 288,70 | 100,53 | 100,704 | 101,743 | 1,031 |
| | CHAUSSURES | 281,16 | 100,48 | 100,766 | 100,864 | 0,097 |
| IV. | LOGEMENT, EAU, GAZ, ELECTRICITE ET AUTRES COMBUSTIBLES | 238,71 | 100,54 | 100,732 | 100,947 | 0,213 |
| | LOYERS EFFECTIFS | 234,13 | 101,54 | 101,536 | 101,536 | 0,000 |
| | ENTRETIEN ET REPARATIONS COURANTES DU LOGEMENT | 252,61 | 100,27 | 100,543 | 100,571 | 0,028 |
| | AUTRES SERVICES RELATIFS AU LOGEMENT | 209,61 | 100,75 | 100,750 | 100,750 | 0,000 |
| | ELECTRICITE, GAZ ET AUTRES COMBUSTIBLES | 215,16 | 100,86 | 100,968 | 101,788 | 0,811 |
| V. | MEUBLES, ARTICLES DE MENAGE ET ENTRETIEN COURANT DU FOYER | 212,75 | 100,72 | 101,018 | 101,264 | 0,243 |
| | MEUBLES, ARTICLES D'AMEUBLEMENT ET DE DECORATION, TAPIS ET AUTRES REVETEMENTS | 204,65 | 101,01 | 101,016 | 101,018 | 0,003 |
| | ARTICLES DE MENAGE EN TEXTILES | 208,05 | 100,69 | 101,337 | 101,921 | 0,576 |
| | APPAREILS DE CHAUFFAGE ET DE CUISINE, REFRIGERATEURS, MACHINES A LAVER ET AUTRES | 220,82 | 100,30 | 100,364 | 100,481 | 0,117 |
| | VERRERIE, VAISSELLE ET USTENSILE DE CUISINE | 212,55 | 100,62 | 100,939 | 100,945 | 0,006 |
| | OUTILLAGE POUR LA MAISON ET LE JARDIN | 210,43 | 101,23 | 101,256 | 101,471 | 0,213 |
| | BIENS ET SERVICES POUR L'ENTRETIEN COURANT DE L'HABITATION | 212,60 | 100,81 | 101,245 | 101,674 | 0,424 |
| VI. | SANTE | 243,59 | 101,27 | 101,834 | 102,832 | 0,980 |
| | MEDICAMENTS ET AUTRES PRODUITS PHARMACEUTIQUES, APPAREILS ET MATERIELS THERAPEUTIQUES | 238,53 | 101,82 | 102,765 | 104,364 | 1,557 |
| | SERVICES MEDICAUX ET PARAMEDICAUX EXTRA-HOSPITALIERS | 247,18 | 100,62 | 100,716 | 101,000 | 0,282 |
| | SERVICES DES HOPITAUX | 263,42 | 100,33 | 100,368 | 100,368 | 0,000 |
| VII. | TRANSPORTS | 179,62 | 100,47 | 100,622 | 100,776 | 0,153 |
| | ACHATS DE VEHICULE | 158,16 | 100,30 | 100,302 | 100,304 | 0,002 |
| | UTILISATION DES VEHICULE PERSONNELS | 181,90 | 100,49 | 100,799 | 101,109 | 0,308 |
| | SERVICES DE TRANSPORT | 184,10 | 100,49 | 100,499 | 100,499 | 0,000 |
| VIII. | COMMUNICATIONS | 190,64 | 102,88 | 103,933 | 103,937 | 0,004 |
| | SERVICES POSTAUX | 172,54 | 100,52 | 100,639 | 100,648 | 0,010 |
| | TELEPHONE ET TELEGRAPHE | 192,32 | 103,09 | 104,238 | 104,242 | 0,004 |
| IX. | LOISIR ET CULTURE | 207,37 | 102,08 | 103,894 | 103,942 | 0,045 |
| | APPAREILS ET ACCESSOIRES Y COMPRISES REPARATIONS | 197,53 | 101,08 | 101,658 | 101,658 | 0,000 |
| | SERVICES RECREATIFS ET CULTURELS | 255,30 | 101,02 | 102,680 | 102,713 | 0,032 |
| | PRESSE, LIBRAIRIE ET PAPETERIE | 191,37 | 103,09 | 105,668 | 105,747 | 0,075 |
| X. | ENSEIGNEMENT | 194,73 | 100,51 | 100,539 | 100,544 | 0,006 |
| | SERVICE D'ENSEIGNEMENT | 192,43 | 100,48 | 100,477 | 100,486 | 0,009 |
| | FOURNITURES SCOLAIRES | 198,13 | 100,55 | 100,630 | 100,630 | 0,000 |
| XI. | RESTAURANTS ET HOTELS | 266,01 | 100,59 | 100,723 | 101,097 | 0,371 |
| | RESTAURANTS ET DEBITS DE BOISSONS | 270,86 | 100,63 | 100,794 | 101,225 | 0,427 |
| | SERVICES D'HEBERGEMENT | 234,51 | 100,27 | 100,266 | 100,266 | 0,000 |
| XII. | AUTRES BIENS ET SERVICES | 222,44 | 100,83 | 100,947 | 101,181 | 0,232 |
| | SOINS PERSONNELS | 237,71 | 100,99 | 101,161 | 101,204 | 0,042 |
| | EFFETS PERSONNELS N.D.A | 187,33 | 100,64 | 100,638 | 100,721 | 0,083 |
| | AUTRES SERVICES N.D.A | 190,51 | 100,29 | 100,292 | 101,587 | 1,292 |
| | INDICE GENERAL | 240,88 | 100,81 | 101,384 | 101,802 | 0,413 |
| | TAUX MENSUEL FIN PERIODE (1) | 0,35 | 0,81 | 0,566 | 0,413 | |
| | TAUX MOYEN MENSUEL (2) | 0,31 | 0,65 | 0,726 | 0,417 | |
| | TAUX CUMULE DE L'ANNEE (3) | 9,05 | 0,81 | 1,384 | 1,802 | |
| | TAUX EN GLISSEMENT ANNUEL (4) | 9,05 | 8,14 | 7,799 | 7,572 | |
| | TAUX ANNUALISE (5) | 9,05 | 8,79 | 8,263 | 7,406 | |

Source : Direction de la Recherche et des Statistiques, Service des Statistiques Economiques.

(1) Calculé par rapport au mois précédent.

(2) Calculé en termes de variation de l'indice général moyen du mois en cours par rapport au mois précédent.

(3) Calculé par rapport à la dernière semaine du mois de décembre de l'année précédente.

(4) Calculé par rapport à la semaine correspondante de l'année précédente.

(5) Projection à fin décembre 2019 du cumul annuel d'inflation observé au 31 mars 2019; cette semaine étant la 9^{ème} de l'année.

Tableau I.14. : Indice hebdomadaire des prix de détail à Lubumbashi établi par la Banque Centrale du Congo
(base 100 = Décembre 2018)

| N° Fx. | LIBELLES | déc.-18 | janv.-19 | févr.-19 | mars-19 | Variation en % |
|--------------|---|---------------|---------------|-------------------|----------------|-------------------|
| | | Du 01 au 31 | Du 01 au 31 | Du 25/02 au 03/03 | Du 25 au 31 | |
| I. | PRODUITS ALIMENTAIRES ET BOISSONS NON ALCOLISEES | 221,96 | 100,57 | 101,204 | 101,471 | 0,011 |
| | PRODUITS ALIMENTAIRES | 223,05 | 100,57 | 101,207 | 101,482 | 0,011 |
| | PAINS ET CEREALES | 230,83 | 100,58 | 101,112 | 101,189 | -0,115 |
| | VIANDES | 208,18 | 100,54 | 100,850 | 101,236 | 0,029 |
| | POISSONS | 215,75 | 100,33 | 100,468 | 100,612 | 0,079 |
| | LAIT, FROMAGE ET ŒUF | 193,11 | 100,64 | 101,498 | 101,689 | 0,105 |
| | HUILES ET GRAISSES | 200,65 | 100,54 | 101,544 | 101,688 | 0,014 |
| | FRUITS | 206,50 | 100,71 | 101,647 | 102,899 | 0,625 |
| | LEGUMES AUTRES QUE POMMES DE TERRE ET AUTRES TUBERCULES | 236,70 | 100,68 | 101,543 | 102,000 | 0,009 |
| | POMME DE TERRE, MANIOC, AUTRES TUBERCULES ET BANANES | 217,32 | 100,88 | 102,752 | 103,110 | 0,248 |
| | SUCRE | 176,63 | 100,11 | 101,244 | 102,134 | 0,107 |
| | CONFITURE, MIEL, PATE CHOCOLATEE ET CONFISERIE | 184,33 | 100,71 | 101,173 | 101,202 | 0,000 |
| | SEL, EPICES, SAUCES ET PRODUITS ALIMENTAIRES N.C.A. | 198,94 | 100,65 | 101,775 | 102,699 | 0,365 |
| | BOISSONS NON ALCOLISEES | 185,63 | 100,37 | 101,102 | 101,116 | 0,000 |
| | CAFE, THE, CACAO ET AUTRES VEGETAUX POUR TISANES | 203,10 | 100,69 | 101,150 | 101,150 | 0,000 |
| | AUTRES BOISSONS NON ALCOLISEES | 179,93 | 100,26 | 101,086 | 101,105 | 0,000 |
| II. | BOISSONS ALCOLISEES, TABACS ET STUPEFIANTS | 193,03 | 100,24 | 100,392 | 100,395 | 0,000 |
| | BOISSONS ALCOLISEES | 194,04 | 100,17 | 100,230 | 100,234 | 0,000 |
| | TABACS | 189,13 | 100,53 | 101,018 | 101,018 | 0,000 |
| III. | ARTICLES D'HABILLEMENT ET CHAUSSURES | 231,13 | 100,62 | 100,895 | 101,096 | 0,004 |
| | ARTICLES D'HABILLEMENT | 233,16 | 100,62 | 100,858 | 101,040 | 0,003 |
| | CHAUSSURES | 223,85 | 100,64 | 101,030 | 101,299 | 0,008 |
| IV. | LOGEMENT, EAU, GAZ, ELECTRICITE ET AUTRES COMBUSTIBLES | 194,61 | 100,54 | 100,544 | 100,722 | 0,045 |
| | LOYERS EFFECTIFS | 196,92 | 100,67 | 100,675 | 100,676 | 0,000 |
| | ENTRETIEN ET REPARATIONS COURANTES DU LOGEMENT | 204,69 | 100,51 | 100,522 | 100,629 | 0,013 |
| | AUTRES SERVICES RELATIFS AU LOGEMENT | 182,45 | 100,37 | 100,367 | 100,512 | 0,000 |
| | ELECTRICITE, GAZ ET AUTRES COMBUSTIBLES | 174,13 | 100,61 | 100,606 | 101,003 | 0,140 |
| V. | MEUBLES, ARTICLES DE MENAGE ET ENTRETIEN COURANT DU FOYER | 171,57 | 100,56 | 100,908 | 101,181 | 0,025 |
| | MEUBLES, ARTICLES D'AMEUBLEMENT ET DE DECORATION, TAPIS ET AUTRES REVETEMENTS | 170,89 | 100,45 | 100,471 | 100,480 | 0,000 |
| | ARTICLES DE MENAGE EN TEXTILES | 169,57 | 100,58 | 100,906 | 100,942 | 0,011 |
| | APPAREILS DE CHAUFFAGE ET DE CUISINE, REFRIGERATEURS, MACHINES A LAVER ET AUTRES | 168,10 | 100,32 | 100,323 | 100,328 | 0,000 |
| | VERRERIE, VAISSELLE ET USTENSILE DE CUISINE | 169,48 | 100,44 | 100,660 | 100,771 | 0,000 |
| | OUTILLAGE POUR LA MAISON ET LE JARDIN | 171,41 | 100,70 | 100,746 | 100,851 | 0,000 |
| | BIENS ET SERVICES POUR L'ENTRETIEN COURANT DE L'HABITATION | 174,96 | 100,74 | 101,484 | 102,112 | 0,064 |
| VI. | SANTE | 197,86 | 100,62 | 101,338 | 101,700 | 0,010 |
| | MEDICAMENTS ET AUTRES PRODUITS PHARMACEUTIQUES, APPAREILS ET MATERIELS THERAPEUTIQUES | 200,91 | 100,74 | 101,671 | 102,099 | 0,015 |
| | SERVICES MEDICAUX ET PARAMEDICAUX EXTRA-HOSPITALIERS | 194,34 | 100,45 | 101,007 | 101,323 | 0,004 |
| | SERVICES DES HOPITAUX | 195,95 | 100,63 | 100,867 | 101,046 | 0,001 |
| VII. | TRANSPORTS | 159,54 | 100,26 | 100,379 | 100,471 | 0,001 |
| | ACHATS DE VEHICULE | 162,52 | 100,13 | 100,144 | 100,145 | 0,000 |
| | UTILISATION DES VEHICULE PERSONNELS | 156,50 | 100,26 | 100,423 | 100,594 | 0,002 |
| | SERVICES DE TRANSPORT | 163,20 | 100,33 | 100,414 | 100,418 | 0,000 |
| VIII. | COMMUNICATIONS | 178,79 | 101,16 | 102,461 | 102,822 | 0,001 |
| | SERVICES POSTAUX | 156,75 | 100,19 | 100,615 | 100,649 | 0,000 |
| | TELEPHONE ET TELEGRAPHE | 180,00 | 101,21 | 102,562 | 102,941 | 0,001 |
| IX. | LOISIR ET CULTURE | 168,38 | 100,79 | 101,527 | 102,307 | 0,111 |
| | APPAREILS ET ACCESSOIRES Y COMPRISES REPARATIONS | 165,23 | 100,38 | 102,106 | 102,640 | 0,000 |
| | SERVICES RECREATIFS ET CULTURELS | 171,21 | 100,49 | 100,910 | 101,427 | 0,034 |
| | PRESSE, LIBRAIRIE ET PAPETERIE | 168,87 | 101,18 | 101,487 | 102,547 | 0,216 |
| X. | ENSEIGNEMENT | 172,56 | 100,35 | 100,386 | 100,393 | 0,000 |
| | SERVICE D'ENSEIGNEMENT | 176,12 | 100,30 | 100,301 | 100,302 | 0,000 |
| | FOURNITURES SCOLAIRES | 167,69 | 100,42 | 100,503 | 100,517 | 0,000 |
| XI. | RESTAURANTS ET HOTELS | 192,99 | 100,31 | 100,536 | 100,727 | 0,010 |
| | RESTAURANTS ET DEBITS DE BOISSONS | 195,08 | 100,34 | 100,592 | 100,811 | 0,011 |
| | SERVICES D'HEBERGEMENT | 178,99 | 100,12 | 100,161 | 100,170 | 0,002 |
| XII. | BIENS ET SERVICES DIVERS | 170,20 | 100,51 | 101,054 | 101,652 | 0,072 |
| | SOINS PERSONNELS | 172,99 | 100,54 | 101,234 | 102,049 | 0,098 |
| | EFFETS PERSONNELS N.D.A | 156,48 | 100,45 | 100,785 | 100,876 | 0,000 |
| | AUTRES SERVICES N.D.A | 171,38 | 100,46 | 100,460 | 100,543 | 0,023 |
| | INDICE GENERAL | 205,79 | 100,53 | 100,975 | 101,215 | 0,238 |
| | TAUX MENSUEL FIN PERIODE (1) | 0,34 | 0,53 | 0,443 | 0,238 | |
| | TAUX MOYEN MENSUEL (2) | 0,29 | 0,45 | 0,550 | 0,306 | |
| | TAUX CUMULE DE L'ANNEE (3) | 8,00 | 0,53 | 0,975 | 1,215 | |
| | TAUX EN GLISSEMENT ANNUEL (4) | 8,00 | 6,88 | 6,445 | 6,170 | |
| | TAUX ANNUALISE (5) | 8,00 | 5,64 | 5,765 | 4,948 | |

Source : Direction de la Recherche et des Statistiques, Service des Statistiques Economiques.

(1) Calculé par rapport au mois précédent.

(2) Calculé en termes de variation de l'indice général moyen du mois en cours par rapport au mois précédent.

(3) Calculé par rapport à la dernière semaine du mois de décembre de l'année précédente.

(4) Calculé par rapport à la semaine correspondante de l'année précédente.

(5) Projection à fin décembre 2019 du cumul annuel d'inflation observé au 31 mars 2019; cette semaine étant la 9ème de l'année.

Tableau I.15. : Indice hebdomadaire des prix de détail à Goma établi par la Banque Centrale du Congo
(base 100 = Décembre 2018)

| N° Fx. | LIBELLES | déc.-18 | janv.-19 | févr.-19 | mars-19 | Variation en % |
|--------------|---|---------------|---------------|-------------------|----------------|-------------------|
| | | Du 01 au 31 | Du 01 au 31 | Du 25/02 au 03/03 | Du 25 au 31 | |
| I. | PRODUITS ALIMENTAIRES ET BOISSONS NON ALCOOLISEES | 218,06 | 100,55 | 101,075 | 101,367 | 0,107 |
| | PRODUITS ALIMENTAIRES | 218,86 | 100,55 | 101,086 | 101,381 | 0,108 |
| | PAINS ET CEREALES | 228,27 | 100,39 | 100,637 | 101,067 | 0,352 |
| | VIANDES | 233,24 | 100,51 | 100,620 | 100,665 | -0,014 |
| | POISSONS | 232,87 | 100,38 | 100,597 | 100,687 | 0,002 |
| | LAIT, FROMAGE ET ŒUF | 185,91 | 100,50 | 101,065 | 101,211 | 0,062 |
| | HUILES ET GRAISSES | 182,18 | 100,77 | 101,451 | 101,564 | 0,000 |
| | FRUITS | 215,43 | 100,43 | 100,926 | 100,904 | 0,096 |
| | LEGUMES AUTRES QUE POMMES DE TERRE ET AUTRES TUBERCULES | 207,78 | 100,82 | 101,763 | 102,299 | 0,154 |
| | POMME DE TERRE, MANIOC, AUTRES TUBERCULES ET BANANES | 206,20 | 100,63 | 101,942 | 101,002 | -1,373 |
| | SUCRE | 175,85 | 100,27 | 100,920 | 101,093 | 0,000 |
| | CONFITURE, MIEL, PATE CHOCOLATEE ET CONFISERIE | 175,05 | 100,44 | 100,831 | 100,831 | 0,000 |
| | SEL, EPICES, SAUCES ET PRODUITS ALIMENTAIRES N.C.A. | 203,20 | 100,82 | 102,588 | 103,505 | 0,377 |
| | BOISSONS NON ALCOOLISEES | 185,17 | 100,31 | 100,606 | 100,761 | 0,057 |
| | CAFE, THE, CACAO ET AUTRES VEGETAUX POUR TISANES | 186,08 | 100,79 | 101,524 | 102,117 | 0,217 |
| | AUTRES BOISSONS NON ALCOLLISEES | 184,84 | 100,14 | 100,279 | 100,279 | 0,000 |
| II. | BOISSONS ALCOOLISEES, TABACS ET STUPEFIANTS | 181,87 | 100,21 | 100,551 | 100,642 | 0,045 |
| | BOISSONS ALCOOLISEES | 184,35 | 100,08 | 100,183 | 100,205 | 0,011 |
| | TABACS | 173,21 | 100,63 | 101,840 | 102,173 | 0,163 |
| III. | ARTICLES D'HABILLEMENT ET CHAUSSURES | 234,86 | 100,57 | 100,899 | 101,286 | 0,134 |
| | ARTICLES D'HABILLEMENT | 235,25 | 100,56 | 100,930 | 101,285 | 0,121 |
| | CHAUSSURES | 233,40 | 100,58 | 100,787 | 101,291 | 0,184 |
| IV. | LOGEMENT, EAU, GAZ, ELECTRICITE ET AUTRES COMBUSTIBLES | 204,46 | 100,26 | 100,383 | 100,607 | 0,120 |
| | LOYERS EFFECTIFS | 230,65 | 100,87 | 101,051 | 101,581 | 0,000 |
| | ENTRETIEN ET REPARATIONS COURANTES DU LOGEMENT | 203,45 | 100,24 | 100,305 | 100,408 | 0,040 |
| | AUTRES SERVICES RELATIFS AU LOGEMENT | 198,81 | 100,11 | 100,204 | 100,205 | 0,000 |
| | ELECTRICITE, GAZ ET AUTRES COMBUSTIBLES | 197,35 | 100,10 | 100,409 | 101,017 | 0,522 |
| V. | MEUBLES, ARTICLES DE MENAGE ET ENTRETIEN COURANT DU FOYER | 181,35 | 100,62 | 101,084 | 101,371 | 0,176 |
| | MEUBLES, ARTICLES D'AMEUBLEMENT ET DE DECORATION, TAPIS ET AUTRES REVETEMENTS | 173,63 | 100,56 | 100,789 | 100,922 | 0,080 |
| | ARTICLES DE MENAGE EN TEXTILES | 180,90 | 100,35 | 100,349 | 100,354 | 0,002 |
| | APPAREILS DE CHAUFFAGE ET DE CUISINE, REFRIGERATEURS, MACHINES A LAVER ET AUTRES | 178,52 | 100,60 | 100,639 | 100,777 | 0,010 |
| | VERRERIE, VAISSELLE ET USTENSILE DE CUISINE | 180,00 | 100,76 | 101,184 | 101,523 | 0,203 |
| | OUTILLAGE POUR LA MAISON ET LE JARDIN | 174,97 | 100,77 | 101,492 | 102,284 | 0,493 |
| | BIENS ET SERVICES POUR L'ENTRETIEN COURANT DE L'HABITATION | 188,53 | 100,62 | 101,512 | 101,894 | 0,272 |
| VI. | SANTE | 201,27 | 100,50 | 100,670 | 100,827 | 0,070 |
| | MEDICAMENTS ET AUTRES PRODUITS PHARMACEUTIQUES, APPAREILS ET MATERIELS THERAPEUTIQUES | 203,46 | 100,41 | 100,567 | 100,693 | 0,060 |
| | SERVICES MEDICAUX ET PARAMEDICAUX EXTRA-HOSPITALIERS | 198,70 | 100,74 | 100,930 | 101,193 | 0,099 |
| | SERVICES DES HOPITAUX | 179,85 | 100,69 | 100,992 | 101,119 | 0,075 |
| VII. | TRANSPORTS | 172,06 | 100,51 | 100,708 | 100,832 | 0,034 |
| | ACHATS DE VEHICULE | 183,66 | 100,76 | 101,134 | 101,451 | 0,041 |
| | UTILISATION DES VEHICULE PERSONNELS | 167,87 | 100,58 | 100,785 | 100,886 | 0,043 |
| | SERVICES DE TRANSPORT | 169,96 | 100,20 | 100,258 | 100,274 | 0,015 |
| VIII. | COMMUNICATIONS | 195,37 | 100,75 | 101,807 | 102,118 | 0,088 |
| | SERVICES POSTAUX | 159,32 | 100,13 | 100,138 | 100,139 | 0,001 |
| | TELEPHONE ET TELEGRAPHE | 211,32 | 101,03 | 102,545 | 102,994 | 0,126 |
| IX. | LOISIR ET CULTURE | 183,67 | 100,64 | 101,176 | 101,715 | 0,332 |
| | APPAREILS ET ACCESSOIRES Y COMPRISES REPARATIONS | 177,31 | 100,77 | 101,434 | 102,046 | 0,370 |
| | SERVICES RECREATIFS ET CULTURELS | 181,11 | 100,80 | 101,297 | 101,650 | 0,186 |
| | PRESSE, LIBRAIRIE ET PAPETERIE | 196,03 | 100,35 | 100,669 | 101,140 | 0,313 |
| X. | ENSEIGNEMENT | 184,55 | 100,38 | 100,501 | 100,512 | 0,009 |
| | SERVICE D'ENSEIGNEMENT | 180,40 | 100,25 | 100,308 | 100,326 | 0,016 |
| | FOURNITURES SCOLAIRES | 185,66 | 100,54 | 100,745 | 100,748 | 0,000 |
| XI. | RESTAURANTS ET HOTELS | 197,12 | 100,33 | 100,562 | 100,813 | 0,107 |
| | RESTAURANTS ET DEBITS DE BOISSONS | 199,96 | 100,36 | 100,655 | 100,970 | 0,135 |
| | SERVICES D'HEBERGEMENT | 186,05 | 100,20 | 100,199 | 100,199 | 0,000 |
| XII. | BIENS ET SERVICES DIVERS | 193,32 | 100,53 | 101,026 | 101,147 | 0,033 |
| | SOINS PERSONNELS | 194,62 | 100,57 | 101,128 | 101,237 | 0,014 |
| | EFFETS PERSONNELS N.D.A | 184,36 | 100,36 | 100,544 | 100,803 | 0,172 |
| | AUTRES SERVICES N.D.A | 195,17 | 100,33 | 100,737 | 100,744 | 0,000 |
| | INDICE GENERAL | 208,41 | 100,49 | 100,882 | 101,136 | 0,251 |
| | TAUX MENSUEL FIN PERIODE (1) | 0,32 | 0,49 | 0,389 | 0,251 | |
| | TAUX MOYEN MENSUEL (2) | 0,26 | 0,47 | 0,443 | 0,250 | |
| | TAUX CUMULE DE L'ANNEE (3) | 7,52 | 0,49 | 0,882 | 1,136 | |
| | TAUX EN GLISSEMENT ANNUEL (4) | 7,52 | 6,41 | 5,986 | 5,721 | |
| | TAUX ANNUALISE (5) | 7,52 | 5,22 | 5,205 | 4,621 | |

Source : Direction de la Recherche et des Statistiques, Service des Statistiques Economiques.

(1) Calculé par rapport au mois précédent.

(2) Calculé en termes de variation de l'indice général moyen du mois en cours par rapport au mois précédent.

(3) Calculé par rapport à la dernière semaine du mois de décembre de l'année précédente.

(4) Calculé par rapport à la semaine correspondante de l'année précédente.

(5) Projection à fin décembre 2019 du cumul annuel d'inflation observé au 31 mars 2019; cette semaine étant la 9ème de l'année.

Tableau I.16. : Indice hebdomadaire des prix de détail à Bukavu établi par la Banque Centrale du Congo
(base 100 = Décembre 2018)

| N° Fx. | LIBELLES | déc.-18 | janv.-19 | févr.-19 | mars-19 | Variation en % |
|--------------|---|---------------|---------------|-------------------|----------------|-------------------|
| | | Du 01 au 31 | Du 01 au 31 | Du 25/02 au 03/03 | Du 25 au 31 | |
| I. | PRODUITS ALIMENTAIRES ET BOISSONS NON ALCOOLISEES | 192,56 | 100,71 | 101,071 | 101,282 | 0,041 |
| | PRODUITS ALIMENTAIRES | 193,59 | 100,72 | 101,085 | 101,297 | 0,042 |
| | PAINS ET CEREALES | 192,24 | 100,54 | 100,730 | 100,945 | 0,020 |
| | VIANDES | 192,75 | 100,48 | 100,653 | 100,848 | 0,118 |
| | | 195,01 | 100,82 | 101,388 | 101,664 | 0,035 |
| | LAIT, FROMAGE ET ŒUF | 158,40 | 100,81 | 101,010 | 101,240 | 0,009 |
| | HUILES ET GRAISSES | 155,09 | 100,97 | 101,618 | 102,150 | 0,191 |
| | FRUITS | 175,69 | 100,76 | 101,233 | 101,563 | 0,082 |
| | LEGUMES AUTRES QUE POMMES DE TERRE ET AUTRES TUBERCULES | 209,60 | 100,86 | 101,301 | 101,387 | 0,015 |
| | POMME DE TERRE, MANIOC, AUTRES TUBERCULES ET BANANES | 178,40 | 101,09 | 101,891 | 102,207 | 0,000 |
| | SUCRE | 165,16 | 100,29 | 100,450 | 100,422 | 0,000 |
| | CONFITURE, MIEL, PATE CHOCOLATEE ET CONFISERIE | 159,81 | 101,05 | 101,610 | 101,649 | 0,039 |
| | SEL, EPICES, SAUCES ET PRODUITS ALIMENTAIRES N.C.A. | 176,55 | 100,94 | 101,677 | 102,375 | 0,307 |
| | BOISSONS NON ALCOOLISEES | 166,98 | 100,53 | 100,738 | 100,906 | 0,022 |
| | CAFE, THE, CACAO ET AUTRES VEGETAUX POUR TISANES | 163,16 | 100,53 | 100,723 | 101,113 | 0,089 |
| | AUTRES BOISSONS NON ALCOLLISEES | 168,23 | 100,53 | 100,743 | 100,838 | 0,000 |
| II. | BOISSONS ALCOOLISEES, TABACS ET STUPEFIANTS | 171,88 | 100,50 | 100,765 | 100,824 | 0,019 |
| | BOISSONS ALCOOLISEES | 174,25 | 100,34 | 100,491 | 100,521 | 0,000 |
| | TABACS | 162,37 | 101,12 | 101,864 | 102,039 | 0,096 |
| III. | ARTICLES D'HABILLEMENT ET CHAUSSURES | 213,99 | 100,56 | 100,835 | 100,968 | 0,016 |
| | ARTICLES D'HABILLEMENT | 217,56 | 100,54 | 100,797 | 100,912 | 0,019 |
| | CHAUSSURES | 200,82 | 100,62 | 100,978 | 101,173 | 0,006 |
| IV. | LOGEMENT, EAU, GAZ, ELECTRICITE ET AUTRES COMBUSTIBLES | 193,01 | 100,53 | 100,904 | 101,150 | 0,101 |
| | LOYERS EFFECTIFS | 172,75 | 100,91 | 101,455 | 101,455 | 0,000 |
| | ENTRETIEN ET REPARATIONS COURANTES DU LOGEMENT | 199,26 | 100,48 | 100,740 | 100,812 | 0,006 |
| | AUTRES SERVICES RELATIFS AU LOGEMENT | 176,96 | 100,00 | 100,000 | 100,000 | 0,000 |
| | ELECTRICITE, GAZ ET AUTRES COMBUSTIBLES | 188,07 | 100,73 | 101,435 | 102,264 | 0,396 |
| V. | MEUBLES, ARTICLES DE MENAGE ET ENTRETIEN COURANT DU FOYER | 164,98 | 100,70 | 101,082 | 101,225 | 0,051 |
| | MEUBLES, ARTICLES D'AMEUBLEMENT ET DE DECORATION, TAPIS ET AUTRES REVETEMENTS | 162,98 | 100,58 | 100,771 | 100,889 | 0,000 |
| | ARTICLES DE MENAGE EN TEXTILES | 170,32 | 100,94 | 101,324 | 101,344 | 0,020 |
| | APPAREILS DE CHAUFFAGE ET DE CUISINE, REFRIGERATEURS, MACHINES A LAVER ET AUTRES | 159,69 | 100,38 | 100,480 | 100,493 | 0,003 |
| | VERRERIE, VAISSELLE ET USTENSILE DE CUISINE | 157,07 | 100,82 | 101,207 | 101,261 | 0,042 |
| | OUTILLAGE POUR LA MAISON ET LE JARDIN | 163,63 | 100,54 | 100,984 | 101,721 | 0,330 |
| | BIENS ET SERVICES POUR L'ENTRETIEN COURANT DE L'HABITATION | 172,02 | 100,78 | 101,327 | 101,506 | 0,043 |
| VI. | SANTE | 172,59 | 100,52 | 100,934 | 101,130 | 0,082 |
| | MEDICAMENTS ET AUTRES PRODUITS PHARMACEUTIQUES, APPAREILS ET MATERIELS THERAPEUTIQUES | 177,33 | 100,51 | 100,963 | 101,250 | 0,111 |
| | SERVICES MEDICAUX ET PARAMEDICAUX EXTRA-HOSPITALIERS | 166,79 | 100,54 | 100,924 | 101,005 | 0,030 |
| | SERVICES DES HOPITAUX | 170,41 | 100,48 | 100,806 | 100,964 | 0,151 |
| VII. | TRANSPORTS | 155,77 | 100,31 | 100,477 | 100,570 | 0,027 |
| | ACHATS DE VEHICULE | 155,58 | 100,20 | 100,199 | 100,199 | 0,000 |
| | UTILISATION DES VEHICULE PERSONNELS | 153,35 | 100,46 | 100,790 | 100,936 | 0,048 |
| | SERVICES DE TRANSPORT | 158,79 | 100,15 | 100,152 | 100,200 | 0,008 |
| VIII. | COMMUNICATIONS | 192,94 | 100,90 | 101,375 | 101,712 | 0,106 |
| | SERVICES POSTAUX | 162,12 | 100,95 | 101,375 | 101,467 | 0,017 |
| | TELEPHONE ET TELEGRAPHE | 195,80 | 100,89 | 101,375 | 101,735 | 0,114 |
| IX. | LOISIR ET CULTURE | 174,14 | 101,08 | 102,375 | 102,937 | 0,311 |
| | APPAREILS ET ACCESSOIRES Y COMPRISES REPARATIONS | 157,98 | 100,48 | 100,800 | 101,031 | 0,066 |
| | SERVICES RECREATIFS ET CULTURELS | 165,63 | 100,89 | 101,722 | 102,298 | 0,379 |
| | PRESSE, LIBRAIRIE ET PAPETERIE | 190,11 | 101,62 | 103,854 | 104,658 | 0,462 |
| X. | ENSEIGNEMENT | 162,63 | 100,40 | 100,631 | 100,704 | 0,002 |
| | SERVICE D'ENSEIGNEMENT | 163,20 | 100,54 | 100,907 | 100,965 | 0,000 |
| | FOURNITURES SCOLAIRES | 161,79 | 100,20 | 100,224 | 100,317 | 0,004 |
| XI. | RESTAURANTS ET HOTELS | 191,67 | 100,56 | 100,988 | 101,235 | 0,053 |
| | RESTAURANTS ET DEBITS DE BOISSONS | 194,83 | 100,62 | 101,116 | 101,393 | 0,061 |
| | SERVICES D'HEBERGEMENT | 172,49 | 100,20 | 100,210 | 100,273 | 0,005 |
| XII. | BIENS ET SERVICES DIVERS | 167,69 | 100,43 | 100,594 | 100,729 | 0,029 |
| | SOINS PERSONNELS | 172,26 | 100,35 | 100,494 | 100,646 | 0,031 |
| | EFFETS PERSONNELS N.D.A | 155,68 | 100,73 | 100,996 | 101,045 | 0,027 |
| | AUTRES SERVICES N.D.A | 150,65 | 100,49 | 100,572 | 100,761 | 0,014 |
| | INDICE GENERAL | 186,55 | 100,61 | 100,958 | 101,152 | 0,192 |
| | TAUX MENSUEL FIN PERIODE (1) | 0,33 | 0,61 | 0,343 | 0,192 | |
| | TAUX MOYEN MENSUEL (2) | 0,29 | 0,53 | 0,475 | 0,213 | |
| | TAUX CUMULE DE L'ANNEE (3) | 6,68 | 0,61 | 0,958 | 1,152 | |
| | TAUX EN GLISSEMENT ANNUEL (4) | 6,68 | 5,82 | 5,427 | 5,229 | |
| | TAUX ANNUALISE (5) | 6,68 | 6,56 | 5,665 | 4,687 | |

Source : Direction de la Recherche et des Statistiques, Service des Statistiques Economiques.

(1) Calculé par rapport au mois précédent.

(2) Calculé en termes de variation de l'indice général moyen du mois en cours par rapport au mois précédent.

(3) Calculé par rapport à la dernière semaine du mois de décembre de l'année précédente.

(4) Calculé par rapport à la semaine correspondante de l'année précédente.

(5) Projection à fin décembre 2019 du cumul annuel d'inflation observé au 31 mars 2019; cette semaine étant la 9ème de l'année.

Tableau I.17. : Indice hebdomadaire des prix de détail dans la ville de Bandundu établi par la Banque Centrale du Congo
(base 100 = Décembre 2018)

| N° Fx. | LIBELLES | déc.-18 | janv.-19 | févr.-19 | mars-19 | Variation en % |
|--------------|---|----------------|----------------|----------------------|----------------|-------------------|
| | | Du 01 au 31 | Du 01 au 31 | Du 25/02 au 03/03 | Du 25 au 31 | |
| I. | PRODUITS ALIMENTAIRES ET BOISSONS NON ALCOOLISEES | 207,95 | 100,43 | 100,973 | 101,222 | 0,093 |
| | PRODUITS ALIMENTAIRES | 209,08 | 100,43 | 100,987 | 101,238 | 0,093 |
| | PAINS ET CEREALES | 209,21 | 100,57 | 101,771 | 102,499 | 0,327 |
| | VIANDES | 199,25 | 100,76 | 101,075 | 101,156 | 0,016 |
| | POISSONS | 205,92 | 100,20 | 100,308 | 100,371 | 0,023 |
| | LAIT, FROMAGE ET ŒUF | 171,89 | 100,13 | 100,251 | 100,261 | 0,000 |
| | HUILES ET GRAISSES | 175,88 | 100,49 | 100,819 | 100,900 | 0,035 |
| | FRUITS | 199,76 | 100,27 | 100,560 | 99,655 | 0,048 |
| | LEGUMES AUTRES QUE POMMES DE TERRE ET AUTRES TUBERCULES | 231,94 | 100,33 | 100,571 | 100,696 | 0,047 |
| | POMME DE TERRE, MANIOC, AUTRES TUBERCULES ET BANANES | 207,90 | 100,50 | 101,238 | 100,833 | -0,819 |
| | SUCRE | 168,51 | 100,40 | 100,834 | 101,499 | 0,426 |
| | CONFITURE, MIEL, PATE CHOCOLATEE ET CONFISERIE | 171,08 | 100,35 | 100,850 | 101,104 | 0,000 |
| | SEL, EPICES, SAUCES ET PRODUITS ALIMENTAIRES N.C.A. | 193,34 | 100,69 | 101,979 | 102,368 | 0,000 |
| | BOISSONS NON ALCOOLISEES | 178,26 | 100,31 | 100,604 | 100,814 | 0,110 |
| | CAFE, THE, CACAO ET AUTRES VEGETAUX POUR TISANES | 178,38 | 100,72 | 101,377 | 101,832 | 0,275 |
| | AUTRES BOISSONS NON ALCOLLISEES | 178,21 | 100,15 | 100,285 | 100,394 | 0,041 |
| II. | BOISSONS ALCOOLISEES, TABACS ET STUPEFIANTS | 175,48 | 100,17 | 100,316 | 100,438 | 0,069 |
| | BOISSONS ALCOOLISEES | 176,64 | 100,16 | 100,301 | 100,427 | 0,087 |
| | TABACS | 170,87 | 100,21 | 100,376 | 100,481 | 0,000 |
| III. | ARTICLES D'HABILLEMENT ET CHAUSSURES | 195,24 | 101,09 | 101,591 | 101,909 | 0,111 |
| | ARTICLES D'HABILLEMENT | 195,96 | 101,25 | 101,789 | 102,110 | 0,135 |
| | CHAUSSURES | 192,88 | 100,58 | 100,948 | 101,254 | 0,032 |
| IV. | LOGEMENT, EAU, GAZ, ELECTRICITE ET AUTRES COMBUSTIBLES | 204,95 | 100,31 | 100,499 | 100,619 | 0,048 |
| | LOYERS EFFECTIFS | 177,68 | 100,49 | 100,495 | 100,496 | 0,000 |
| | ENTRETIEN ET REPARATIONS COURANTES DU LOGEMENT | 218,00 | 100,33 | 100,354 | 100,356 | 0,001 |
| | AUTRES SERVICES RELATIFS AU LOGEMENT | 187,29 | 100,09 | 100,454 | 100,620 | 0,000 |
| | ELECTRICITE, GAZ ET AUTRES COMBUSTIBLES | 183,40 | 100,26 | 100,925 | 101,393 | 0,212 |
| V. | MEUBLES, ARTICLES DE MENAGE ET ENTRETIEN COURANT DU FOYER | 174,54 | 100,26 | 100,591 | 100,830 | 0,064 |
| | MEUBLES, ARTICLES D'AMEUBLEMENT ET DE DECORATION, TAPIS ET AUTRES REVETEMENTS | 167,82 | 100,33 | 100,434 | 100,586 | 0,000 |
| | ARTICLES DE MENAGE EN TEXTILES | 166,98 | 100,31 | 100,563 | 100,961 | 0,000 |
| | APPAREILS DE CHAUFFAGE ET DE CUISINE, REFRIGERATEURS, MACHINES A LAVER ET AUTRES | 169,18 | 100,36 | 100,460 | 100,528 | 0,043 |
| | VERRERIE, VAISSELLE ET USTENSILE DE CUISINE | 169,59 | 100,43 | 100,637 | 100,942 | 0,171 |
| | OUTILLAGE POUR LA MAISON ET LE JARDIN | 174,82 | 100,28 | 100,471 | 100,921 | 0,201 |
| | BIENS ET SERVICES POUR L'ENTRETIEN COURANT DE L'HABITATION | 183,65 | 100,07 | 100,686 | 100,904 | 0,003 |
| VI. | SANTE | 175,55 | 100,47 | 100,713 | 100,781 | 0,006 |
| | MEDICAMENTS ET AUTRES PRODUITS PHARMACEUTIQUES, APPAREILS ET MATERIELS THERAPEUTIQUES | 175,98 | 100,53 | 100,888 | 100,907 | 0,000 |
| | SERVICES MEDICAUX ET PARAMEDICAUX EXTRA-HOSPITALIERS | 174,48 | 100,39 | 100,476 | 100,633 | 0,015 |
| | SERVICES DES HOPITAUX | 177,29 | 100,39 | 100,456 | 100,478 | 0,008 |
| VII. | TRANSPORTS | 172,08 | 100,44 | 100,534 | 100,589 | 0,011 |
| | ACHATS DE VEHICULE | 166,23 | 100,10 | 100,103 | 100,103 | 0,000 |
| | UTILISATION DES VEHICULE PERSONNELS | 170,79 | 100,59 | 100,758 | 100,859 | 0,021 |
| | SERVICES DE TRANSPORT | 177,23 | 100,32 | 100,355 | 100,355 | 0,000 |
| VIII. | COMMUNICATIONS | 190,32 | 100,40 | 100,516 | 100,533 | 0,000 |
| | SERVICES POSTAUX | 166,60 | 100,43 | 100,765 | 100,936 | 0,001 |
| | TELEPHONE ET TELEGRAPHE | 192,52 | 100,40 | 100,493 | 100,496 | 0,000 |
| IX. | LOISIR ET CULTURE | 179,63 | 100,19 | 100,222 | 100,253 | 0,013 |
| | APPAREILS ET ACCESSOIRES Y COMPRISES REPARATIONS | 167,91 | 100,54 | 100,609 | 100,632 | 0,003 |
| | SERVICES RECREATIFS ET CULTURELS | 178,88 | 99,86 | 99,874 | 99,896 | 0,000 |
| | PRESSE, LIBRAIRIE ET PAPETERIE | 186,30 | 100,09 | 100,109 | 100,149 | 0,023 |
| X. | ENSEIGNEMENT | 173,66 | 100,75 | 101,041 | 101,176 | 0,004 |
| | SERVICE D'ENSEIGNEMENT | 173,60 | 100,82 | 101,182 | 101,365 | 0,000 |
| | FOURNITURES SCOLAIRES | 173,73 | 100,65 | 100,833 | 100,897 | 0,010 |
| XI. | RESTAURANTS ET HOTELS | 174,46 | 100,39 | 100,481 | 100,585 | 0,009 |
| | RESTAURANTS ET DEBITS DE BOISSONS | 175,14 | 100,37 | 100,392 | 100,436 | 0,011 |
| | SERVICES D'HEBERGEMENT | 171,11 | 100,50 | 100,918 | 101,324 | 0,000 |
| XII. | BIENS ET SERVICES DIVERS | 177,83 | 100,57 | 100,719 | 100,855 | 0,013 |
| | SOINS PERSONNELS | 181,59 | 100,55 | 100,725 | 100,906 | 0,015 |
| | EFFETS PERSONNELS N.D.A | 166,36 | 100,53 | 100,633 | 100,699 | 0,017 |
| | AUTRES SERVICES N.D.A | 173,11 | 100,67 | 100,790 | 100,790 | 0,000 |
| | INDICE GENERAL | 196,80 | 100,47 | 100,859 | 101,053 | 0,251 |
| | TAUX MENSUEL FIN PERIODE (1) | 0,30 | 0,47 | 0,385 | 0,251 | |
| | TAUX MOYEN MENSUEL (2) | 0,26 | 0,44 | 0,431 | 1,053 | |
| | TAUX CUMULE DE L'ANNEE (3) | 6,84 | 0,47 | 0,859 | 5,347 | |
| | TAUX EN GLISSEMENT ANNUEL (4) | 6,84 | 5,88 | 5,587 | 4,279 | |
| | TAUX ANNUALISE (5) | 6,84 | 5,02 | 5,067 | | |

Source : Direction de la Recherche et des Statistiques, Service des Statistiques Economiques.

- (1) Calculé par rapport au mois précédent.
- (2) Calculé en termes de variation de l'indice général moyen du mois en cours par rapport au mois précédent.
- (3) Calculé par rapport à la dernière semaine du mois de décembre de l'année précédente.
- (4) Calculé par rapport à la semaine correspondante de l'année précédente.
- (5) Projection à fin décembre 2019 du cumul annuel d'inflation observé au 31 mars 2019, cette semaine étant la 9ème de l'année.

Tableau I.18. : Indice hebdomadaire des prix de détail à Kisangani établi par la Banque Centrale du Congo
(base 100 = Décembre 2018)

| N° Fx. | LIBELLES | déc.-18 | janv.-19 | févr.-19 | mars-19 | Variation (en %) |
|--------------|---|---------------|---------------|-------------------|---------------|---------------------|
| | | Du 01 au 31 | Du 01 au 31 | Du 25/02 au 03/03 | Du 25 au 31 | |
| I. | PRODUITS ALIMENTAIRES ET BOISSONS NON ALCOOLISEES | 207,79 | 100,75 | 101,18 | 101,80 | 0,066 |
| | PRODUITS ALIMENTAIRES | 208,63 | 100,76 | 101,18 | 101,82 | 0,067 |
| | PAINS ET CEREALES | 198,48 | 100,94 | 101,44 | 101,51 | -0,079 |
| | VIANDES | 211,85 | 100,67 | 100,95 | 100,98 | 0,008 |
| | POISSONS | 213,97 | 100,37 | 100,45 | 100,87 | 0,002 |
| | LAIT, FROMAGE ET ŒUF | 161,26 | 100,33 | 100,40 | 100,40 | 0,000 |
| | HUILES ET GRAISSES | 160,06 | 100,57 | 100,90 | 100,89 | -0,045 |
| | FRUITS | 215,27 | 100,58 | 100,94 | 99,93 | -0,746 |
| | LEGUMES AUTRES QUE POMMES DE TERRE ET AUTRES TUBERCULES | 227,56 | 100,91 | 101,38 | 102,74 | 0,196 |
| | POMME DE TERRE, MANIOC, AUTRES TUBERCULES ET BANANES | 193,84 | 100,62 | 101,38 | 103,04 | 0,685 |
| | SUCRE | 156,17 | 100,31 | 100,62 | 100,70 | 0,000 |
| | CONFITURE, MIEL, PATE CHOCOLATEE ET CONFISERIE | 160,94 | 100,88 | 101,55 | 103,78 | 0,020 |
| | SEL, EPICES, SAUCES ET PRODUITS ALIMENTAIRES N.C.A. | 168,99 | 101,40 | 102,86 | 103,73 | 0,057 |
| | BOISSONS NON ALCOOLISEES | 162,87 | 100,41 | 100,78 | 100,94 | 0,000 |
| | CAFE, THE, CACAO ET AUTRES VEGETAUX POUR TISANES | 164,19 | 100,80 | 101,45 | 101,65 | 0,000 |
| | AUTRES BOISSONS NON ALCOOLISEES | 162,57 | 100,32 | 100,62 | 100,77 | 0,000 |
| II. | BOISSONS ALCOOLISEES, TABACS ET STUPEFIANTS | 166,01 | 100,91 | 101,35 | 101,38 | 0,000 |
| | BOISSONS ALCOOLISEES | 166,93 | 100,91 | 101,35 | 101,37 | 0,000 |
| | TABACS | 161,55 | 100,89 | 101,39 | 101,46 | 0,000 |
| III. | ARTICLES D'HABILLEMENT ET CHAUSSURES | 201,52 | 100,90 | 101,20 | 101,36 | 0,066 |
| | ARTICLES D'HABILLEMENT | 203,36 | 100,96 | 101,25 | 101,43 | 0,081 |
| | CHAUSSURES | 193,06 | 100,67 | 100,98 | 101,04 | 0,000 |
| IV. | LOGEMENT, EAU, GAZ, ELECTRICITE ET AUTRES COMBUSTIBLES | 198,23 | 100,48 | 100,77 | 100,86 | 0,001 |
| | LOYERS EFFECTIFS | 192,59 | 101,54 | 102,79 | 103,11 | 0,000 |
| | ENTRETIEN ET REPARATIONS COURANTES DU LOGEMENT | 215,43 | 100,41 | 100,51 | 100,61 | 0,003 |
| | AUTRES SERVICES RELATIFS AU LOGEMENT | 177,70 | 100,06 | 100,12 | 100,13 | 0,000 |
| | ELECTRICITE, GAZ ET AUTRES COMBUSTIBLES | 176,86 | 100,52 | 101,02 | 101,09 | 0,000 |
| V. | MEUBLES, ARTICLES DE MENAGE ET ENTRETIEN COURANT DU FOYER | 162,80 | 100,43 | 100,82 | 101,07 | 0,085 |
| | MEUBLES, ARTICLES D'AMEUBLEMENT ET DE DECORATION, TAPIS ET AUTRES REVETEMENTS | 165,19 | 100,26 | 100,26 | 100,27 | 0,000 |
| | ARTICLES DE MENAGE EN TEXTILES | 166,81 | 100,66 | 100,88 | 100,88 | 0,001 |
| | APPAREILS DE CHAUFFAGE ET DE CUISINE, REFRIGERATEURS, MACHINES A LAVER ET AUTRES | 160,49 | 100,26 | 100,28 | 100,28 | 0,001 |
| | VERRERIE, VAISSELLE ET USTENSILE DE CUISINE | 161,36 | 100,24 | 100,27 | 100,31 | 0,012 |
| | OUTILLAGE POUR LA MAISON ET LE JARDIN | 162,39 | 100,28 | 100,56 | 100,81 | 0,086 |
| | BIENS ET SERVICES POUR L'ENTRETIEN COURANT DE L'HABITATION | 163,59 | 100,73 | 101,83 | 102,54 | 0,237 |
| VI. | SANTE | 180,99 | 100,54 | 101,11 | 101,59 | 0,104 |
| | MEDICAMENTS ET AUTRES PRODUITS PHARMACEUTIQUES, APPAREILS ET MATERIELS THERAPEUTIQUES | 191,73 | 100,51 | 101,22 | 101,65 | 0,097 |
| | SERVICES MEDICAUX ET PARAMEDICAUX EXTRA-HOSPITALIERS | 170,24 | 100,65 | 101,13 | 101,78 | 0,133 |
| | SERVICES DES HOPITAUX | 165,16 | 100,25 | 100,34 | 100,44 | 0,015 |
| VII. | TRANSPORTS | 168,73 | 100,50 | 100,72 | 100,94 | 0,000 |
| | ACHATS DE VEHICULE | 174,06 | 100,78 | 101,04 | 101,04 | 0,000 |
| | UTILISATION DES VEHICULES PERSONNELS | 164,62 | 100,55 | 100,92 | 101,10 | 0,001 |
| | SERVICES DE TRANSPORT | 166,30 | 100,09 | 100,09 | 100,66 | 0,000 |
| VIII. | COMMUNICATIONS | 198,56 | 100,78 | 101,28 | 101,99 | 0,321 |
| | SERVICES POSTAUX | 164,96 | 101,41 | 102,41 | 102,62 | 0,000 |
| | TELEPHONE ET TELEGRAPHE | 204,54 | 100,67 | 101,07 | 101,88 | 0,378 |
| IX. | LOISIR ET CULTURE | 163,44 | 100,60 | 101,18 | 102,31 | 0,435 |
| | APPAREILS ET ACCESSOIRES Y COMPRISES REPARATIONS | 165,28 | 100,56 | 100,95 | 101,68 | 0,308 |
| | SERVICES RECREATIFS ET CULTURELS | 163,41 | 100,84 | 101,76 | 103,14 | 0,151 |
| | PRESSE, LIBRAIRIE ET PAPETERIE | 162,60 | 100,58 | 101,20 | 102,46 | 0,540 |
| X. | ENSEIGNEMENT | 164,15 | 100,39 | 100,47 | 100,48 | 0,001 |
| | SERVICE D'ENSEIGNEMENT | 163,47 | 100,40 | 100,48 | 100,48 | 0,000 |
| | FOURNITURES SCOLAIRES | 165,57 | 100,38 | 100,45 | 100,50 | 0,003 |
| XI. | RESTAURANTS ET HOTELS | 185,50 | 100,36 | 100,56 | 101,27 | 0,001 |
| | RESTAURANTS ET DEBITS DE BOISSONS | 185,86 | 100,37 | 100,57 | 101,31 | 0,001 |
| | SERVICES D'HEBERGEMENT | 174,93 | 100,21 | 100,22 | 100,25 | 0,005 |
| XII. | BIENS ET SERVICES DIVERS | 171,30 | 100,49 | 100,91 | 101,58 | 0,312 |
| | SOINS PERSONNELS | 171,29 | 100,52 | 100,99 | 101,76 | 0,365 |
| | EFFETS PERSONNELS N.D.A | 180,94 | 100,29 | 100,30 | 100,31 | 0,002 |
| | AUTRES SERVICES N.D.A | 164,00 | 100,43 | 100,75 | 101,07 | 0,121 |
| | INDICE GENERAL | 195,61 | 100,65 | 101,02 | 101,47 | 0,448 |
| | TAUX MENSUEL FIN PERIODE (1) | 0,29 | 0,65 | 0,36 | 0,45 | |
| | TAUX MOYEN MENSUEL (2) | 0,24 | 0,57 | 0,50 | 0,39 | |
| | TAUX CUMULE DE L'ANNEE (3) | 7,65 | 0,65 | 1,02 | 1,47 | |
| | TAUX EN GLISSEMENT ANNUEL (4) | 7,65 | 6,61 | 6,15 | 5,79 | |
| | TAUX ANNUALISE (5) | 7,65 | 7,02 | 6,03 | 6,02 | |

Source : Direction de la Recherche et des Statistiques, Service des Statistiques Economiques.

(1) Calculé par rapport au mois précédent.

(2) Calculé en termes de variation de l'indice général moyen du mois en cours par rapport au mois précédent.

(3) Calculé par rapport à la dernière semaine du mois de décembre de l'année précédente.

(4) Calculé par rapport à la semaine correspondante de l'année précédente.

(5) Projection à fin décembre 2019 du cumul annuel d'inflation observé au 31 mars 2019; cette semaine étant la 9ème de l'année.

Tableau I.19. : Indice hebdomadaire des prix de détail à Kananga établi par la Banque Centrale du Congo

(base 100 = Décembre 2018)

| N° Fx. | LIBELLES | déc-18 | janv.-19 | févr.-19 | mars-19 | Variation (en %) |
|--------------|--|---------------|-------------------|----------------------|----------------|---------------------|
| | | Du 24 au 30 | Du 01 au 31/01 | Du 25/02 au 03/03 | Du 25 au 31 | |
| I. | PRODUITS ALIMENTAIRES ET BOISSONS NON ALCOOLISEES | 100,00 | 100,442 | 100,821 | 101,149 | 0,121 |
| | PRODUITS ALIMENTAIRES | 100,00 | 100,448 | 100,833 | 101,165 | 0,123 |
| | PAINS ET CEREALES | 100,00 | 100,464 | 100,919 | 100,638 | 0,278 |
| | VIANDES | 100,00 | 100,267 | 100,301 | 100,318 | 0,000 |
| | POISSONS | 100,00 | 100,162 | 100,195 | 100,251 | 0,000 |
| | LAIT, FROMAGE ET ŒUF | 100,00 | 100,288 | 100,412 | 100,461 | 0,001 |
| | HUILES ET GRAISSES | 100,00 | 100,403 | 100,561 | 100,836 | 0,157 |
| | FRUITS | 100,00 | 100,298 | 101,251 | 101,708 | 0,082 |
| | LEGUMES AUTRES QUE POMMES DE TERRE ET AUTRES TUBERCULES | 100,00 | 100,662 | 101,226 | 102,140 | 0,163 |
| | POMME DE TERRE, MANIOC, AUTRES TUBERCULES ET BANANES | 100,00 | 100,510 | 101,323 | 102,488 | 0,000 |
| | SUCRE | 100,00 | 100,150 | 100,294 | 100,573 | 0,000 |
| | CONFITURE, MIEL, PATE CHOCOLATEE ET CONFISERIE | 100,00 | 100,699 | 101,002 | 101,660 | 0,000 |
| | SEL, EPICES, SAUCES ET PRODUITS ALIMENTAIRES N.C.A. | 100,00 | 100,654 | 100,707 | 101,196 | 0,019 |
| | BOISSONS NON ALCOOLISEES | 100,00 | 100,148 | 100,185 | 100,294 | 0,000 |
| | CAFE, THE, CACAO ET AUTRES VEGETAUX POUR TISANES | 100,00 | 100,576 | 100,687 | 101,089 | 0,000 |
| | AUTRES BOISSONS NON ALCOLLISEES | 100,00 | 100,025 | 100,040 | 100,066 | 0,000 |
| II. | BOISSONS ALCOOLISEES, TABACS ET STUPEFIANTS | 100,00 | 100,297 | 100,423 | 100,662 | 0,000 |
| | BOISSONS ALCOOLISEES | 100,00 | 100,257 | 100,284 | 100,447 | 0,000 |
| | TABACS | 100,00 | 100,586 | 101,427 | 102,210 | 0,000 |
| III. | ARTICLES D'HABILLEMENT ET CHAUSSURES | 100,00 | 100,576 | 100,745 | 100,984 | 0,093 |
| | ARTICLES D'HABILLEMENT | 100,00 | 100,575 | 100,741 | 100,974 | 0,081 |
| | CHAUSSURES | 100,00 | 100,578 | 100,768 | 101,038 | 0,161 |
| IV. | LOGEMENT, EAU, GAZ, ELECTRICITE ET AUTRES COMBUSTIBLES | 100,00 | 100,479 | 100,865 | 100,961 | 0,001 |
| | LOYERS EFFECTIFS | 100,00 | 100,476 | 100,676 | 100,678 | 0,000 |
| | ENTRETIEN ET REPARATIONS COURANTES DU LOGEMENT | 100,00 | 100,510 | 100,580 | 100,644 | 0,001 |
| | AUTRES SERVICES RELATIFS AU LOGEMENT | 100,00 | 100,206 | 100,731 | 100,788 | 0,000 |
| | ELECTRICITE, GAZ ET AUTRES COMBUSTIBLES | 100,00 | 100,547 | 101,608 | 101,822 | 0,000 |
| V. | MEUBLES, ARTICLES DE MENAGE ET ENTRETIEN COURANT DU FOYER | 100,00 | 100,664 | 100,767 | 100,973 | 0,066 |
| | MEUBLES, ARTICLES D'AMEUBLEMENT ET DE DECORATION, TAPIS ET AUTRES REVETEMENTS | 100,00 | 100,503 | 100,536 | 100,642 | 0,010 |
| | ARTICLES DE MENAGE EN TEXTILES | 100,00 | 100,538 | 100,675 | 100,936 | 0,067 |
| | APPAREILS DE CHAUFFAGE ET DE CUISINE, REFRIGERATEURS, MACHINES A LAVER ET AUTRES | 100,00 | 100,579 | 100,580 | 100,639 | 0,000 |
| | VERRERIE, VAISSELLE ET USTENSILE DE CUISINE | 100,00 | 100,555 | 100,641 | 100,870 | 0,035 |
| | OUTILLAGE POUR LA MAISON ET LE JARDIN | 100,00 | 100,750 | 101,016 | 101,893 | 0,265 |
| | BIENS ET SERVICES POUR L'ENTRETIEN COURANT DE L'HABITATION | 100,00 | 100,894 | 101,025 | 101,081 | 0,088 |
| VI. | SANTE | 100,00 | 100,912 | 101,287 | 101,836 | 0,138 |
| | MEDICAMENTS ET AUTRES PRODUITS PHARMACEUTIQUES, APPAREILS ET MATERIELS THERAPEUTIQUE | 100,00 | 101,235 | 101,761 | 102,431 | 0,148 |
| | SERVICES MEDICAUX ET PARAMEDICAUX EXTRA-HOSPITALIERS | 100,00 | 100,538 | 100,772 | 101,249 | 0,149 |
| | SERVICES DES HOPITAUX | 100,00 | 100,484 | 100,491 | 100,550 | 0,006 |
| VII. | TRANSPORTS | 100,00 | 100,538 | 100,838 | 100,971 | 0,000 |
| | ACHATS DE VEHICULE | 100,00 | 100,452 | 100,817 | 100,908 | 0,000 |
| | UTILISATION DES VEHICULE PERSONNELS | 100,00 | 100,387 | 100,713 | 100,860 | 0,000 |
| | SERVICES DE TRANSPORT | 100,00 | 100,751 | 100,977 | 101,127 | 0,000 |
| VIII. | COMMUNICATIONS | 100,00 | 100,784 | 101,030 | 101,560 | 0,200 |
| | SERVICES POSTAUX | 100,00 | 100,432 | 100,666 | 100,785 | 0,000 |
| | TELEPHONE ET TELEGRAPHE | 100,00 | 100,828 | 101,075 | 101,656 | 0,225 |
| IX. | LOISIR ET CULTURE | 100,00 | 100,850 | 101,859 | 102,277 | 0,020 |
| | APPAREILS ET ACCESSOIRES Y COMPRISES REPARATIONS | 100,00 | 100,589 | 101,028 | 101,302 | 0,000 |
| | SERVICES RECREATIFS ET CULTURELS | 100,00 | 100,574 | 101,245 | 102,172 | 0,001 |
| | PRESSE, LIBRAIRIE ET PAPETERIE | 100,00 | 101,009 | 102,316 | 102,700 | 0,032 |
| X. | ENSEIGNEMENT | 100,00 | 100,566 | 100,731 | 100,760 | 0,000 |
| | SERVICE D'ENSEIGNEMENT | 100,00 | 100,594 | 100,767 | 100,769 | 0,000 |
| | FOURNITURES SCOLAIRES | 100,00 | 100,494 | 100,639 | 100,736 | 0,000 |
| XI. | RESTAURANTS ET HOTELS | 100,00 | 100,593 | 100,627 | 100,677 | 0,008 |
| | RESTAURANTS ET DEBITS DE BOISSONS | 100,00 | 100,584 | 100,590 | 100,633 | 0,000 |
| | SERVICES D'HEBERGEMENT | 100,00 | 100,663 | 100,922 | 101,035 | 0,071 |
| XII. | BIENS ET SERVICES DIVERS | 100,00 | 100,699 | 100,823 | 100,953 | 0,034 |
| | SOINS PERSONNELS | 100,00 | 100,687 | 100,833 | 100,937 | 0,007 |
| | EFFETS PERSONNELS N.D.A | 100,00 | 100,533 | 100,554 | 100,567 | 0,010 |
| | AUTRES SERVICES N.D.A | 100,00 | 100,809 | 100,910 | 101,167 | 0,127 |
| | INDICE GENERAL | 100,00 | 100,512 | 100,846 | 101,117 | 0,269 |
| | TAUX MENSUEL FIN PERIODE (1) | | 0,512 | 0,332 | 0,269 | |
| | TAUX MOYEN MENSUEL (2) | | 0,434 | 0,455 | 0,266 | |
| | TAUX CUMULE DE L'ANNEE (3) | | 0,512 | 0,846 | 1,117 | |
| | TAUX EN GLISSEMENT ANNUEL (4) | | 6,530 | 6,120 | 5,771 | |
| | TAUX ANNUALISE (5) | | 5,457 | 4,986 | 4,542 | |

Source : Direction de la Recherche et des Statistiques, Service des Statistiques Economiques.

(1) Calculé par rapport au mois précédent.

(2) Calculé en termes de variation de l'indice général moyen du mois en cours par rapport au mois précédent.

(3) Calculé par rapport à la dernière semaine du mois de décembre de l'année précédente.

(4) Calculé par rapport à la semaine correspondante de l'année précédente.

(5) Projection à fin décembre 2019 du cumul annuel d'inflation observé au 31 mars 2019; cette semaine étant la 9ème de l'année.

Tableau I.20. : Indice hebdomadaire des prix de détail à Mbuji-Mayi calculé par la Banque Centrale du Congo
(base 100 = Décembre 2018)

| N° Fx. | LIBELLES | déc-18 | janv.-19 | févr.-19 | mars-19 | Variation (en %) |
|--------------|--|---------------|----------------------|----------------------|----------------|---------------------|
| | | Du 24 au 30 | Du 28/01 au 03/02 | Du 25/02 au 03/03 | Du 25 au 31 | |
| I. | PRODUITS ALIMENTAIRES ET BOISSONS NON ALCOOLISEES | 100,00 | 100,527 | 100,895 | 101,189 | 0,059 |
| | PRODUITS ALIMENTAIRES | 100,00 | 100,534 | 100,907 | 101,206 | 0,060 |
| | PAINS ET CEREALES | 100,00 | 100,445 | 100,669 | 101,019 | 0,036 |
| | VIANDES | 100,00 | 100,130 | 100,171 | 100,189 | 0,006 |
| | POISSONS | 100,00 | 100,496 | 100,674 | 100,780 | 0,036 |
| | LAIT, FROMAGE ET ŒUF | 100,00 | 100,630 | 100,883 | 101,129 | 0,002 |
| | HUILES ET GRAISSES | 100,00 | 100,609 | 101,167 | 101,578 | 0,031 |
| | FRUITS | 100,00 | 100,722 | 101,374 | 101,848 | 0,007 |
| | LEGUMES AUTRES QUE POMMES DE TERRE ET AUTRES TUBERCULES | 100,00 | 100,675 | 101,229 | 101,601 | 0,142 |
| | POMME DE TERRE, MANIOC, AUTRES TUBERCULES ET BANANES | 100,00 | 100,777 | 101,522 | 102,218 | 0,010 |
| | SUCRE | 100,00 | 100,242 | 100,853 | 101,040 | 0,000 |
| | CONFITURE, MIEL, PATE CHOCOLATEE ET CONFISERIE | 100,00 | 100,692 | 101,419 | 101,586 | -0,106 |
| | SEL, EPICES, SAUCES ET PRODUITS ALIMENTAIRES N.C.A. | 100,00 | 100,612 | 101,056 | 101,212 | 0,005 |
| | BOISSONS NON ALCOOLISEES | 100,00 | 100,185 | 100,271 | 100,284 | 0,010 |
| | CAFE, THE, CACAO ET AUTRES VEGETAUX POUR TISANES | 100,00 | 100,665 | 100,997 | 101,048 | 0,051 |
| | AUTRES BOISSONS NON ALCOLLISEES | 100,00 | 100,062 | 100,085 | 100,087 | 0,000 |
| II. | BOISSONS ALCOOLISEES, TABACS ET STUPEFIANTS | 100,00 | 100,312 | 100,434 | 100,487 | 0,000 |
| | BOISSONS ALCOOLISEES | 100,00 | 100,272 | 100,372 | 100,388 | 0,000 |
| | TABACS | 100,00 | 100,599 | 100,881 | 101,197 | 0,000 |
| III. | ARTICLES D'HABILLEMENT ET CHAUSSURES | 100,00 | 100,637 | 101,025 | 101,216 | 0,050 |
| | ARTICLES D'HABILLEMENT | 100,00 | 100,639 | 101,045 | 101,224 | 0,054 |
| | CHAUSSURES | 100,00 | 100,629 | 100,920 | 101,176 | 0,033 |
| IV. | LOGEMENT, EAU, GAZ, ELECTRICITE ET AUTRES COMBUSTIBLES | 100,00 | 100,493 | 100,769 | 100,888 | 0,022 |
| | LOYERS EFFECTIFS | 100,00 | 100,533 | 100,641 | 100,641 | 0,000 |
| | ENTRETIEN ET REPARATIONS COURANTES DU LOGEMENT | 100,00 | 100,568 | 100,777 | 100,905 | 0,041 |
| | AUTRES SERVICES RELATIFS AU LOGEMENT | 100,00 | 100,088 | 100,131 | 100,146 | 0,000 |
| | ELECTRICITE, GAZ ET AUTRES COMBUSTIBLES | 100,00 | 100,528 | 101,095 | 101,283 | 0,000 |
| V. | MEUBLES, ARTICLES DE MENAGE ET ENTRETIEN COURANT DU FOYER | 100,00 | 100,650 | 101,262 | 101,640 | 0,135 |
| | MEUBLES, ARTICLES D'AMEUBLEMENT ET DE DECORATION, TAPIS ET AUTRES REVETEMENTS | 100,00 | 100,574 | 100,957 | 101,350 | 0,139 |
| | ARTICLES DE MENAGE EN TEXTILES | 100,00 | 100,591 | 100,935 | 101,026 | 0,011 |
| | APPAREILS DE CHAUFFAGE ET DE CUISINE, REFRIGERATEURS, MACHINES A LAVER ET AUTRES | 100,00 | 100,600 | 100,894 | 101,089 | 0,048 |
| | VERRERIE, VAISSELLE ET USTENSILE DE CUISINE | 100,00 | 100,594 | 101,072 | 101,448 | 0,074 |
| | OUTILLAGE POUR LA MAISON ET LE JARDIN | 100,00 | 100,742 | 101,716 | 102,420 | 0,433 |
| | BIENS ET SERVICES POUR L'ENTRETIEN COURANT DE L'HABITATION | 100,00 | 100,737 | 101,616 | 102,003 | 0,163 |
| VI. | SANTE | 100,00 | 100,876 | 102,192 | 102,749 | 0,150 |
| | MEDICAMENTS ET AUTRES PRODUITS PHARMACEUTIQUES, APPAREILS ET MATERIELS THERAPEUTIQUE | 100,00 | 101,058 | 103,152 | 103,883 | 0,177 |
| | SERVICES MEDICAUX ET PARAMEDICAUX EXTRA-HOSPITALIERS | 100,00 | 100,646 | 101,018 | 101,302 | 0,106 |
| | SERVICES DES HOPITAUX | 100,00 | 100,704 | 101,109 | 101,761 | 0,176 |
| VII. | TRANSPORTS | 100,00 | 100,368 | 100,602 | 100,777 | 0,109 |
| | ACHATS DE VEHICULE | 100,00 | 100,481 | 100,771 | 100,916 | 0,144 |
| | UTILISATION DES VEHICULES PERSONNELS | 100,00 | 100,485 | 100,836 | 101,214 | 0,197 |
| | SERVICES DE TRANSPORT | 100,00 | 100,180 | 100,264 | 100,264 | 0,000 |
| VIII. | COMMUNICATIONS | 100,00 | 100,688 | 101,361 | 101,361 | 0,000 |
| | SERVICES POSTAUX | 100,00 | 100,512 | 100,824 | 100,824 | 0,000 |
| | TELEPHONE ET TELEGRAPHE | 100,00 | 100,709 | 101,425 | 101,425 | 0,000 |
| IX. | LOISIR ET CULTURE | 100,00 | 100,813 | 101,950 | 102,118 | 0,038 |
| | APPAREILS ET ACCESSOIRES Y COMPRISES REPARATIONS | 100,00 | 100,565 | 101,104 | 101,373 | 0,066 |
| | SERVICES RECREATIFS ET CULTURELS | 100,00 | 100,610 | 101,126 | 101,385 | 0,176 |
| | PRESSE, LIBRAIRIE ET PAPETERIE | 100,00 | 100,952 | 102,453 | 102,562 | 0,001 |
| X. | ENSEIGNEMENT | 100,00 | 100,588 | 100,908 | 100,949 | 0,041 |
| | SERVICE D'ENSEIGNEMENT | 100,00 | 100,651 | 100,977 | 101,014 | 0,036 |
| | FOURNITURES SCOLAIRES | 100,00 | 100,429 | 100,734 | 100,786 | 0,052 |
| XI. | RESTAURANTS ET HOTELS | 100,00 | 100,569 | 101,038 | 101,056 | 0,000 |
| | RESTAURANTS ET DEBITS DE BOISSONS | 100,00 | 100,569 | 101,038 | 101,056 | 0,000 |
| | SERVICES D'HEBERGEMENT | 100,00 | 100,623 | 100,873 | 100,873 | 0,000 |
| XII. | BIENS ET SERVICES DIVERS | 100,00 | 100,487 | 100,837 | 100,998 | 0,017 |
| | SOINS PERSONNELS | 100,00 | 100,443 | 100,797 | 101,004 | 0,000 |
| | EFFETS PERSONNELS N.D.A | 100,00 | 100,572 | 100,894 | 100,895 | 0,000 |
| | AUTRES SERVICES N.D.A | 100,00 | 100,573 | 100,922 | 101,026 | 0,250 |
| | TAUX MENSUEL FIN PERIODE (1) | | 0,543 | 0,409 | 0,250 | |
| | TAUX MOYEN MENSUEL (2) | | 0,457 | 0,533 | 0,271 | |
| | TAUX CUMULE DE L'ANNEE (3) | | 0,543 | 0,954 | 1,206 | |
| | TAUX EN GLISSEMENT ANNUEL(4) | | 6,562 | 6,166 | 5,864 | |
| | TAUX ANNUALISE (5) | | 5,792 | 5,638 | 4,912 | |

Source : Direction de la Recherche et des Statistiques, Service des Statistiques Economiques.

(1) Calculé par rapport au mois précédent.

(2) Calculé en termes de variation de l'indice général moyen du mois en cours par rapport au mois précédent.

(3) Calculé par rapport à la dernière semaine du mois de décembre de l'année précédente.

(4) Calculé par rapport à la semaine correspondante de l'année précédente.

(5) Projection à fin décembre 2019 du cumul annuel d'inflation observé au 31 mars 2019; cette semaine étant la 9ème de l'année.

Tableau I.21. : Indice hebdomadaire des prix de détail à Kindu calculé par la Banque Centrale du Congo
(base 100 = Décembre 2018)

| N° Fx. | LIBELLES | déc-18 | janv.-19 | févr.-19 | mars-19 | Variation (en %) |
|--------------|---|----------------|----------------------|----------------------|----------------|---------------------|
| | | Du 24 au 30 | Du 28/01 au 03/02 | Du 25/02 au 03/03 | Du 25 au 31 | |
| I. | PRODUITS ALIMENTAIRES ET BOISSONS NON ALCOOLISEES | 100,00 | 100,435 | 100,837 | 101,009 | 0,065 |
| | PRODUITS ALIMENTAIRES | 100,00 | 100,425 | 100,816 | 100,993 | 0,067 |
| | PAINS ET CEREALES | 100,00 | 100,296 | 100,760 | 100,970 | 0,003 |
| | VIANDES | 100,00 | 100,284 | 100,364 | 100,384 | 0,008 |
| | POISSONS | 100,00 | 100,329 | 100,343 | 100,347 | 0,001 |
| | LAIT, FROMAGE ET ŒUF | 100,00 | 100,369 | 100,625 | 100,698 | 0,072 |
| | HUILES ET GRAISSES | 100,00 | 100,744 | 100,920 | 100,997 | 0,065 |
| | FRUITS | 100,00 | 100,286 | 100,495 | 100,561 | 0,055 |
| | LEGUMES AUTRES QUE POMMES DE TERRE ET AUTRES TUBERCULES | 100,00 | 100,553 | 101,138 | 101,262 | 0,057 |
| | POMME DE TERRE, MANIOC, AUTRES TUBERCULES ET BANANES | 100,00 | 100,805 | 102,287 | 103,765 | 0,775 |
| | SUCRE | 100,00 | 100,779 | 101,918 | 103,126 | 0,916 |
| | CONFITURE, MIEL, PATE CHOCOLATEE ET CONFISERIE | 100,00 | 100,733 | 101,553 | 102,592 | 0,728 |
| | SEL, EPICES, SAUCES ET PRODUITS ALIMENTAIRES N.C.A. | 100,00 | 100,791 | 101,345 | 101,433 | 0,084 |
| | BOISSONS NON ALCOOLISEES | 100,00 | 100,624 | 101,243 | 101,311 | 0,040 |
| | CAFE, THE, CACAO ET AUTRES VEGETAUX POUR TISANES | 100,00 | 100,396 | 100,621 | 100,719 | 0,087 |
| | AUTRES BOISSONS NON ALCOLISEES | 100,00 | 100,694 | 101,433 | 101,491 | 0,025 |
| II. | BOISSONS ALCOOLISEES, TABACS ET STUPEFIANTS | 100,00 | 100,209 | 100,423 | 100,510 | 0,086 |
| | BOISSONS ALCOOLISEES | 100,00 | 100,152 | 100,255 | 100,268 | 0,013 |
| | TABACS | 100,00 | 100,456 | 101,159 | 101,565 | 0,402 |
| III. | ARTICLES D'HABILLEMENT ET CHAUSSURES | 100,00 | 100,381 | 100,691 | 100,810 | 0,108 |
| | ARTICLES D'HABILLEMENT | 100,00 | 100,381 | 100,730 | 100,844 | 0,111 |
| | CHAUSSURES | 100,00 | 100,380 | 100,581 | 100,715 | 0,098 |
| IV. | LOGEMENT, EAU, GAZ, ELECTRICITE ET AUTRES COMBUSTIBLES | 100,00 | 100,565 | 100,706 | 101,012 | 0,181 |
| | LOYERS EFFECTIFS | 100,00 | 100,674 | 100,996 | 100,996 | 0,000 |
| | ENTRETIEN ET REPARATIONS COURANTES DU LOGEMENT | 100,00 | 100,437 | 100,458 | 100,476 | 0,006 |
| | AUTRES SERVICES RELATIFS AU LOGEMENT | 100,00 | 100,000 | 100,000 | 100,000 | 0,000 |
| | ELECTRICITE, GAZ ET AUTRES COMBUSTIBLES | 100,00 | 100,887 | 101,299 | 102,262 | 0,576 |
| V. | MEUBLES, ARTICLES DE MENAGE ET ENTRETIEN COURANT DU FOYER | 100,00 | 100,371 | 100,492 | 100,677 | 0,033 |
| | MEUBLES, ARTICLES D'AMEUBLEMENT ET DE DECORATION, TAPIS ET AUTRES REVETEMENTS | 100,00 | 100,231 | 100,255 | 100,291 | 0,005 |
| | ARTICLES DE MENAGE EN TEXTILES | 100,00 | 100,207 | 100,320 | 100,450 | 0,009 |
| | APPAREILS DE CHAUFFAGE ET DE CUISINE, REFRIGERATEURS, MACHINES A LAVER ET AUTRES | 100,00 | 100,400 | 100,409 | 100,545 | 0,000 |
| | VERRERIE, VAISSELLE ET USTENSILE DE CUISINE | 100,00 | 100,650 | 100,983 | 101,573 | 0,066 |
| | OUTILLAGE POUR LA MAISON ET LE JARDIN | 100,00 | 100,842 | 101,858 | 102,874 | 0,065 |
| | BIENS ET SERVICES POUR L'ENTRETIEN COURANT DE L'HABITATION | 100,00 | 100,374 | 100,501 | 100,660 | 0,059 |
| VI. | SANTE | 100,00 | 100,684 | 101,044 | 101,215 | 0,057 |
| | MEDICAMENTS ET AUTRES PRODUITS PHARMACEUTIQUES, APPAREILS ET MATERIELS THERAPEUTIQUES | 100,00 | 100,687 | 100,967 | 101,136 | 0,080 |
| | SERVICES MEDICAUX ET PARAMEDICAUX EXTRA-HOSPITALIERS | 100,00 | 100,657 | 101,197 | 101,331 | 0,000 |
| | SERVICES DES HOPITAUX | 100,00 | 100,847 | 101,715 | 102,284 | 0,000 |
| VII. | TRANSPORTS | 100,00 | 100,363 | 100,491 | 100,530 | 0,023 |
| | ACHATS DE VEHICULE | 100,00 | 100,297 | 100,297 | 100,297 | 0,000 |
| | UTILISATION DES VEHICULES PERSONNELS | 100,00 | 100,463 | 100,753 | 100,845 | 0,054 |
| | SERVICES DE TRANSPORT | 100,00 | 100,284 | 100,300 | 100,300 | 0,000 |
| VIII. | COMMUNICATIONS | 100,00 | 101,199 | 103,792 | 104,428 | 0,000 |
| | SERVICES POSTAUX | 100,00 | 100,780 | 101,114 | 101,115 | 0,000 |
| | TELEPHONE ET TELEGRAPHE | 100,00 | 101,418 | 105,186 | 106,153 | 0,000 |
| IX. | LOISIR ET CULTURE | 100,00 | 100,887 | 101,892 | 102,078 | 0,004 |
| | APPAREILS ET ACCESSOIRES Y COMPRISES REPARATIONS | 100,00 | 100,771 | 101,034 | 101,040 | 0,005 |
| | SERVICES RECREATIFS ET CULTURELS | 100,00 | 100,749 | 101,212 | 101,302 | 0,010 |
| | PRESSE, LIBRAIRIE ET PAPETERIE | 100,00 | 100,995 | 102,569 | 102,881 | 0,002 |
| X. | ENSEIGNEMENT | 100,00 | 100,736 | 101,124 | 101,125 | 0,000 |
| | SERVICE D'ENSEIGNEMENT | 100,00 | 100,751 | 101,169 | 101,171 | 0,000 |
| | FOURNITURES SCOLAIRES | 100,00 | 100,736 | 101,123 | 101,125 | 0,000 |
| XI. | RESTAURANTS ET HOTELS | 100,00 | 100,767 | 101,123 | 101,150 | 0,022 |
| | RESTAURANTS ET DEBITS DE BOISSONS | 100,00 | 100,770 | 101,126 | 101,154 | 0,022 |
| | SERVICES D'HEBERGEMENT | 100,00 | 100,696 | 101,040 | 101,069 | 0,028 |
| XII. | BIENS ET SERVICES DIVERS | 100,00 | 101,043 | 101,812 | 101,990 | 0,123 |
| | SOINS PERSONNELS | 100,00 | 101,068 | 101,919 | 102,100 | 0,156 |
| | EFFETS PERSONNELS N.D.A | 100,00 | 100,738 | 100,954 | 101,086 | 0,003 |
| | AUTRES SERVICES N.D.A | 100,00 | 101,248 | 102,070 | 102,290 | 0,000 |
| | INDICE GENERAL | 100,00 | 100,520 | 100,891 | 101,044 | 0,152 |
| | TAUX MENSUEL FIN PERIODE (1) | | 0,520 | 0,369 | 0,152 | |
| | TAUX MOYEN MENSUEL (2) | | 0,470 | 0,476 | 0,174 | |
| | TAUX CUMULE DE L'ANNEE (3) | | 0,520 | 0,891 | 1,044 | |
| | TAUX EN GLISSEMENT ANNUEL(4) | | 6,538 | 6,100 | 5,695 | |
| | TAUX ANNUALISE (5) | | 5,543 | 5,258 | 4,242 | |

Source : Direction de la Recherche et des Statistiques, Service des Statistiques Economiques.

(1) Calculé par rapport au mois précédent.

(2) Calculé en termes de variation de l'indice général moyen du mois en cours par rapport au mois précédent.

(3) Calculé par rapport à la dernière semaine du mois de décembre de l'année précédente.

(4) Calculé par rapport à la semaine correspondante de l'année précédente.

(5) Projection à fin décembre 2019 du cumul annuel d'inflation observé au 31 mars 2019; cette semaine étant la 9ème de l'année.

Tableau I.22. : Indice hebdomadaire des prix de détail à Matadi calculé par la Banque Centrale du Congo
(base 100 = Décembre 2018)

| N° Fx. | LIBELLES | déc-18 | janv.-19 | févr.-19 | mars-19 | Variation (en %) |
|--------------|---|----------------|----------------------|----------------------|----------------|---------------------|
| | | Du 24 au 30 | Du 28/01 au 03/02 | Du 25/02 au 03/03 | Du 25 au 31 | |
| I. | PRODUITS ALIMENTAIRES ET BOISSONS NON ALCOOLISEES | 100,00 | 100,714 | 101,221 | 101,362 | 0,021 |
| | PRODUITS ALIMENTAIRES | 100,00 | 100,716 | 101,228 | 101,368 | 0,017 |
| | PAINS ET CEREALES | 100,00 | 100,572 | 100,920 | 101,122 | 0,012 |
| | VIANDES | 100,00 | 100,743 | 101,008 | 101,128 | 0,000 |
| | POISSONS | 100,00 | 100,488 | 100,652 | 100,701 | 0,000 |
| | LAIT, FROMAGE ET ŒUF | 100,00 | 100,728 | 101,193 | 101,216 | 0,000 |
| | HUILES ET GRAISSES | 100,00 | 100,954 | 101,587 | 101,658 | 0,000 |
| | FRUITS | 100,00 | 100,522 | 100,825 | 100,554 | 0,000 |
| | LEGUMES AUTRES QUE POMMES DE TERRE ET AUTRES TUBERCULES | 100,00 | 100,833 | 101,582 | 101,675 | 0,000 |
| | POMME DE TERRE, MANIOC, AUTRES TUBERCULES ET BANANES | 100,00 | 101,017 | 102,138 | 102,498 | 0,000 |
| | SUCRE | 100,00 | 100,424 | 101,080 | 101,436 | 0,000 |
| | CONFITURE, MIEL, PATE CHOCOLATEE ET CONFISERIE | 100,00 | 100,980 | 101,514 | 101,529 | 0,000 |
| | SEL, EPICES, SAUCES ET PRODUITS ALIMENTAIRES N.C.A. | 100,00 | 101,490 | 103,383 | 104,382 | 0,635 |
| | BOISSONS NON ALCOOLISEES | 100,00 | 100,671 | 101,039 | 101,208 | 0,111 |
| | CAFE, THE, CACAO ET AUTRES VEGETAUX POUR TISANES | 100,00 | 100,878 | 101,246 | 101,274 | 0,027 |
| | AUTRES BOISSONS NON ALCOOLISEES | 100,00 | 100,602 | 100,970 | 101,186 | 0,140 |
| II. | BOISSONS ALCOOLISEES, TABACS ET STUPEFIANTS | 100,00 | 100,397 | 100,652 | 100,796 | 0,014 |
| | BOISSONS ALCOOLISEES | 100,00 | 100,188 | 100,315 | 100,394 | 0,012 |
| | TABACS | 100,00 | 100,860 | 101,401 | 101,686 | 0,017 |
| III. | ARTICLES D'HABILLEMENT ET CHAUSSURES | 100,00 | 100,549 | 100,770 | 100,828 | 0,011 |
| | ARTICLES D'HABILLEMENT | 100,00 | 100,612 | 100,878 | 100,943 | 0,012 |
| | CHAUSSURES | 100,00 | 100,288 | 100,321 | 100,349 | 0,006 |
| IV. | LOGEMENT, EAU, GAZ, ELECTRICITE ET AUTRES COMBUSTIBLES | 100,00 | 100,555 | 100,803 | 100,839 | 0,007 |
| | LOYERS EFFECTIFS | 100,00 | 100,304 | 100,306 | 100,343 | 0,016 |
| | ENTRETIEN ET REPARATIONS COURANTES DU LOGEMENT | 100,00 | 100,645 | 100,976 | 101,008 | 0,009 |
| | AUTRES SERVICES RELATIFS AU LOGEMENT | 100,00 | 100,361 | 100,517 | 100,563 | 0,000 |
| | ELECTRICITE, GAZ ET AUTRES COMBUSTIBLES | 100,00 | 100,469 | 100,610 | 100,654 | 0,000 |
| V. | MEUBLES, ARTICLES DE MENAGE ET ENTRETIEN COURANT DU FOYER | 100,00 | 100,650 | 100,885 | 100,921 | 0,004 |
| | MEUBLES, ARTICLES D'AMEUBLEMENT ET DE DECORATION, TAPIS ET AUTRES REVETEMENTS | 100,00 | 100,266 | 100,275 | 100,298 | 0,002 |
| | ARTICLES DE MENAGE EN TEXTILES | 100,00 | 100,289 | 100,333 | 100,384 | 0,001 |
| | APPAREILS DE CHAUFFAGE ET DE CUISINE, REFRIGERATEURS, MACHINES A LAVER ET AUTRES | 100,00 | 100,423 | 100,507 | 100,530 | 0,001 |
| | VERRERIE, VAISSELLE ET USTENSILE DE CUISINE | 100,00 | 100,959 | 101,255 | 101,278 | 0,000 |
| | OUTILLAGE POUR LA MAISON ET LE JARDIN | 100,00 | 100,686 | 101,211 | 101,262 | 0,022 |
| | BIENS ET SERVICES POUR L'ENTRETIEN COURANT DE L'HABITATION | 100,00 | 100,735 | 101,044 | 101,090 | 0,005 |
| VI. | SANTE | 100,00 | 101,023 | 101,544 | 101,697 | 0,027 |
| | MEDICAMENTS ET AUTRES PRODUITS PHARMACEUTIQUES, APPAREILS ET MATERIELS THERAPEUTIQUES | 100,00 | 101,062 | 101,698 | 101,785 | 0,003 |
| | SERVICES MEDICAUX ET PARAMEDICAUX EXTRA-HOSPITALIERS | 100,00 | 100,932 | 101,185 | 101,397 | 0,000 |
| | SERVICES DES HOPITAUX | 100,00 | 101,167 | 102,130 | 102,484 | 0,324 |
| VII. | TRANSPORTS | 100,00 | 100,471 | 100,644 | 100,691 | 0,022 |
| | ACHATS DE VEHICULE | 100,00 | 100,283 | 100,283 | 100,320 | 0,016 |
| | UTILISATION DES VEHICULES PERSONNELS | 100,00 | 100,658 | 100,944 | 100,991 | 0,023 |
| | SERVICES DE TRANSPORT | 100,00 | 100,249 | 100,314 | 100,366 | 0,021 |
| VIII. | COMMUNICATIONS | 100,00 | 101,285 | 102,335 | 102,428 | 0,046 |
| | SERVICES POSTAUX | 100,00 | 101,314 | 102,426 | 102,451 | 0,000 |
| | TELEPHONE ET TELEGRAPHE | 100,00 | 101,282 | 102,327 | 102,426 | 0,050 |
| IX. | LOISIR ET CULTURE | 100,00 | 100,874 | 101,526 | 101,585 | 0,025 |
| | APPAREILS ET ACCESSOIRES Y COMPRISES REPARATIONS | 100,00 | 100,649 | 100,972 | 101,000 | 0,000 |
| | SERVICES RECREATIFS ET CULTURELS | 100,00 | 100,957 | 101,643 | 101,673 | 0,000 |
| | PRESSE, LIBRAIRIE ET PAPETERIE | 100,00 | 100,960 | 101,777 | 101,869 | 0,049 |
| X. | ENSEIGNEMENT | 100,00 | 100,556 | 100,714 | 100,773 | 0,037 |
| | SERVICE D'ENSEIGNEMENT | 100,00 | 100,467 | 100,577 | 100,634 | 0,035 |
| | FOURNITURES SCOLAIRES | 100,00 | 100,688 | 100,916 | 100,980 | 0,041 |
| XI. | RESTAURANTS ET HOTELS | 100,00 | 100,321 | 100,392 | 100,417 | 0,000 |
| | RESTAURANTS ET DEBITS DE BOISSONS | 100,00 | 100,330 | 100,411 | 100,435 | 0,000 |
| | SERVICES D'HEBERGEMENT | 100,00 | 100,263 | 100,273 | 100,295 | 0,000 |
| XII. | BIENS ET SERVICES DIVERS | 100,00 | 100,582 | 100,997 | 101,274 | 0,016 |
| | SOINS PERSONNELS | 100,00 | 100,645 | 101,188 | 101,483 | 0,000 |
| | EFFETS PERSONNELS N.D.A | 100,00 | 100,540 | 100,659 | 100,889 | 0,000 |
| | AUTRES SERVICES N.D.A | 100,00 | 100,332 | 100,485 | 100,734 | 0,108 |
| | INDICE GENERAL | 100,00 | 100,657 | 101,056 | 101,165 | 0,108 |
| | TAUX MENSUEL FIN PERIODE (1) | | 0,657 | 0,396 | 0,108 | |
| | TAUX MOYEN MENSUEL (2) | | 0,595 | 0,490 | 0,192 | |
| | TAUX CUMULE DE L'ANNEE (3) | | 0,657 | 1,056 | 1,165 | |
| | TAUX EN GLISSEMENT ANNUEL(4) | | 6,683 | 6,273 | 5,821 | |
| | TAUX ANNUALISE (5) | | 7,049 | 6,255 | 4,740 | |

Source : Direction de la Recherche et des Statistiques, Service des Statistiques Economiques.

(1) Calculé par rapport au mois précédent.

(2) Calculé en termes de variation de l'indice général moyen du mois en cours par rapport au mois précédent.

(3) Calculé par rapport à la dernière semaine du mois de décembre de l'année précédente.

(4) Calculé par rapport à la semaine correspondante de l'année précédente.

(5) Projection à fin décembre 2019 du cumul annuel d'inflation observé au 31 mars 2019; cette semaine étant la 9ème de l'année.

Tableau I.23. : Indice hebdomadaire des prix de détail à Mbandaka calculé par la Banque Centrale du Congo
(base 100 = Décembre 2018)

| N° Fx. | LIBELLES | déc-18 | janv.-19 | févr.-19 | mars-19 | Variation (en %) |
|--------------|--|---------------|----------------------|----------------------|----------------|---------------------|
| | | Du 24 au 30 | Du 28/01 au 03/02 | Du 25/02 au 03/03 | Du 25 au 31 | |
| I. | PRODUITS ALIMENTAIRES ET BOISSONS NON ALCOOLISEES | 100,00 | 100,427 | 100,842 | 101,065 | 0,068 |
| | PRODUITS ALIMENTAIRES | 100,00 | 100,437 | 100,861 | 101,090 | 0,070 |
| | PAINS ET CEREALES | 100,00 | 100,457 | 100,817 | 101,105 | 0,138 |
| | VIANDES | 100,00 | 100,352 | 100,554 | 100,663 | 0,009 |
| | POISSONS | 100,00 | 100,377 | 100,579 | 100,724 | 0,016 |
| | LAIT, FROMAGE ET ŒUF | 100,00 | 100,450 | 100,810 | 100,963 | 0,014 |
| | HUILES ET GRAISSES | 100,00 | 100,313 | 100,524 | 100,595 | 0,009 |
| | FRUITS | 100,00 | 100,487 | 101,124 | 101,495 | 0,080 |
| | LEGUMES AUTRES QUE POMMES DE TERRE ET AUTRES TUBERCULES | 100,00 | 100,496 | 101,164 | 101,367 | 0,007 |
| | POMME DE TERRE, MANIOC, AUTRES TUBERCULES ET BANANES | 100,00 | 100,558 | 101,460 | 102,106 | 0,302 |
| | SUCRE | 100,00 | 100,107 | 100,210 | 100,235 | 0,000 |
| | CONFITURE, MIEL, PATE CHOCOLATEE ET CONFISERIE | 100,00 | 100,463 | 100,837 | 101,157 | 0,151 |
| | SEL, EPICES, SAUCES ET PRODUITS ALIMENTAIRES N.C.A. | 100,00 | 100,477 | 101,337 | 102,179 | 0,552 |
| | BOISSONS NON ALCOOLISEES | 100,00 | 100,181 | 100,333 | 100,402 | 0,017 |
| | CAFE, THE, CACAO ET AUTRES VEGETAUX POUR TISANES | 100,00 | 100,403 | 100,789 | 100,949 | 0,000 |
| | AUTRES BOISSONS NON ALCOOLISEES | 100,00 | 100,096 | 100,160 | 100,194 | 0,023 |
| II. | BOISSONS ALCOOLISEES, TABACS ET STUPEFIANTS | 100,00 | 100,173 | 100,357 | 100,414 | 0,003 |
| | BOISSONS ALCOOLISEES | 100,00 | 100,137 | 100,248 | 100,287 | 0,003 |
| | TABACS | 100,00 | 100,596 | 101,617 | 101,894 | 0,000 |
| III. | ARTICLES D'HABILLEMENT ET CHAUSSURES | 100,00 | 100,389 | 100,619 | 100,752 | 0,027 |
| | ARTICLES D'HABILLEMENT | 100,00 | 100,378 | 100,593 | 100,722 | 0,022 |
| | CHAUSSURES | 100,00 | 100,426 | 100,716 | 100,861 | 0,046 |
| IV. | LOGEMENT, EAU, GAZ, ELECTRICITE ET AUTRES COMBUSTIBLES | 100,00 | 100,258 | 100,422 | 100,536 | 0,023 |
| | LOYERS EFFECTIFS | 100,00 | 100,362 | 100,507 | 100,508 | 0,000 |
| | ENTRETIEN ET REPARATIONS COURANTES DU LOGEMENT | 100,00 | 100,269 | 100,375 | 100,515 | 0,037 |
| | AUTRES SERVICES RELATIFS AU LOGEMENT | 100,00 | 100,033 | 100,040 | 100,040 | 0,000 |
| | ELECTRICITE, GAZ ET AUTRES COMBUSTIBLES | 100,00 | 100,281 | 100,680 | 100,798 | 0,000 |
| V. | MEUBLES, ARTICLES DE MENAGE ET ENTRETIEN COURANT DU FOYER | 100,00 | 100,442 | 100,962 | 101,474 | 0,156 |
| | MEUBLES, ARTICLES D'AMEUBLEMENT ET DE DECORATION, TAPIS ET AUTRES REVETEMENT | 100,00 | 100,408 | 100,638 | 100,671 | 0,001 |
| | ARTICLES DE MENAGE EN TEXTILES | 100,00 | 100,400 | 100,727 | 101,132 | 0,127 |
| | APPAREILS DE CHAUFFAGE ET DE CUISINE, REFRIGERATEURS, MACHINES A LAVER ET AUTR | 100,00 | 100,402 | 100,626 | 100,832 | 0,004 |
| | VERRERIE, VAISSELLE ET USTENSILE DE CUISINE | 100,00 | 100,402 | 100,679 | 100,837 | 0,041 |
| | OUTILLAGE POUR LA MAISON ET LE JARDIN | 100,00 | 100,428 | 100,957 | 101,346 | 0,230 |
| | BIENS ET SERVICES POUR L'ENTRETIEN COURANT DE L'HABITATION | 100,00 | 100,500 | 101,384 | 102,379 | 0,311 |
| VI. | SANTE | 100,00 | 100,574 | 101,628 | 102,157 | 0,139 |
| | MEDICAMENTS ET AUTRES PRODUITS PHARMACEUTIQUES, APPAREILS ET MATERIELS THER | 100,00 | 100,684 | 102,354 | 103,183 | 0,220 |
| | SERVICES MEDICAUX ET PARAMEDICAUX EXTRA-HOSPITALIERS | 100,00 | 100,444 | 100,803 | 100,979 | 0,025 |
| | SERVICES DES HOPITAUX | 100,00 | 100,468 | 100,812 | 101,056 | 0,158 |
| VII. | TRANSPORTS | 100,00 | 100,362 | 100,666 | 100,781 | 0,005 |
| | ACHATS DE VEHICULE | 100,00 | 100,428 | 100,661 | 100,691 | 0,000 |
| | UTILISATION DES VEHICULES PERSONNELS | 100,00 | 100,317 | 100,565 | 100,666 | 0,008 |
| | SERVICES DE TRANSPORT | 100,00 | 100,408 | 100,843 | 101,025 | 0,000 |
| VIII. | COMMUNICATIONS | 100,00 | 100,581 | 101,952 | 102,385 | 0,000 |
| | SERVICES POSTAUX | 100,00 | 100,573 | 101,100 | 101,236 | 0,000 |
| | TELEPHONE ET TELEGRAPHE | 100,00 | 100,582 | 102,031 | 102,492 | 0,000 |
| IX. | LOISIR ET CULTURE | 100,00 | 100,488 | 101,029 | 101,246 | 0,115 |
| | APPAREILS ET ACCESSOIRES Y COMPRISES REPARATIONS | 100,00 | 100,386 | 100,708 | 100,811 | 0,018 |
| | SERVICES RECREATIFS ET CULTURELS | 100,00 | 100,415 | 100,716 | 100,783 | 0,016 |
| | PRESSE, LIBRAIRIE ET PAPETERIE | 100,00 | 100,576 | 101,339 | 101,680 | 0,209 |
| X. | ENSEIGNEMENT | 100,00 | 100,386 | 100,553 | 100,568 | 0,011 |
| | SERVICE D'ENSEIGNEMENT | 100,00 | 100,363 | 100,515 | 100,522 | 0,005 |
| | FOURNITURES SCOLAIRES | 100,00 | 100,419 | 100,609 | 100,637 | 0,019 |
| XI. | RESTAURANTS ET HOTELS | 100,00 | 100,398 | 100,622 | 100,652 | 0,004 |
| | RESTAURANTS ET DEBITS DE BOISSONS | 100,00 | 100,401 | 100,636 | 100,669 | 0,003 |
| | SERVICES D'HEBERGEMENT | 100,00 | 100,377 | 100,531 | 100,541 | 0,009 |
| XII. | BIENS ET SERVICES DIVERS | 100,00 | 100,469 | 100,963 | 101,261 | 0,080 |
| | SOINS PERSONNELS | 100,00 | 100,480 | 101,075 | 101,367 | 0,079 |
| | EFFETS PERSONNELS N.D.A | 100,00 | 100,446 | 100,700 | 100,827 | 0,093 |
| | AUTRES SERVICES N.D.A | 100,00 | 100,448 | 100,735 | 101,250 | 0,075 |
| | INDICE GENERAL | 100,00 | 100,403 | 100,787 | 100,989 | 0,200 |
| | TAUX MENSUEL FIN PERIODE (1) | | 0,402 | 0,383 | 0,200 | |
| | TAUX MOYEN MENSUEL (2) | | 0,384 | 0,427 | 0,258 | |
| | TAUX CUMULE DE L'ANNEE (3) | | 0,402 | 0,787 | 0,989 | |
| | TAUX EN GLISSEMENT ANNUEL(4) | | 6,413 | 5,990 | 5,637 | |
| | TAUX ANNUALISE (5) | | 4,263 | 4,631 | 4,014 | |

Source : Direction de la Recherche et des Statistiques, Service des Statistiques Economiques.

(1) Calculé par rapport au mois précédent.

(2) Calculé en termes de variation de l'indice général moyen du mois en cours par rapport au mois précédent.

(3) Calculé par rapport à la dernière semaine du mois de décembre de l'année précédente.

(4) Calculé par rapport à la semaine correspondante de l'année précédente.

(5) Projection à fin décembre 2019 du cumul annuel d'inflation observé au 31 mars 2019; cette semaine étant la 9ème de l'année.

Tableau I.24. : Indice hebdomadaire des prix de détail à couverture nationale établi par la Banque Centrale du Congo
(base 100 = Décembre 2018)

| N° Fx. | LIBELLES | déc-18 | janv.-19 | févr.-19 | mars-19 | Variation (en %) |
|--------------|---|---------------|-------------------|-------------------|----------------|------------------|
| | | Du 24 au 30 | Du 28/01 au 03/02 | Du 25/02 au 03/03 | Du 25 au 31 | |
| I. | PRODUITS ALIMENTAIRES ET BOISSONS NON ALCOOLISEES | 100,00 | 100,632 | 101,163 | 101,488 | 0,078 |
| | PRODUITS ALIMENTAIRES | 100,00 | 100,637 | 101,175 | 101,507 | 0,080 |
| | PAINS ET CEREALES | 100,00 | 100,609 | 101,346 | 101,643 | 0,094 |
| | VIANDES | 100,00 | 100,604 | 100,817 | 101,149 | 0,125 |
| | POISSONS | 100,00 | 100,454 | 100,612 | 100,829 | 0,065 |
| | LAIT, FROMAGE ET ŒUF | 100,00 | 100,642 | 100,930 | 101,019 | 0,023 |
| | HUILES ET GRAISSES | 100,00 | 100,722 | 101,121 | 101,288 | 0,038 |
| | FRUITS | 100,00 | 100,583 | 101,243 | 100,478 | -0,083 |
| | LEGUMES AUTRES QUE POMMES DE TERRE ET AUTRES TUBERCULES | 100,00 | 100,725 | 101,245 | 101,725 | 0,085 |
| | POMME DE TERRE, MANIOC, AUTRES TUBERCULES ET BANANES | 100,00 | 100,858 | 102,568 | 103,139 | -0,009 |
| | SUCRE | 100,00 | 100,345 | 100,831 | 101,139 | 0,119 |
| | CONFITURE, MIEL, PATE CHOCOLATEE ET CONFISERIE | 100,00 | 100,896 | 101,328 | 101,730 | 0,074 |
| | SEL, EPICES, SAUCES ET PRODUITS ALIMENTAIRES N.C.A. | 100,00 | 101,041 | 102,056 | 102,624 | 0,211 |
| | BOISSONS NON ALCOOLISEES | 100,00 | 100,430 | 100,753 | 100,849 | 0,030 |
| | CAFE, THE, CACAO ET AUTRES VEGETAUX POUR TISANES | 100,00 | 100,813 | 101,281 | 101,481 | 0,061 |
| | AUTRES BOISSONS NON ALCOOLISEES | 100,00 | 100,305 | 100,579 | 100,639 | 0,019 |
| II. | BOISSONS ALCOOLISEES, TABACS ET STUPEFIANTS | 100,00 | 100,379 | 100,582 | 100,656 | 0,021 |
| | BOISSONS ALCOOLISEES | 100,00 | 100,287 | 100,410 | 100,455 | 0,011 |
| | TABACS | 100,00 | 100,695 | 101,252 | 101,472 | 0,062 |
| III. | ARTICLES D'HABILLEMENT ET CHAUSSURES | 100,00 | 100,602 | 100,878 | 101,195 | 0,052 |
| | ARTICLES D'HABILLEMENT | 100,00 | 100,621 | 100,901 | 101,251 | 0,052 |
| | CHAUSSURES | 100,00 | 100,528 | 100,793 | 100,987 | 0,050 |
| IV. | LOGEMENT, EAU, GAZ, ELECTRICITE ET AUTRES COMBUSTIBLES | 100,00 | 100,469 | 100,682 | 100,852 | 0,086 |
| | LOYERS EFFECTIFS | 100,00 | 100,873 | 101,119 | 101,203 | 0,001 |
| | ENTRETIEN ET REPARATIONS COURANTES DU LOGEMENT | 100,00 | 100,407 | 100,556 | 100,622 | 0,012 |
| | AUTRES SERVICES RELATIFS AU LOGEMENT | 100,00 | 100,250 | 100,345 | 100,378 | 0,000 |
| | ELECTRICITE, GAZ ET AUTRES COMBUSTIBLES | 100,00 | 100,568 | 100,966 | 101,457 | 0,321 |
| V. | MEUBLES, ARTICLES DE MENAGE ET ENTRETIEN COURANT DU FOYER | 100,00 | 100,573 | 100,908 | 101,150 | 0,082 |
| | MEUBLES, ARTICLES D'AMEUBLEMENT ET DE DECORATION, TAPIS ET AUTRES REVETEMENTS | 100,00 | 100,529 | 100,622 | 100,696 | 0,018 |
| | ARTICLES DE MENAGE EN TEXTILES | 100,00 | 100,528 | 100,821 | 101,033 | 0,028 |
| | APPAREILS DE CHAUFFAGE ET DE CUISINE, REFRIGERATEURS, MACHINES A LAVER ET AUTRES | 100,00 | 100,404 | 100,478 | 100,564 | 0,026 |
| | VERRERIE, VAISSELLE ET USTENSILE DE CUISINE | 100,00 | 100,600 | 100,884 | 101,059 | 0,052 |
| | OUTILLAGE POUR LA MAISON ET LE JARDIN | 100,00 | 100,726 | 101,133 | 101,612 | 0,181 |
| | BIENS ET SERVICES POUR L'ENTRETIEN COURANT DE L'HABITATION | 100,00 | 100,683 | 101,214 | 101,565 | 0,123 |
| VI. | SANTE | 100,00 | 100,780 | 101,322 | 101,764 | 0,117 |
| | MEDICAMENTS ET AUTRES PRODUITS PHARMACEUTIQUES, APPAREILS ET MATERIELS THERAPEUTIQUES | 100,00 | 100,933 | 101,688 | 102,281 | 0,157 |
| | SERVICES MEDICAUX ET PARAMEDICAUX EXTRA-HOSPITALIERS | 100,00 | 100,612 | 100,912 | 101,191 | 0,064 |
| | SERVICES DES HOPITAUX | 100,00 | 100,561 | 100,866 | 101,057 | 0,073 |
| VII. | TRANSPORTS | 100,00 | 100,424 | 100,608 | 100,726 | 0,036 |
| | ACHATS DE VEHICULE | 100,00 | 100,382 | 100,504 | 100,556 | 0,014 |
| | UTILISATION DES VEHICULES PERSONNELS | 100,00 | 100,483 | 100,763 | 100,934 | 0,066 |
| | SERVICES DE TRANSPORT | 100,00 | 100,324 | 100,400 | 100,488 | 0,004 |
| VIII. | COMMUNICATIONS | 100,00 | 101,258 | 102,237 | 102,531 | 0,068 |
| | SERVICES POSTAUX | 100,00 | 100,659 | 101,067 | 101,132 | 0,004 |
| | TELEPHONE ET TELEGRAPHE | 100,00 | 101,343 | 102,491 | 102,845 | 0,080 |
| IX. | LOISIR ET CULTURE | 100,00 | 100,994 | 101,959 | 102,322 | 0,130 |
| | APPAREILS ET ACCESSOIRES Y COMPRIS REPARATIONS | 100,00 | 100,674 | 101,198 | 101,439 | 0,077 |
| | SERVICES RECREATIFS ET CULTURELS | 100,00 | 100,723 | 101,490 | 101,857 | 0,090 |
| | PRESSE, LIBRAIRIE ET PAPETERIE | 100,00 | 101,278 | 102,548 | 102,986 | 0,170 |
| X. | ENSEIGNEMENT | 100,00 | 100,502 | 100,661 | 100,692 | 0,009 |
| | SERVICE D'ENSEIGNEMENT | 100,00 | 100,496 | 100,657 | 100,686 | 0,009 |
| | FOURNITURES SCOLAIRES | 100,00 | 100,503 | 100,662 | 100,698 | 0,009 |
| XI. | RESTAURANTS ET HOTELS | 100,00 | 100,484 | 100,698 | 100,917 | 0,067 |
| | RESTAURANTS ET DEBITS DE BOISSONS | 100,00 | 100,504 | 100,732 | 100,972 | 0,077 |
| | SERVICES D'HEBERGEMENT | 100,00 | 100,347 | 100,456 | 100,506 | 0,010 |
| XII. | BIENS ET SERVICES DIVERS | 100,00 | 100,631 | 100,977 | 101,244 | 0,071 |
| | SOINS PERSONNELS | 100,00 | 100,667 | 101,073 | 101,335 | 0,068 |
| | EFFETS PERSONNELS N.D.A | 100,00 | 100,541 | 100,686 | 100,785 | 0,030 |
| | AUTRES SERVICES N.D.A | 100,00 | 100,520 | 100,737 | 101,142 | 0,092 |
| | INDICE GENERAL | 100,00 | 100,597 | 101,015 | 101,284 | 0,267 |
| | TAUX MENSUEL FIN PERIODE (1) | | 0,597 | 0,415 | 0,267 | |
| | TAUX MOYEN MENSUEL (2) | | 0,515 | 0,525 | 0,287 | |
| | TAUX CUMULE DE L'ANNEE (3) | | 0,597 | 1,015 | 1,284 | |
| | TAUX EN GLISSEMENT ANNUEL(4) | | 6,619 | 5,938 | 5,945 | |
| | TAUX ANNUALISE (5) | | 6,383 | 6,006 | 5,235 | |

Source : Direction de la Recherche et des Statistiques, Service des Statistiques Economiques.

(1) Calculé par rapport au mois précédent.

(2) Calculé en termes de variation de l'indice général moyen du mois en cours par rapport au mois précédent.

(3) Calculé par rapport à la dernière semaine du mois de décembre de l'année précédente.

(4) Calculé par rapport à la semaine correspondante de l'année précédente.

(5) Projection à fin décembre 2019 du cumul annuel d'inflation observé au 31 mars 2019; cette semaine étant la 9ème de l'année.

Tableau I.25 : Variations mensuelles de l'indice des prix moyens de détail à Kinshasa calculées par la B.C.C. (par groupe d'articles) (*)

(Base 100 = déc 2012) (1)

| Périodes | Produits alimentaires et boissons non alcoolisées | Bolssons alcoolisés, tabacs et stupéfiants | Articles d'habillement et chaussures | Logement, Eau, Gaz, Electricité et Autres Combustibles. | Meubles, Articles de ménage et entretien courant du foyer | Santé | Transports | Communica-tions | Loisir et Culture | Ensel-gnement | Restaurants et Hôtels | Autres Biens et Services | Indice Général |
|-------------|---|--|--------------------------------------|---|---|-------|------------|-----------------|-------------------|---------------|-----------------------|--------------------------|----------------|
| 2011 | | | | | | | | | | | | | |
| décembre | 0,22 | 0,17 | 0,29 | 0,15 | 8,52 | 0,12 | 0,12 | -12,02 | 0,02 | 0,00 | 0,03 | 0,05 | 0,19 |
| 2012 | | | | | | | | | | | | | |
| décembre | 0,11 | 0,07 | 0,11 | 0,07 | 0,05 | 0,07 | 0,06 | 0,00 | 0,06 | 0,07 | 0,09 | 0,09 | 0,11 |
| 2013 | | | | | | | | | | | | | |
| décembre | 0,16 | 0,10 | 0,17 | 0,13 | 0,07 | 0,08 | 0,05 | 0,07 | 0,10 | 0,11 | 0,14 | 0,15 | 0,14 |
| 2014 | | | | | | | | | | | | | |
| décembre | 0,13 | 0,05 | 0,08 | 0,08 | 0,07 | 0,08 | 0,09 | 0,07 | 0,05 | 0,00 | 0,08 | 0,08 | 0,10 |
| 2015 | | | | | | | | | | | | | |
| décembre | 0,20 | 0,12 | 0,37 | 0,14 | 0,07 | 0,10 | 0,06 | 0,09 | 0,07 | 0,00 | 0,10 | 0,09 | 0,17 |
| 2016 | | | | | | | | | | | | | |
| janvier | 0,16 | 0,09 | 0,10 | 0,09 | 0,07 | 0,09 | 0,06 | 0,07 | 0,05 | 0,00 | 0,08 | 0,06 | 0,12 |
| février | 0,19 | 0,08 | 0,11 | 0,09 | 0,07 | 0,08 | 0,06 | 0,07 | 0,04 | 0,00 | 0,10 | 0,09 | 0,14 |
| mars | 0,24 | 0,12 | 0,13 | 0,16 | 0,08 | 0,11 | 0,09 | 0,09 | 0,06 | 0,00 | 0,12 | 0,10 | 0,18 |
| avril | 0,21 | 0,09 | 0,09 | 0,12 | 0,11 | 0,13 | 0,08 | 1,63 | 0,07 | 0,00 | 0,11 | 0,08 | 0,19 |
| mai | 0,23 | 0,08 | 0,13 | 0,10 | 0,07 | 0,53 | 0,06 | 0,06 | 0,05 | 0,00 | 0,10 | 0,11 | 0,18 |
| juin | 1,24 | 0,28 | 0,53 | 0,33 | 0,54 | 0,68 | 0,18 | 20,14 | 0,08 | 0,00 | 2,79 | 0,59 | 1,09 |
| juillet | 2,65 | 1,53 | 1,69 | 2,54 | 2,13 | 1,70 | 1,56 | 1,43 | 1,46 | 1,43 | 2,99 | 1,66 | 2,33 |
| août | 0,76 | 0,54 | 1,14 | 0,53 | 0,79 | 0,82 | 0,72 | 0,46 | 0,74 | 0,99 | 1,05 | 0,75 | 0,77 |
| septembre | 1,07 | 0,93 | 0,97 | 0,91 | 0,94 | 1,21 | 1,00 | 0,14 | 0,69 | 1,69 | 0,95 | 1,00 | 1,05 |
| octobre | 3,80 | 2,31 | 2,39 | 2,44 | 2,20 | 2,02 | 1,54 | 0,44 | 2,16 | 2,39 | 2,08 | 2,08 | 3,04 |
| novembre | 6,01 | 4,65 | 4,64 | 4,75 | 4,27 | 4,14 | 2,88 | 2,29 | 4,12 | 4,28 | 4,47 | 4,01 | 5,18 |
| décembre | 15,75 | 11,64 | 17,37 | 14,40 | 9,44 | 11,58 | 5,74 | 6,20 | 8,60 | 8,51 | 15,41 | 10,90 | 13,94 |
| 2017 | | | | | | | | | | | | | |
| janvier | 6,97 | 6,76 | 7,97 | 7,65 | 5,08 | 6,57 | 2,46 | 2,81 | 4,75 | 4,58 | 8,35 | 5,95 | 6,58 |
| février | 2,79 | 4,76 | 5,46 | 3,87 | 4,11 | 5,59 | 1,69 | 1,86 | 3,52 | 3,62 | 5,18 | 4,01 | 3,29 |
| mars | 2,13 | 2,63 | 3,60 | 2,43 | 2,39 | 2,88 | 1,23 | 1,08 | 2,18 | 2,08 | 3,05 | 2,38 | 2,26 |
| avril | 4,00 | 4,77 | 4,36 | 3,46 | 3,94 | 5,41 | 1,99 | 3,85 | 3,44 | 3,44 | 5,50 | 4,15 | 3,89 |
| mai | 5,14 | 5,70 | 7,03 | 5,02 | 4,68 | 6,18 | 2,84 | 2,42 | 4,88 | 4,18 | 6,62 | 5,09 | 5,11 |
| juin | 10,23 | 10,30 | 13,34 | 9,68 | 8,78 | 10,75 | 6,54 | 5,85 | 9,49 | 8,12 | 11,74 | 9,52 | 10,01 |
| juillet | 10,94 | 10,72 | 13,37 | 10,25 | 9,38 | 10,98 | 7,70 | 7,03 | 10,39 | 8,85 | 12,05 | 10,10 | 10,67 |
| août | 4,29 | 3,68 | 4,08 | 3,37 | 3,05 | 3,26 | 1,95 | 1,34 | 3,40 | 2,97 | 3,73 | 3,20 | 3,82 |
| septembre | 0,43 | 0,46 | 0,38 | 0,26 | 0,79 | 0,66 | 0,43 | 0,84 | 0,81 | 0,16 | 0,31 | 0,64 | 0,42 |
| octobre | 0,27 | 0,38 | 0,25 | 0,21 | 0,32 | 0,33 | 0,32 | 0,08 | 0,50 | 0,13 | 0,28 | 0,34 | 0,26 |
| novembre | 0,47 | 0,60 | 0,43 | 0,37 | 0,53 | 0,50 | 0,49 | 0,20 | 0,65 | 0,26 | 0,45 | 0,55 | 0,46 |
| décembre | 1,58 | 1,69 | 3,07 | 1,47 | 1,67 | 1,60 | 1,58 | 1,32 | 1,80 | 1,38 | 1,53 | 1,70 | 1,66 |
| 2018 | | | | | | | | | | | | | |
| janvier | 1,57 | 1,68 | 3,13 | 1,46 | 1,69 | 1,59 | 1,57 | 1,31 | 1,81 | 1,36 | 1,51 | 1,73 | 1,66 |
| février | 0,86 | 0,96 | 0,99 | 0,90 | 1,01 | 0,87 | 1,02 | 0,59 | 1,11 | 0,64 | 0,79 | 1,06 | 0,88 |
| mars | 0,37 | 0,23 | 0,67 | 0,54 | 0,62 | 0,82 | 3,40 | 0,46 | 0,33 | 0,53 | 0,71 | 0,60 | 0,62 |
| avril | 1,61 | 1,43 | 2,37 | 1,52 | 1,39 | 1,81 | 0,71 | 0,70 | 1,47 | 1,17 | 2,06 | 1,56 | 1,58 |
| mai | 1,93 | 1,70 | 2,69 | 1,85 | 1,79 | 2,08 | 0,91 | 1,01 | 1,81 | 1,49 | 2,27 | 1,78 | 1,89 |
| juin | 0,59 | 0,47 | 1,00 | 0,71 | 0,92 | 0,81 | 1,46 | 0,65 | 0,61 | 0,70 | 0,63 | 0,67 | 0,71 |
| juillet | 0,17 | 0,07 | 0,26 | 0,29 | 0,31 | 0,38 | 0,20 | 0,21 | 0,20 | 0,26 | 0,19 | 0,28 | 0,21 |
| août | 0,19 | 0,12 | 0,46 | 0,21 | 0,22 | 0,15 | 0,12 | 0,17 | 0,21 | 0,24 | 0,14 | 0,22 | 0,20 |
| septembre | 0,12 | 0,05 | 0,05 | 0,08 | 0,03 | 0,21 | 0,07 | 0,02 | 0,16 | 0,02 | 0,01 | 0,36 | 0,11 |
| octobre | 0,24 | 0,10 | 0,14 | 0,17 | 0,12 | 0,30 | 0,80 | 0,11 | 0,12 | 0,11 | 0,15 | 0,30 | 0,25 |
| novembre | 0,22 | 0,09 | 0,15 | 0,13 | 0,07 | 0,31 | 1,02 | 0,06 | 0,12 | 0,10 | 0,10 | 0,45 | 0,24 |
| décembre | 0,32 | 0,23 | 0,98 | 0,25 | 0,21 | 0,39 | 0,25 | 0,20 | 0,27 | 0,20 | 0,24 | 0,54 | 0,35 |
| 2019 | | | | | | | | | | | | | |
| janvier | 0,91 | 0,48 | 0,52 | 0,54 | 0,72 | 1,27 | 0,47 | 2,88 | 2,08 | 0,51 | 0,59 | 0,83 | 0,81 |
| février | 0,83 | 0,06 | 0,20 | 0,19 | 0,30 | 0,56 | 0,16 | 1,03 | 1,78 | 0,03 | 0,14 | 0,12 | 0,57 |
| mars | 0,49 | 0,02 | 0,83 | 0,21 | 0,24 | 0,98 | 0,15 | 0,00 | 0,05 | 0,01 | 0,37 | 0,23 | 0,41 |

Source : Direction de la Recherche et des statistiques, Service des Statistiques Economiques.

(*) Variations calculées par rapport au mois précédent.

(1) A partir de janvier 2019, base 100 = déc. 2018

Tableau I.26 : INDICES DES PRIX DE DETAIL ETABLIS PAR L'IRES

(base : décembre 2014 = 100)(1)

| PERIODES | PRIX AUX MARCHES | | | | PRIX DANS LES MAGASINS | | |
|-------------|------------------|--------------|-----------------|----------------|------------------------|-----------------|----------------|
| | Alimentation | Habillement | Articles divers | Indice Général | Alimentation | Articles divers | Indice Général |
| 2011 | 72,8 | 62,9 | 72,8 | 73,6 | 70,1 | 70,7 | 70,2 |
| 2012 | 80,2 | 72,1 | 82,7 | 79,3 | 77,1 | 73,5 | 76,4 |
| 2013 | 89,2 | 85,4 | 91,3 | 88,8 | 86,4 | 92,9 | 88,2 |
| 2014 | 98,0 | 97,4 | 98,6 | 98,0 | 99,2 | 98,8 | 99,1 |
| 2015 | 101,5 | 103,3 | 103,0 | 102,1 | 100,2 | 100,8 | 100,3 |
| Janvier | 100,40 | 100,40 | 100,23 | 100,37 | 100,05 | 100,01 | 100,04 |
| Février | 100,58 | 100,81 | 100,29 | 100,56 | 100,10 | 99,99 | 100,08 |
| Mars | 100,57 | 101,36 | 100,49 | 100,68 | 100,14 | 100,04 | 100,12 |
| Avril | 100,75 | 102,95 | 101,49 | 101,22 | 100,14 | 100,33 | 100,16 |
| Mai | 101,19 | 102,96 | 104,06 | 102,06 | 100,19 | 100,42 | 100,21 |
| Juin | 101,51 | 103,79 | 103,41 | 102,24 | 100,23 | 100,51 | 100,25 |
| Juillet | 101,63 | 103,87 | 103,40 | 102,33 | 100,25 | 100,56 | 100,27 |
| Août | 101,86 | 104,04 | 103,66 | 102,56 | 100,28 | 100,60 | 100,30 |
| Septembre | 102,10 | 104,29 | 104,12 | 102,84 | 100,31 | 101,77 | 100,41 |
| Octobre | 102,30 | 104,55 | 104,53 | 103,10 | 100,34 | 101,83 | 100,45 |
| Novembre | 102,66 | 104,86 | 104,95 | 103,46 | 100,37 | 101,89 | 100,47 |
| Décembre | 102,70 | 105,16 | 105,49 | 103,75 | 100,41 | 101,96 | 100,52 |
| 2016 | 104,9 | 108,7 | 115,9 | 107,7 | 101,2 | 103,6 | 101,3 |
| Janvier | 103,06 | 105,58 | 106,03 | 104,05 | 100,52 | 102,20 | 100,64 |
| Février | 103,30 | 106,04 | 106,65 | 104,40 | 100,58 | 102,25 | 100,70 |
| Mars | 103,28 | 106,61 | 107,49 | 104,65 | 100,64 | 102,33 | 100,75 |
| Avril | 103,54 | 107,15 | 109,84 | 105,38 | 100,70 | 102,42 | 100,82 |
| Mai | 103,96 | 107,66 | 110,40 | 105,85 | 100,75 | 102,82 | 100,89 |
| Juin | 104,87 | 108,50 | 113,15 | 107,13 | 101,06 | 102,93 | 101,19 |
| Juillet | 105,17 | 109,17 | 120,46 | 108,90 | 101,39 | 103,07 | 101,51 |
| Août | 105,27 | 109,63 | 121,88 | 109,30 | 101,47 | 103,19 | 101,59 |
| Septembre | 105,81 | 110,31 | 120,44 | 109,47 | 101,52 | 103,95 | 101,69 |
| Octobre | 106,09 | 111,00 | 121,93 | 110,05 | 101,57 | 104,69 | 101,78 |
| Novembre | 106,09 | 111,27 | 124,35 | 111,10 | 101,61 | 105,37 | 101,87 |
| Décembre | 108,14 | 111,61 | 127,60 | 112,60 | 102,03 | 107,52 | 102,41 |
| 2017 | 113,4 | 120,6 | 139,2 | 119,6 | 104,1 | 132,7 | 106,1 |
| Janvier | 108,9 | 112,3 | 129,2 | 113,5 | 102,1 | 109,3 | 102,6 |
| Février | 109,3 | 112,6 | 130,1 | 114,0 | 102,3 | 111,3 | 102,9 |
| Mars | 110,4 | 115,6 | 131,9 | 115,5 | 102,5 | 121,4 | 103,8 |
| Avril | 110,9 | 116,3 | 132,7 | 116,1 | 102,8 | 122,5 | 104,2 |
| Mai | 111,5 | 118,4 | 135,3 | 117,3 | 103,5 | 125,9 | 105,1 |
| Juin | 112,5 | 120,8 | 137,1 | 118,6 | 103,8 | 136,5 | 106,1 |
| Juillet | 114,2 | 124,4 | 141,1 | 121,0 | 104,2 | 140,4 | 106,8 |
| Août | 114,8 | 125,1 | 143,2 | 121,9 | 104,7 | 143,1 | 107,4 |
| Septembre | 115,4 | 125,2 | 145,1 | 122,7 | 104,9 | 144,1 | 107,7 |
| Octobre | 116,3 | 125,5 | 147,1 | 123,7 | 105,7 | 144,6 | 108,4 |
| Novembre | 117,5 | 125,5 | 148,3 | 124,8 | 106,0 | 146,3 | 108,8 |
| Décembre | 118,8 | 126,0 | 149,9 | 126,0 | 106,8 | 147,4 | 109,6 |
| 2018 | 124,1 | 127,4 | 158,1 | 131,3 | 108,2 | 151,7 | 111,3 |
| Janvier | 120,4 | 126,5 | 152,0 | 127,6 | 107,2 | 148,4 | 110,1 |
| Février | 121,2 | 126,6 | 152,7 | 128,2 | 107,4 | 148,8 | 110,3 |
| Mars | 122,3 | 126,8 | 153,5 | 129,2 | 107,6 | 149,4 | 110,5 |
| Avril | 122,8 | 126,9 | 154,7 | 129,7 | 107,7 | 149,7 | 110,6 |
| Mai | 123,2 | 127,1 | 156,5 | 130,3 | 107,9 | 150,1 | 110,8 |
| Juin | 123,6 | 127,2 | 158,3 | 131,0 | 108,2 | 150,7 | 111,1 |
| Juillet | 124,1 | 127,4 | 159,1 | 131,5 | 108,3 | 151,1 | 111,3 |
| Août | 124,5 | 127,4 | 159,3 | 131,8 | 108,4 | 151,6 | 111,4 |
| Septembre | 124,8 | 127,5 | 159,6 | 132,0 | 108,5 | 151,8 | 111,5 |
| Octobre | 125,0 | 127,6 | 159,8 | 132,2 | 108,5 | 152,6 | 111,6 |
| Novembre | 125,2 | 127,7 | 159,9 | 132,4 | 108,6 | 153,3 | 111,7 |
| Décembre | 125,6 | 128,0 | 160,8 | 132,9 | 108,7 | 153,6 | 111,8 |
| 2019 | | | | | | | |
| Janvier | 125,9 | 128,1 | 161,3 | 133,2 | 108,8 | 154,3 | 112,0 |
| Février | 126,3 | 128,1 | 161,8 | 133,5 | 108,9 | 155,0 | 112,1 |
| Mars | 126,6 | 128,2 | 162,2 | 133,9 | 109,0 | 155,8 | 112,2 |

Source : Institut de Recherches Economiques et Sociales (I.R.E.S.).

(1) Base : décembre 2014 = 100 à partir de janvier 2011

Tableau I.27 : INDICE NATIONAL DES PRIX A LA CONSOMMATION DES MENAGES ETABLI PAR L'INS

(Décembre 2011 = 100)

| PERIODES | Produits alimentaires et boissons non alcoolisées | Boissons alcoolisées et tabac | Articles d'habillement et chaussures | Logement, eau, gaz, électricité et autres combustibles | Meubles, articles de ménage et entretien courant de la maison | Santé | Transports | Communications | Loisirs et culture | Enseignement | Restaurants et hôtels | Biens et services divers | INDICE GLOBAL |
|-------------|---|-------------------------------|--------------------------------------|--|---|--------|------------|----------------|--------------------|--------------|-----------------------|--------------------------|---------------|
| 2012 | | | | | | | | | | | | | |
| Décembre | 118,80 | 102,20 | 120,20 | 240,90 | 115,00 | 109,20 | 121,40 | 101,30 | 117,50 | 103,60 | 95,50 | 127,40 | 122,65 |
| 2013 | | | | | | | | | | | | | |
| Décembre | 120,03 | 102,25 | 121,58 | 242,53 | 117,96 | 109,39 | 123,11 | 101,28 | 117,87 | 104,97 | 95,78 | 129,36 | 123,97 |
| 2014 | | | | | | | | | | | | | |
| Décembre | 121,91 | 102,22 | 124,14 | 243,00 | 118,45 | 110,01 | 123,78 | 101,78 | 117,89 | 106,06 | 96,44 | 131,75 | 125,60 |
| 2015 | | | | | | | | | | | | | |
| Janvier | 121,99 | 102,22 | 124,18 | 243,04 | 118,46 | 110,03 | 123,83 | 101,82 | 117,89 | 106,13 | 96,45 | 131,81 | 125,67 |
| Février | 121,53 | 102,25 | 124,09 | 242,79 | 118,44 | 109,92 | 122,93 | 101,25 | 117,88 | 105,94 | 96,44 | 131,81 | 125,29 |
| Mars | 121,61 | 102,25 | 124,09 | 242,79 | 118,44 | 109,92 | 122,93 | 101,25 | 117,88 | 105,94 | 96,45 | 131,85 | 125,35 |
| Avril | 121,64 | 102,20 | 124,09 | 242,82 | 118,45 | 110,05 | 124,00 | 101,95 | 117,88 | 105,94 | 96,45 | 131,81 | 125,42 |
| Mai | 121,74 | 102,20 | 124,27 | 242,82 | 118,46 | 110,05 | 123,98 | 101,95 | 117,90 | 105,94 | 96,45 | 131,81 | 125,50 |
| Juin | 121,84 | 102,20 | 124,20 | 242,82 | 118,46 | 110,05 | 124,03 | 101,95 | 117,90 | 105,94 | 96,45 | 131,81 | 125,56 |
| Juillet | 121,92 | 102,21 | 124,19 | 243,20 | 118,47 | 110,05 | 124,05 | 101,95 | 117,90 | 105,94 | 96,45 | 131,81 | 125,63 |
| Août | 122,05 | 102,21 | 124,22 | 243,19 | 118,48 | 110,05 | 124,08 | 101,95 | 117,90 | 105,94 | 96,45 | 131,81 | 125,73 |
| Septembre | 122,16 | 102,21 | 124,22 | 243,32 | 118,48 | 110,05 | 124,06 | 101,95 | 117,90 | 105,94 | 96,45 | 131,81 | 125,81 |
| Octobre | 122,28 | 102,21 | 124,22 | 243,25 | 118,48 | 110,05 | 124,06 | 101,95 | 117,90 | 105,94 | 96,45 | 131,81 | 125,89 |
| Novembre | 122,44 | 102,21 | 124,23 | 243,09 | 118,48 | 110,08 | 124,05 | 101,95 | 117,90 | 106,91 | 96,45 | 131,81 | 126,01 |
| Décembre | 122,58 | 102,22 | 124,24 | 243,10 | 118,48 | 110,08 | 124,07 | 101,95 | 117,90 | 106,91 | 96,45 | 131,81 | 126,11 |
| 2016 | | | | | | | | | | | | | |
| Janvier | 122,68 | 102,27 | 124,56 | 244,72 | 118,48 | 110,10 | 124,19 | 101,95 | 117,90 | 106,91 | 96,45 | 131,81 | 126,26 |
| Janvier | 122,82 | 102,26 | 124,57 | 244,92 | 118,48 | 110,17 | 124,08 | 101,95 | 117,90 | 106,91 | 96,45 | 131,81 | 126,36 |
| Février | 122,98 | 102,29 | 124,55 | 245,05 | 118,48 | 110,23 | 124,11 | 102,04 | 117,90 | 106,91 | 96,45 | 131,82 | 126,48 |
| Mars | 123,24 | 102,36 | 124,61 | 245,26 | 118,50 | 110,32 | 124,12 | 102,04 | 117,90 | 106,91 | 96,45 | 131,92 | 126,69 |
| Avril | 123,46 | 102,52 | 124,72 | 245,32 | 118,64 | 110,32 | 124,15 | 105,39 | 117,90 | 106,91 | 96,62 | 131,94 | 126,88 |
| Mai | 123,69 | 102,85 | 124,76 | 245,06 | 118,72 | 110,35 | 124,20 | 105,39 | 117,94 | 106,91 | 96,88 | 131,94 | 127,05 |
| Juin | 124,28 | 103,91 | 125,67 | 246,11 | 120,03 | 111,15 | 124,31 | 106,07 | 118,06 | 106,91 | 97,06 | 132,45 | 127,67 |
| Juillet | 125,03 | 103,99 | 126,08 | 248,60 | 120,26 | 111,36 | 125,22 | 106,10 | 118,32 | 107,10 | 97,24 | 132,89 | 128,39 |
| Août | 125,84 | 104,11 | 126,90 | 249,00 | 120,75 | 111,64 | 125,78 | 107,18 | 118,60 | 107,77 | 97,90 | 133,81 | 129,12 |
| Septembre | 127,21 | 104,31 | 128,80 | 249,79 | 121,31 | 113,84 | 127,31 | 108,78 | 119,28 | 110,94 | 98,32 | 135,53 | 130,47 |
| Octobre | 128,79 | 105,76 | 132,26 | 255,31 | 122,61 | 116,82 | 127,80 | 111,89 | 120,80 | 112,88 | 101,03 | 139,70 | 132,39 |
| Novembre | 130,02 | 107,87 | 138,44 | 270,02 | 124,23 | 119,92 | 129,18 | 115,01 | 129,07 | 114,63 | 106,17 | 144,14 | 134,80 |
| Décembre | 135,67 | 111,77 | 141,91 | 285,49 | 127,67 | 126,01 | 130,54 | 122,69 | 135,64 | 121,62 | 114,36 | 148,47 | 140,45 |
| 2017 | | | | | | | | | | | | | |
| Janvier | 137,61 | 113,10 | 145,75 | 286,30 | 128,86 | 130,18 | 130,98 | 127,14 | 137,54 | 132,35 | 119,28 | 152,25 | 142,59 |
| Février | 140,76 | 113,67 | 147,58 | 286,59 | 130,33 | 132,14 | 131,27 | 129,99 | 138,16 | 132,62 | 124,00 | 155,43 | 145,25 |
| Mars | 143,86 | 114,01 | 149,57 | 306,53 | 131,39 | 135,04 | 132,82 | 132,83 | 139,18 | 140,94 | 128,53 | 157,76 | 148,73 |
| Avril | 146,78 | 121,28 | 158,91 | 318,42 | 135,29 | 150,12 | 134,09 | 136,64 | 142,95 | 163,70 | 139,66 | 170,15 | 153,33 |
| Mai | 151,31 | 122,56 | 167,05 | 330,52 | 138,27 | 152,46 | 134,99 | 140,24 | 144,04 | 172,78 | 143,63 | 174,41 | 157,93 |
| Juin | 158,12 | 142,53 | 192,45 | 361,06 | 149,23 | 192,39 | 138,01 | 145,42 | 168,31 | 201,65 | 172,15 | 211,02 | 169,62 |
| Juillet | 167,51 | 144,81 | 215,46 | 409,30 | 162,93 | 226,45 | 141,31 | 163,56 | 183,28 | 223,96 | 205,49 | 251,74 | 183,32 |
| Août | 173,17 | 152,54 | 215,86 | 420,47 | 166,79 | 229,74 | 142,79 | 167,95 | 184,23 | 226,37 | 211,66 | 253,30 | 188,39 |
| Septembre | 179,16 | 152,94 | 216,88 | 429,27 | 167,88 | 230,94 | 146,50 | 172,80 | 184,50 | 237,60 | 213,07 | 255,67 | 193,47 |
| Octobre | 189,49 | 154,78 | 218,28 | 430,11 | 168,47 | 234,96 | 148,66 | 174,86 | 185,56 | 245,49 | 218,22 | 261,41 | 201,47 |
| Novembre | 201,64 | 158,07 | 219,17 | 436,00 | 172,73 | 236,19 | 161,48 | 180,72 | 186,49 | 254,72 | 225,43 | 269,26 | 211,64 |
| Décembre | 206,18 | 163,19 | 222,97 | 459,42 | 177,14 | 238,89 | 175,55 | 184,14 | 188,27 | 261,51 | 236,00 | 273,27 | 217,29 |
| 2018 | | | | | | | | | | | | | |
| Janvier | 209,11 | 163,57 | 225,87 | 466,99 | 177,74 | 241,99 | 176,03 | 186,27 | 189,20 | 262,38 | 240,81 | 280,21 | 220,28 |
| Février | 210,03 | 163,78 | 226,16 | 474,31 | 179,70 | 245,94 | 181,04 | 186,89 | 189,71 | 262,38 | 242,99 | 285,08 | 221,85 |
| Mars | 211,77 | 164,57 | 226,40 | 482,96 | 182,67 | 246,05 | 182,34 | 187,55 | 190,19 | 262,38 | 245,95 | 286,40 | 223,70 |
| Avril | 213,36 | 165,10 | 226,52 | 485,52 | 182,87 | 246,13 | 190,11 | 188,66 | 190,35 | 262,75 | 246,49 | 287,17 | 225,34 |
| Mai | 216,74 | 165,56 | 226,83 | 486,72 | 183,52 | 246,20 | 192,55 | 190,11 | 191,01 | 265,48 | 248,79 | 288,12 | 228,03 |
| Juin | 217,40 | 165,56 | 226,85 | 488,82 | 183,59 | 246,21 | 192,60 | 190,11 | 191,21 | 265,48 | 249,84 | 288,27 | 228,60 |
| Juillet | 217,79 | 165,69 | 226,85 | 489,15 | 183,59 | 246,21 | 192,97 | 190,30 | 191,28 | 265,48 | 249,84 | 288,42 | 228,92 |
| Août | 218,16 | 165,89 | 227,60 | 489,57 | 183,60 | 246,21 | 193,73 | 190,30 | 191,31 | 265,48 | 249,84 | 289,56 | 229,32 |
| Septembre | 218,66 | 165,97 | 227,69 | 492,30 | 183,71 | 246,24 | 193,75 | 190,38 | 191,35 | 265,93 | 249,87 | 289,71 | 229,79 |
| Octobre | 219,90 | 165,97 | 227,76 | 493,74 | 183,72 | 246,31 | 194,33 | 190,38 | 191,37 | 265,93 | 249,87 | 289,77 | 230,75 |
| Novembre | 221,04 | 166,18 | 227,81 | 497,44 | 183,73 | 246,31 | 195,30 | 190,38 | 191,40 | 265,93 | 250,44 | 292,14 | 231,85 |
| Décembre | 222,14 | 166,29 | 228,09 | 501,96 | 184,81 | 246,49 | 196,48 | 190,58 | 191,75 | 267,26 | 252,62 | 292,94 | 232,99 |
| 2019 | | | | | | | | | | | | | |
| Janvier | 222,75 | 166,85 | 228,23 | 503,51 | 185,83 | 246,49 | 196,80 | 191,459 | 191,826 | 268,255 | 252,63 | 294,46 | 233,6228 |
| Février | 224,02 | 166,85 | 228,25 | 503,85 | 185,83 | 247,89 | 197,10 | 191,459 | 191,826 | 268,255 | 252,63 | 296,03 | 234,6359 |
| Mars | 224,88 | 166,85 | 228,31 | 503,95 | 185,85 | 247,91 | 197,55 | 191,459 | 191,826 | 268,255 | 252,63 | 296,3 | 235,2802 |

Source : INS ; Institut National de la Statistique / Direction des Prix.

Tableau I.28 : VARIATIONS DES INDICES DES PRIX A LA CONSOMMATION

(en %)

| PERIODE S | Taux mensuels ⁽¹⁾ | | | Taux cumulés ⁽²⁾ | | | Taux moyens mensuels | | |
|--------------|------------------------------|---------------------|------------|-----------------------------|---------------------|------------|----------------------|---------------------|------------|
| | B.C.C. (6) | I.R.E.S. Marchés | INS (5) | B.C.C. (6) | I.R.E.S. Marchés | INS (5) | B.C.C. (3) | I.R.E.S. Marchés | INS (5) |
| 2006 | | | | | | | | | |
| Décembre | 0,0 | 1,6 | 0,0 | 18,2 | 22,5 | 21,4 | 1,4 | 1,7 | 1,6 |
| 2007 | | | | | | | | | |
| Décembre | 0,75 | 1,98 | 0,75 | 0,75 | 33,50 | 22,33 | 0,06 | 2,44 | 1,69 |
| 2008 | | | | | | | | | |
| Décembre | 3,50 | 1,26 | 2,62 | 27,57 | 23,71 | 44,68 | 2,05 | 1,79 | 3,13 |
| 2009 | | | | | | | | | |
| Décembre | 0,20 | 2,94 | 0,36 | 53,44 | 26,79 | 28,97 | 3,63 | 2,00 | 2,14 |
| 2010 | | | | | | | | | |
| Décembre | 1,78 | 1,97 | 2,88 | 9,84 | 15,55 | 17,20 | 1,46 | 1,21 | 1,33 |
| 2011 | | | | | | | | | |
| Décembre | 0,23 | 0,46 | 2,41 | 15,43 | 13,43 | 12,59 | 0,19 | 1,06 | 0,99 |
| 2012 | | | | | | | | | |
| Décembre | 0,11 | 0,89 | 0,09 | 5,67 | 9,45 | 2,77 | 0,13 | 0,76 | 0,23 |
| 2013 | | | | | | | | | |
| Décembre | 0,12 | 1,19 | 0,15 | 1,08 | 15,54 | 1,07 | 0,09 | 1,21 | 0,09 |
| 2014 | | | | | | | | | |
| Décembre | 0,09 | 0,31 | 0,05 | 1,26 | 5,17 | 1,03 | 0,10 | 0,42 | 0,09 |
| 2015 | | | | | | | | | |
| Décembre | 0,16 | 0,28 | 0,12 | 1,60 | 3,72 | 0,81 | 0,13 | 0,33 | 0,07 |
| 2016 | | | | | | | | | |
| Mars | 0,15 | 0,24 | 0,16 | 0,37 | 0,87 | 0,34 | 0,12 | 0,29 | 0,11 |
| Juin | 0,91 | 1,21 | 0,49 | 1,66 | 4,40 | 1,11 | 0,27 | 0,72 | 0,18 |
| Septembre | 0,62 | 0,16 | 1,05 | 5,04 | 5,52 | 3,33 | 0,55 | 0,60 | 0,36 |
| Décembre | 12,07 | 1,35 | 4,19 | 25,04 | 8,96 | 11,24 | 1,88 | 0,72 | 0,89 |
| 2017 | | | | | | | | | |
| Janvier | 6,22 | 0,78 | 1,52 | 6,22 | 0,40 | 1,52 | 6,22 | 0,40 | 1,52 |
| Février | 2,62 | 0,46 | 1,86 | 9,00 | 0,91 | 3,41 | 4,40 | 0,45 | 1,69 |
| Mars | 1,82 | 1,29 | 2,40 | 10,98 | 2,23 | 5,89 | 3,53 | 0,74 | 1,93 |
| Avril | 2,79 | 0,51 | 3,10 | 14,08 | 2,70 | 9,17 | 3,35 | 0,67 | 2,22 |
| Mai | 3,42 | 1,02 | 3,00 | 17,99 | 3,85 | 12,45 | 3,36 | 0,76 | 2,37 |
| Juin | 8,03 | 1,14 | 7,40 | 27,47 | 5,58 | 20,77 | 4,13 | 0,91 | 3,19 |
| Juillet | 9,47 | 2,07 | 8,08 | 39,54 | 7,38 | 30,52 | 4,87 | 1,02 | 3,88 |
| Août | 2,47 | 0,72 | 2,76 | 42,99 | 8,04 | 34,13 | 4,57 | 0,97 | 3,74 |
| Septembre | 0,38 | 0,63 | 2,70 | 43,53 | 8,70 | 37,75 | 4,10 | 0,93 | 3,62 |
| Octobre | 0,25 | 0,81 | 4,14 | 43,89 | 9,76 | 43,45 | 3,71 | 0,94 | 3,67 |
| Novembre | 0,42 | 0,87 | 5,05 | 44,49 | 10,47 | 50,69 | 3,40 | 0,91 | 3,80 |
| Décembre | 1,62 | 1,01 | 2,67 | 46,83 | 12,43 | 54,71 | 3,25 | 1,07 | 3,70 |
| 2018 | | | | | | | | | |
| Janvier | 1,55 | 1,22 | 1,38 | 1,55 | 0,40 | 1,38 | 1,55 | 0,40 | 1,38 |
| Février | 0,79 | 0,53 | 0,71 | 2,36 | 0,95 | 2,10 | 1,17 | 0,47 | 1,04 |
| Mars | 0,55 | 0,72 | 0,84 | 2,93 | 1,66 | 2,95 | 0,97 | 0,55 | 0,97 |
| Avril | 1,22 | 0,44 | 0,73 | 4,19 | 2,09 | 3,70 | 1,03 | 0,52 | 0,91 |
| Mai | 1,56 | 0,46 | 1,19 | 5,81 | 2,47 | 4,94 | 1,14 | 0,49 | 0,97 |
| Juin | 0,58 | 0,51 | 0,25 | 6,43 | 3,11 | 5,21 | 1,04 | 0,51 | 0,85 |
| Juillet | 0,18 | 0,40 | 0,14 | 6,62 | 3,58 | 5,35 | 0,92 | 0,50 | 0,75 |
| Août | 0,17 | 0,24 | 0,17 | 6,80 | 3,71 | 5,54 | 0,83 | 0,46 | 0,68 |
| Septembre | 0,10 | 0,17 | 0,21 | 6,91 | 3,65 | 5,75 | 0,75 | 0,40 | 0,62 |
| Octobre | 0,23 | 0,14 | 0,42 | 7,16 | 3,80 | 6,19 | 0,69 | 0,37 | 0,60 |
| Novembre | 0,21 | 0,17 | 0,48 | 7,38 | 4,25 | 6,70 | 0,65 | 0,38 | 0,59 |
| Décembre | 0,32 | 0,33 | 0,49 | 7,73 | 4,52 | 7,23 | 0,62 | 0,37 | 0,58 |
| 2019 | | | | | | | | | |
| Janvier | 0,60 | 0,24 | 0,27 | 0,60 | 0,20 | 0,27 | 0,60 | 0,20 | 0,27 |
| Février | 0,42 | 0,24 | 0,43 | 1,01 | 0,50 | 0,71 | 0,51 | 0,25 | 0,35 |
| Mars | 0,27 | 0,26 | 0,27 | 1,28 | 0,71 | 0,98 | 0,43 | 0,24 | 0,33 |

Source : BCC; Direction de la Recherche et des Statistiques, IRES et INS.

(1) Variations en pourcentage par rapport au mois précédent.

(2) Variations en pourcentage par rapport au mois de décembre de l'année précédente.

(3) Il s'agit des moyennes géométriques.

(4) A partir de mai 2010, données non disponibles.

(5) A partir de janvier 2012, l'IPC à couverture nationale.

(6) A partir de janvier 2013, l'IPC agrégé.

EVOLUTION DES PRIX DES PRODUITS PETROLIERS

(en CDF/ litre)

| Dates modification | ESSENCE | | | PETROLE | | | GASOIL | | | FUEL OIL | GPI GAZ | |
|-----------------------|----------|----------|----------|----------|----------|----------|----------|----------|----------|----------|----------|--|
| | OUEST | EST | SUD | OUEST | EST | SUD | OUEST | EST | SUD | OUEST | OUEST | |
| 2003 | | | | | | | | | | | | |
| 15 février | 305,00 | 310,00 | 310,00 | 300,00 | 305,00 | 305,00 | 270,00 | 280,00 | 280,00 | 133,12 | 980,00 | |
| 17 mars | 335,00 | 340,00 | 340,00 | 330,00 | 335,00 | 335,00 | 295,00 | 305,00 | 305,00 | 135,17 | 1 000,00 | |
| 08 juillet | 315,00 | 320,00 | 320,00 | 275,00 | 300,67 | 300,67 | 310,00 | 315,00 | 315,00 | 159,93 | 950,00 | |
| 25 septembre | 300,00 | 305,00 | 305,00 | 240,00 | 280,00 | 280,00 | 295,00 | 300,00 | 300,00 | 148,50 | 870,00 | |
| 2004 | | | | | | | | | | | | |
| 12 avril | 320,00 | 326,00 | 326,00 | 280,00 | 300,00 | 300,00 | 315,00 | 320,00 | 320,00 | 122,15 | 930,00 | |
| 18 juillet | 320,00 | 320,00 | 320,00 | 270,00 | 290,00 | 290,00 | 315,00 | 315,00 | 315,00 | 122,79 | 900,00 | |
| 29 septembre | 340,00 | 350,00 | 350,00 | 315,00 | 345,00 | 345,00 | 335,00 | 345,00 | 345,00 | 138,71 | 930,00 | |
| 21 octobre | 350,00 | - | 425,00 | 335,00 | - | 410,00 | 345,00 | - | 420,00 | 137,51 | 900,00 | |
| 11 décembre | 365,00 | - | 445,00 | 360,00 | - | 430,00 | 362,00 | - | 440,00 | 136,79 | 980,00 | |
| 2005 | | | | | | | | | | | | |
| 31 mars | 430,00 | - | 545,00 | 410,00 | - | 535,00 | 428,00 | - | 540,00 | 179,22 | 1 050,00 | |
| 24 avril | 445,00 | - | 565,00 | 441,00 | - | 558,00 | 443,00 | - | 560,00 | 205,52 | 1 100,00 | |
| 17 juin | 375,00 | - | 465,00 | 370,00 | - | 455,00 | 372,00 | - | 480,00 | 177,12 | 1 075,00 | |
| 26 juillet | 420,00 | - | 530,00 | 418,00 | - | 520,00 | 419,00 | - | 525,00 | 211,51 | 1 000,00 | |
| 01 août | 438,00 | - | 550,00 | 436,00 | - | 540,00 | 437,00 | - | 545,00 | 220,96 | 1 050,00 | |
| 22 septembre | 441,00 | 534,00 | 630,00 | 439,00 | 530,00 | 610,00 | 440,00 | 532,00 | 620,00 | 195,69 | 1 050,00 | |
| 17 décembre | 441,00 | 534,00 | 630,00 | 439,00 | 530,00 | 610,00 | 440,00 | 532,00 | 620,00 | 218,83 | 1 000,00 | |
| 2006 | | | | | | | | | | | | |
| 25 avril | 445,00 | 600,00 | 660,00 | 440,00 | 590,00 | 640,00 | 443,00 | 595,00 | 650,00 | 233,90 | 1 000,00 | |
| 20 mai | 460,00 | 600,00 | 670,00 | 456,00 | 590,00 | 650,00 | 458,00 | 595,00 | 660,00 | 209,14 | 1 020,00 | |
| 02 août | 490,00 | 554,00 | 668,00 | 474,00 | 544,00 | 650,00 | 488,00 | 544,00 | 660,00 | 217,76 | 1 099,00 | |
| 08 novembre | 510,00 | 585,00 | 720,00 | 490,00 | 580,00 | 700,00 | 500,00 | 585,00 | 710,00 | 236,72 | 1 200,00 | |
| 2007 | | | | | | | | | | | | |
| 11 mai | 580,00 | 665,00 | 730,00 | 570,00 | 665,00 | 720,00 | 575,00 | 665,00 | 725,00 | 243,27 | 1 320,00 | |
| 01 juin | 550,00 | 635,00 | 715,00 | 540,00 | 635,00 | 685,00 | 545,00 | 635,00 | 700,00 | 230,54 | 1 260,00 | |
| 12 juillet | 535,00 | 620,00 | 700,00 | 525,00 | 615,00 | 670,00 | 530,00 | 620,00 | 685,00 | 218,29 | 1 200,00 | |
| 18 novembre | 610,00 | 670,00 | 740,00 | 590,00 | 660,00 | 720,00 | 720,00 | 605,00 | 670,00 | 316,89 | 1 200,00 | |
| 2008 | | | | | | | | | | | | |
| 27 février | 675,00 | 749,00 | 821,00 | 655,00 | 735,00 | 799,00 | 671,00 | 744,00 | 810,00 | 337,75 | 1 300,00 | |
| 06 avril | 705,00 | 780,00 | 860,00 | 680,00 | 765,00 | 830,00 | 700,00 | 775,00 | 850,00 | 363,18 | 1 360,00 | |
| 24 mai | 790,00 | 870,00 | 950,00 | 760,00 | 850,00 | 920,00 | 785,00 | 860,00 | 940,00 | 400,32 | 1 450,00 | |
| 19 juin | 825,00 | 855,00 | 945,00 | 795,00 | 835,00 | 935,00 | 820,00 | 845,00 | 940,00 | 416,61 | 1 430,00 | |
| 13 juillet | 825,00 | 940,00 | 1 040,00 | 795,00 | 910,00 | 1 010,00 | 820,00 | 930,00 | 1 030,00 | 502,90 | 1 430,00 | |
| 25 septembre | 760,00 | 860,00 | 970,00 | 730,00 | 850,00 | 965,00 | 750,00 | 855,00 | 965,00 | 426,66 | 1 320,00 | |
| 28 novembre | 665,00 | 760,00 | 800,00 | 580,00 | 745,00 | 785,00 | 660,00 | 750,00 | 790,00 | 331,76 | 1 100,00 | |
| 31 décembre | 640,00 | 750,00 | 790,00 | 565,00 | 745,00 | 780,00 | 635,00 | 745,00 | 780,00 | 295,24 | 1 050,00 | |
| 2009 | | | | | | | | | | | | |
| 17 février | 665,00 | 840,00 | 880,00 | 585,00 | 810,00 | 870,00 | 655,00 | 835,00 | 870,00 | 342,31 | 1 100,00 | |
| 05 avril | 800,00 | 1 015,00 | 1 060,00 | 640,00 | 920,00 | 980,00 | 790,00 | 1 005,00 | 1 050,00 | 386,02 | 1 320,00 | |
| 12 juin | 835,00 | 1 015,00 | 1 100,00 | 670,00 | 920,00 | 900,00 | 825,00 | 1 005,00 | 1 090,00 | 398,41 | 1 320,00 | |
| 20 octobre | 895,00 | 1 120,00 | 1 220,00 | 720,00 | 1 020,00 | 995,00 | 890,00 | 1 110,00 | 1 210,00 | 470,74 | 1 460,00 | |
| 2010 | | | | | | | | | | | | |
| 31 janv | 970,00 | 1 230,00 | 1 340,00 | 780,00 | 1 120,00 | 1 090,00 | 965,00 | 1 220,00 | 1 330,00 | 555,83 | 1 600,00 | |
| 01 juin | 970,00 | 1 230,00 | 1 340,00 | 780,00 | 1 120,00 | 1 090,00 | 965,00 | 1 220,00 | 1 330,00 | 552,55 | 1 600,00 | |
| 07 novembre | 1 150,00 | 1 390,00 | 1 440,00 | 920,00 | 1 260,00 | 1 340,00 | 1 140,00 | 1 370,00 | 1 430,00 | 550,86 | 970,00 | |
| 2011 | | | | | | | | | | | | |
| 08 janvier | 1 150,00 | 1 390,00 | 1 440,00 | 920,00 | 1 260,00 | 1 340,00 | 1 140,00 | 1 370,00 | 1 430,00 | 550,86 | 970,00 | |
| 26 mars | 1 195,00 | 1 450,00 | 1 500,00 | 1 015,00 | 1 300,00 | 1 450,00 | 1 190,00 | 1 430,00 | 1 490,00 | 763,40 | 1 000,00 | |
| 10 juin | 1 220,00 | 1 475,00 | 1 525,00 | 1 040,00 | 1 325,00 | 1 475,00 | 1 215,00 | 1 455,00 | 1 515,00 | 763,40 | 1 025,00 | |
| 30 juillet | 1 280,00 | 1 535,00 | 1 585,00 | 1 100,00 | 1 385,00 | 1 535,00 | 1 275,00 | 1 515,00 | 1 575,00 | 780,52 | 1 085,00 | |
| 2012 | | | | | | | | | | | | |
| 10 mars | 1 340,00 | 1 590,00 | 1 640,00 | 1 180,00 | 1 440,00 | 1 590,00 | 1 335,00 | 1 570,00 | 1 630,00 | 847,97 | 1 100,00 | |
| 14 novembre | 1 340,00 | 1 590,00 | 1 640,00 | 1 180,00 | 1 440,00 | 1 590,00 | 1 335,00 | 1 570,00 | 1 630,00 | 716,29 | 1 100,00 | |
| 2013 | | | | | | | | | | | | |
| 30 janvier | 1 370,00 | 1 590,00 | 1 640,00 | 1 180,00 | 1 440,00 | 1 590,00 | 1 365,00 | 1 570,00 | 1 630,00 | 730,92 | 1 100,00 | |
| 06 février | 1 370,00 | 1 590,00 | 1 640,00 | 1 180,00 | 1 440,00 | 1 590,00 | 1 365,00 | 1 570,00 | 1 630,00 | 730,92 | 1 100,00 | |
| 18 avril | 1 370,00 | 1 590,00 | 1 640,00 | 1 180,00 | 1 440,00 | 1 590,00 | 1 365,00 | 1 570,00 | 1 630,00 | 887,34 | 1 100,00 | |
| 09 août | 1 400,00 | 1 590,00 | 1 640,00 | 1 180,00 | 1 440,00 | 1 590,00 | 1 390,00 | 1 570,00 | 1 630,00 | 683,66 | 1 100,00 | |
| 20 novembre | 1 400,00 | 1 590,00 | 1 640,00 | 1 180,00 | 1 440,00 | 1 590,00 | 1 390,00 | 1 570,00 | 1 630,00 | 683,66 | 1 100,00 | |
| 2014 | | | | | | | | | | | | |
| 11 juillet | 1 475,00 | 1 590,00 | 1 640,00 | 1 180,00 | 1 440,00 | 1 590,00 | 1 465,00 | 1 570,00 | 1 630,00 | 750,99 | 1 100,00 | |
| 01 septembre | 1 525,00 | 1 590,00 | 1 640,00 | 1 180,00 | 1 440,00 | 1 590,00 | 1 515,00 | 1 570,00 | 1 630,00 | 687,02 | 1 100,00 | |
| 2015 | | | | | | | | | | | | |
| 26 janvier | 1 440,00 | 1 500,00 | 1 440,00 | 1 100,00 | 1 350,00 | 1 400,00 | 1 430,00 | 1 480,00 | 1 430,00 | 466,07 | 1 050,00 | |
| 2016 | | | | | | | | | | | | |
| 30 août | 1 540,00 | 1 320,00 | 1 280,00 | 1 200,00 | 1 180,00 | 1 140,00 | 1 530,00 | 1 330,00 | 1 270,00 | 461,57 | 1 150,00 | |
| 2017 | | | | | | | | | | | | |
| 25 février | 1 615,00 | 1 380,00 | 1 340,00 | 1 250,00 | 1 230,00 | 1 200,00 | 1 605,00 | 1 390,00 | 1 330,00 | 659,60 | 1 200,00 | |
| 10 mars | 1 650,00 | 1 380,00 | 1 340,00 | 1 285,00 | 1 230,00 | 1 200,00 | 1 640,00 | 1 390,00 | 1 330,00 | 659,00 | 1 200,00 | |
| 08 juin | 1 730,00 | 1 420,00 | 1 400,00 | 1 340,00 | 1 260,00 | 1 255,00 | 1 720,00 | 1 430,00 | 1 390,00 | 703,94 | 1 250,00 | |
| 2018 | | | | | | | | | | | | |
| 26 janvier | 1 810,00 | 1 450,00 | 1 415,00 | 1 400,00 | 1 290,00 | 1 260,00 | 1 800,00 | 1 460,00 | 1 395,00 | 705,08 | 1 300,00 | |
| 19 mars | 1 890,00 | 1 510,00 | 1 485,00 | 1 465,00 | 1 350,00 | 1 320,00 | 1 880,00 | 1 520,00 | 1 465,00 | 706,22 | 1 350,00 | |
| 29 avril | 1 980,00 | 1 580,00 | 1 555,00 | 1 535,00 | 1 410,00 | 1 380,00 | 1 970,00 | 1 590,00 | 1 530,00 | 706,22 | 1 350,00 | |
| 30 septembre | 2 110,00 | 1 790,00 | 1 750,00 | 1 665,00 | 1 640,00 | 1 540,00 | 2 100,00 | 1 800,00 | 1 740,00 | 885,28 | 1 400,00 | |
| 18 novembre | 2 240,00 | 1 810,00 | 1 760,00 | 1 795,00 | 1 660,00 | 1 550,00 | 2 230,00 | 1 820,00 | 1 750,00 | 1 014,00 | 1 450,00 | |

Source : Ministère de l'Economie et Commerce (Structure des prix des produits pétroliers).

Tableau I.30.

INDICE DES PRIX MOYENS DES PRODUITS PETROLIERS
(Base 2009 = 100)

| Moyenne | 2000 | 2001 | 2002 | 2003 | 2004 | 2005 | 2006 | 2007 | 2008 | 2009 | 2010 | 2011 | 2012 | 2013 | 2014 | 2015 | 2016 | 2017 | 2018 | 2019 |
|-----------------|-------------|--------------|--------------|--------------|--------------|--------------|--------------|--------------|--------------|---------------|---------------|---------------|---------------|---------------|---------------|--------------|--------------|--------------|---------------|---------------|
| Janvier | 0,31 | 7,62 | 29,42 | 27,02 | 32,41 | 43,05 | 57,24 | 64,53 | 72,18 | 77,48 | 115,57 | 141,49 | 158,07 | 164,52 | 165,16 | 102,49 | 95,41 | 90,58 | 100,68 | 124,47 |
| Février | 0,74 | 7,62 | 29,42 | 30,16 | 32,41 | 43,05 | 57,24 | 64,53 | 73,02 | 80,64 | 126,43 | 141,49 | 158,07 | 165,43 | 165,16 | 95,41 | 95,41 | 91,27 | 102,75 | 124,47 |
| Mars | 0,81 | 7,62 | 29,42 | 32,79 | 32,41 | 43,34 | 57,24 | 64,53 | 80,26 | 84,84 | 126,43 | 142,95 | 162,65 | 165,54 | 165,16 | 95,41 | 95,41 | 88,19 | 104,65 | 124,47 |
| Avril | 0,81 | 7,62 | 29,42 | 34,26 | 33,91 | 52,48 | 57,94 | 64,53 | 83,31 | 99,61 | 126,43 | 149,07 | 164,52 | 165,54 | 165,16 | 95,41 | 95,41 | 81,43 | 107,61 | |
| Mai | 0,81 | 11,67 | 29,42 | 34,26 | 34,34 | 54,06 | 61,01 | 68,48 | 83,92 | 101,89 | 126,43 | 149,07 | 164,52 | 165,54 | 165,16 | 95,41 | 95,41 | 81,43 | 112,17 | |
| Juin | 1,84 | 32,72 | 29,42 | 34,26 | 34,34 | 49,49 | 61,43 | 67,44 | 83,92 | 103,64 | 126,43 | 150,89 | 164,52 | 165,54 | 165,16 | 95,41 | 95,41 | 95,80 | 112,17 | |
| Juillet | 2,63 | 28,82 | 29,33 | 34,13 | 33,47 | 44,39 | 61,43 | 66,37 | 94,33 | 104,47 | 126,43 | 154,95 | 164,52 | 165,54 | 167,24 | 95,41 | 95,41 | 100,18 | 112,17 | |
| Août | 2,63 | 25,95 | 28,42 | 34,10 | 33,87 | 53,06 | 60,82 | 65,78 | 100,90 | 104,47 | 126,43 | 158,07 | 164,52 | 165,34 | 168,23 | 95,41 | 95,13 | 100,18 | 112,17 | |
| Sept. | 2,63 | 30,87 | 28,42 | 33,82 | 34,15 | 54,26 | 60,80 | 65,78 | 96,45 | 104,47 | 126,43 | 158,07 | 164,52 | 165,16 | 169,42 | 95,41 | 90,58 | 100,18 | 112,58 | |
| Oct. | 3,45 | 30,87 | 28,42 | 32,41 | 38,38 | 57,06 | 60,80 | 65,78 | 92,96 | 108,54 | 126,43 | 158,07 | 164,52 | 165,16 | 169,42 | 95,41 | 90,58 | 100,18 | 124,47 | |
| Nov. | 4,74 | 30,76 | 27,39 | 32,41 | 41,21 | 57,06 | 63,66 | 70,96 | 91,60 | 114,98 | 138,57 | 158,07 | 164,52 | 165,16 | 169,42 | 95,41 | 90,58 | 100,18 | 124,47 | |
| Déc. | 5,85 | 30,40 | 27,02 | 32,41 | 42,49 | 57,15 | 64,53 | 72,18 | 79,31 | 114,98 | 141,49 | 158,07 | 163,49 | 165,16 | 169,42 | 95,41 | 90,58 | 100,18 | 124,47 | |
| annuelle | 2,27 | 21,04 | 28,79 | 32,67 | 35,28 | 50,71 | 60,35 | 66,74 | 86,01 | 100,00 | 127,79 | 151,69 | 163,20 | 165,30 | 167,01 | 96,00 | 93,77 | 94,15 | 112,53 | 124,47 |

Source : Ministère de l'Economie et Commerce (Structure des prix des produits pétroliers), calculs B.C.C.

Tableau I.31.

EVOLUTION DES TARIFS D'EAU POTABLE

(en CDF par m³)

| CATEGORIES | 2010 | 2011 | 2012 | 2013 | 2014 | 2015 | 2016 | 2017 | | | | | | 2018 | | | | | | 2019 | | | | | | | | | | |
|-------------------------------|---------|---------|---------|---------|---------|---------|---------|---------|---------|---------|---------|---------|---------|---------|---------|---------|---------|---------|---------|---------|---------|---------|---------|---------|---------|---------|---------|---------|---------|-------|
| | Déc | Déc | Déc | Déc | déc | Déc. | Déc. | mars | Juin | Sept | Oct | Nov | Déc | Janv. | Févr. | Mars | Avril | Mai | Juin | Juillet | Août | Sept | Oct | Nov | Déc | Janv. | Févr. | Mars | | |
| A. Bornes fontaines | 222,0 | 224,6 | 224,6 | 225,6 | 225,8 | 259,7 | 333,8 | 384,3 | 419,1 | 456,3 | 456,3 | 456,3 | 456,3 | 456,3 | 456,3 | 456,3 | 456,3 | 456,3 | 456,3 | 456,3 | 456,3 | 456,3 | 456,3 | 456,3 | 456,3 | 456,3 | 456,3 | 456,3 | 456,3 | 456,3 |
| B. Domestique rang 4 | | | | | | | | | | | | | | | | | | | | | | | | | | | | | | |
| B1 1 - 10 m ³ | 222,0 | 224,6 | 224,6 | 225,6 | 225,8 | 259,7 | 333,8 | 384,3 | 419,1 | 456,3 | 456,3 | 456,3 | 456,3 | 456,3 | 456,3 | 456,3 | 456,3 | 456,3 | 456,3 | 456,3 | 456,3 | 456,3 | 456,3 | 456,3 | 456,3 | 456,3 | 456,3 | 456,3 | 456,3 | |
| B2 11 - 25 m ³ | 391,8 | 402,5 | 402,5 | 402,4 | 404,6 | 465,3 | 598,6 | 689,9 | 751,5 | 818,2 | 818,2 | 818,2 | 818,2 | 818,2 | 818,2 | 818,2 | 818,2 | 818,2 | 818,2 | 818,2 | 818,2 | 818,2 | 818,2 | 818,2 | 818,2 | 818,2 | 818,2 | 818,2 | 818,2 | |
| B3 26 - 40 m ³ | 391,8 | 514,8 | 514,8 | 517,0 | 517,6 | 595,2 | 759,7 | 874,7 | 953,8 | 1 038,4 | 1 038,4 | 1 038,4 | 1 038,4 | 1 038,4 | 1 038,4 | 1 038,4 | 1 038,4 | 1 038,4 | 1 038,4 | 1 038,4 | 1 038,4 | 1 038,4 | 1 038,4 | 1 038,4 | 1 038,4 | 1 038,4 | 1 038,4 | 1 038,4 | 1 038,4 | |
| B4 41 - plus | 486,0 | 589,7 | 589,7 | 592,2 | 592,8 | 681,7 | 874,8 | 1 007,2 | 1 098,3 | 1 195,8 | 1 195,8 | 1 195,8 | 1 195,8 | 1 195,8 | 1 195,8 | 1 195,8 | 1 195,8 | 1 195,8 | 1 195,8 | 1 195,8 | 1 195,8 | 1 195,8 | 1 195,8 | 1 195,8 | 1 195,8 | 1 195,8 | 1 195,8 | 1 195,8 | 1 195,8 | |
| C. Intermédiaire | | | | | | | | | | | | | | | | | | | | | | | | | | | | | | |
| C1 Social | 1 056,4 | 1 071,6 | 1 071,6 | 1 071,6 | 1 072,7 | 1 233,6 | 1 675,4 | 1 868,1 | 2 042,9 | 2 155,6 | 2 155,6 | 2 155,6 | 2 155,6 | 2 155,6 | 2 155,6 | 2 155,6 | 2 155,6 | 2 155,6 | 2 155,6 | 2 155,6 | 2 155,6 | 2 155,6 | 2 155,6 | 2 155,6 | 2 155,6 | 2 155,6 | 2 155,6 | 2 155,6 | 2 155,6 | |
| C2 Agro-pastoral | 1 176,8 | 1 193,8 | 1 193,8 | 1 193,8 | 1 195,1 | 1 374,4 | 1 871,1 | 2 086,2 | 2 281,4 | 2 407,3 | 2 407,3 | 2 407,3 | 2 407,3 | 2 407,3 | 2 407,3 | 2 407,3 | 2 407,3 | 2 407,3 | 2 407,3 | 2 407,3 | 2 407,3 | 2 407,3 | 2 407,3 | 2 407,3 | 2 407,3 | 2 407,3 | 2 407,3 | 2 407,3 | 2 407,3 | |
| C3 Autres | 1 250,9 | 1 269,0 | 1 269,0 | 1 269,0 | 1 270,4 | 1 461,0 | 1 981,2 | 2 209,0 | 2 415,7 | 2 547,9 | 2 547,9 | 2 547,9 | 2 547,9 | 2 547,9 | 2 547,9 | 2 547,9 | 2 547,9 | 2 547,9 | 2 547,9 | 2 547,9 | 2 547,9 | 2 547,9 | 2 547,9 | 2 547,9 | 2 547,9 | 2 547,9 | 2 547,9 | 2 547,9 | 2 547,9 | |
| D. Commerciale | | | | | | | | | | | | | | | | | | | | | | | | | | | | | | |
| D1 1 - 100 m ³ | 2 020,0 | 2 049,2 | 2 049,2 | 2 049,2 | 2 051,4 | 2 359,1 | 3 204,1 | 3 572,5 | 3 906,8 | 4 122,3 | 4 122,3 | 4 122,3 | 4 122,3 | 4 122,3 | 4 122,3 | 4 122,3 | 4 122,3 | 4 122,3 | 4 122,3 | 4 122,3 | 4 122,3 | 4 122,3 | 4 122,3 | 4 122,3 | 4 122,3 | 4 122,3 | 4 122,3 | 4 122,3 | 4 122,3 | |
| D2 101 - 1000 m ³ | 2 418,5 | 2 453,4 | 2 453,4 | 2 453,4 | 2 456,0 | 2 824,4 | 3 840,0 | 4 281,5 | 4 682,2 | 4 940,5 | 4 940,5 | 4 940,5 | 4 940,5 | 4 940,5 | 4 940,5 | 4 940,5 | 4 940,5 | 4 940,5 | 4 940,5 | 4 940,5 | 4 940,5 | 4 940,5 | 4 940,5 | 4 940,5 | 4 940,5 | 4 940,5 | 4 940,5 | 4 940,5 | 4 940,5 | |
| D3 1001 - plus | 2 835,5 | 2 876,4 | 2 876,4 | 2 876,4 | 2 879,5 | 3 311,4 | 4 500,4 | 5 017,9 | 5 487,4 | 5 790,1 | 5 790,1 | 5 790,1 | 5 790,1 | 5 790,1 | 5 790,1 | 5 790,1 | 5 790,1 | 5 790,1 | 5 790,1 | 5 790,1 | 5 790,1 | 5 790,1 | 5 790,1 | 5 790,1 | 5 790,1 | 5 790,1 | 5 790,1 | 5 790,1 | 5 790,1 | |
| E. Industrielle | | | | | | | | | | | | | | | | | | | | | | | | | | | | | | |
| Autres (1) | 3 568,5 | 3 666,0 | 3 666,0 | 3 666,0 | 3 666,9 | 4 220,4 | 5 735,6 | 6 395,1 | 6 993,5 | 7 379,2 | 7 379,2 | 7 379,2 | 7 379,2 | 7 379,2 | 7 379,2 | 7 379,2 | 7 379,2 | 7 379,2 | 7 379,2 | 7 379,2 | 7 379,2 | 7 379,2 | 7 379,2 | 7 379,2 | 7 379,2 | 7 379,2 | 7 379,2 | 7 379,2 | 7 379,2 | |
| Brasseurs | 2 818,2 | 2 895,2 | 2 895,2 | 2 895,2 | 2 898,3 | 3 333,1 | 4 537,1 | 5 058,8 | 5 532,1 | 5 837,3 | 5 837,3 | 5 837,3 | 5 837,3 | 5 837,3 | 5 837,3 | 5 837,3 | 5 837,3 | 5 837,3 | 5 837,3 | 5 837,3 | 5 837,3 | 5 837,3 | 5 837,3 | 5 837,3 | 5 837,3 | 5 837,3 | 5 837,3 | 5 837,3 | 5 837,3 | |
| Grand Hotel | 2 232,0 | 2 256,0 | 2 256,0 | 2 256,0 | 2 258,4 | 2 597,2 | 3 522,1 | 3 927,0 | 4 294,5 | 4 531,4 | 4 531,4 | 4 531,4 | 4 531,4 | 4 531,4 | 4 531,4 | 4 531,4 | 4 531,4 | 4 531,4 | 4 531,4 | 4 531,4 | 4 531,4 | 4 531,4 | 4 531,4 | 4 531,4 | 4 531,4 | 4 531,4 | 4 531,4 | 4 531,4 | 4 531,4 | |
| F. Services publics | 804,8 | 817,8 | 817,8 | 817,8 | 818,7 | 941,5 | 1 284,1 | 1 431,7 | 1 565,7 | 1 652,1 | 1 652,1 | 1 652,1 | 1 652,1 | 1 652,1 | 1 652,1 | 1 652,1 | 1 652,1 | 1 652,1 | 1 652,1 | 1 652,1 | 1 652,1 | 1 652,1 | 1 652,1 | 1 652,1 | 1 652,1 | 1 652,1 | 1 652,1 | 1 652,1 | 1 652,1 | |
| G. Domestique Spéciaux | | | | | | | | | | | | | | | | | | | | | | | | | | | | | | |
| B1 1 - 10 m ³ | 614,1 | 620,4 | 620,4 | 620,4 | 621,1 | 714,3 | 911,7 | 1 049,6 | 1 144,6 | 1 246,1 | 1 246,1 | 1 246,1 | 1 246,1 | 1 246,1 | 1 246,1 | 1 246,1 | 1 246,1 | 1 246,1 | 1 246,1 | 1 246,1 | 1 246,1 | 1 246,1 | 1 246,1 | 1 246,1 | 1 246,1 | 1 246,1 | 1 246,1 | 1 246,1 | 1 246,1 | |
| B2 11 - 25 m ³ | 735,1 | 742,6 | 742,6 | 742,6 | 743,4 | 854,9 | 1 091,2 | 1 256,3 | 1 370,6 | 1 491,6 | 1 491,6 | 1 491,6 | 1 491,6 | 1 491,6 | 1 491,6 | 1 491,6 | 1 491,6 | 1 491,6 | 1 491,6 | 1 491,6 | 1 491,6 | 1 491,6 | 1 491,6 | 1 491,6 | 1 491,6 | 1 491,6 | 1 491,6 | 1 491,6 | 1 491,6 | |
| B3 26 - 40 m ³ | 856,1 | 864,8 | 864,8 | 864,8 | 865,7 | 995,6 | 1 270,8 | 1 463,1 | 1 595,5 | 1 173,0 | 1 173,0 | 1 173,0 | 1 173,0 | 1 173,0 | 1 173,0 | 1 173,0 | 1 173,0 | 1 173,0 | 1 173,0 | 1 173,0 | 1 173,0 | 1 173,0 | 1 173,0 | 1 173,0 | 1 173,0 | 1 173,0 | 1 173,0 | 1 173,0 | 1 173,0 | |
| B4 41 - plus | 986,3 | 996,4 | 996,4 | 996,4 | 997,5 | 1 147,1 | 1 464,2 | 1 685,7 | 1 838,2 | 2 001,4 | 2 001,4 | 2 001,4 | 2 001,4 | 2 001,4 | 2 001,4 | 2 001,4 | 2 001,4 | 2 001,4 | 2 001,4 | 2 001,4 | 2 001,4 | 2 001,4 | 2 001,4 | 2 001,4 | 2 001,4 | 2 001,4 | 2 001,4 | 2 001,4 | 2 001,4 | |

Source : REGIDESO.

(1) Industrielle non conventionnée.

Tableau I.32.

EVOLUTION DES TARIFS D'ELECTRICITE

(en CDF et USD par kwh)

| CATEGORIES | 2013 | 2014 | 2015 | 2016 | 2017 | | | | 2018 | | | | | | | | | | 2019 | | | | | |
|--------------------------------------|---------|---------|---------------|---------------|---------------|---------------|---------------|---------------|---------------|---------------|---------------|---------------|---------------|---------------|---------------|---------------|---------------|---------------|---------------|---------------|---------------|---------------|---------------|---------------|
| | Déc | déc | Déc. | Déc. | Mars | Juin | Sept | Déc | Janv. | Févr. | Mars | Avril | Mai | Juin | Juillet | Août | Sept. | Octobre | Nov. | Déc. | Janv. | Févr. | Mars | |
| BASSE TENSION (*) | | | | | | | | | | | | | | | | | | | | | | | | |
| Basse Tension Sociale | 19,26 | 25,04 | 25,08 | 33,58 | 36,07 | 39,39 | 42,27 | 43,00 | 43,22 | 43,60 | 43,70 | 43,77 | 43,76 | 43,91 | 43,94 | 44,00 | 44,06 | 44,08 | 44,13 | 44,13 | 44,13 | 44,13 | 44,13 | 44,13 |
| Basse Tension Residentielle 1 | 24,71 | 36,86 | 36,93 | 49,42 | 53,08 | 57,96 | 62,20 | 63,28 | 63,61 | 64,16 | 64,32 | 64,42 | 64,40 | 64,62 | 64,67 | 64,76 | 64,84 | 64,88 | 64,95 | 64,95 | 64,95 | 64,95 | 64,95 | 64,95 |
| Basse Tension Residentielle 2 | 35,42 | 60,67 | 82,38 | 110,25 | 118,41 | 129,30 | 138,76 | 141,16 | 141,89 | 143,13 | 143,48 | 143,70 | 143,66 | 144,16 | 144,26 | 144,46 | 144,64 | 144,73 | 144,89 | 144,89 | 144,89 | 144,89 | 144,89 | 144,89 |
| Basse Tension Commerciale | 103,34 | 103,96 | 104,15 | 139,40 | 149,71 | 163,49 | 175,44 | 178,47 | 179,40 | 180,97 | 181,41 | 181,69 | 181,64 | 182,27 | 182,40 | 182,65 | 182,87 | 182,99 | 183,20 | 183,20 | 183,20 | 183,20 | 183,20 | 183,20 |
| Basse Tension Force Motrice | 140,92 | 141,76 | 142,03 | 190,09 | 204,15 | 222,94 | 239,24 | 243,37 | 244,64 | 246,78 | 247,38 | 247,76 | 247,69 | 248,55 | 248,73 | 249,07 | 249,37 | 249,53 | 249,82 | 249,82 | 249,82 | 249,82 | 249,82 | 249,82 |
| MOYENNE TENSION (*) | | | | | | | | | | | | | | | | | | | | | | | | |
| Moyenne Tension Ind/Off & Bur | 92,0688 | 92,6156 | 92,7943 | 124,1908 | 133,3802 | 145,6519 | 156,3008 | 159,0034 | 159,8286 | 161,2312 | 161,6185 | 161,8684 | 161,8231 | 162,3873 | 162,5007 | 162,7285 | 162,9222 | 163,0285 | 163,2134 | 163,2134 | 163,2134 | 163,2134 | 163,2134 | 163,2134 |
| Moyenne Tension Chauff. Pr cuis. | 91,1293 | 91,6706 | 91,8475 | 122,9235 | 132,0192 | 144,1656 | 154,7059 | 157,3809 | 158,1977 | 159,5860 | 159,9693 | 160,2166 | 160,1719 | 160,7303 | 160,8425 | 161,0680 | 161,2598 | 161,3649 | 161,5480 | 161,5480 | 161,5480 | 161,5480 | 161,5480 | 161,5480 |
| Moyenne Tension résid./Repr. Dipl. | 81,7345 | 82,2200 | 82,3786 | 110,2510 | 118,4090 | 129,3032 | 138,7569 | 141,1516 | 141,8887 | 143,1338 | 143,4777 | 143,6995 | 143,6593 | 144,1602 | 144,2608 | 144,4631 | 144,6350 | 144,7293 | 144,8936 | 144,8936 | 144,8936 | 144,8936 | 144,8936 | 144,8936 |
| Moy. Tens. Building Conf rél et ASBL | 59,1871 | 72,2969 | 71,0161 | 110,2510 | 118,4090 | 129,3032 | 138,7569 | 141,1561 | 141,8887 | 143,1338 | 143,4777 | 143,6995 | 143,6593 | 144,1602 | 144,2608 | 144,4631 | 144,6350 | 144,7293 | 144,8936 | 144,8936 | 144,8936 | 144,8936 | 144,8936 | 144,8936 |
| Moyenne Tension Vapeur | 61,5358 | 75,8881 | 76,0345 | 120,3890 | 129,2971 | 141,1931 | 151,5161 | 154,1360 | 154,9359 | 156,2956 | 156,6710 | 156,9132 | 156,8693 | 157,4163 | 157,5262 | 157,7470 | 157,9348 | 158,0378 | 158,2171 | 158,2171 | 158,2171 | 158,2171 | 158,2171 | 158,2171 |
| MOYENNE TENSION (**) | | | | | | | | | | | | | | | | | | | | | | | | |
| Basse Tension résid. Ambassade | 0,0870 | 0,0870 | 0,0870 | 0,0870 | 0,0870 | 0,0870 | 0,0870 | 0,0870 | 0,0870 | 0,0870 | 0,0870 | 0,0870 | 0,0870 | 0,0870 | 0,0870 | 0,0870 | 0,0870 | 0,0870 | 0,0870 | 0,0870 | 0,0870 | 0,0870 | 0,0870 | 0,0870 |
| Moyenne Tension rés. Ambassade | 0,0870 | 0,0870 | 0,0870 | 0,0870 | 0,0870 | 0,0870 | 0,0870 | 0,0870 | 0,0870 | 0,0870 | 0,0870 | 0,0870 | 0,0870 | 0,0870 | 0,0870 | 0,0870 | 0,0870 | 0,0870 | 0,0870 | 0,0870 | 0,0870 | 0,0870 | 0,0870 | 0,0870 |
| Moy. Tens./Force Motrice Brasseur | 0,0980 | 0,0980 | 0,0980 | 0,0980 | 0,0980 | 0,0980 | 0,0980 | 0,0980 | 0,0980 | 0,0980 | 0,0980 | 0,0980 | 0,0980 | 0,0980 | 0,0980 | 0,0980 | 0,0980 | 0,0980 | 0,0980 | 0,0980 | 0,0980 | 0,0980 | 0,0980 | 0,0980 |
| Moyenne Tension/Vapeur/Brasseur | 0,0655 | 0,0803 | 0,0803 | 0,0950 | 0,0950 | 0,0950 | 0,0950 | 0,0950 | 0,0950 | 0,0950 | 0,0950 | 0,0950 | 0,0950 | 0,0950 | 0,0950 | 0,0950 | 0,0950 | 0,0950 | 0,0950 | 0,0950 | 0,0950 | 0,0950 | 0,0950 | 0,0950 |
| Moyenne Tension/For. Motr. Sotexki | 0,0180 | 0,0980 | 0,0980 | 0,0980 | 0,0980 | 0,0980 | 0,0980 | 0,0980 | 0,0980 | 0,0980 | 0,0980 | 0,0980 | 0,0980 | 0,0980 | 0,0980 | 0,0980 | 0,0980 | 0,0980 | 0,0980 | 0,0980 | 0,0980 | 0,0980 | 0,0980 | 0,0980 |
| Moyenne Tension/Vapeur/Sotexki | 0,0180 | 0,0803 | 0,0803 | 0,0950 | 0,0950 | 0,0950 | 0,0950 | 0,0950 | 0,0950 | 0,0950 | 0,0950 | 0,0950 | 0,0950 | 0,0950 | 0,0950 | 0,0950 | 0,0950 | 0,0950 | 0,0950 | 0,0950 | 0,0950 | 0,0950 | 0,0950 | 0,0950 |
| HAUTE TENSION (**) | | | 0,0569 | 0,0569 | 0,0569 | 0,0569 | 0,0569 | 0,0569 | 0,0569 | 0,0569 | 0,0569 | 0,0569 | 0,0569 | 0,0569 | 0,0569 | 0,0569 | 0,0569 | 0,0569 | 0,0569 | 0,0569 | 0,0569 | 0,0569 | 0,0569 | 0,0569 |
| Haute Tension/TFM | 0,0350 | 0,0569 | 0,0569 | 0,0569 | 0,0569 | 0,0569 | 0,0569 | 0,0569 | 0,0569 | 0,0569 | 0,0569 | 0,0569 | 0,0569 | 0,0569 | 0,0569 | 0,0569 | 0,0569 | 0,0569 | 0,0569 | 0,0569 | 0,0569 | 0,0569 | 0,0569 | 0,0569 |
| Haute Tension/KCC | 0,0503 | 0,0503 | 0,0569 | 0,0569 | 0,0569 | 0,0569 | 0,0569 | 0,0569 | 0,0569 | 0,0569 | 0,0569 | 0,0569 | 0,0569 | 0,0569 | 0,0569 | 0,0569 | 0,0569 | 0,0569 | 0,0569 | 0,0569 | 0,0569 | 0,0569 | 0,0569 | 0,0569 |
| Haute Tension/MUMI | 0,0512 | 0,0512 | 0,0569 | 0,0569 | 0,0569 | 0,0569 | 0,0569 | 0,0569 | 0,0569 | 0,0569 | 0,0569 | 0,0569 | 0,0569 | 0,0569 | 0,0569 | 0,0569 | 0,0569 | 0,0569 | 0,0569 | 0,0569 | 0,0569 | 0,0569 | 0,0569 | 0,0569 |

Source : SNEL.

(*) en CDF

(**) en USD

Graphique I.1 : **Evolution des principales productions minières**

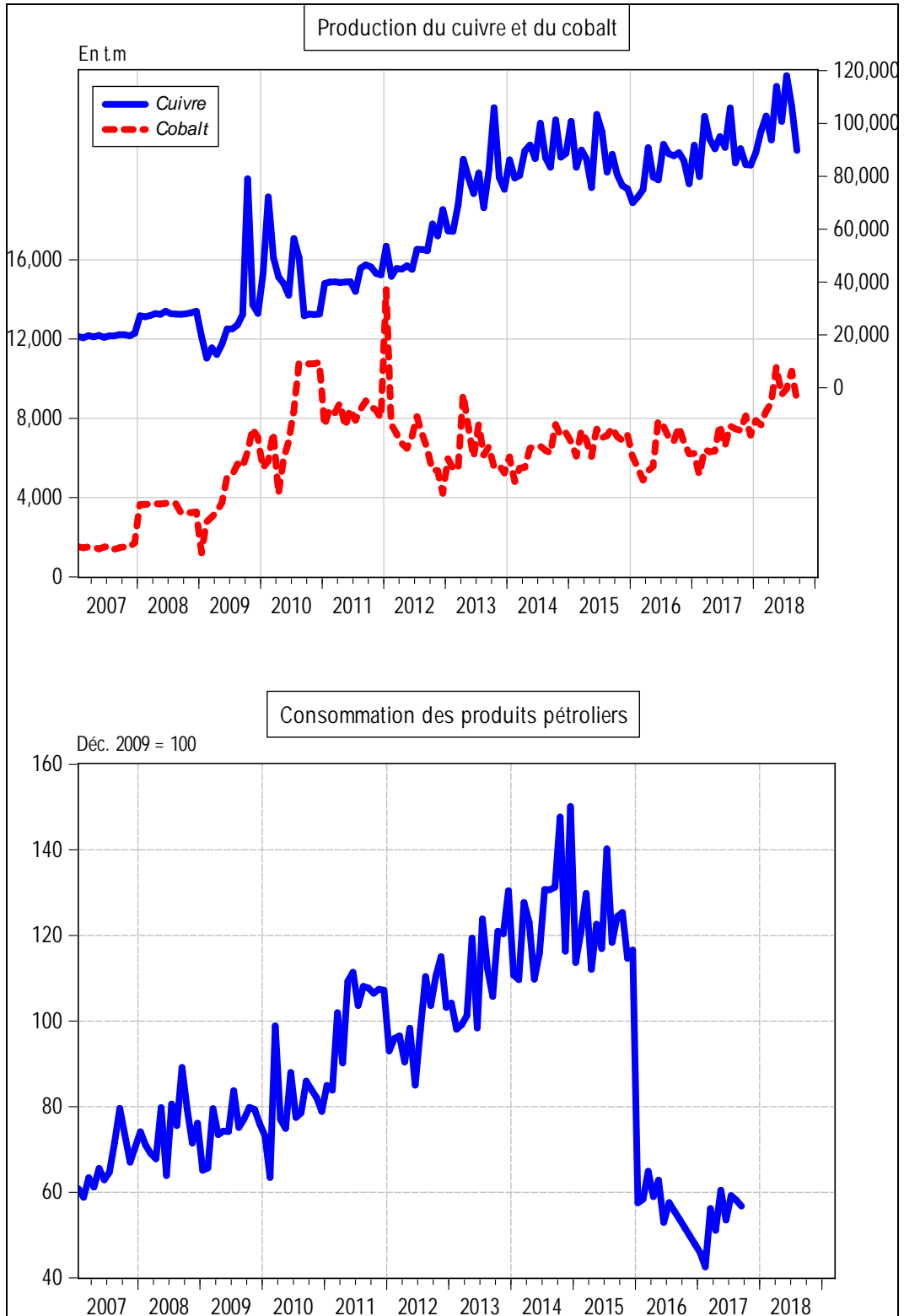

Source : Direction de la Recherche et des Statistiques, Service des Statistiques Economiques.

Graphique I.2 : Evolution des prix des produits pétroliers et du taux d'inflation

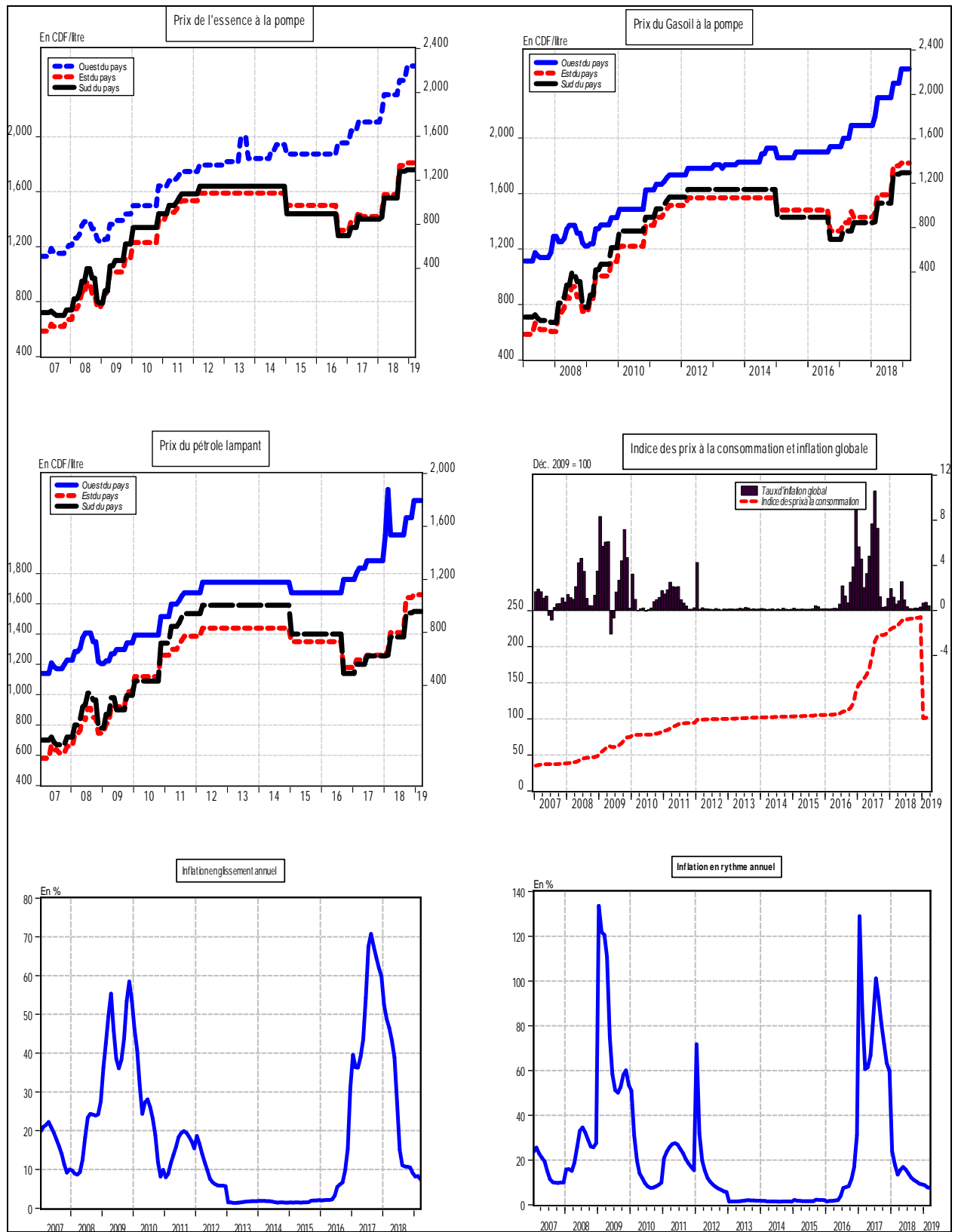

Source : Direction de la Recherche et des Statistiques, Service des Statistiques Economiques.

Graphique I. 3: Evolution des indices de consommation d'eau, d'électricité, de ciment et des produits pétroliers

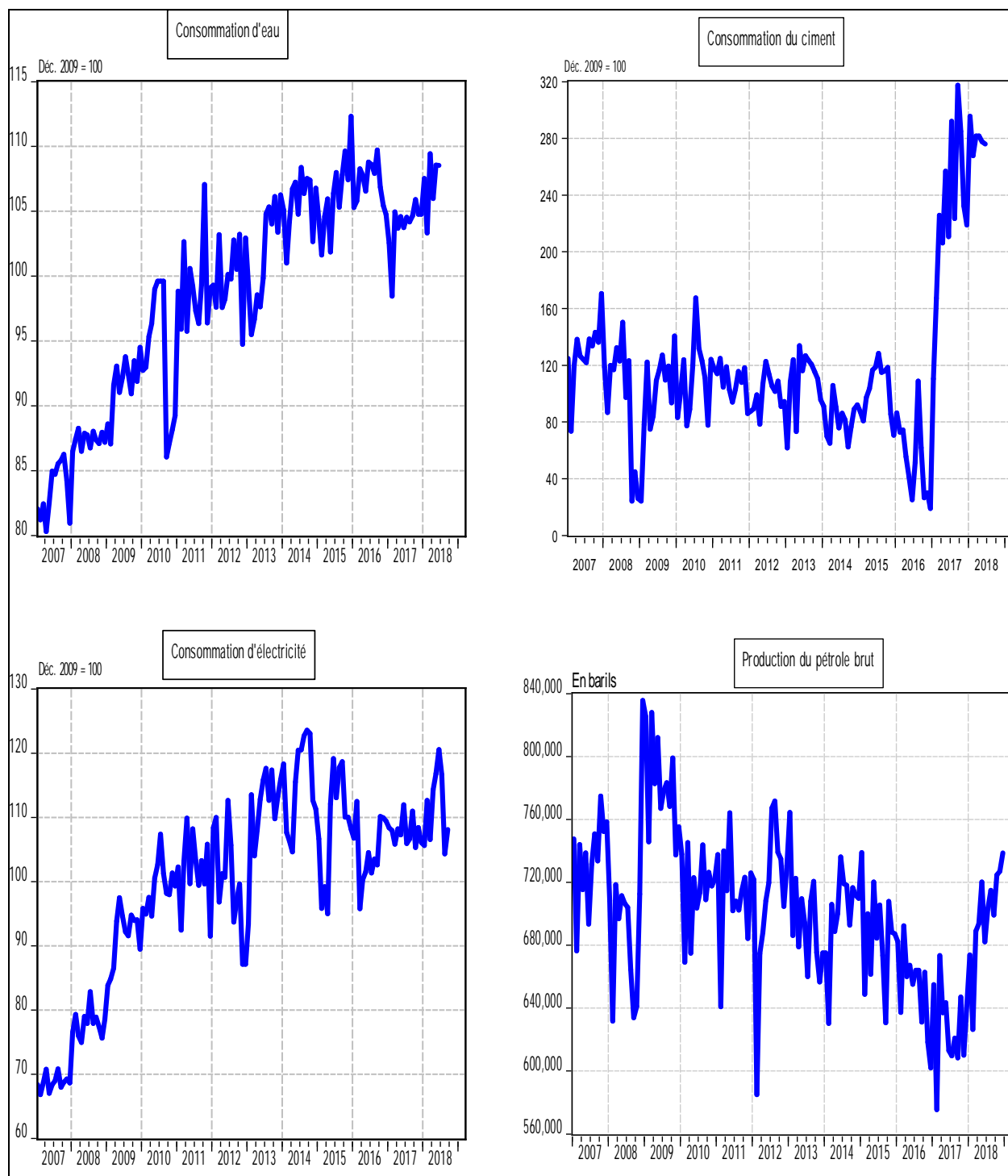

Source : Direction de la Recherche et des Statistiques, Service des Statistiques Economiques.

Graphique I.4. : Taux d'utilisation de la capacité installée de l'industrie du ciment

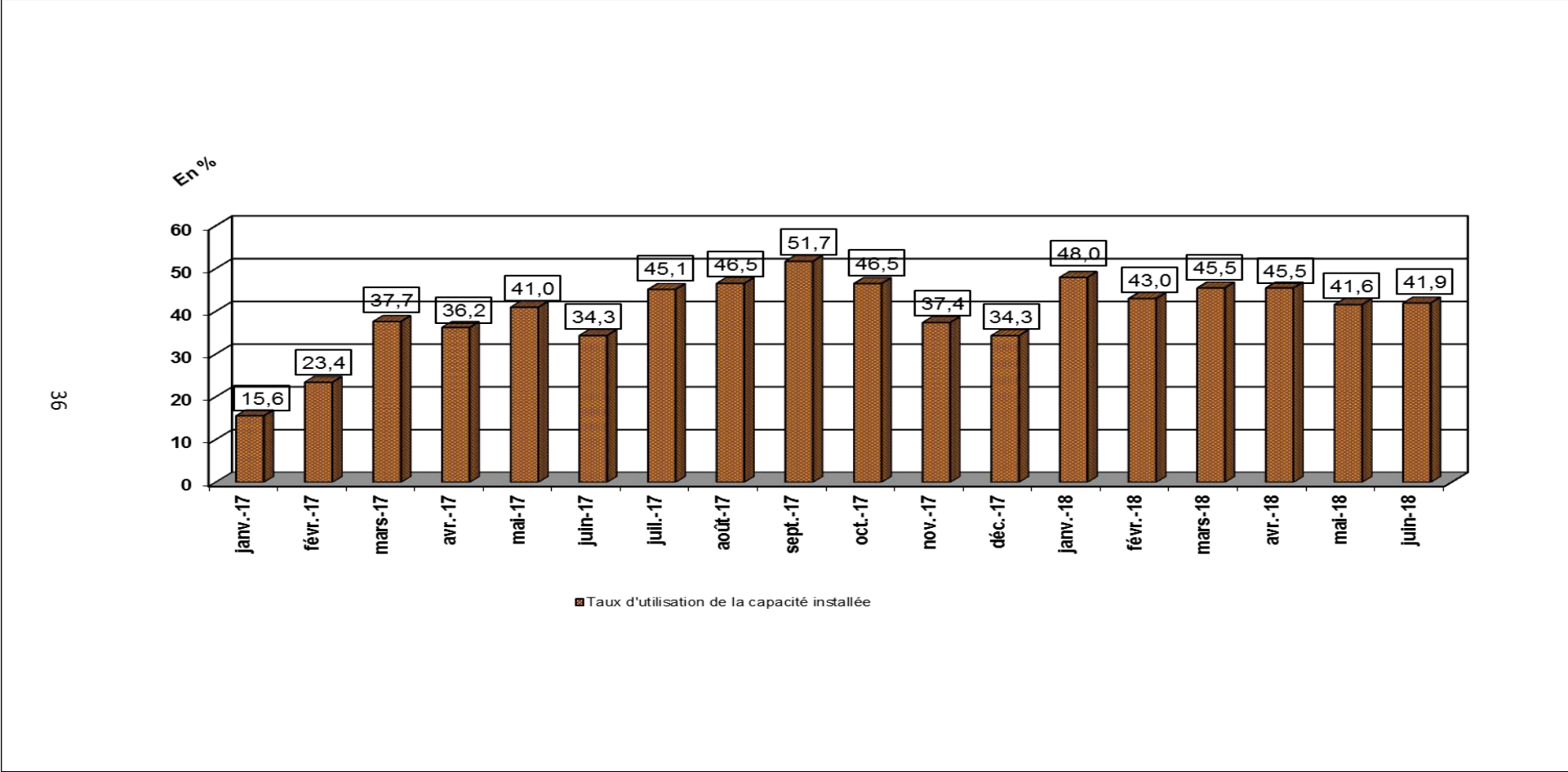

Source : BANQUE CENTRALE DU CONGO, sur base des données de cimenteries locales.

Tableau II.1

SITUATION DE TRÉSORERIE DE L'ÉTAT (Provisoire)

(En Millions de CDF)

| Rubriques | 2 017 | | | | | | | | | | | | |
|--------------------------------------|----------------|----------------|----------------|----------------|-----------------|-----------------|----------------|-----------------|----------------|----------------|----------------|-----------------|------------------|
| | Janvier | Février | Mars | Avril | Mai | Juin | Juillet | Août | Septembre | Octobre | Novembre | Décembre | Cumul |
| RECETTES | 292 581 | 286 461 | 331 102 | 395 508 | 303 732 | 309 383 | 461 571 | 320 717 | 320 311 | 382 303 | 590 356 | 558 757 | 4 552 782 |
| 1. D.G.I | 133 109 | 111 836 | 119 936 | 228 270 | 134 758 | 123 083 | 259 316 | 141 563 | 138 513 | 149 981 | 380 284 | 280 331 | 2 200 982 |
| 2. D.G.D.A | 99 645 | 98 650 | 99 000 | 96 653 | 105 653 | 115 761 | 125 058 | 127 291 | 119 367 | 136 998 | 131 152 | 131 005 | 1 386 232 |
| 3. Pétroliers producteurs | 10 369 | 17 962 | 4 888 | 22 514 | 15 442 | 19 332 | 12 839 | 4 943 | 7 763 | 13 369 | 15 025 | 57 663 | 202 109 |
| - Pétroliers producteurs - D.G.I | 4 036 | 6 567 | 2 744 | 10 961 | 6 060 | 7 086 | 5 719 | 2 764 | 4 713 | 5 922 | 6 491 | 7 028 | 70 092 |
| - Pétroliers producteurs - D.G.R.A.D | 6 333 | 11 394 | 2 144 | 11 552 | 9 382 | 12 246 | 7 121 | 2 178 | 3 050 | 7 447 | 8 535 | 50 635 | 132 017 |
| 4. D.G.R.A.D. | 42 404 | 43 145 | 107 277 | 47 942 | 47 796 | 51 164 | 64 315 | 46 506 | 53 100 | 52 713 | 63 894 | 89 758 | 710 016 |
| 5. Recettes exceptionnelles (1) | - | - | - | - | - | - | - | - | - | - | - | - | - |
| 6. Autres | 7 054 | 14 868 | - | 129 | 84 | 42 | 43 | 413 | 1 568 | 29 241 | - | - | 53 443 |
| DÉPENSES | 286 623 | 267 974 | 329 624 | 388 037 | 339 321 | 399 197 | 282 933 | 356 957 | 311 880 | 356 577 | 566 859 | 610 296 | 4 496 276 |
| 1. Rémunérations | 157 297 | 162 273 | 167 888 | 170 885 | 167 090 | 170 783 | 106 978 | 231 430 | 159 554 | 155 574 | 259 889 | 207 399 | 2 117 041 |
| 2. Dette publique | 4 460 | 11 484 | 13 536 | 3 701 | 17 672 | 46 070 | 31 360 | 19 063 | 40 450 | 10 051 | 24 485 | 11 246 | 233 579 |
| 3. Subventions et transferts | 25 341 | 27 651 | 5 675 | 18 053 | 36 007 | 34 720 | 12 857 | 19 527 | 26 847 | 25 150 | 48 621 | 42 702 | 323 152 |
| 4. Frais de fonctionnement | 74 275 | 52 490 | 101 684 | 100 763 | 92 262 | 80 428 | 92 250 | 49 501 | 40 811 | 55 261 | 88 288 | 140 935 | 968 948 |
| 5. Dépenses en capital | - | 865 | - | 15 441 | - | - | 3 516 | - | - | - | - | - | 19 822 |
| 6. Extourne | - | - | - | - | - | - | - | - | - | - | - | - | - |
| 7. Intervention économique | - | - | - | - | - | - | - | - | - | - | - | - | - |
| 8. Autres dépenses | - | - | - | 26 788 | - | 13 782 | - | - | 26 971 | 23 022 | 49 477 | 140 040 | 140 040 |
| 9. Dépenses urgentes | 25 249 | 13 211 | 40 841 | 52 406 | 26 289 | 53 413 | 35 972 | 37 434 | 44 217 | 83 570 | 122 553 | 158 538 | 693 694 |
| 10. Paiements PPTE | - | - | - | - | - | - | - | - | - | - | - | - | - |
| SOLDE | 5 958 | 18 487 | 1 478 | 7 471 | - 35 588 | - 89 814 | 178 638 | - 36 240 | 8 431 | 25 727 | 23 497 | - 51 539 | 56 506 |

Sources : Ministère des Finances (Direction du Trésor) et Banque Centrale du Congo.

(1) Il s'agit des Recettes de Participation et de cession, et des Recettes Appuis Budgétaires.

Tableau II.1bis

SITUATION DE TRÉSORERIE DE L'ÉTAT (Provisoire)
(En Millions de CDF)

| Rubriques | 2018* | | | | | | | | | | | | | 2 019 | | | |
|---------------------------------------|----------------|----------------|----------------|----------------|----------------|----------------|-----------------|------------------|-----------------|------------------|-----------------|------------------|------------------|-----------------|-----------------|-----------------|------------------|
| | Janvier | Février | Mars | Avril | Mai | Juin | Juillet | Août | Septembre | Octobre | Novembre | Décembre | Cumul | Janvier | Février | Mars | Cumul |
| RECETTES | 435 585 | 519 594 | 648 879 | 893 670 | 587 193 | 544 871 | 758 071 | 506 773 | 470 660 | 527 468 | 742 593 | 451 229 | 7 086 585 | 563 996 | 445 039 | 598 839 | 1 607 873 |
| 1. D.G.I | 211 451 | 293 164 | 343 398 | 645 431 | 284 324 | 202 490 | 446 074 | 203 693 | 203 745 | 238 288 | 404 979 | 187 216 | 3 664 254 | 250 619 | 192 532 | 225 399 | 668 550 |
| 2. D.G.D.A | 135 579 | 133 390 | 128 763 | 135 717 | 149 042 | 154 296 | 150 765 | 184 889 | 164 199 | 178 831 | 166 934 | 146 736 | 1 829 139 | 154 159 | 151 483 | 179 128 | 484 770 |
| 3. Pétroliers producteurs | 14 375 | 16 706 | 10 796 | 27 750 | 10 214 | 14 260 | 24 576 | 21 747 | 26 437 | 21 963 | 18 679 | 23 634 | 231 137 | 32 897 | 22 828 | 17 152 | 72 876 |
| - Pétroliers producteurs - D.G.I | 6 722 | 7 567 | 6 117 | 17 634 | 5 843 | 6 728 | 9 896 | 8 519 | 10 284 | 8 707 | 8 511 | 9 718 | 106 245 | 10 710 | 8 642 | 7 546 | 26 898 |
| '- Pétroliers producteurs - D.G.R.A.D | 7 653 | 9 139 | 4 679 | 10 115 | 4 371 | 7 532 | 14 680 | 13 229 | 16 153 | 13 257 | 10 168 | 13 915 | 124 892 | 22 187 | 14 186 | 9 606 | 45 978 |
| 4. D.G.R.A.D. | 74 180 | 76 334 | 165 923 | 83 994 | 143 215 | 172 706 | 136 297 | 96 186 | 73 708 | 88 385 | 72 001 | 57 578 | 1 240 507 | 126 321 | 78 195 | 177 160 | 381 676 |
| 5. Recettes exceptionnelles (1) | - | - | - | - | - | - | - | - | - | - | - | - | - | - | - | - | - |
| 6. Autres | - | - | - | 778 | 398 | 1 118 | 359 | 258 | 2 571 | 0 | 80 000 | 36 065 | 121 548 | - | - | - | - |
| DÉPENSES | 423 641 | 383 440 | 555 793 | 633 438 | 555 492 | 539 401 | 818 692 | 607 801 | 515 121 | 647 086 | 755 338 | 850 809 | 7 286 050 | 575 019 | 422 891 | 640 666 | 1 638 575 |
| 1. Rémunérations | 211 481 | 206 169 | 208 863 | 239 031 | 224 485 | 217 319 | 237 841 | 231 678 | 228 054 | 245 107 | 232 511 | 238 818 | 2 721 358 | 265 781 | 255 884 | 256 727 | 778 392 |
| 2. Dette publique | 17 757 | 11 674 | 48 983 | 27 571 | 15 964 | 14 625 | 40 192 | 11 868 | 28 334 | 36 982 | 18 216 | 12 516 | 284 680 | 19 917 | 8 628 | 21 874 | 50 419 |
| 3. Subventions et transferts | 36 258 | 29 585 | 44 963 | 63 900 | 27 762 | 44 544 | 52 991 | 51 524 | 63 406 | 50 067 | 48 848 | 47 539 | 561 385 | 41 910 | 42 430 | 44 823 | 129 163 |
| 4. Frais de fonctionnement | 84 579 | 72 459 | 134 459 | 101 904 | 118 269 | 178 027 | 234 938 | 199 837 | 109 558 | 217 667 | 234 965 | 300 150 | 1 986 813 | 102 641 | 50 487 | 87 383 | 240 512 |
| 5. Dépenses en capital | - | - | - | - | - | - | - | - | - | - | - | - | - | - | - | - | - |
| 6. Extourne | - | - | - | - | - | - | - | - | - | - | - | - | - | - | - | - | - |
| 7. Intervention économique | - | - | - | - | - | - | - | - | - | - | - | - | - | - | - | - | - |
| 8. Autres dépenses | - | - | 52 800 | 50 253 | - | - | 61 881 | - | - | - | 76 488 | - | 241 421 | - | 36 783 | - | 36 783 |
| 9. Dépenses urgentes | 73 566 | 63 551 | 65 725 | 150 780 | 169 012 | 84 886 | 190 849 | 112 895 | 85 769 | 97 263 | 144 309 | 251 786 | 1 490 393 | 144 770 | 28 678 | 229 859 | 403 307 |
| 10. Paiements PPTE | - | - | - | - | - | - | - | - | - | - | - | - | - | - | - | - | - |
| SOLDE | 11 944 | 136 155 | 93 086 | 260 231 | 31 701 | 5 470 | - 60 621 | - 101 028 | - 44 461 | - 119 618 | - 12 745 | - 399 580 | - 199 465 | - 11 023 | - 22 148 | - 41 827 | - 30 702 |

Sources : Ministère des Finances (Direction du Trésor) et Banque Centrale du Congo.

(1) Il s'agit des Recettes de Participation et de cession, et des Recettes Appuis Budgétaires.

* Données non conciliées BCC/DTO (Ministère des Finances).

Tableau II.2

RECETTES PUBLIQUES

(En millions de CDF)

| Rubriques | 2 017 | | | | | | | | | | | | |
|--|----------------|----------------|----------------|----------------|----------------|----------------|----------------|----------------|----------------|----------------|----------------|----------------|------------------|
| | Janvier | Février | Mars | Avril | Mai | Juin | Juillet | Août | Septembre | Octobre | Novembre | Décembre | Cumul |
| 1.D.G.I | 133 109 | 111 836 | 119 936 | 228 270 | 134 758 | 123 083 | 259 316 | 141 563 | 138 513 | 149 981 | 380 284 | 280 331 | 2 200 982 |
| - Sociétés | 23 976 | 20 145 | 21 604 | 41 117 | 24 273 | 22 170 | 46 710 | 25 499 | 24 950 | 27 015 | 68 499 | 50 495 | 396 454 |
| - Impôt Professionnel sur les Rémunérations | 42 753 | 35 920 | 38 522 | 73 317 | 43 282 | 39 532 | 83 288 | 45 468 | 44 488 | 48 172 | 122 141 | 90 038 | 706 920 |
| - l'Impôt exceptionnel sur les rémunérations versées au personnel expatrié | - | - | - | - | - | - | - | - | - | - | - | - | - |
| - Autres | 52 669 | 44 251 | 47 456 | 90 322 | 53 321 | 48 702 | 102 606 | 56 014 | 54 807 | 59 345 | 150 471 | 110 921 | 870 886 |
| -Taxe sur la Valeur Ajoutée/Intérieure | 10 036 | 8 432 | 9 043 | 17 211 | 10 161 | 9 280 | 19 552 | 10 674 | 10 444 | 11 308 | 28 673 | 21 137 | 165 951 |
| - Taxe sur la Valeur Ajoutée/Exportation | 3 675 | 3 088 | 3 312 | 6 303 | 3 721 | 3 398 | 7 160 | 3 909 | 3 824 | 4 141 | 10 500 | 7 740 | 60 771 |
| | | | | | | | | | | | | | - |
| 2. PÉTROLIERS PRODUCTEURS | 10 369 | 17 962 | 4 888 | 22 514 | 15 442 | 19 332 | 12 839 | 4 943 | 7 763 | 13 369 | 15 025 | 57 663 | 202 109 |
| | | | | | | | | | | | | | - |
| 3.D.G.D.A | 99 645 | 98 650 | 99 000 | 96 653 | 105 653 | 115 761 | 125 058 | 127 291 | 119 367 | 136 998 | 131 152 | 131 005 | 1 386 232 |
| - Droits et taxes à l'exportation | 4 419 | 4 375 | 4 390 | 4 286 | 4 685 | 5 133 | 5 546 | 5 645 | 5 293 | 6 075 | 5 816 | 5 809 | 61 472 |
| - Droits et taxes à l'importation | 63 367 | 62 734 | 62 957 | 61 465 | 67 188 | 73 616 | 79 528 | 80 948 | 75 909 | 87 121 | 83 403 | 83 310 | 881 548 |
| - Accises | 20 316 | 20 113 | 20 185 | 19 706 | 21 541 | 23 602 | 25 498 | 25 953 | 24 337 | 27 932 | 26 740 | 26 710 | 282 634 |
| - Autres | 11 543 | 11 427 | 11 468 | 11 196 | 12 239 | 13 410 | 14 486 | 14 745 | 13 827 | 15 870 | 15 192 | 15 175 | 160 578 |
| | | | | | | | | | | | | | - |
| 4. D.G.R.A.D. | 42 404 | 43 145 | 107 277 | 19 564 | 47 796 | 22 787 | 64 315 | 46 506 | 24 723 | 52 713 | 63 894 | 89 758 | 710 016 |
| | | | | | | | | | | | | | - |
| 5. RECETTES EXCEPTIONNELLES | | | | | | - | - | - | - | - | - | - | - |
| 6. AUTRES | 7 054 | 14 868 | | 129 | 84 | 42 | 43 | 413 | 1 568 | 29 241 | | | 53 443 |
| | | | | | | | | | | | | | - |
| TOTAL | 292 581 | 286 461 | 331 102 | 367 131 | 303 732 | 281 005 | 461 571 | 320 717 | 291 934 | 382 303 | 590 356 | 558 757 | 4 552 782 |

Sources : Banque Centrale du Congo et Régies financières.

Tableau II.2.bis

RECETTES PUBLIQUES

(En millions de CDF)

| Rubriques | 2018* | | | | | | | | | | | | | 2 019 | | |
|--|----------------|----------------|----------------|----------------|----------------|----------------|----------------|----------------|----------------|----------------|----------------|----------------|------------------|----------------|----------------|----------------|
| | Janvier | Février | Mars | Avril | Mai | Juin | Juillet | Août | Septembre | Octobre | Novembre | Décembre | Cumul | Janvier | Février | Mars |
| 1.D.G.I | 211 451 | 293 164 | 343 398 | 645 431 | 284 324 | 202 490 | 446 074 | 203 693 | 203 745 | 238 288 | 404 979 | 187 216 | 3 664 254 | 250 619 | 192 532 | 225 399 |
| - Sociétés | 38 088 | 52 806 | 61 855 | 116 259 | 51 214 | 36 474 | 80 349 | 36 690 | 36 700 | 42 922 | 72 947 | 33 722 | 660 027 | 45 143 | 34 680 | 40 600 |
| - Impôt Professionnel sur les Rémunérations | 67 915 | 94 160 | 110 294 | 207 302 | 91 320 | 65 037 | 143 272 | 65 423 | 65 440 | 76 534 | 130 073 | 60 131 | 1 176 900 | 80 495 | 61 838 | 72 395 |
| - l'Impôt exceptionnel sur les rémunérations versées au personnel expatrié | - | - | - | - | - | - | - | - | - | - | - | - | - | - | - | - |
| - Autres | 83 667 | 115 999 | 135 876 | 255 385 | 112 502 | 80 121 | 176 503 | 80 597 | 80 618 | 94 286 | 160 242 | 74 078 | 1 449 874 | 99 165 | 76 181 | 89 186 |
| -Taxe sur la Valeur AjoutéeIntérieure | 15 943 | 22 104 | 25 892 | 48 665 | 21 438 | 15 268 | 33 633 | 15 358 | 15 362 | 17 967 | 30 535 | 14 116 | 276 280 | 18 896 | 14 517 | 16 995 |
| - Taxe sur la Valeur AjoutéeExportation | 5 838 | 8 094 | 9 482 | 17 821 | 7 850 | 5 591 | 12 316 | 5 624 | 5 626 | 6 579 | 11 182 | 5 169 | 101 173 | 6 920 | 5 316 | 6 223 |
| | | | | | | | | | | | | | - | | | |
| 2. PÉTROLIERS PRODUCTEURS | 14 375 | 16 706 | 10 796 | 27 750 | 10 214 | 14 260 | 24 576 | 21 747 | 26 437 | 21 963 | 18 679 | 23 634 | 231 137 | 32 897 | 22 828 | 17 152 |
| | | | | | | | | | | | | | - | | | |
| 3.D.G.D.A | 135 579 | 133 390 | 128 763 | 135 717 | 149 042 | 154 296 | 150 765 | 184 889 | 164 199 | 178 831 | 166 934 | 146 736 | 1 829 139 | 154 159 | 151 483 | 179 128 |
| - Droits et taxes à l'exportation | 6 012 | 5 915 | 5 710 | 6 018 | 6 609 | 6 842 | 6 686 | 8 199 | 7 281 | 7 930 | 7 403 | 6 507 | 81 113 | 6 836 | 6 717 | 7 943 |
| - Droits et taxes à l'importation | 86 219 | 84 827 | 81 884 | 86 306 | 94 780 | 98 122 | 95 876 | 117 576 | 104 419 | 113 724 | 106 159 | 93 314 | 1 163 205 | 98 035 | 96 333 | 113 913 |
| - Accises | 27 643 | 27 197 | 26 253 | 27 671 | 30 388 | 31 459 | 30 739 | 37 696 | 33 478 | 36 461 | 34 036 | 29 917 | 372 937 | 31 431 | 30 885 | 36 522 |
| - Autres | 15 705 | 15 452 | 14 916 | 15 721 | 17 265 | 17 873 | 17 464 | 21 417 | 19 020 | 20 715 | 19 337 | 16 998 | 211 883 | 17 857 | 17 547 | 20 750 |
| | | | | | | | | | | | | | - | | | |
| 4. D.G.R.A.D. | 74 180 | 76 334 | 165 923 | 83 994 | 143 215 | 172 706 | 136 297 | 96 186 | 73 708 | 88 385 | 72 001 | 57 578 | 1 240 507 | 126 321 | 78 195 | 177 160 |
| | | | | | | | | | | | | | - | | | |
| 5. RECETTES EXCEPTIONNELLES | - | - | - | - | - | - | - | - | - | - | - | - | - | - | - | - |
| 6. AUTRES | - | - | - | 778 | 398 | 1 118 | 359 | 258 | 2 571 | 0 | 80 000 | 36 065 | 121 548 | - | - | - |
| | | | | | | | | | | | | | - | | | |
| TOTAL | 435 585 | 519 594 | 648 879 | 893 670 | 587 193 | 544 871 | 758 071 | 506 773 | 470 660 | 527 468 | 742 593 | 451 229 | 7 086 585 | 563 996 | 445 039 | 598 839 |

Sources : Banque Centrale du Congo et Régies financières.

* Données non conciliées BCC/DTO (Ministère des Finances).

Tableau II.3

DÉPENSES PUBLIQUES

(En millions de CDF)

| Rubriques | 2 017 | | | | | | | | | | | | |
|------------------------------|----------------|----------------|----------------|----------------|----------------|----------------|----------------|----------------|----------------|----------------|----------------|----------------|------------------|
| | Janvier | Février | Mars | Avril | Mai | Juin | Juillet | Août | Septembre | Octobre | Novembre | Décembre | Cumul |
| 1. Rémunérations | 157 297 | 162 273 | 167 888 | 170 885 | 167 090 | 170 783 | 106 978 | 231 430 | 159 554 | 155 574 | 259 889 | 207 399 | 2 117 041 |
| 2. Dette publique + Intérêts | 4 460 | 11 484 | 13 536 | 3 701 | 17 672 | 46 070 | 31 360 | 19 063 | 40 450 | 10 051 | 24 485 | 11 246 | 233 579 |
| - Extérieure | 11 | 7 205 | 9 038 | 3 701 | 17 672 | 46 070 | 30 702 | 10 069 | 34 882 | 4 016 | 17 561 | 4 405 | 185 335 |
| - Intérieure | - | - | - | - | - | - | - | 162 | - | - | - | - | 162 |
| - Frais financiers | 4 450 | 4 279 | 4 499 | - | - | - | 658 | 8 832 | 5 567 | 6 034 | 6 924 | 6 840 | 48 082 |
| 3. Subventions & transferts | 25 341 | 27 651 | 5 675 | 18 053 | 36 007 | 34 720 | 12 857 | 19 527 | 26 847 | 2 515 | 48 621 | 42 702 | 323 152 |
| - Intervention économique | - | - | - | - | - | - | - | - | - | - | - | - | - |
| - Budgets annexes | 25 341 | 27 651 | 5 675 | 18 053 | - | - | 12 857 | 19 527 | 26 847 | 2 515 | 48 621 | 323 152 | 323 152 |
| 4. Frais de fonctionnement | 74 275 | 52 490 | 101 684 | 100 763 | 92 262 | 80 428 | 92 250 | 49 501 | 40 811 | 55 261 | 88 288 | 140 935 | 968 948 |
| 5. Dépenses en capital | - | 865 | - | 15 441 | - | - | 3 516 | - | - | - | - | - | 19 822 |
| 6. Dépenses urgentes | 25 249 | 13 211 | 40 841 | 52 406 | 26 289 | 53 413 | 35 972 | 37 434 | 44 217 | 83 570 | 122 553 | 158 538 | 693 694 |
| 7. Remboursement dette MIBA | - | - | - | - | - | - | - | - | - | - | - | - | - |
| 8. Autres dépenses | - | - | - | 26 788 | - | 13 782 | - | 8 000 | - | 26 971 | 23 336 | 49 477 | 140 040 |
| 9. Paiements PPTE | - | - | - | - | - | - | - | - | - | - | - | - | - |
| 10. Extourne | - | - | - | - | - | - | - | - | - | - | - | - | - |
| TOTAL | 286 623 | 267 974 | 329 624 | 388 037 | 339 321 | 399 197 | 282 933 | 364 957 | 311 880 | 333 942 | 567 173 | 610 296 | 4 496 276 |

Sources : Ministère des Finances (Direction du Trésor) et Banque Centrale du Congo.

Tableau II.3 bis

DÉPENSES PUBLIQUES

(En millions de CDF)

| Rubriques | 2 018 | | | | | | | | | | | | 2 019 | | | | |
|------------------------------|----------------|----------------|----------------|----------------|----------------|----------------|----------------|----------------|----------------|----------------|----------------|----------------|------------------|----------------|----------------|----------------|------------------|
| | Janvier | Février | Mars | Avril | Mai | Juin | Juillet | Août | Septembre | Octobre | Novembre | Décembre | Cumul | Janvier | Février | Mars | Cumul |
| 1. Rémunérations | 211 481 | 206 169 | 208 863 | 239 031 | 224 485 | 217 319 | 237 841 | 231 678 | 228 054 | 245 107 | 232 511 | 238 818 | 2 721 358 | 265 781 | 255 884 | 256 727 | 522 508 |
| 2. Dette publique + Intérêts | 17 757 | 11 674 | 48 983 | 27 571 | 15 964 | 14 625 | 40 192 | 11 868 | 28 334 | 36 982 | 18 216 | 12 516 | 284 680 | 19 917 | 8 628 | 21 874 | 50 419 |
| - Extérieure | 12 100 | 5 393 | 40 291 | 18 828 | 8 671 | 6 972 | 27 817 | 4 404 | 22 617 | 31 716 | 10 992 | 6 085 | 195 886 | 12 937 | 7 576 | 13 516 | 34 029 |
| - Intérieure | 0 | 1 036 | 0 | 0 | 0 | 0 | 0 | 0 | 0 | 0 | 0 | 0 | 1 036 | 427 | 0 | 940 | 1 366 |
| - Frais financiers | 5 656 | 5 246 | 8 692 | 8 743 | 7 293 | 7 653 | 12 374 | 7 464 | 5 717 | 5 266 | 7 224 | 6 430 | 87 758 | 6 553 | 1 052 | 7 419 | 15 023 |
| 3. Subventions & transferts | 36 258 | 29 585 | 44 963 | 63 900 | 27 762 | 44 544 | 52 991 | 51 524 | 63 406 | 50 067 | 48 848 | 47 539 | 561 385 | 41 910 | 42 430 | 44 823 | 129 163 |
| - Intervention économique | - | - | - | - | - | - | - | - | - | - | - | - | 0 | 0 | 0 | 0 | 0 |
| - Budgets annexes | 0 | 0 | 1 | 0 | 0 | 1 | 0 | 0 | 0 | 0 | 0 | 0 | 0 | 0 | 0 | 0 | 0 |
| 4. Frais de fonctionnement | 84 579 | 72 459 | 134 459 | 101 904 | 118 269 | 178 027 | 234 938 | 199 837 | 109 558 | 217 667 | 234 965 | 300 150 | 1 986 813 | 102 641 | 50 487 | 87 383 | 240 512 |
| 5. Dépenses en capital | 0 | 0 | 0 | 0 | 0 | 0 | 0 | 0 | 0 | 0 | 0 | 0 | 0 | 0 | 0 | 0 | 0 |
| 6. Dépenses urgentes | 73 566 | 63 551 | 65 725 | 150 780 | 169 012 | 84 886 | 190 849 | 112 895 | 85 769 | 97 263 | 144 309 | 251 786 | 1 490 393 | 144 770 | 28 678 | 229 859 | 403 307 |
| 7. Remboursement dette MIBA | - | - | - | - | - | - | - | - | - | - | - | - | 0 | 0 | 0 | 0 | 0 |
| 8. Autres dépenses | 0 | 0 | 52 800 | 50 253 | 0 | 0 | 61 881 | 0 | 0 | 0 | 76 488 | 0 | 241 421 | 0 | 36 783 | 0 | 36 783 |
| 9. Paiements PPTE | - | - | - | - | - | - | - | - | - | - | - | - | 0 | 0 | 0 | 0 | 0 |
| 10. Extourne | 0 | 0 | 0 | 0 | 0 | 0 | 0 | 0 | 0 | 0 | 0 | 0 | 0 | 0 | 0 | 0 | 0 |
| TOTAL | 423 641 | 383 440 | 555 793 | 633 438 | 555 492 | 539 401 | 818 692 | 607 801 | 515 121 | 647 086 | 755 338 | 850 809 | 7 286 050 | 575 019 | 422 891 | 640 666 | 1 382 691 |

Sources : Ministère des Finances (Direction du Trésor) et Banque Centrale du Congo.

* Données non conciliées BCC/DTO (Ministère des Finances).

Graphique II.1 ÉVOLUTION MENSUELLE DE LA SITUATION FINANCIÈRE DE L'ÉTAT
(En milliards de CDF)

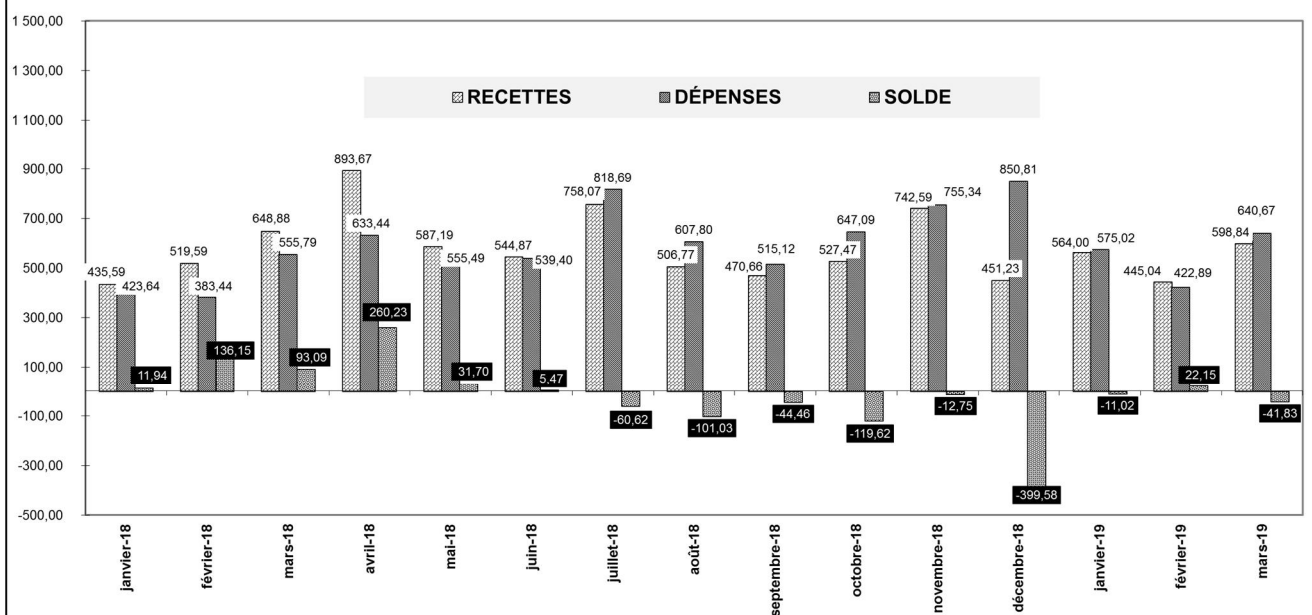

Source : Tableau II.1 bis.

Graphique II.2 ÉVOLUTION DU SOLDE MENSUEL DES OPÉRATIONS FINANCIÈRES DE L'ÉTAT
(En milliards de CDF)

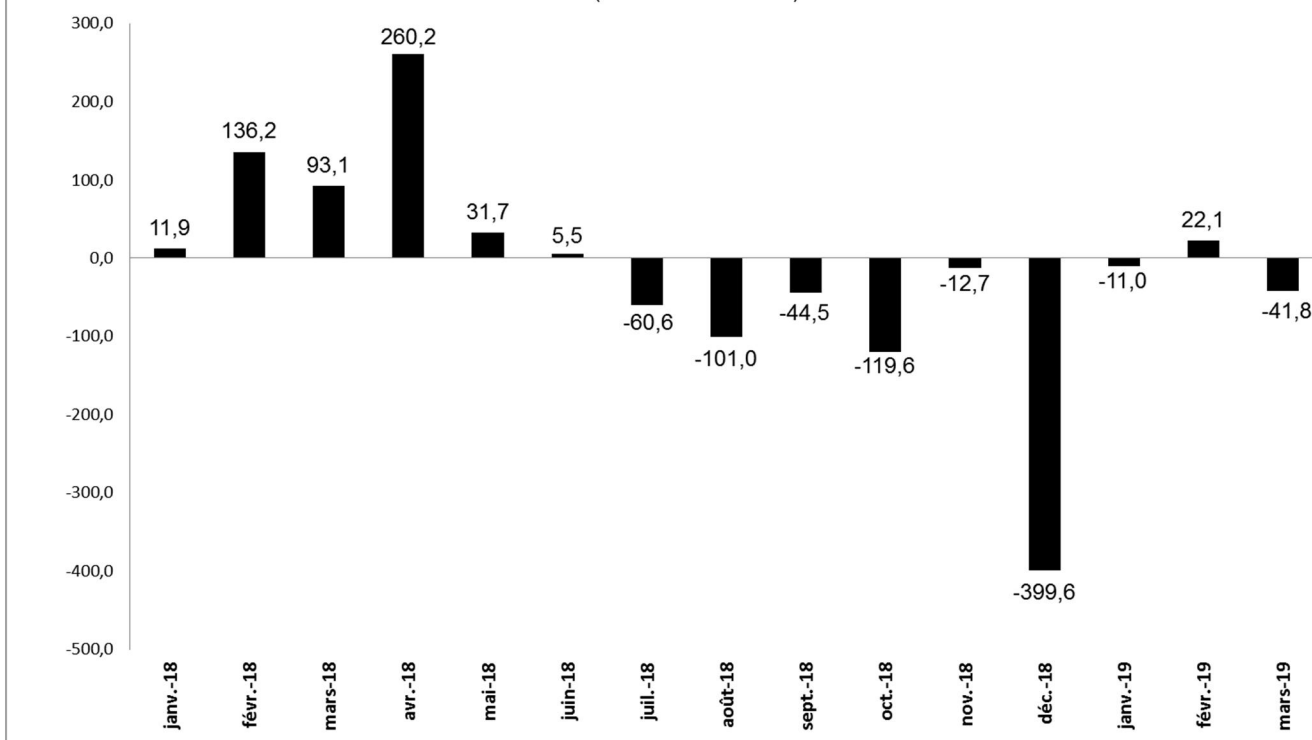

Source : Tableau II.1 bis.

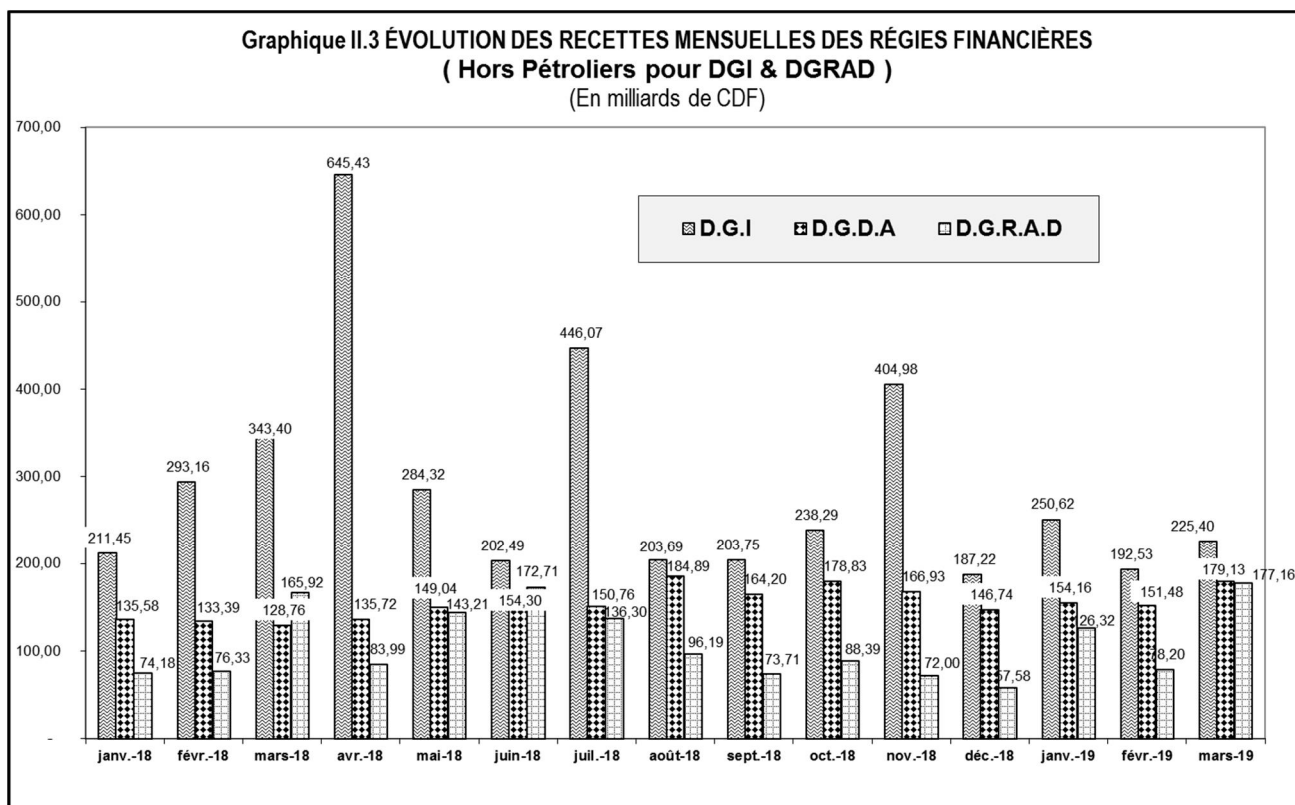

Source : Tableau II.1 bis.

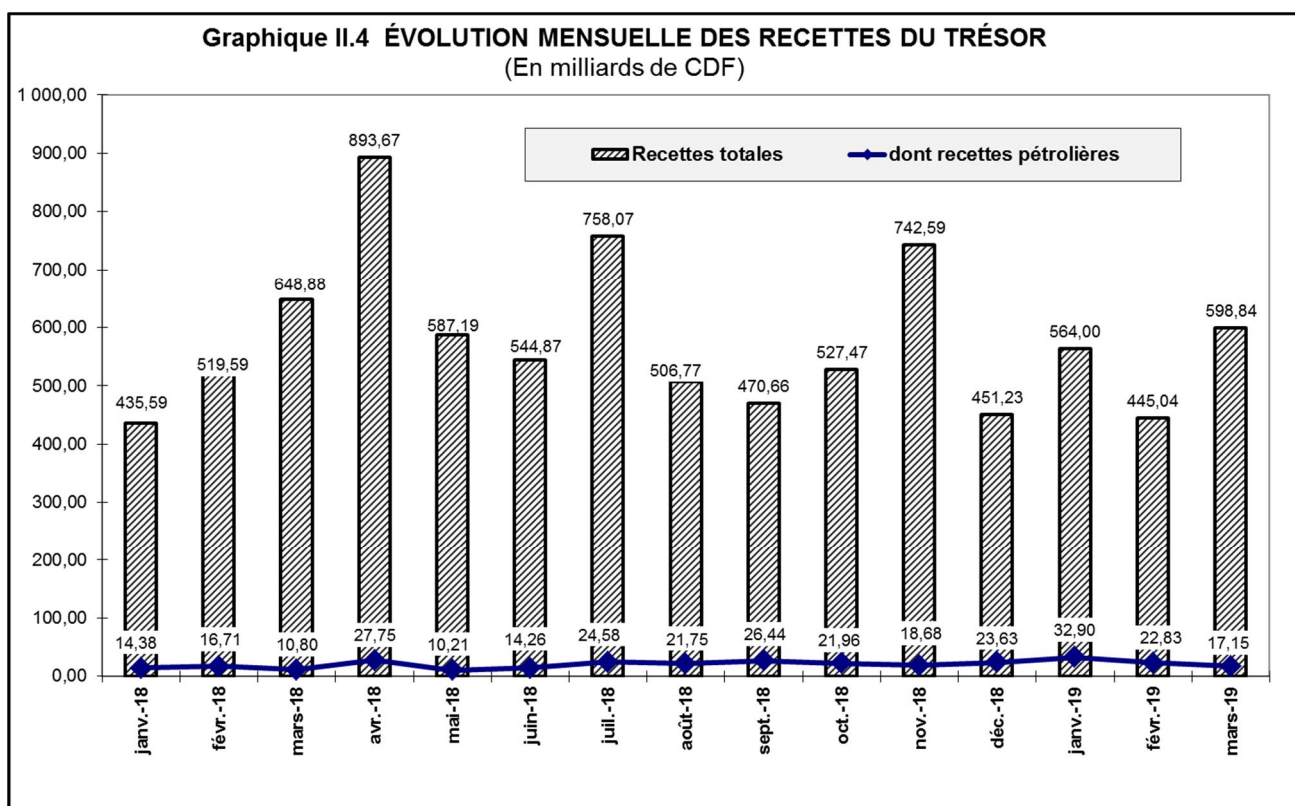

Source : Tableau II.1 bis.

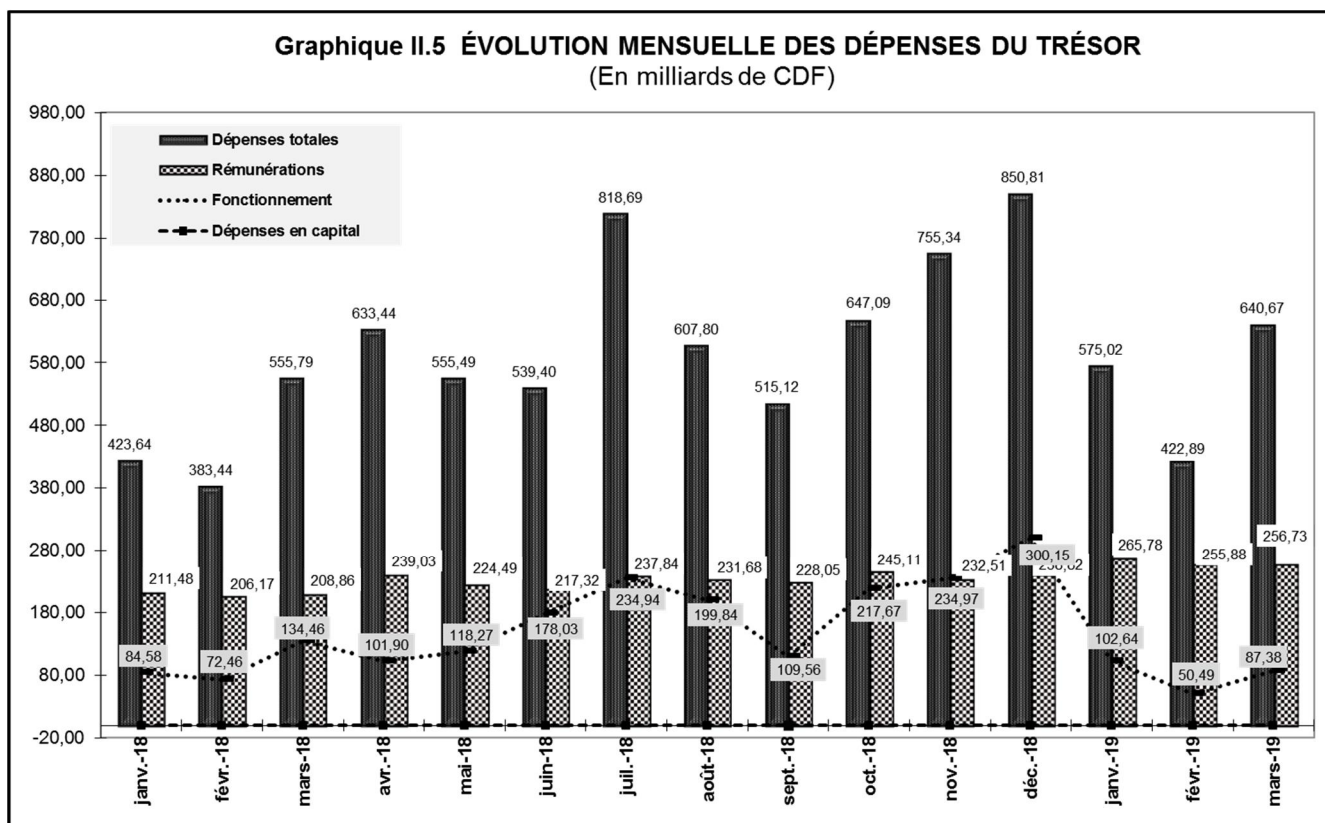

Source : Tableau II.1 bis.

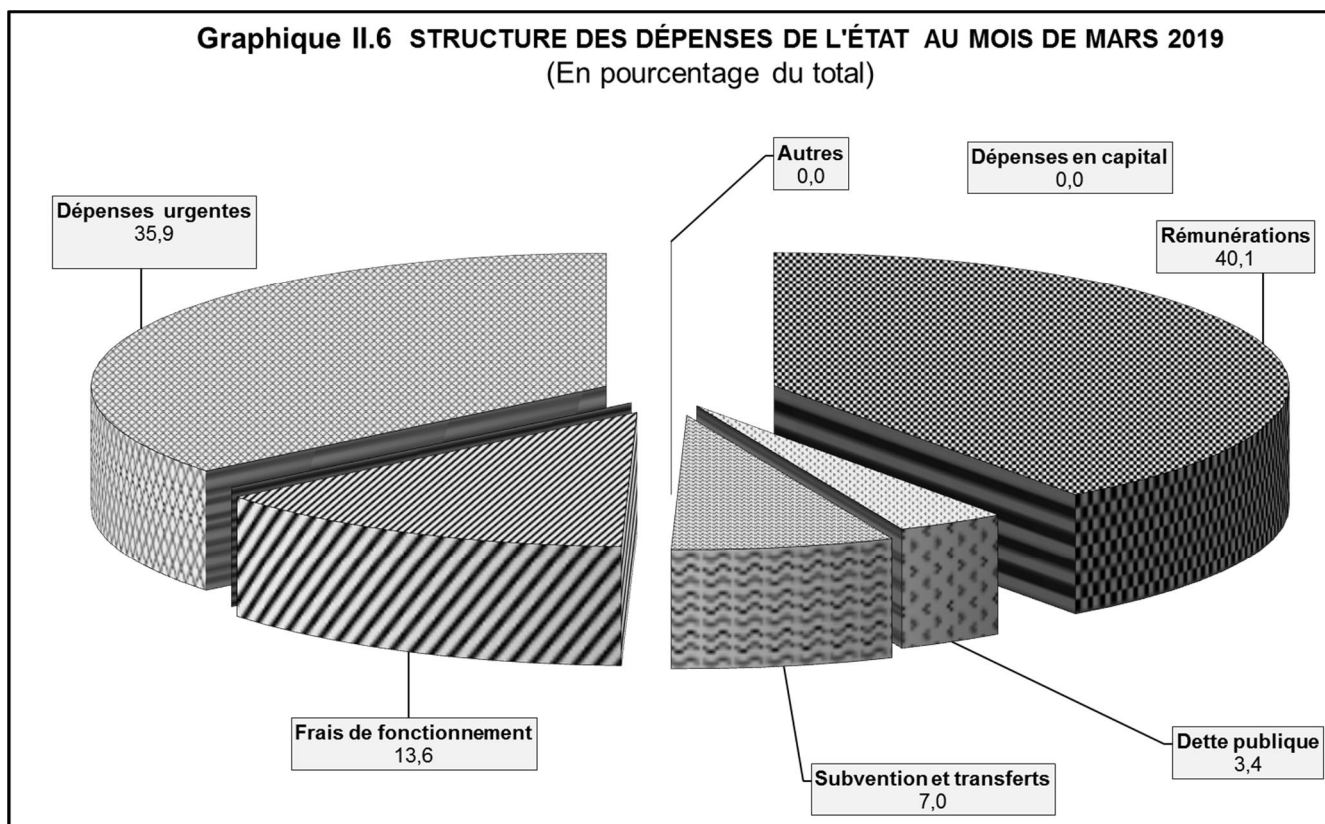

Source : Tableau II.1 bis.

Tableau III.1

ÉVOLUTION MENSUELLE DES COURS DE LA MONNAIE NATIONALE PAR RAPPORT AU USD ⁽¹⁾
(USD/CDF, sauf indication contraire)

| | INDICATIF | PARALLELE | VARIATIONS COURS INDICATIF | | VARIATIONS COURS PARALLELE | | Ecart en % (4) |
|--------------|-----------|-----------|-------------------------------|--------|-------------------------------|--------|-------------------|
| | | | (2) | (3) | (2) | (3) | |
| 2005 | | | | | | | |
| Décembre | 431,28 | 435,92 | + 3,3 | + 3,0 | + 3,3 | + 3,9 | + 1,1 |
| 2006 | | | | | | | |
| Décembre | 503,43 | 523,40 | + 5,1 | - 14,3 | + 3,1 | - 16,7 | + 4,0 |
| 2007 | | | | | | | |
| Décembre | 500,67 | 507,97 | + 0,4 | + 0,6 | - 1,0 | + 3,0 | + 1,5 |
| 2008 | | | | | | | |
| Décembre | 606,89 | 621,67 | - 4,2 | - 17,5 | - 4,7 | - 18,3 | + 2,4 |
| 2009 | | | | | | | |
| Décembre | 904,31 | 911,20 | - 0,5 | - 32,9 | + 0,3 | - 31,8 | + 0,8 |
| 2010 | | | | | | | |
| Décembre | 912,07 | 925,10 | - 0,2 | - 0,9 | - 0,2 | - 1,5 | + 1,4 |
| 2011 | | | | | | | |
| Décembre | 898,12 | 899,21 | + 1,5 | + 1,6 | + 1,3 | + 2,9 | + 0,1 |
| 2012 | | | | | | | |
| Décembre | 914,99 | 927,18 | + 0,1 | - 1,8 | - 0,5 | - 3,0 | + 1,3 |
| 2013 | | | | | | | |
| Décembre | 926,43 | 937,70 | - 0,4 | - 1,2 | - 1,6 | - 1,1 | + 1,2 |
| 2014 | | | | | | | |
| Décembre | 925,11 | 931,73 | - 0,1 | 0,1 | - 0,1 | + 0,6 | + 0,7 |
| 2015 | | | | | | | |
| Décembre | 927,51 | 933,61 | + 0,0 | - 0,3 | - 0,2 | - 0,2 | + 0,7 |
| 2016 | | | | | | | |
| Décembre | 1 201,13 | 1 250,13 | - 4,5 | - 22,8 | - 2,6 | - 25,3 | + 4,1 |
| 2017 | | | | | | | |
| Janvier | 1 252,50 | 1 294,92 | - 4,1 | - 4,1 | - 3,5 | - 3,5 | + 3,4 |
| Février | 1 300,75 | 1 316,49 | - 3,7 | - 7,7 | - 1,6 | - 5,0 | + 1,2 |
| Mars | 1 342,36 | 1 358,50 | - 3,1 | - 10,5 | - 3,1 | - 8,0 | + 1,2 |
| Avril | 1 387,03 | 1 404,01 | - 3,2 | - 13,4 | - 3,2 | - 11,0 | + 1,2 |
| Mai | 1 419,82 | 1 431,38 | - 2,3 | - 15,4 | - 1,9 | - 12,7 | + 0,8 |
| Juin | 1 464,86 | 1 489,55 | - 3,1 | - 18,0 | - 3,9 | - 16,1 | + 1,7 |
| Juillet | 1 572,58 | 1 632,62 | - 6,8 | - 23,6 | - 8,8 | - 23,4 | + 3,8 |
| Août | 1 547,79 | 1 580,01 | + 1,6 | - 22,4 | + 3,3 | - 20,9 | + 2,1 |
| Septembre | 1 562,03 | 1 581,02 | - 0,9 | - 23,1 | - 0,1 | - 20,9 | + 1,2 |
| Octobre | 1 571,14 | 1 585,96 | - 0,6 | - 23,6 | - 0,3 | - 21,2 | + 0,9 |
| Novembre | 1 579,59 | 1 596,17 | - 0,5 | - 24,0 | - 0,6 | - 21,7 | + 1,0 |
| Décembre | 1 590,46 | 1 612,32 | - 0,7 | - 24,5 | - 1,0 | - 22,5 | + 1,4 |
| 2018 | | | | | | | |
| Janvier | 1 600,22 | 1 632,24 | - 0,6 | - 0,6 | - 1,2 | - 1,2 | + 2,0 |
| Février | 1 612,54 | 1 636,12 | - 0,8 | - 1,4 | - 0,2 | - 1,5 | + 1,5 |
| Mars | 1 616,43 | 1 637,08 | - 0,2 | - 1,6 | - 0,1 | - 1,5 | + 1,3 |
| Avril | 1 618,13 | 1 640,18 | - 0,1 | - 1,7 | - 0,2 | - 1,7 | + 1,4 |
| Mai | 1 619,26 | 1 644,79 | - 0,1 | - 1,8 | - 0,3 | - 2,0 | + 1,6 |
| Juin | 1 623,91 | 1 646,12 | - 0,3 | - 2,1 | - 0,1 | - 2,1 | + 1,4 |
| Juillet | 1 625,49 | 1 646,25 | - 0,1 | - 2,2 | - 0,0 | - 2,1 | + 1,3 |
| Août | 1 627,91 | 1 647,23 | - 0,1 | - 2,3 | - 0,1 | - 2,1 | + 1,2 |
| Septembre | 1 628,89 | 1 648,21 | - 0,1 | - 2,4 | - 0,1 | - 2,2 | + 1,2 |
| Octobre | 1 631,35 | 1 647,61 | - 0,2 | - 2,5 | + 0,0 | - 2,1 | + 1,0 |
| Novembre | 1 632,30 | 1 649,18 | - 0,1 | - 2,6 | - 0,1 | - 2,2 | + 1,0 |
| Décembre | 1 632,76 | 1 657,24 | - 0,0 | - 2,6 | - 0,5 | - 2,7 | + 1,5 |
| 2 019 | | | | | | | |
| Janvier | 1 637,33 | 1 657,47 | - 0,3 | - 0,3 | - 0,0 | - 0,0 | + 1,2 |
| Février | 1 637,08 | 1 657,41 | + 0,0 | - 0,3 | + 0,0 | - 0,0 | + 1,2 |
| Mars | 1 639,29 | 1 664,72 | - 0,1 | - 0,4 | - 0,4 | - 0,4 | + 1,6 |

Source : - Banque Centrale du Congo.

(1) Cours moyens mensuels à la clôture de la journée.

(2) Variations calculées par rapport au cours du mois précédent.

(3) Variations calculées par rapport au dernier cours de l'année précédente.

(4) Ecart entre le cours parallèle et le cours indicatif.

Tableau III.2

ÉVOLUTION DU TAUX DE CHANGE DU DOLLAR SUR LE MARCHÉ ⁽¹⁾
(USD/CDF)

| | Banques agréées | | Bureaux de change | | Cours indicatif | Cours | |
|------------------|-----------------|---------------|-------------------|---------------|--------------------|-------------|--------------|
| | Cours acheteur | Cours vendeur | Cours acheteur | Cours vendeur | | le plus bas | le plus haut |
| 2005 | | | | | | | |
| Décembre | | | | | | | |
| 30/12 | 443,31 | 446,60 | 447,37 | 453,08 | 445,40 | 440,00 | 456,55 |
| 2006 | | | | | | | |
| Décembre | | | | | | | |
| 28/12 | 499,70 | 507,52 | 513,19 | 518,66 | 503,43 | 520,00 | 490,00 |
| 2007 | | | | | | | |
| Décembre | | | | | | | |
| 31/12 | 496,59 | 510,29 | 500,81 | 508,63 | 502,99 | 495,64 | 516,61 |
| 2008 | | | | | | | |
| Décembre | | | | | | | |
| 30/12 | 627,97 | 649,85 | 652,68 | 662,23 | 639,32 | 605,72 | 674,98 |
| 2009 | | | | | | | |
| Décembre | | | | | | | |
| 30/12 | 896,89 | 908,10 | 900,67 | 908,54 | 902,66 | 895,00 | 915,00 |
| 2010 | | | | | | | |
| Décembre | | | | | | | |
| 30/12 | 906,50 | 922,40 | 915,15 | 925,00 | 915,13 | 890,00 | 937,48 |
| 2011 | | | | | | | |
| Décembre | | | | | | | |
| 30/12 | 903,30 | 915,20 | 921,47 | 926,53 | 910,65 | 880,00 | 930,00 |
| 2012 | | | | | | | |
| Décembre | | | | | | | |
| 30/12 | 911,60 | 919,99 | 922,71 | 929,04 | 915,17 | 899,00 | 935,00 |
| 2013 | | | | | | | |
| Décembre | | | | | | | |
| 30/12 | 921,62 | 932,23 | 932,86 | 940,19 | 925,50 | 900,00 | 945,00 |
| 2014 | | | | | | | |
| Décembre | | | | | | | |
| 30/12 | 917,61 | 931,77 | 930,03 | 935,10 | 924,51 | 905,56 | 940,00 |
| 2015 | | | | | | | |
| Décembre | | | | | | | |
| 30/12 | 921,95 | 934,19 | 936,77 | 939,91 | 927,92 | 900,13 | 950,00 |
| 2016 | | | | | | | |
| Décembre | | | | | | | |
| 30/12 | 1 196,21 | 1 239,29 | 1 261,13 | 1 271,06 | 1 215,59 | 1 160,00 | 1 300,00 |
| 2017 | | | | | | | |
| Janvier | | | | | | | |
| 31/01 | 1 267,15 | 1 295,33 | 1 298,70 | 1 306,35 | 1 280,59 | 1 200,00 | 1 373,00 |
| Février | | | | | | | |
| 29/02 | 1 309,61 | 1 325,78 | 1 344,04 | 1 340,78 | 1 314,94 | 1 215,70 | 1 360,00 |
| Mars | | | | | | | |
| 31/03 | 1 357,14 | 1 382,38 | 1 381,29 | 1 381,85 | 1 370,01 | 1 200,00 | 1 400,00 |
| Avril | | | | | | | |
| 30/04 | 1 398,07 | 1 416,14 | 1 404,91 | 1 411,12 | 1 405,89 | 1 225,00 | 1 450,00 |
| Mai | | | | | | | |
| 31/05 | 1 429,44 | 1 450,31 | 1 454,57 | 1 466,14 | 1 440,37 | 1 251,29 | 1 474,02 |
| Juin | | | | | | | |
| 30/06 | 1 502,47 | 1 518,53 | 1 542,99 | 1 558,14 | 1 507,78 | 1 456,88 | 1 590,00 |
| Juillet | | | | | | | |
| 31/07 | 1 628,25 | 1 669,39 | 1 668,07 | 1 707,34 | 1 565,97 | 1 594,65 | 1 722,65 |
| Août | | | | | | | |
| 31/08 | 1 548,06 | 1 579,54 | 1 559,92 | 1 565,10 | 1 555,62 | 1 254,54 | 1 633,00 |
| Septembre | | | | | | | |
| 30/09 | 1 554,82 | 1 596,11 | 1 574,89 | 1 580,85 | 1 568,04 | 1 244,54 | 1 645,00 |
| Octobre | | | | | | | |
| 30/10 | 1 573,85 | 1 596,36 | 1 580,83 | 1 583,70 | 1 574,64 | 1 547,00 | 1 653,00 |
| Novembre | | | | | | | |
| 30/11 | 1 574,87 | 1 654,04 | 1 600,00 | 1 630,00 | 1 586,28 | 1 541,96 | 1 698,00 |
| Décembre | | | | | | | |
| 30/12 | 1 588,79 | 1 611,28 | 1 615,00 | 1 643,00 | 1 592,19 | 1 594,04 | 1 685,00 |
| 2018 | | | | | | | |
| Janvier | | | | | | | |
| 31/01 | 1 612,21 | 1 596,43 | 1 630,64 | 1 636,51 | 1 604,98 | 1 579,00 | 1 670,00 |
| Février | | | | | | | |
| 29/02 | 1 611,91 | 1 627,73 | 1 620,00 | 1 650,00 | 1 615,97 | 1 564,97 | 1 665,00 |
| Mars | | | | | | | |
| 31/03 | 1 614,64 | 1 643,27 | 1 634,80 | 1 640,00 | 1 616,53 | 1 589,86 | 1 698,71 |
| Avril | | | | | | | |
| 30/04 | 1 616,26 | 1 634,05 | 1 635,00 | 1 640,00 | 1 620,00 | 1 591,00 | 1 620,00 |
| Mai | | | | | | | |
| 31/05 | 1 616,38 | 1 646,06 | 1 640,00 | 1 650,00 | 1 620,98 | 1 575,00 | 1 694,00 |
| Juin | | | | | | | |
| 30/06 | 1 622,13 | 1 642,85 | 1 640,54 | 1 650,00 | 1 625,67 | 1 598,00 | 1 699,00 |
| Juillet | | | | | | | |
| 31/07 | 1 624,28 | 1 635,95 | 1 642,00 | 1 645,61 | 1 626,93 | 1 599,00 | 1 677,03 |
| Août | | | | | | | |
| 31/08 | 1 617,99 | 1 646,07 | 1 640,90 | 1 647,57 | 1 628,14 | 1 601,00 | 1 703,00 |
| Septembre | | | | | | | |
| 30/09 | 1 627,87 | 1 654,51 | 1 647,36 | 1 644,75 | 1 630,65 | 1 603,00 | 1 696,67 |
| Octobre | | | | | | | |
| 30/10 | 1 630,35 | 1 656,91 | 1 643,00 | 1 649,32 | 1 632,46 | 1 610,00 | 1 714,36 |
| Novembre | | | | | | | |
| 30/11 | 1 631,30 | 1 643,17 | 1 645,88 | 1 655,00 | 1 633,04 | 1 605,00 | 1 713,00 |
| Décembre | | | | | | | |
| 30/12 | 1 631,83 | 1 640,55 | 1 660,00 | 1 670,00 | 1 635,62 | 1 619,04 | 1 670,00 |
| 2019 | | | | | | | |
| Janvier | | | | | | | |
| 31/01 | 1 632,33 | 1 654,60 | 1 640,00 | 1 645,34 | 1 638,00 | 1 607,24 | 1 677,71 |
| Février | | | | | | | |
| 29/02 | 1 625,43 | 1 651,59 | 1 650,00 | 1 655,50 | 1 637,01 | 1 607,61 | 1 677,00 |
| Mars | | | | | | | |
| 31/03 | 1 635,45 | 1 657,68 | 1 660,00 | 1 668,37 | 1 639,00 | 1 621,56 | 1 678,00 |

Source : - Banque Centrale du Congo.

(1) Cours fin période.

Tableau III.3

VARIATIONS MOYENNES MENSUELLES DES COURS DE CHANGE EN % ⁽¹⁾

| Périodes | 2012 | | 2013 | | 2014 | | 2015 | | 2016 | | 2017 | | 2018 | | 2019 | |
|-----------|-----------|-------|-----------|-------|-----------|-----------|-----------|-----------|-----------|-----------|-----------|-----------|-----------|-----------|-----------|-----------|
| | INDICATIF | LIBRE | INDICATIF | LIBRE | INDICATIF | PARALLELE | INDICATIF | PARALLELE | INDICATIF | PARALLELE | INDICATIF | PARALLELE | INDICATIF | PARALLELE | INDICATIF | PARALLELE |
| | USD | USD | USD | USD | USD | USD | USD | USD | USD | USD | USD | USD | USD | USD | USD | USD |
| Janvier | -0,1 | -0,0 | -0,0 | 0,0 | -0,1 | -0,0 | -0,0 | -0,0 | -0,1 | -0,7 | -4,1 | -3,5 | -0,6 | -1,2 | -0,3 | -0,0 |
| Février | -0,0 | 0,1 | -0,0 | 0,0 | -0,0 | 0,1 | 0,0 | 0,1 | -0,2 | -0,3 | -3,7 | -1,6 | -0,8 | -0,2 | 0,0 | 0,0 |
| Mars | -0,0 | -0,0 | 0,0 | 0,0 | 0,2 | 0,1 | -0,1 | -0,1 | -0,7 | -0,7 | -3,1 | -3,1 | -0,2 | -0,1 | -0,1 | -0,4 |
| Avril | -0,0 | 0,0 | 0,0 | 0,0 | 0,1 | 0,4 | 0,0 | 0,0 | -1,0 | -2,3 | -3,2 | -3,2 | -0,1 | -0,2 | | |
| Mai | -0,0 | 0,0 | -0,0 | -0,0 | -0,0 | 0,1 | 0,1 | -0,0 | -0,7 | -0,8 | -2,3 | -1,9 | -0,1 | -0,3 | | |
| Juin | 0,0 | -0,0 | 0,0 | -0,0 | -0,0 | -0,0 | -0,1 | -0,0 | -1,4 | -3,2 | -3,1 | -3,9 | -0,3 | -0,1 | | |
| Juillet | 0,0 | 0,0 | 0,0 | 0,0 | 0,1 | -0,0 | 0,0 | 0,0 | -2,6 | -4,3 | -6,8 | -8,8 | -0,1 | -0,0 | | |
| Août | 0,0 | 0,0 | -0,0 | -0,0 | -0,0 | 0,0 | -0,0 | -0,0 | -2,0 | -1,2 | 1,6 | 3,3 | -0,1 | -0,1 | | |
| Septembre | 0,0 | 0,0 | -0,0 | -0,0 | -0,0 | -0,1 | -0,0 | -0,1 | -4,6 | -4,0 | -0,9 | -0,1 | -0,1 | -0,1 | | |
| Octobre | 0,0 | 0,0 | 0,0 | -0,0 | -0,1 | 0,1 | -0,1 | 0,1 | -5,3 | -6,5 | -0,6 | -0,3 | -0,2 | 0,0 | | |
| Novembre | 0,0 | 0,0 | -0,0 | -0,0 | 0,1 | 0,0 | -0,0 | 0,0 | -2,3 | -2,0 | -0,5 | -0,6 | -0,1 | -0,1 | | |
| Décembre | -0,0 | -0,0 | -0,0 | -0,0 | -0,1 | -0,1 | 0,0 | -0,2 | -4,5 | -2,6 | -0,7 | -1,0 | -0,0 | -0,5 | | |

Source : - Banque Centrale du Congo.

(1) Il s'agit de la moyenne des variations.

Tableau III.4

COURS DE CHANGE MOYEN INTERBANCAIRE DES DEVICES ETRANGERES CONTRE LA DEVISE NATIONALE (CDF)

| | 2 016 | | 2 017 | | 2 018 | | | | | | | | | | 2 019 | | |
|---------|----------|------------------|----------|------------------|----------|----------|----------|----------|----------|-----------|----------|----------|----------|------------------|----------|----------|----------|
| | Décembre | Moyenne annuelle | Décembre | Moyenne annuelle | Janvier | Mars | Juin | Juillet | Août | Septembre | Octobre | Novembre | Décembre | Moyenne annuelle | Janvier | Février | Mars |
| 1 USD | 1 200,33 | 1 010,30 | 1 589,67 | 1 464,35 | 1 599,54 | 1 616,53 | 1 623,75 | 1 625,43 | 1 627,91 | 1 629,67 | 1 631,27 | 1 632,27 | 1 632,63 | 1 622,34 | 1 637,21 | 1 637,01 | 1 639,05 |
| 1 CAD. | 898,11 | 763,84 | 1 244,55 | 1 130,91 | 1 285,61 | 1 250,75 | 1 239,69 | 1 235,93 | 1 248,10 | 1 268,89 | 1 257,09 | 1 237,71 | 1 215,21 | 1 254,52 | 1 228,44 | 1 243,50 | 1 227,74 |
| 1 GBP | 1 499,39 | 1 364,90 | 2 130,01 | 1 889,63 | 2 208,16 | 2 257,56 | 2 156,91 | 2 139,20 | 2 095,95 | 2 128,23 | 2 126,25 | 2 105,90 | 2 068,57 | 2 167,52 | 2 106,04 | 2 180,12 | 2 161,24 |
| 1 CHF | 1 176,24 | 1 024,89 | 1 609,16 | 1 488,73 | 1 663,42 | 1 706,28 | 1 640,74 | 1 633,41 | 1 647,04 | 1 684,34 | 1 644,24 | 1 630,46 | 1 643,98 | 1 660,41 | 1 655,15 | 1 647,19 | 1 639,11 |
| 100 JPY | 1 034,42 | 899,67 | 1 408,64 | 1 220,21 | 1 441,76 | 1 523,31 | 1 476,83 | 1 458,79 | 1 466,75 | 1 456,66 | 1 446,13 | 1 441,65 | 1 451,26 | 1 470,29 | 1 499,43 | 1 478,10 | 1 482,77 |
| 100 XAF | 192,92 | 170,25 | 286,73 | 252,55 | 297,04 | 303,78 | 288,99 | 289,37 | 286,55 | 289,91 | 286,04 | 282,84 | 282,98 | 292,40 | 284,94 | 284,88 | 282,84 |
| 1 EUR | 1 265,44 | 1 116,37 | 1 880,82 | 1 658,35 | 1 948,46 | 1 992,63 | 1 895,67 | 1 898,12 | 1 879,63 | 1 901,72 | 1 876,26 | 1 855,29 | 1 856,24 | 1 916,83 | 1 869,10 | 1 868,66 | 1 855,30 |
| 1 ZAR | 86,52 | 71,85 | 90,09 | 99,82 | 94,58 | 97,72 | 122,29 | 122,02 | 114,38 | 110,24 | 112,72 | 115,55 | 114,81 | 109,16 | 117,73 | 117,34 | 114,34 |
| 1 DTS | 1 616,90 | 1 403,28 | 2 249,52 | 2 033,13 | 2 298,92 | 2 348,52 | 2 295,94 | 2 283,99 | 2 271,51 | 2 282,68 | 2 270,17 | 2 260,21 | 2 260,73 | 2 297,79 | 2 280,97 | 2 287,45 | 2 281,90 |
| 1 AUD | 883,07 | 752,26 | 1 213,84 | 1 123,10 | 1 270,65 | 1 254,88 | 1 218,24 | 1 202,36 | 1 193,87 | 1 174,22 | 1 158,98 | 1 182,01 | 1 174,36 | 1 213,96 | 1 168,54 | 1 168,98 | 1 161,57 |

Source : - Banque Centrale du Congo.

Tableau III.5

VOLUME DES TRANSACTIONS SUR LE MARCHÉ DES CHANGES
(en millions de USD)

| Période | BCC | | Bques agréées | | Bur. de Chge | | Total | | Volume total |
|-----------------|---------------|---------------|-----------------|-----------------|--------------|--------------|-----------------|-----------------|-----------------|
| | Achat | Vente | Achat | Vente | Achat | Vente | Achat | Vente | |
| 2006 | | | | | | | | | |
| déc-06 | 5,50 | 0,00 | 32,48 | 42,21 | 0,86 | 0,83 | 38,84 | 43,05 | 81,89 |
| Cumul 06 | 10,40 | 11,00 | 308,80 | 367,94 | 13,33 | 13,77 | 332,53 | 392,71 | 725,24 |
| 2007 | | | | | | | | | |
| déc-07 | 0,00 | 0,00 | 56,42 | 60,67 | 2,08 | 2,35 | 58,49 | 63,02 | 121,52 |
| Cumul 07 | 66,94 | 0,00 | 533,47 | 562,79 | 13,04 | 14,25 | 613,45 | 515,38 | 1 128,83 |
| 2008 | | | | | | | | | |
| déc-08 | 0,00 | 0,00 | 72,52 | 76,48 | 0,69 | 0,76 | 73,21 | 77,24 | 150,44 |
| Cumul 08 | 0,00 | 0,00 | 916,46 | 973,39 | 10,00 | 10,59 | 926,45 | 983,97 | 1 910,43 |
| 2009 | | | | | | | | | |
| déc-09 | 0,00 | 12,25 | 85,54 | 81,04 | 0,47 | 0,57 | 86,01 | 93,86 | 179,87 |
| Cumul 09 | 11,00 | 124,65 | 851,04 | 867,41 | 5,65 | 5,54 | 867,70 | 997,60 | 1 865,30 |
| 2010 | | | | | | | | | |
| déc-10 | 0,00 | 0,00 | 104,77 | 121,60 | 0,56 | 0,68 | 105,33 | 122,28 | 227,61 |
| Cumul 10 | 0,00 | 10,00 | 1 039,55 | 1 094,18 | 5,58 | 5,58 | 1 045,13 | 1 109,76 | 2 154,89 |
| 2011 | | | | | | | | | |
| déc-11 | 4,02 | 0,00 | 76,09 | 92,21 | 0,27 | 0,29 | 80,38 | 92,50 | 172,88 |
| Cumul 11 | 164,97 | 49,90 | 1 211,34 | 1 310,44 | 5,78 | 6,54 | 1 382,09 | 1 366,89 | 2 748,98 |
| 2012 | | | | | | | | | |
| déc-12 | 47,00 | 0,00 | 158,31 | 187,08 | 3,05 | 2,62 | 208,36 | 189,70 | 398,07 |
| Cumul 12 | 266,36 | 29,13 | 2 144,98 | 2 237,98 | 25,70 | 19,90 | 2 437,05 | 2 287,01 | 4 724,06 |
| 2013 | | | | | | | | | |
| déc-13 | | | 223,94 | 197,59 | 1,46 | 1,25 | 225,40 | 198,83 | 424,23 |
| Cumul 13 | 25,00 | 24,00 | 2 289,00 | 2 291,63 | 25,78 | 23,93 | 2 339,77 | 2 339,57 | 4 679,34 |
| 2014 | | | | | | | | | |
| déc-14 | 42,00 | 0,00 | 239,14 | 309,87 | 1,98 | 1,79 | 283,12 | 311,65 | 594,77 |
| Cumul 14 | 611,60 | 0,00 | 3 048,75 | 3 146,76 | 20,01 | 17,66 | 3 680,36 | 3 164,42 | 6 844,79 |
| 2015 | | | | | | | | | |
| déc-15 | 4,10 | 4,10 | 230,20 | 328,62 | 2,41 | 2,19 | 236,71 | 334,91 | 571,62 |
| Cumul 15 | 185,50 | 55,60 | 2 707,85 | 3 388,43 | 27,92 | 27,15 | 2 921,28 | 3 471,19 | 6 392,46 |
| 2016 | | | | | | | | | |
| déc-16 | 1,50 | 1,50 | 124,53 | 78,03 | 1,39 | 1,29 | 127,42 | 80,82 | 208,23 |
| Cumul 16 | 1,50 | 248,25 | 1 938,48 | 1 186,21 | 13,38 | 11,26 | 1 953,36 | 1 445,72 | 3 399,08 |
| 2017 | | | | | | | | | |
| janv-17 | 0,00 | 55,50 | 152,55 | 73,72 | 1,27 | 0,97 | 153,82 | 130,19 | 284,01 |
| févr-17 | 0,00 | 22,92 | 180,54 | 141,53 | 1,67 | 1,99 | 182,21 | 166,45 | 348,66 |
| mars-17 | 0,00 | 0,00 | 162,04 | 130,52 | 1,80 | 1,77 | 163,83 | 132,29 | 296,13 |
| avr-17 | 0,00 | 0,00 | 165,48 | 121,97 | 1,59 | 1,55 | 167,07 | 123,53 | 290,60 |
| mai-17 | 0,00 | 0,00 | 180,97 | 119,15 | 1,65 | 1,62 | 182,62 | 120,77 | 303,38 |
| juin-17 | 0,00 | 0,00 | 130,25 | 94,36 | 1,44 | 1,25 | 131,69 | 95,62 | 227,31 |
| juil-17 | 10,00 | 11,00 | 152,92 | 63,08 | 1,24 | 0,90 | 164,16 | 74,98 | 239,14 |
| août-17 | 38,00 | 25,00 | 135,33 | 56,19 | 1,65 | 1,65 | 174,98 | 82,84 | 257,82 |
| sept-17 | - | 3,50 | 125,69 | 65,08 | 1,45 | 1,29 | 127,14 | 69,86 | 197,00 |
| oct-17 | 5,00 | - | 137,35 | 51,50 | 1,04 | 1,08 | 143,39 | 52,58 | 195,97 |
| nov-17 | - | - | 135,09 | 40,29 | 0,74 | 0,65 | 135,82 | 40,94 | 176,76 |
| déc-17 | - | - | 101,27 | 37,09 | 0,61 | 0,55 | 101,88 | 37,64 | 139,52 |
| Cumul 17 | 53,00 | 117,92 | 1 759,47 | 994,46 | 16,15 | 15,29 | 1 828,62 | 1 127,67 | 2 956,29 |
| 2018 | | | | | | | | | |
| janv-18 | - | - | 135,5 | 47,82 | 0,5 | 0,37 | 136,0 | 48,19 | 184,1 |
| févr-18 | - | - | 124,4 | 41,75 | 0,4 | 0,63 | 124,8 | 42,38 | 167,2 |
| mars-18 | - | - | 246,6 | 51,00 | 0,7 | 0,60 | 247,3 | 51,59 | 298,9 |
| avr-18 | - | - | 256,8 | 49,91 | 0,6 | 0,59 | 257,4 | 50,50 | 307,9 |
| mai-18 | - | - | 167,4 | 47,42 | 1,1 | 0,54 | 168,5 | 47,96 | 216,5 |
| juin-18 | - | - | 162,1 | 48,03 | 0,7 | 0,64 | 162,8 | 48,67 | 211,5 |
| juil-18 | - | - | 190,0 | 66,87 | 0,6 | 0,51 | 190,6 | 67,38 | 258,0 |
| août-18 | - | - | 224,2 | 89,82 | 0,7 | 0,65 | 224,9 | 90,47 | 315,4 |
| sept-18 | - | - | 163,9 | 50,07 | 0,6 | 0,65 | 164,5 | 50,72 | 215,2 |
| oct-18 | - | - | 186,1 | 55,61 | 1,1 | 0,63 | 187,2 | 56,24 | 243,4 |
| nov-18 | - | - | 191,5 | 47,2 | 0,7 | 0,7 | 192,2 | 47,84 | 240,1 |
| déc-18 | - | - | 190,9 | 79,0 | 0,7 | 0,6 | 191,6 | 79,57 | 271,2 |
| Cumul 18 | 0,00 | 0,00 | 2 239,43 | 674,47 | 8,48 | 7,05 | 2 247,91 | 681,52 | 2 929,43 |
| 2019 | | | | | | | | | |
| janv-19 | - | - | 187,0 | 86,8 | 0,5 | 0,5 | 187,6 | 87,33 | 274,9 |
| févr-19 | - | - | 192,6 | 88,5 | 0,8 | 0,5 | 193,4 | 88,99 | 282,4 |
| mars-19 | - | - | 158,5 | 44,7 | 0,7 | 0,7 | 159,2 | 45,42 | 204,7 |
| Cumul 19 | 0,00 | 0,00 | 538,20 | 219,98 | 2,01 | 1,76 | 540,20 | 221,74 | 761,94 |

Source : Banque Centrale du Congo.

III.6. EXÉCUTION DU BUDGET EN DEVISES

(en USD)

| | déc-16 | CUMUL 2016 | déc-17 | CUMUL 2017 | janv-18 | mars-18 | juin-18 | sept-18 | déc-18 | CUMUL 2018 | janv-19 | févr-19 | mars-19 |
|---|-------------------|--------------------|--------------------|--------------------|-------------------|--------------------|--------------------|--------------------|--------------------|--------------------|-------------------|-------------------|-------------------|
| I. RECETTES | 35 417 355 | 364 828 337 | 167 279 209 | 880 556 481 | 68 952 199 | 177 952 392 | 153 219 959 | 82 123 482 | 114 695 882 | ##### | ##### | ##### | ##### |
| A. Recettes d'exploitation | 15 200 778 | 74 718 736 | 27 731 313 | 292 946 248 | 10 613 886 | 38 150 100 | 31 450 793 | 17 564 483 | 54 394 931 | 419 354 059 | 49 189 729 | 42 648 081 | 26 517 231 |
| 1. Intérêts sur placements | - | - | - | - | - | - | - | - | - | - | - | - | - |
| 1. Intérêts créditeurs | 216 929 | 6 089 364 | 1 170 813 | 7 774 850 | 580 414 | 786 332 | 1 291 671 | 1 150 048 | 1 069 557 | 13 208 892 | 163 172 | 1 772 746 | 991 082 |
| 2. Intérêts créditeurs FMI | - | 235 587 | - | 663 710 | - | - | - | - | - | 1 607 830 | - | - | - |
| 3. Réservance Suivi de Change | 3 871 641 | 45 380 557 | 4 367 851 | 48 576 460 | 4 845 712 | 5 171 990 | 4 920 219 | 6 214 053 | 5 013 700 | 63 360 754 | 5 489 592 | 4 364 534 | 4 447 751 |
| 4. Recettes HDM | - | 318 782 | - | 257 800 | 41 844 | 78 406 | 28 505 | 16 190 | - | 1 320 975 | 7 726 | - | 647 838 |
| 5. Autres recettes d'exploitation | 11 112 208 | 22 685 446 | 22 192 648 | 23 673 429 | 5 145 916 | 32 113 373 | 25 210 400 | 10 184 193 | 48 311 670 | 339 855 608 | 43 529 239 | 36 510 801 | 20 430 561 |
| B. Opérations de change | 20 216 577 | 290 109 596 | 139 547 897 | 587 610 233 | 58 338 313 | 139 805 292 | 121 769 165 | 64 558 999 | 60 300 951 | ##### | ##### | ##### | ##### |
| 1. Rachats recettes factées et non fac: | 20 216 577 | 266 709 944 | 139 547 897 | 587 610 233 | 58 338 313 | 139 805 292 | 121 769 165 | 64 558 999 | 60 300 951 | 1 367 029 851 | 102 231 925 | 73 040 906 | 121 972 716 |
| - rachats recettes pétrolières | - | 82 485 509 | - | 347 723 903 | - | - | - | - | - | 1 244 761 309 | 82 935 517 | - | - |
| - rachats recettes minières | 19 211 557 | 247 358 704 | 82 437 974 | 506 109 445 | 47 213 235 | 136 823 105 | 111 536 974 | 52 537 001 | 56 800 354 | 1 239 576 155 | 52 729 591 | 64 386 015 | 111 084 408 |
| - Recettes pétrolières | - | - | - | 75 923 203 | - | - | - | - | - | 74 608 616 | 19 296 406 | 8 516 049 | 984 596 |
| - Pas de poste chinois | - | - | - | - | - | - | - | - | - | - | - | - | - |
| - Pas de poste minier | - | - | - | - | - | - | - | - | - | - | - | - | - |
| - Autres | 1 005 020 | 19 351 240 | 47 536 | 5 577 586 | 446 690 | 239 308 | 4 983 175 | 576 654 | 473 165 | 52 845 080 | 30 205 926 | 138 842 | 9 903 712 |
| 2. Rachats Financements extérieurs | - | 23 399 652 | - | - | - | - | - | - | - | - | - | - | - |
| - ICA | - | - | - | - | - | - | - | - | - | - | - | - | - |
| - BAD | - | 23 399 652 | - | - | - | - | - | - | - | - | - | - | - |
| - UE | - | - | - | - | - | - | - | - | - | - | - | - | - |
| 3. Achats interbancaires(Adjudications) | - | - | - | - | - | - | - | - | - | - | - | - | - |
| 4. Swap (Achats) | - | - | - | - | - | - | - | - | - | - | - | - | - |
| C. FPCE/FRPC | - | - | - | - | - | - | - | - | - | - | - | - | - |
| II. DEPENSES | 71 011 506 | 912 899 152 | 125 327 805 | 681 978 201 | 71 582 149 | 133 490 292 | 149 645 314 | 136 298 208 | 236 872 490 | ##### | ##### | ##### | ##### |
| A. Dépenses du Trésor | 55 095 557 | 512 982 471 | 103 840 032 | 599 983 291 | 59 564 827 | 103 113 005 | 131 882 120 | 112 422 461 | 206 842 148 | ##### | 96 722 334 | 41 717 140 | ##### |
| 1. Service de la dette extérieure | 21 291 056 | 160 413 867 | 3 450 250 | 120 066 856 | 6 630 299 | 27 148 150 | 4 362 050 | 24 658 374 | 2 580 359 | 123 231 046 | 7 153 915 | 7 083 701 | 23 068 015 |
| 2. Paiements diverses créances | 2 979 966 | 44 938 158 | 576 211 | 22 959 617 | 576 211 | 576 211 | - | - | - | 2 681 055 | - | - | - |
| - Créance Rawbank (MIBA) | - | 0 | - | - | - | - | - | - | - | - | - | - | - |
| - Créance Rawbank(Office des Routes) | - | 0 | - | - | - | - | - | - | - | - | - | - | - |
| - Créance Demimpex (Miba) | - | 0 | - | - | - | - | - | - | - | - | - | - | - |
| - Créance Demimpex (Min Délé) | - | 0 | - | - | - | - | - | - | - | - | - | - | - |
| - Créance Demimpex (Office des Routes) I et II | - | 2 241 374 | - | - | - | - | - | - | - | - | - | - | - |
| - Créance Demimpex (Ministère d'Agriculture) | - | - | - | - | - | - | - | - | - | - | - | - | - |
| - Demimpex (Présidence) | - | - | - | - | - | - | - | - | - | - | - | - | - |
| - Créance Demimpex (équipements voiries) I et II | - | - | - | - | - | - | - | - | - | - | - | - | - |
| - Créance Demimpex 510 VEHICULES | - | 1 120 687 | - | - | - | - | - | - | - | - | - | - | - |
| - Projets Wala (Min. Des PTT) | - | - | - | - | - | - | - | - | - | - | - | - | - |
| - Arrivés DFX/ATC | - | - | - | - | - | - | - | - | - | - | - | - | - |
| - Créance EMAXON (MBA) | - | - | - | - | - | - | - | - | - | - | - | - | - |
| - Créance Demimpex (Présidence/Primateur) | - | - | - | - | - | - | - | - | - | - | - | - | - |
| - Créance EMAXON MINIFIN | - | - | - | - | - | - | - | - | - | - | - | - | - |
| - Banque Congolaise | - | - | - | - | - | - | - | - | - | - | - | - | - |
| - Créance HME 2 Min Délé | - | - | - | - | - | - | - | - | - | - | - | - | - |
| - Créance HME 3 | - | - | - | - | - | - | - | - | - | - | - | - | - |
| - Créance HME | - | - | - | - | - | - | - | - | - | - | - | - | - |
| - Créance SINTEXKI | - | - | - | - | - | - | - | - | - | - | - | - | - |
| - HME Présidence | - | - | - | - | - | - | - | - | - | - | - | - | - |
| - CTC | - | - | - | - | - | - | - | - | - | - | - | - | - |
| - AUPS | - | - | - | - | - | - | - | - | - | - | - | - | - |
| - TELECONSULT | - | 691 663 | - | - | - | - | - | - | - | - | - | - | - |
| - KIT ELECTORAL C.E.I | - | - | - | - | - | - | - | - | - | - | - | - | - |
| - TMB | - | - | - | - | - | - | - | - | - | - | - | - | - |
| - Pargun Holding Corporation | - | - | - | - | - | - | - | - | - | - | - | - | - |
| - Frais Financiers Chute Katende 9 M | 179 966 | 295 782 | - | 331 620 | - | - | - | - | - | - | - | - | - |
| - Frais Financiers Chute Katende 21 M | - | 4 664 401 | - | - | - | - | - | - | - | - | - | - | - |
| - Frais Financiers/HME 10M | - | - | - | - | - | - | - | - | - | - | - | - | - |
| - Créance BGR BANK | - | - | - | - | - | - | - | - | - | - | - | - | - |
| - Créances Raw Bank Chute Katende 21 M | - | - | - | - | - | - | - | - | - | - | - | - | - |
| - Créance Grands Hotels | - | - | - | - | - | - | - | - | - | - | - | - | - |
| - Créances Site de distribution Intern. Mat. Agricole | 2 700 000 | 31 913 466 | - | 15 713 466 | - | - | - | - | - | - | - | - | - |
| - Autres créances (109 Paroiss) | - | - | - | - | - | - | - | - | - | - | - | - | - |
| - Créances FLY CONGO et CENI (HME) | - | - | - | - | - | - | - | - | - | - | - | - | - |
| - Créances Angelin Ocean Trade | - | 576 211 | 576 211 | 6 914 531 | 576 211 | 576 211 | - | - | - | 2 881 055 | - | - | - |
| - Créances HME 109 CAMIONS | - | - | - | - | - | - | - | - | - | - | - | - | - |
| - Créances HME 109 CAMIONS | - | - | - | - | - | - | - | - | - | - | - | - | - |
| - Créances HME 109 CAMIONS | - | - | - | - | - | - | - | - | - | - | - | - | - |
| - Créances MARIBOLA | - | 3 435 575 | - | - | - | - | - | - | - | - | - | - | - |
| - Créances Grands hotels | - | - | - | - | - | - | - | - | - | - | - | - | - |
| - Sintemex | - | - | - | - | - | - | - | - | - | - | - | - | - |
| 3. Fonctionnement | 30 923 925 | 307 620 446 | 99 809 571 | 456 217 257 | 51 300 326 | 75 387 964 | 127 519 470 | 87 764 087 | 204 261 790 | 1 381 789 981 | 89 568 419 | 34 633 439 | 166 588 643 |
| - Représentations diplomatiques | 1 406 676 | 17 225 056 | 4 025 875 | 20 928 658 | 1 288 880 | 2 634 572 | 2 843 807 | 4 625 833 | 1 547 676 | 31 345 322 | 1 192 640 | 1 168 091 | 4 643 064 |
| - Fournisseurs étrangers | 6 133 190 | 48 939 317 | 20 964 467 | 99 172 209 | 6 335 048 | 8 129 644 | 22 969 500 | 15 752 692 | 22 167 759 | 251 760 526 | 16 280 210 | 3 148 716 | 97 578 387 |
| - Fournisseurs locaux | - | 3 220 000 | - | 49 497 406 | - | - | - | - | - | - | - | - | - |
| - Autres Fournisseurs (60 milids et 50 % HIPC) | - | - | - | 60 000 049 | - | - | - | - | - | - | - | - | - |
| - CENI | 14 679 099 | 71 527 658 | 24 210 715 | 137 281 260 | 8 743 896 | 18 811 721 | 24 650 786 | 27 411 354 | 38 038 431 | 306 010 888 | 24 752 771 | 17 296 235 | 31 161 300 |
| - CENI | 1 160 000 | 78 040 793 | 32 113 931 | 78 880 735 | 21 477 600 | 26 332 905 | 59 928 779 | 18 940 000 | 94 833 059 | 513 830 978 | 27 718 629 | 5 898 715 | 18 213 576 |
| - Parlementsaires | 1 471 450 | 12 457 036 | 8 490 350 | 20 538 324 | 1 291 280 | 4 997 269 | 8 299 786 | 10 575 068 | 38 368 292 | 125 294 221 | 14 396 476 | 2 403 307 | 6 614 704 |
| - Missions et Soins de santé | 2 877 612 | 54 021 607 | 7 960 270 | 70 828 608 | 9 448 537 | 7 009 882 | 8 548 228 | 10 163 972 | 9 248 033 | 115 050 839 | 5 215 988 | 4 518 376 | 5 383 279 |
| - Diverses Contributions de la RDC | 3 195 897 | 22 754 463 | 2 043 965 | 28 241 934 | 2 715 086 | 3 453 331 | 6 558 119 | 279 584 | 58 540 | 37 410 290 | 11 706 | 200 000 | 2 994 333 |
| - Autres | - | 2 863 515 | - | 345 331 | - | - | 913 608 | - | - | 1 086 916 | - | - | - |
| B. Dépenses de la BCC | 15 915 949 | 399 916 681 | 21 487 773 | 281 994 910 | 12 017 322 | 30 377 287 | 17 763 194 | 23 875 747 | 30 030 342 | 238 322 235 | 20 945 397 | 15 711 494 | 27 531 633 |
| 1. Remboursement créances | 6 632 210 | 75 092 690 | 7 031 371 | 89 854 895 | 7 059 484 | 19 370 552 | 6 948 866,38 | 18 607 393 | 6 901 042 | 93 914 815 | 6 875 033 | 6 955 647 | 18 509 650 |
| - BEAC | - | - | - | - | - | - | - | - | - | - | - | - | - |
| - FMI | 6 632 210 | 71 523 487 | 7 031 371 | 89 854 895 | 7 059 484 | 19 370 552 | 6 948 866,38 | 18 607 393 | 6 901 042 | 93 914 815 | 6 875 033 | 6 955 647 | 18 509 650 |
| - Autres engagements de la BCC | - | 3 569 203 | - | - | - | - | - | - | - | - | - | - | - |
| 2. Frais financiers | 1 104 076 | 10 097 815 | 932 901 | 14 699 115 | 845 704 | 2 390 677 | 1 5 | | | | | | |

Tableau III.7

POSITION NETTE DE CHANGE D' AUTRES INSTITUTIONS DES DEPOTS ⁽¹⁾

(en milliers de USD)

| | 2015 | 2016 | 2017 | 2018 | | | | | | | | | 2019 | | |
|--|------------------|------------------|------------------|----------------|----------------|----------------|-----------------|-----------------|----------------|----------------|----------------|----------------|------------------|----------------|----------------|
| | Année | Année | Année | Janvier (p) | Mars (p) | juin (p) | juil (p) | Août(p) | sept.(p) | Oct.(p) | Nov.(p) | Déc.(p) | Année | Janvier (p) | Février (p) |
| 1. Position nette en début période (a) | 28 551 | -29 925 | 22 081 | 322 833 | 297 326 | 316 013 | 305 178 | -323 584 | -259 120 | 296 544 | 302 976 | 315 727 | 322 833 | 16 634 | 309 451 |
| 2. Différence des cours | -27 789 | 150 239 | -8 845 | 687 | -305 387 | -13 226 | -608 698 | 46 209 | 557 107 | 19 078 | -3 016 | -294 187 | -385 270 | 274 375 | 305 |
| 3. Position nette en début période (b) | 762 | 120 314 | 13 236 | 323 520 | -8 061 | 302 787 | -303 520 | -277 375 | 297 987 | 315 622 | 299 960 | 21 540 | -62 437 | 291 009 | 309 756 |
| 4. Recettes | 5 074 371 | 5 053 576 | 8 429 912 | 883 756 | 927 191 | 83 157 | 102 651 | 558 759 | 93 977 | 582 301 | 608 443 | 457 172 | 6 397 982 | 104 884 | 89 324 |
| - Exportations | 1 609 009 | 1 841 832 | 2 635 400 | 385 961 | 450 992 | 37 648 | 47 445 | 213 074 | 48 199 | 288 044 | 291 703 | 264 002 | 3 024 274 | 61 750 | 50 398 |
| - Invisibles | 3 465 362 | 3 211 744 | 5 794 512 | 497 795 | 476 199 | 45 508 | 55 206 | 345 686 | 45 778 | 294 257 | 316 740 | 193 170 | 3 373 708 | 43 134 | 38 926 |
| 5. Dépenses | 3 301 606 | 2 208 069 | 1 994 392 | 255 380 | 136 590 | 145 914 | 137 751 | 324 493 | 59 305 | 349 660 | 294 924 | 188 171 | 2 619 320 | 37 897 | 40 024 |
| - Importations | 1 015 612 | 870 195 | 647 200 | 70 657 | 69 522 | 18 436 | 39 763 | 179 724 | 18 114 | 151 435 | 124 097 | 91 888 | 1 035 522 | 23 724 | 30 774 |
| - Invisibles | 2 285 994 | 1 337 874 | 1 347 192 | 184 723 | 67 068 | 127 478 | 97 988 | 144 769 | 41 191 | 198 225 | 170 827 | 96 283 | 1 583 798 | 14 173 | 9 250 |
| 6. Solde (4 -5) | 1 772 765 | 2 845 507 | 6 435 520 | 628 376 | 790 601 | -62 757 | -35 100 | 234 266 | 34 672 | 232 641 | 313 519 | 269 001 | 3 778 662 | 66 987 | 49 300 |
| 7. Solde des moyens de couverture | -1 803 452 | -2 943 740 | -6 125 923 | -543 630 | -752 646 | 65 147 | 15 036 | -216 012 | -36 115 | -245 287 | -297 752 | -273 907 | -3 699 591 | -48 545 | -149 122 |
| 8. Position nette à fin période (3+6+7) | -29 925 | 22 081 | 322 833 | 408 266 | 29 894 | 305 178 | -323 584 | -259 120 | 296 544 | 302 976 | 315 727 | 16 634 | 16 634 | 309 451 | 209 934 |

Source : - Banque Centrale Congo.

(1) Au cours du dernier jour de la période.

(a) Cours initial.

(b) Cours actuel.

(p) Provisoire

Tableau III.8

ÉVOLUTION DES COURS MOYENS MENSUELS DES MATIÈRES PREMIÈRES D'ORIGINE MINÉRALE

| Produits et marchés | Cotations | Moyenne 2016 | 2017 | | | | 2018 | | | | | | | | 2019 | | | |
|--------------------------------------|-----------|------------------|-----------|-----------|-----------|------------------|-----------|-----------|-----------|-----------|-----------|-----------|-----------|-----------|------------------|-----------|-----------|-----------|
| | | | Janvier | Juin | Décembre | Moyenne | Janvier | Février | Mars | Avril | Mai | Juin | Juillet | Décembre | Moyenne | Janvier | Février | Mars |
| - Cuivre (LME) | \$/tm | 4 861,81 | 5 706,68 | 5 682,73 | 6 791,20 | 6 154,98 | 7 080,04 | 7 009,70 | 6 809,16 | 6 825,55 | 6 820,65 | 6 962,10 | 6 267,68 | 6 098,38 | 6 527,58 | 5 923,15 | 6 257,88 | 6 452,02 |
| - Zinc (LME) | \$/tm | 2 085,37 | 2 691,64 | 2 562,64 | 3 188,10 | 2 889,18 | 3 419,45 | 3 543,93 | 3 292,75 | 3 204,38 | 3 053,50 | 3 097,90 | 2 672,82 | 2 626,05 | 2 926,25 | 2 549,47 | 2 698,08 | 2 840,60 |
| - Cobalt (Londres : cathode 99,80 %) | \$/lb | 11,89 | 14,20 | 27,19 | 32,08 | 25,99 | 34,33 | 37,96 | 39,51 | 43,52 | 44,14 | 42,91 | 40,09 | 33,00 | 37,57 | 27,89 | 21,25 | 17,52 |
| - Cobalt (Londres : cathode 99,80 %) | \$/tonne | 26 247,29 | 31 336,54 | 60 029,10 | 70 816,78 | 57 372,16 | 75 772,63 | 83 802,43 | 87 221,55 | 96 068,54 | 97 439,29 | 94 733,52 | 88 500,90 | 72 847,68 | 82 933,53 | 61 559,30 | 46 909,49 | 38 683,91 |
| - Diamant Congo (CEEC) | \$/carat | 15,59 | 10,95 | 13,10 | 16,85 | 12,03 | 10,97 | 11,61 | 13,75 | 16,30 | 13,66 | 14,96 | 14,49 | 15,57 | 13,54 | - | - | - |
| - Coltan (Londres) | \$/lb | 59,63 | 55,00 | 65,68 | 85,10 | 69,42 | 87,50 | 87,80 | 94,73 | 98,24 | 101,07 | 101,50 | 106,95 | 87,50 | 94,99 | 83,86 | 79,50 | 76,17 |
| - Or (New York) | \$/o.t | 1 247,72 | 1 191,23 | 1 261,98 | 1 265,72 | 1 258,11 | 1 330,23 | 1 334,05 | 1 326,87 | 1 335,62 | 1 304,21 | 1 282,59 | 1 238,66 | 1 250,29 | 1 270,29 | 1 291,05 | 1 319,83 | 1 302,24 |
| - Argent (New York) | cts/o.t | 1 708,23 | 1 660,70 | 1 697,05 | 1 623,10 | 1 705,35 | 1 716,64 | 1 667,90 | 1 648,82 | 1 663,38 | 1 647,04 | 1 652,57 | 1 573,86 | 1 469,60 | 1 571,63 | 1 562,14 | 1 580,90 | 1 528,86 |
| - Pétrole : | | | | | | | | | | | | | | | | | | |
| - Brent (Londres) | \$/baril | 45,09 | 55,62 | 47,58 | 64,10 | 54,86 | 68,98 | 65,62 | 66,76 | 71,76 | 77,03 | 75,94 | 74,82 | 57,69 | 71,52 | 60,14 | 64,52 | 66,89 |
| - WTI (New York) | \$/baril | 43,57 | 54,99 | 45,35 | 57,92 | 51,34 | 63,71 | 62,11 | 62,96 | 66,47 | 69,84 | 67,26 | 70,57 | 49,83 | 64,70 | 52,22 | 55,27 | 58,20 |

Source : Bourse -Les Echos.

| Produits et marchés | Cotations | Moyenne 2016 | 2017 | | | | 2018 | | | | | | | | 2019 | | | |
|--|-------------|-----------------|----------|----------|----------|-----------------|----------|----------|----------|----------|----------|----------|----------|----------|-----------------|----------|----------|----------|
| | | | Janvier | Juin | Décembre | Moyenne | Janvier | Février | Mars | Avril | Mai | Juin | Juillet | Décembre | Moyenne | Janvier | Février | Mars |
| - Huile de palme (Kuala Lumpur) ⁽¹⁾ | Riggints/tm | 2 644,68 | 3 192,36 | 2 591,36 | 2 462,50 | 2 761,12 | 2 513,41 | 2 511,10 | 2 436,23 | 2 399,14 | 2 398,87 | 2 330,71 | 2 197,77 | 1 933,75 | 2 256,41 | 2 135,84 | 2 139,80 | 2 013,00 |
| - Café Arabica (New York) | Cts/lb | 136,32 | 148,18 | 124,15 | 121,68 | 132,99 | 122,99 | 121,46 | 119,64 | 117,12 | 119,34 | 118,47 | 111,14 | 100,36 | 113,15 | 103,49 | 99,39 | 94,64 |
| - Café Robusta (Londres) | \$/tm | 1 730,92 | 2 218,59 | 2 044,05 | 1 724,10 | 2 034,67 | 1 758,77 | 1 790,65 | 1 791,18 | 1 727,29 | 1 751,48 | 1 721,38 | 1 736,59 | 1 500,35 | 1 689,85 | 1 520,54 | 1 525,65 | 1 494,62 |
| - Caoutchouc (Singapour) | Cts/kg | 163,86 | 253,45 | 177,80 | 161,79 | 199,64 | 167,39 | 173,42 | 174,59 | 170,75 | 167,90 | 154,95 | 146,22 | 146,30 | 155,78 | 157,66 | 162,20 | 172,13 |
| - Cacao (New York) | \$/tm | 3 079,90 | 3 163,00 | 3 163,00 | 1 907,55 | 2 831,25 | 1 938,09 | 2 101,00 | 2 504,82 | 2 661,86 | 2 713,87 | 2 444,38 | 2 377,36 | 2 234,35 | 2 310,51 | 2 305,61 | 2 252,80 | 2 201,71 |
| - Coton (New York) | Cts/lb | 65,59 | 73,16 | 74,07 | 75,52 | 73,60 | 80,36 | 77,73 | 82,82 | 83,23 | 86,87 | 89,22 | 87,52 | 77,03 | 82,15 | 73,25 | 71,47 | 75,83 |
| - Bois (Chigago) ⁽²⁾ | \$/bdft | 298,98 | 320,50 | 361,77 | 434,66 | 384,17 | 468,78 | 501,45 | 501,83 | 541,67 | 605,83 | 567,83 | 517,29 | 328,57 | 461,02 | 355,72 | 407,56 | 378,88 |

Source : Bourse -Les Echos.

(1) - Riggints monnaie de Kuala Lumpur : 25 riggints = 5 euros.

(2) - Bdft (Board foot) : 1 bdft = 2,35973722 liters.

ÉVOLUTION DES VALEURS A L'EXPORTATION DE DIAMANT

(en milliers de USD)

| Périodes | 2012 | | 2013 | | 2014 | | 2015 | | 2016 | | 2017 | | 2018 | | 2019 | |
|-----------|------------|---------------------------|------------|---------------------------|------------|---------------------------|-----------|---------------------------|------------|---------------------------|------------|---------------------------|------------|---------------------------|---------|---------------------------|
| | DIAMANT | DIAMANT | DIAMANT | DIAMANT | DIAMANT | DIAMANT | DIAMANT | DIAMANT | DIAMANT | DIAMANT | DIAMANT | DIAMANT | DIAMANT | DIAMANT | DIAMANT | DIAMANT |
| | C.A. | INDUSTRIEL ⁽¹⁾ | C.A. | INDUSTRIEL ⁽¹⁾ | C.A. | INDUSTRIEL ⁽¹⁾ | C.A. | INDUSTRIEL ⁽¹⁾ | C.A. | INDUSTRIEL ⁽¹⁾ | C.A. | INDUSTRIEL ⁽¹⁾ | C.A. | INDUSTRIEL ⁽¹⁾ | C.A. | INDUSTRIEL ⁽¹⁾ |
| Janvier | 15 496,48 | - | 15 990,84 | - | 18 252,23 | - | 797,71 | 112,62 | 16 138,91 | 365,57 | 7 233,11 | 443,11 | 2 909,70 | 10 090,52 | - | - |
| Février | 32 922,17 | - | 12 169,91 | - | 20 119,41 | - | 768,89 | 107,59 | 14 570,27 | 4 179,73 | 13 887,15 | 6 365,66 | 12 147,63 | - | - | - |
| Mars | 24 599,86 | - | 19 182,08 | - | 14 186,57 | - | 1 260,67 | 246,99 | 11 492,08 | 6 937,23 | 12 516,43 | 269,96 | 21 654,90 | - | - | - |
| Avril | 19 669,42 | - | 19 658,96 | - | 13 793,08 | - | 1 163,32 | 134,45 | 13 549,28 | 4 848,84 | 9 995,26 | 9 492,46 | 8 890,79 | 4 720,61 | - | - |
| Mai | 21 900,60 | - | 18 242,24 | - | 15 491,20 | - | 850,23 | 270,23 | 15 769,69 | 145,01 | 12 083,25 | 161,87 | 7 701,47 | 2 598,71 | - | - |
| Juin | 23 075,38 | - | 11 747,00 | - | 21 679,35 | - | 1 050,91 | 324,65 | 13 744,39 | 7 061,30 | 7 231,93 | 12 138,78 | 14 380,35 | 9 091,46 | - | - |
| Juillet | 16 648,21 | - | 22 342,55 | - | 19 051,42 | - | 700,18 | 134,22 | 17 175,78 | 6 174,34 | 13 177,37 | 1 080,40 | 10 099,49 | - | - | - |
| Août | 25 504,10 | - | 17 911,28 | - | 12 257,09 | - | 775,70 | 56,75 | 16 447,24 | - | 13 416,32 | 41,10 | 10 800,67 | 9 923,93 | - | - |
| Septembre | 19 621,61 | - | 18 358,22 | - | 15 577,99 | - | 1 874,95 | 131,88 | 14 067,11 | 10 462,92 | 13 050,01 | 6 557,45 | 8 856,74 | - | - | - |
| Octobre | 23 844,28 | - | 24 634,56 | - | 21 144,91 | - | 1 079,44 | 148,82 | 24 066,77 | 5 638,83 | 13 900,34 | 7 692,93 | 9 497,25 | 9 473,70 | - | - |
| Novembre | 27 518,55 | - | 21 632,88 | 100 093,00 | 18 365,45 | - | 1 299,12 | 366,55 | 8 110,28 | 1 665,58 | 14 900,98 | 8 901,23 | 16 261,75 | - | - | - |
| Décembre | 15 879,78 | - | 21 003,65 | - | 17 647,47 | - | 1 440,07 | 693,27 | 9 466,98 | 7 220,93 | 15 881,45 | 7 000,68 | 26 438,65 | 10 547,71 | - | - |
| TOTAL | 266 680,44 | - | 222 874,18 | 100 093,00 | 207 566,17 | - | 13 061,19 | 2 728,02 | 174 598,78 | 54 700,28 | 147 273,63 | 60 145,64 | 149 639,39 | 56 446,64 | - | - |

Sources :- Ministères des Mines (Commission interministérielle d'Harmonisation et de Consolidation des Statistiques Minières (CTCPM), à partir de 2014.

- Rapports Ministère des Mines et du Centre d'Évaluation, d'Expertise et de Certification des Substances Minérales Précieuses et Semi-précieuses (C.E.E.C.), avant 2014.

(1) Il s'agit de la production industrielle exportée par la SACIM, Sté SAGA SPRL, Sté Minière de Lupatapata (SMDL).

Tableau III. 10

SERVICE DE LA DETTE EXTÉRIEURE PAR GROUPES DES CRÉANCIERS DU 01^{er} JANVIER AU 28 FEVRIER 2019
(en milliers de USD)

| CRÉANCIERS | Service prévu | Service effectué | Ecart | Taux d'exécution |
|-----------------------------|----------------------|-------------------------|------------------|-------------------------|
| INSTITUTIONS MULTILATÉRALES | 55 165,4 | 12 805,1 | -42 360,3 | 23,2 |
| CLUB DE LONDRES | - | - | - | - |
| CLUB DE KINSHASA | 3 498,4 | 3 313,9 | -184,5 | 94,7 |
| CLUB DE PARIS | - | - | - | - |
| Total | 58 663,8 | 16 119,0 | -42 544,9 | 27,5 |

Sources : Direction Générale de la Dette Publique (DGBP) et Banque Centrale du Congo.

Tableau III. 11

EXÉCUTION MENSUELLE DU SERVICE DE LA DETTE PAR GROUPES DES CRÉANCIERS
(en USD)

| CRÉANCIERS | 2 015 | 2016 | 2 017 | 2 018 | | | | | | | | | | | | 2 019 | | |
|-----------------------------|----------------------|----------------------|----------------------|---------------------|---------------------|---------------------|---------------------|---------------------|---------------------|---------------------|---------------------|---------------------|--------------------|---------------------|--------------------|----------------------|---------------------|---------------------|
| | Cumul | Cumul | Cumul | Janvier | Février | Mars | Avril | Mai | Juin | Juillet | Août | Septembre | Octobre | Novembre | Décembre | Cumul | Janvier | Février |
| Institutions multilatérales | 135 260 496,0 | 141 627 747,5 | 143 763 784,6 | 14 261 011,5 | 9 561 865,6 | 22 295 842,4 | 7 428 526,5 | 11 031 878,7 | 9 770 913,6 | 26 908 556,4 | 9 585 670,8 | 21 535 982,6 | 1 075 149,5 | 13 065 533,1 | 9 892 737,4 | 156 413 668,1 | 13 768 101,8 | 12 805 071,2 |
| dont : - FMI | 38 877 912,5 | 78 479 589,0 | 92 991 665,0 | 7 059 483,7 | 8 561 814,7 | 19 370 552,5 | 12 171,1 | 8 546 349,6 | 6 948 866,4 | 6 955 647,5 | 8 606 938,1 | 18 607 393,0 | - | 8 651 355,5 | 6 901 041,9 | 100 221 613,8 | 6 875 032,5 | 8 919 978,0 |
| Club de Londres | - | - | - | - | - | - | - | - | 1 540 602,7 | - | - | - | - | - | - | 1 540 602,7 | - | - |
| Club de Kinshasa | 29 602 112,6 | 36 593 128,0 | 48 352 994,3 | 486 913,8 | 1 906 634,9 | 23 913 184,7 | 3 928 235,2 | 2 150 598,9 | - | 685 500,9 | 2 155 676,7 | 21 729 784,3 | 4 133 387,3 | 2 359 889,0 | - | 63 449 805,6 | 211 000,0 | 3 313 894,4 |
| Club de Paris | 70 192 838,6 | 58 022 926,1 | 19 978 764,8 | - | - | - | 249 718,3 | - | - | 3 159 549,2 | - | - | 67 980,5 | - | - | 3 477 248,0 | - | - |
| Total | 235 055 447,2 | 236 243 801,7 | 212 095 543,7 | 14 747 925,2 | 11 468 500,5 | 46 209 027,1 | 11 606 480,0 | 13 182 477,7 | 11 311 516,4 | 30 753 606,5 | 11 741 347,5 | 43 265 766,9 | 5 276 517,3 | 15 425 422,1 | 9 892 737,4 | 224 881 324,4 | 13 979 101,8 | 16 118 965,6 |

Source : Direction des Opérations Bancaires et des Marchés - BCC.

Tableau III. 12

ÉVOLUTION MENSUELLE DES RÉSERVES DE CHANGE AU SENS LARGE ⁽¹⁾
(en millions de USD)

| | 2015 | 2016 | 2017 | 2018 | | | | | | | | | | | | 2019 | | |
|----------------------------|----------|----------|----------|----------|----------|----------|----------|----------|----------|----------|----------|-----------|----------|----------|----------|----------|----------|------|
| | décembre | décembre | décembre | janvier | février | mars | avril | mai | juin | juillet | août | septembre | octobre | novembre | décembre | janvier | février | mars |
| En millions de USD | 3 035,69 | 2 467,05 | 3 142,45 | 3 148,04 | 3 268,88 | 3 314,33 | 3 505,12 | 3 527,31 | 3 531,78 | 3 686,82 | 3 639,57 | 3 578,33 | 3 564,50 | 3 587,24 | 3 505,48 | 3 602,93 | 3 638,36 | |
| En mois d'importations | 2,89 | 2,52 | 3,20 | 3,10 | 3,22 | 3,26 | 3,45 | 3,47 | 3,48 | 3,63 | 3,58 | 3,52 | 3,51 | 3,53 | 3,45 | 3,36 | 3,36 | |
| En semaines d'importations | 12 | 10 | 13 | 13 | 13 | 14 | 14 | 15 | 15 | 15 | 15 | 15 | 15 | 15 | 14 | 14 | 14 | |
| En jours d'importations | 4 | 6 | 6 | 3 | 7 | 1 | 7 | 0 | 0 | 4 | 3 | 2 | 1 | 1 | 6 | 4 | 4 | |

Source : Direction de la Recherche et des Statistiques - BCC.

(1) Réserves de change incluant les dépôts des banques en monnaies étrangères.

Tableau III. 12 bis

ÉVOLUTION MENSUELLE DES RÉSERVES DE CHANGE AU SENS STRICT ⁽²⁾
(en millions de USD)

| | 2015 | 2016 | 2017 | 2018 | | | | | | | | | | | | 2019 | | |
|----------------------------|----------|----------|----------|---------|---------|--------|----------|----------|----------|----------|----------|-----------|----------|----------|----------|----------|---------|--------|
| | décembre | décembre | décembre | janvier | février | mars | avril | mai | juin | juillet | août | septembre | octobre | novembre | décembre | janvier | février | mars |
| En millions de USD | 1 403,58 | 845,44 | 844,02 | 841,39 | 927,99 | 972,45 | 1 167,15 | 1 188,30 | 1 191,87 | 1 146,96 | 1 098,43 | 1 044,25 | 1 033,30 | 1 005,36 | 879,48 | 913,6723 | 969,91 | 901,41 |
| En mois d'importations | 1,34 | 0,86 | 0,86 | 0,83 | 0,91 | 0,96 | 1,15 | 1,17 | 1,17 | 1,13 | 1,08 | 1,03 | 1,02 | 0,99 | 0,87 | 0,84 | 0,9 | 0,83 |
| En semaines d'importations | 5 | 3 | 3 | 3 | 3 | 4 | 4 | 5 | 5 | 4 | 4 | 4 | 4 | 4 | 3 | 3 | 3 | 3 |
| En jours d'importations | 6 | 5 | 5 | 4 | 7 | 1 | 7 | 0 | 0 | 6 | 4 | 3 | 2 | 0 | 5 | 4 | 5 | 4 |

Source : Direction des Opérations Bancaires et des Marchés - BCC.

(2) Réserves de change tirées exclusivement du budget en devises de la BCC.

Graphique III.1 Évolution des cours indicatif et parallèle moyen

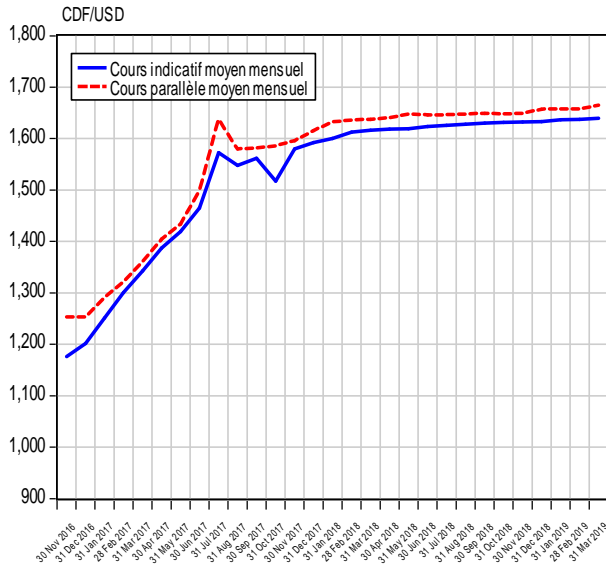

Graphique III.2 Évolution de l'écart en % entre le cours indicatif et le cours parallèle

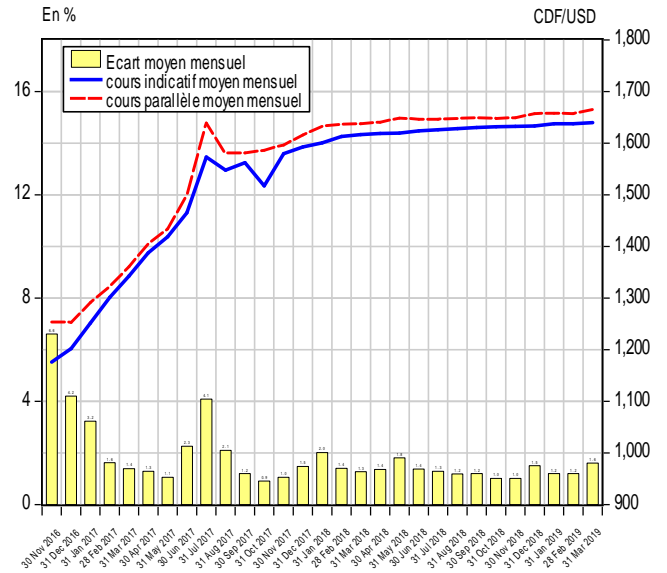

Graphique III.3 Évolution du solde des transactions mensuelles sur le marché des changes

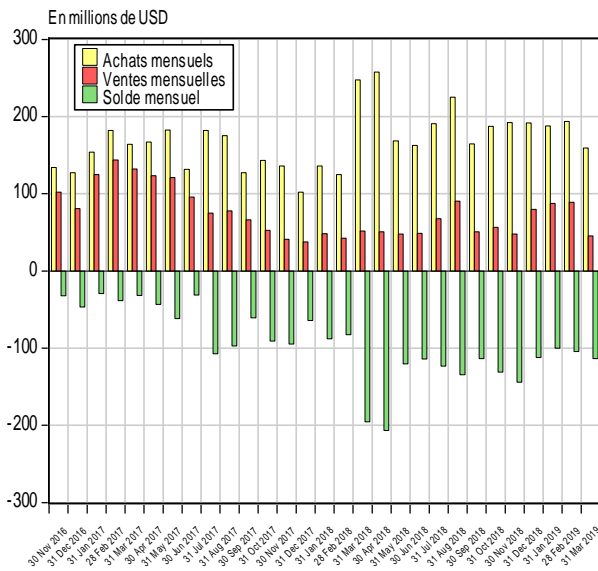

Graphique III.4 Évolution des transactions mensuelles sur le marché des changes

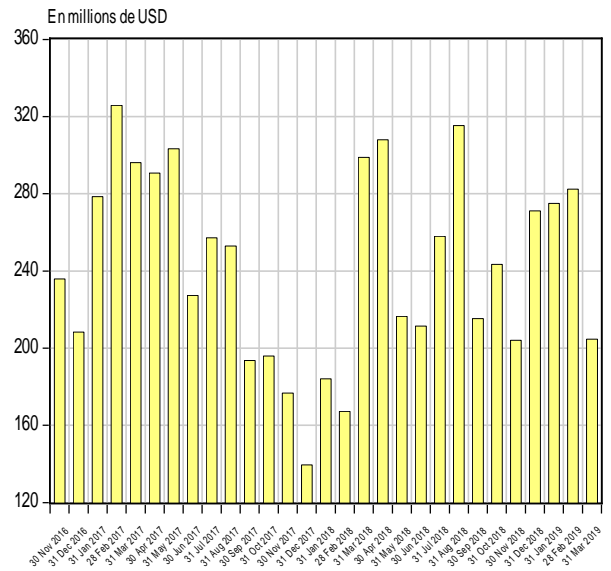

Graphique III.5 Évolution mensuelle du solde budgétaire en devises

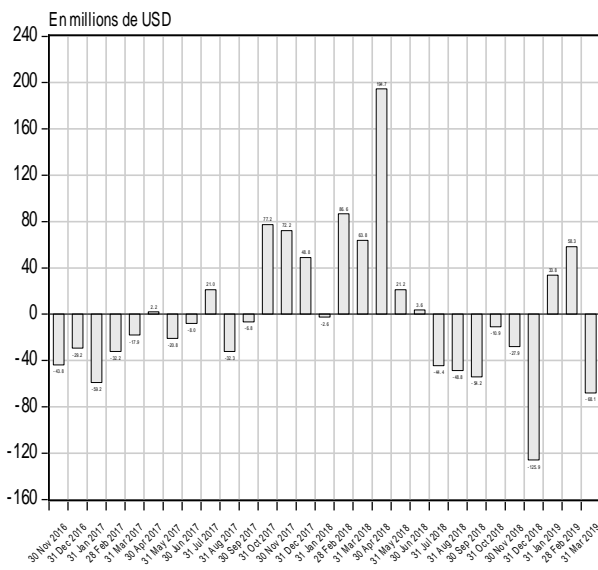

Graphique III.6 Évolution mensuelle des réserves internationales

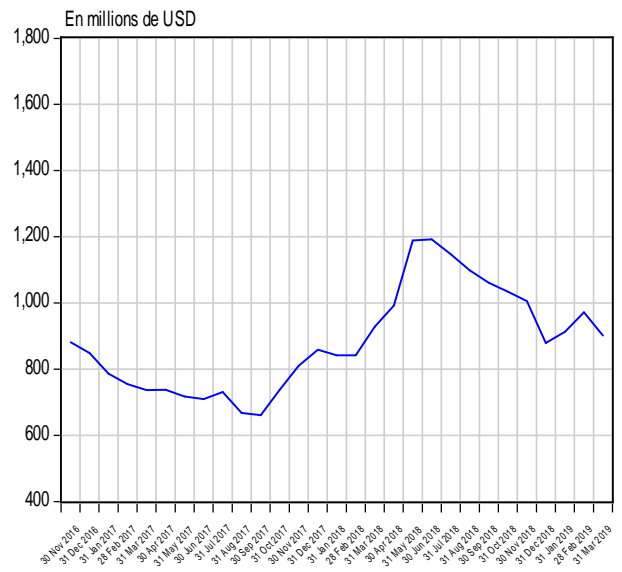

Source : Direction de la Recherche et des Statistiques sur base des données communiquées par la Direction des Opérations Bancaires et des Marchés.

Graphique III.7 Évolution des cours du cuivre et du zinc sur le marché de Londres

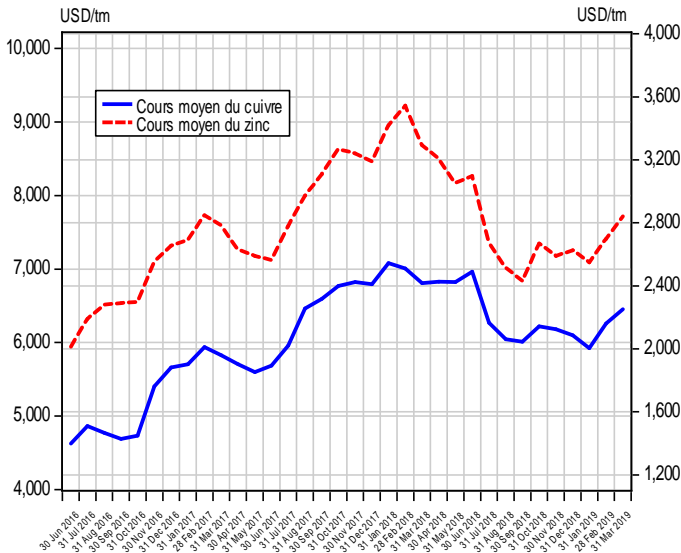

Graphique III.8 Évolution des cours du cobalt et coltan sur le marché de Londres

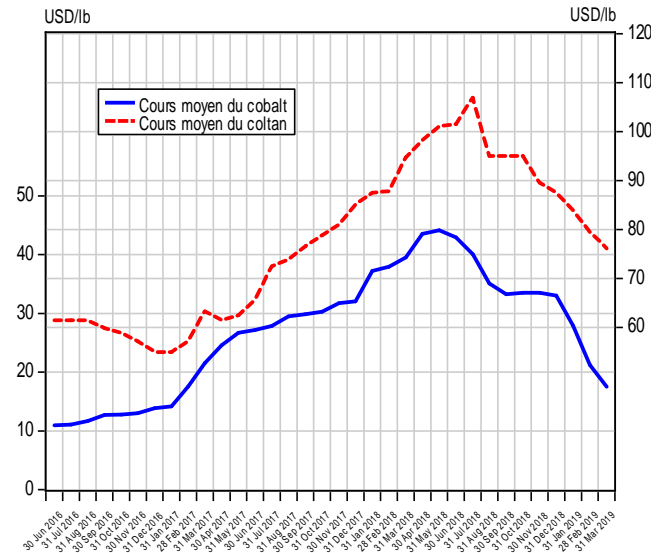

Graphique III.9 Évolution des cours de l'or et de l'argent sur le marché de New York

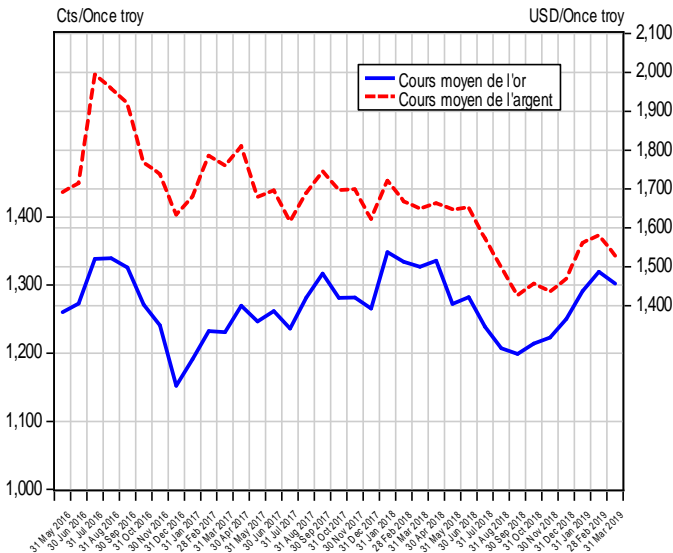

Graphique III.10 Évolution du cours du pétrole sur le marché international

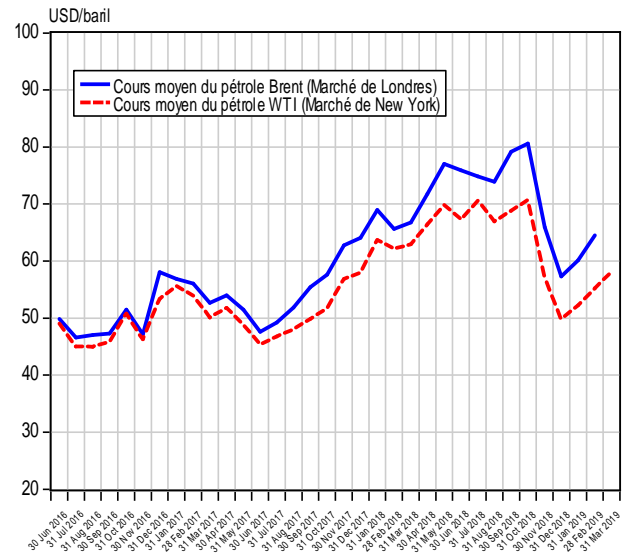

Graphique III.11 Évolution des cours du café et du cacao sur le marché international

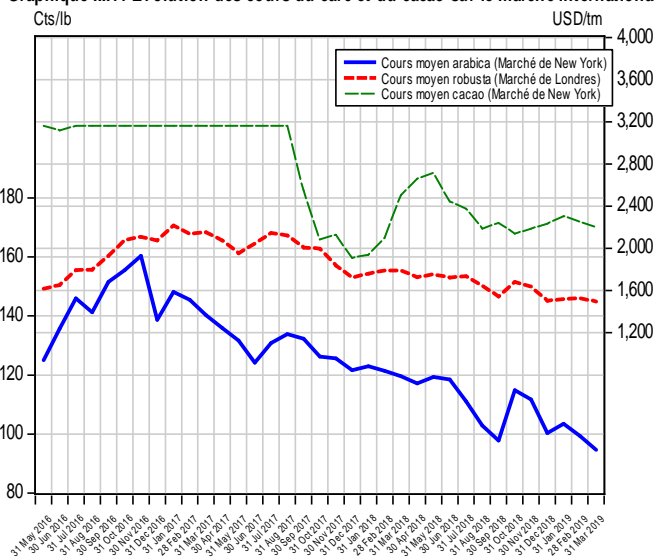

Graphique III.12 Évolution des cours du coton sur le marché de New York

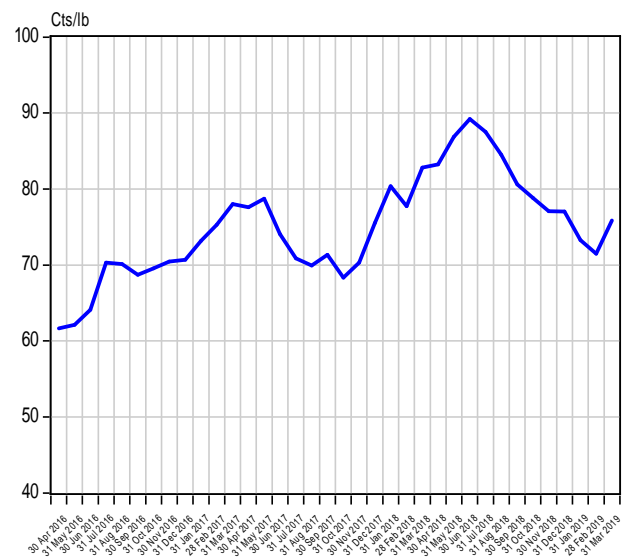

Source : Direction de la Recherche et des Statistiques sur base des données de la Bourse Les Echos.fr (Cf. Tableaux III.8 et III.8 bis)

Tableau IV. 1

SITUATION DES INSTITUTIONS DE DÉPÔTS ⁽¹⁾
(En millions de CDF)

| Rubriques | 2 017 | | 2 018 | | | | 2 019 | | |
|---|------------------|------------------|------------------|------------------|------------------|-------------------------|------------------|-------------------|-------------------|
| | JUIN | DÉCEMBRE (p) | MARS | JUIN | SEPTEMBRE | DÉCEMBRE ^(r) | JANVIER (p) | FEVRIER (p) | MARS (p) |
| 1. AVOIRS EXTÉRIEURS NETS (a-b) | 1 738 422 | 2 645 048 | 3 259 472 | 3 727 353 | 3 882 609 | 3 415 703 | 3 870 364 | 4 103 431 | 4 013 092 |
| a) Avoirs | 3 531 382 | 4 570 537 | 5 097 024 | 5 549 090 | 5 616 538 | 5 102 121 | 5 537 636 | 5 771 337 | 5 672 759 |
| b) Engagements | 1 792 961 | 1 925 489 | 1 837 552 | 1 821 737 | 1 733 929 | 1 686 418 | 1 667 272 | 1 667 906 | 1 659 667 |
| 2. AVOIRS INTÉRIEURS NETS (a+b+c) | 5 044 073 | 4 964 849 | 5 064 339 | 5 051 805 | 5 315 417 | 6 583 785 | 5 991 358 | 6 303 332 | 6 592 470 |
| a) Créances nettes sur l'Etat | 328 369 | 264 188 | -10 342 | -350 213 | -233 398 | 334 176 | 348 627 | 364 686 | 413 739 |
| b) Crédits à l'économie | 3 257 845 | 3 020 214 | 3 390 264 | 3 593 185 | 3 913 199 | 4 302 453 | 4 101 818 | 4 197 041 | 4 280 512 |
| c) Autres Postes Nets | 1 457 859 | 1 680 447 | 1 684 418 | 1 808 834 | 1 635 616 | 1 947 156 | 1 540 913 | 1 741 605 | 1 898 219 |
| 3. MASSE MONÉTAIRE (au sens large) | 6 782 494 | 7 609 896 | 8 323 811 | 8 779 158 | 9 198 026 | 9 999 488 | 9 861 721 | 10 406 762 | 10 605 562 |
| - Monnaie | 1 754 272 | 1 985 284 | 2 109 052 | 2 099 632 | 2 108 619 | 2 401 229 | 2 316 931 | 2 535 490 | 2 532 443 |
| - Quasi - monnaie | 5 028 222 | 5 624 612 | 6 214 759 | 6 679 526 | 7 089 407 | 7 598 259 | 7 544 790 | 7 871 272 | 8 073 120 |

Source : Banque Centrale du Congo

(1) Il s'agit de la situation consolidée de la Banque Centrale du Congo et des Autres Institutions de Dépôts (Banques commerciales).

(r) : Rectifié

(p) : Provisoire

Tableau IV.2

LIQUIDITÉS MONÉTAIRES ET QUASI -MONÉTAIRES DES INSTITUTIONS DE DÉPÔTS
(en millions de CDF)

| Rubriques | 2 017 | | 2 018 | | | | 2 019 | | |
|---|------------------|------------------|------------------|------------------|------------------|-------------------------|------------------|-------------------|-------------------|
| | JUIN | DÉCEMBRE | MARS | JUIN | SEPTEMBRE | DÉCEMBRE ^(r) | JANVIER (p) | FEVRIER (p) | MARS (p) |
| A. Circulation fiduciaire hors banques | 1 164 492 | 1 355 225 | 1 324 586 | 1 407 286 | 1 334 654 | 1 557 095 | 1 553 590 | 1 549 184 | 1 544 761 |
| - Circulation fiduciaire hors BCC | 1 271 954 | 1 454 809 | 1 439 089 | 1 539 454 | 1 479 259 | 1 689 807 | 1 687 700 | 1 696 292 | 1 693 566 |
| - Encaisses AID | -107 462 | -99 583 | -114 503 | -132 168 | -144 605 | -132 712 | -134 110 | -147 109 | -148 805 |
| B. Dépôts à vue en MN | 589 780 | 630 059 | 784 466 | 692 347 | 773 965 | 844 134 | 763 341 | 986 306 | 987 681 |
| - B.C.C. | 13 953 | 19 626 | 16 919 | 23 450 | 21 194 | 13 050 | 13 050 | 13 050 | 13 050 |
| - AID | 575 827 | 610 432 | 767 547 | 668 897 | 752 771 | 831 084 | 750 291 | 973 257 | 974 631 |
| C. Dépôts à terme | 5 028 222 | 5 624 612 | 6 214 759 | 6 679 526 | 7 089 407 | 7 598 259 | 7 544 790 | 7 871 272 | 8 073 120 |
| 1. Dépôts à terme MN | 63 537 | 45 841 | 64 307 | 74 247 | 65 216 | 56 835 | 65 735 | 68 818 | 62 380 |
| - B.C.C. | - | - | - | - | - | - | - | - | - |
| - AID | 63 537 | 45 841 | 64 307 | 74 247 | 65 216 | 56 835 | 65 735 | 68 818 | 62 380 |
| 2. Dépôts en devises | 4 943 075 | 5 548 703 | 6 122 783 | 6 587 097 | 7 002 841 | 7 518 818 | 7 457 272 | 7 778 797 | 7 975 974 |
| - B.C.C. | 8 376 | 25 584 | 24 521 | 24 503 | 25 828 | 28 713 | 28 748 | 28 752 | 28 771 |
| - AID | 4 934 699 | 5 523 120 | 6 098 262 | 6 562 594 | 6 977 014 | 7 490 104 | 7 428 525 | 7 750 045 | 7 947 202 |
| 3. Provisions pour importations | 21 610 | 30 068 | 27 669 | 18 182 | 21 350 | 22 606 | 21 783 | 23 657 | 34 766 |
| - B.C.C. | 5 487 | 6 112 | 6 399 | 6 048 | 6 128 | 5 990 | 5 997 | 5 998 | 6 002 |
| - AID | 16 123 | 23 957 | 21 271 | 12 134 | 15 222 | 16 617 | 15 786 | 17 660 | 28 764 |
| TOTAL (A+B+C) | 6 782 494 | 7 609 896 | 8 323 811 | 8 779 158 | 9 198 026 | 9 999 488 | 9 861 721 | 10 406 762 | 10 605 562 |

Source: Banque Centrale du Congo

(r) : Rectifié

(p) : Provisoire

Tableau IV.3

SITUATION DES INSTITUTIONS DE DÉPÔTS
(En millions de USD)

| Rubriques | 2 017 | | 2 018 | | | | 2 019 | | |
|--|----------------|----------------|----------------|----------------|----------------|-------------------------|----------------|----------------|----------------|
| | JUIN | DÉCEMBRE | MARS | JUIN | SEPTEMBRE | DÉCEMBRE ^(r) | JANVIER (p) | FEVRIER (p) | MARS (p) |
| 1. AVOIRS EXTÉRIEURS NETS (a-b) | 1 158,2 | 1 661,6 | 2 014,8 | 2 292,9 | 2 380,7 | 2 089,0 | 2 363,5 | 2 505,4 | 2 448,6 |
| a) Avoirs extérieurs | 2 352,7 | 2 871,1 | 3 150,6 | 3 413,6 | 3 443,8 | 3 120,4 | 3 381,6 | 3 523,8 | 3 461,3 |
| b) Engagements extérieurs | 1 194,5 | 1 209,5 | 1 135,8 | 1 120,7 | 1 063,2 | 1 031,4 | 1 018,1 | 1 018,4 | 1 012,7 |
| 2. AVOIRS INTÉRIEURS NETS (a+b+c) | 3 360,5 | 3 118,8 | 3 130,4 | 3 107,7 | 3 259,2 | 4 026,6 | 3 658,7 | 3 848,6 | 4 022,4 |
| a) Créances nettes sur l'Etat | 218,8 | 166,0 | -6,4 | -215,4 | -143,1 | 204,4 | 212,9 | 222,7 | 252,4 |
| b) Crédits à l'économie | 2 170,4 | 1 897,2 | 2 095,6 | 2 210,4 | 2 399,4 | 2 631,3 | 2 504,8 | 2 562,6 | 2 611,8 |
| c) Autres Postes Nets | 971,3 | 1 055,6 | 1 041,2 | 1 112,7 | 1 002,9 | 1 190,9 | 941,0 | 1 063,4 | 1 158,2 |
| 3. MASSE MONÉTAIRE | 4 518,7 | 4 780,3 | 5 145,1 | 5 400,6 | 5 639,9 | 6 115,6 | 6 022,2 | 6 354,1 | 6 471,1 |
| - Monnaie | 1 168,7 | 1 247,1 | 1 303,7 | 1 291,6 | 1 292,9 | 1 468,6 | 1 414,9 | 1 548,1 | 1 545,2 |
| - Quasi - monnaie | 3 349,9 | 3 533,2 | 3 841,5 | 4 109,0 | 4 346,9 | 4 647,0 | 4 607,3 | 4 806,0 | 4 925,9 |

Source : Banque Centrale du Congo
Taux de change USD/CDF (à fin période)

| | | | | | | | | |
|----------|----------|----------|----------|----------|----------|----------|----------|----------|
| 1 501,00 | 1 591,91 | 1 617,80 | 1 625,58 | 1 630,90 | 1 635,08 | 1 637,56 | 1 637,81 | 1 638,92 |
|----------|----------|----------|----------|----------|----------|----------|----------|----------|

(r) : Rectifié
(p) : Provisoire

Tableau IV.4

BILAN ANALYTIQUE DE LA BANQUE CENTRALE
(En millions de CDF)

| Rubriques | 2017 | | 2018 | | | | 2019 | | |
|--|------------------|------------------|------------------|------------------|------------------|------------------|------------------|------------------|------------------|
| | JUIN | DÉCEMBRE | MARS | JUIN | SEPTEMBRE | DECEMBRE (r) | JANVIER (p) | FEVRIER (p) | MARS (p) |
| 1. AVOIRS EXTÉRIEURS NETS | -712 517 | -567 349 | -218 650 | 207 169 | -52 251 | -306 629 | -251 375 | -159 467 | -272 166 |
| <i>AEN (en millions de USD)</i> | <i>-475</i> | <i>-356</i> | <i>-135</i> | <i>127</i> | <i>-32</i> | <i>-188</i> | <i>-154</i> | <i>-97</i> | <i>-166</i> |
| a) Avoirs extérieurs | 771 551 | 956 476 | 1 311 313 | 1 669 369 | 1 357 409 | 1 075 737 | 1 132 635 | 1 224 751 | 1 112 995 |
| <i>Avoirs extérieurs (en millions de USD)</i> | <i>514</i> | <i>601</i> | <i>811</i> | <i>1 027</i> | <i>832</i> | <i>658</i> | <i>692</i> | <i>748</i> | <i>679</i> |
| b) Engagements extérieurs | 1 484 068 | 1 523 825 | 1 529 963 | 1 462 200 | 1 409 660 | 1 382 365 | 1 384 010 | 1 384 219 | 1 385 162 |
| <i>Engagements extérieurs (en millions de USD)</i> | <i>989</i> | <i>957</i> | <i>946</i> | <i>899</i> | <i>864</i> | <i>845</i> | <i>845</i> | <i>845</i> | <i>845</i> |
| 2. AVOIRS INTÉRIEURS NETS | 2 500 106 | 2 551 429 | 2 469 770 | 2 134 652 | 2 404 882 | 2 844 023 | 2 865 659 | 2 852 877 | 2 995 674 |
| a) Crédit net à l'État | 478 803 | 360 174 | 123 680 | -198 758 | 1 081 | 538 320 | 549 343 | 527 195 | 581 626 |
| b) Créances sur les banques | 507 339 | 661 151 | 600 164 | 625 554 | 699 361 | 661 156 | 661 156 | 661 156 | 661 156 |
| c) Créances sur les Entreprises Publiques | 1 | 1 | 1 | 1 | 1 | 1 | 1 | 1 | 1 |
| d) Crédit à l'économie | 12 890 | 18 124 | 20 333 | 25 459 | 30 286 | 26 502 | 26 502 | 26 502 | 26 502 |
| e) Autres Postes nets | 1 501 074 | 1 511 978 | 1 725 592 | 1 682 397 | 1 674 153 | 1 618 044 | 1 628 657 | 1 638 023 | 1 726 389 |
| 3. BASE MONÉTAIRE AU SENS LARGE | 1 787 589 | 1 984 079 | 2 251 119 | 2 341 821 | 2 352 631 | 2 537 394 | 2 614 284 | 2 693 409 | 2 723 508 |
| a) Base monétaire au sens strict | 1 773 726 | 1 952 384 | 2 220 199 | 2 311 271 | 2 320 675 | 2 502 691 | 2 579 539 | 2 658 659 | 2 688 734 |
| - Circulation fiduciaire | 1 271 954 | 1 454 809 | 1 439 089 | 1 539 454 | 1 479 259 | 1 689 807 | 1 687 700 | 1 696 292 | 1 693 566 |
| - Dépôts des banques | 487 819 | 477 949 | 764 192 | 748 367 | 820 222 | 799 834 | 878 790 | 949 317 | 982 118 |
| - Autres dépôts | 13 953 | 19 626 | 16 919 | 23 450 | 21 194 | 13 050 | 13 050 | 13 050 | 13 050 |
| b) Dépôts en devises | 8 376 | 25 584 | 24 521 | 24 503 | 25 828 | 28 713 | 28 748 | 28 752 | 28 771 |
| c) Provisions pour importations | 5 487 | 6 112 | 6 399 | 6 048 | 6 128 | 5 990 | 5 997 | 5 998 | 6 002 |

Source : Banque Centrale du Congo

| | | | | | | | | | |
|--|----------|----------|----------|----------|----------|----------|----------|----------|----------|
| Taux de change USD/CDF (à fin période) | 1 501,00 | 1 591,91 | 1 617,80 | 1 625,58 | 1 630,90 | 1 635,08 | 1 637,56 | 1 637,81 | 1 638,92 |
|--|----------|----------|----------|----------|----------|----------|----------|----------|----------|

(r) : Rectifié

(p) : Provisoire

Tableau IV.5

SITUATION NETTE DE LA BANQUE CENTRALE DU CONGO
(En millions de CDF)

| Rubriques | 2 017 | | 2 018 | | | | 2 019 | | |
|--|------------------|------------------|------------------|------------------|------------------|-------------------------|------------------|------------------|------------------|
| | JUIN | DÉCEMBRE | MARS | JUIN | SEPTEMBRE | DÉCEMBRE ^(r) | JANVIER (p) | FEVRIER (p) | MARS (p) |
| 1. AVOIRS EXTÉRIEURS NETS (a-b) | -712 517 | -567 349 | -218 650 | 207 169 | -52 251 | -306 629 | -251 375 | -159 467 | -272 166 |
| a) Avoirs extérieurs | 771 551 | 956 476 | 1 311 313 | 1 669 369 | 1 357 409 | 1 075 737 | 1 132 635 | 1 224 751 | 1 112 995 |
| b) Engagements extérieurs | 1 484 068 | 1 523 825 | 1 529 963 | 1 462 200 | 1 409 660 | 1 382 365 | 1 384 010 | 1 384 219 | 1 385 162 |
| 2. AVOIRS INTÉRIEURS NETS (a+b+c) | 2 500 106 | 2 551 429 | 2 469 770 | 2 134 652 | 2 404 882 | 2 844 023 | 2 865 659 | 2 852 877 | 2 995 674 |
| a) Créances nettes sur l'État | 478 803 | 360 174 | 123 680 | -198 758 | 1 081 | 538 320 | 549 343 | 527 195 | 581 626 |
| b) Crédits à l'économie | 520 229 | 679 276 | 620 498 | 651 014 | 729 648 | 687 659 | 687 659 | 687 659 | 687 659 |
| c) Autres Postes Nets | 1 501 074 | 1 511 978 | 1 725 592 | 1 682 397 | 1 674 153 | 1 618 044 | 1 628 657 | 1 638 023 | 1 726 389 |
| 3. BASE MONÉTAIRE | 1 787 589 | 1 984 079 | 2 251 119 | 2 341 821 | 2 352 631 | 2 537 394 | 2 614 284 | 2 693 409 | 2 723 508 |
| - Base Monétaire(sens strict) | 1 773 726 | 1 952 384 | 2 220 199 | 2 311 271 | 2 320 675 | 2 502 691 | 2 579 539 | 2 658 659 | 2 688 734 |
| - Dépôts en devises & provisions | 13 863 | 31 695 | 30 920 | 30 551 | 31 956 | 34 703 | 34 744 | 34 750 | 34 773 |

Source: Banque Centrale du Congo

(r) : Rectifié

(p) : Provisoire

Tableau IV. 6

SITUATION NETTE DES AUTRES INSTITUTIONS DE DÉPÔTS ⁽¹⁾
(En millions de CDF)

| Rubriques | 2 017 | | | 2 018 | | | 2 019 | | |
|---|------------------|------------------|------------------|------------------|------------------|------------------|------------------|------------------|------------------|
| | JUIN | DÉCEMBRE | MARS | JUIN | SEPTEMBRE | DÉCEMBRE (r) | JANVIER (p) | FEVRIER (p) | MARS (p) |
| A. AVOIRS DES A.I.D | | | | | | | | | |
| 1. AVOIRS EXTÉRIEURS NETS (a-b) | 2 450 939 | 3 212 397 | 3 478 122 | 3 520 184 | 3 934 860 | 3 722 332 | 4 121 739 | 4 262 898 | 4 285 259 |
| a) Avoirs extérieurs | 2 759 832 | 3 614 061 | 3 785 711 | 3 879 721 | 4 259 129 | 4 026 384 | 4 405 001 | 4 546 586 | 4 559 763 |
| b) Engagements extérieurs | 308 893 | 401 664 | 307 589 | 359 537 | 324 269 | 304 052 | 283 262 | 283 688 | 274 505 |
| 2. RÉSERVES (a+b) | 586 060 | 582 014 | 848 373 | 878 384 | 947 570 | 927 734 | 998 474 | 1 099 172 | 1 233 514 |
| a) Encaisses | 107 462 | 99 583 | 114 503 | 132 168 | 144 605 | 132 712 | 134 110 | 147 109 | 148 805 |
| b) Dépôts à la BCC | 478 597 | 482 431 | 733 870 | 746 215 | 802 965 | 795 022 | 864 364 | 952 063 | 1 084 709 |
| 3. AVOIRS INTÉRIEURS NETS (a+b) | 2 848 516 | 2 643 637 | 2 944 160 | 3 250 091 | 3 304 195 | 4 094 754 | 3 483 651 | 3 918 595 | 3 987 124 |
| a) Crédits Intérieurs | 3 094 521 | 2 906 103 | 3 235 908 | 3 416 270 | 3 648 432 | 4 071 807 | 3 874 599 | 4 008 029 | 4 086 122 |
| b) Autres Postes Nets | -246 005 | -262 466 | -291 748 | -166 179 | -344 237 | 22 947 | -390 948 | -89 434 | -98 998 |
| Avoirs = Engagements | 5 885 514 | 6 438 048 | 7 270 655 | 7 648 659 | 8 186 626 | 8 744 820 | 8 603 864 | 9 280 665 | 9 505 896 |
| B. ENGAGEMENTS DES A.I.D (1+2+3) | | | | | | | | | |
| 1. DÉPÔTS (a+b) | 5 574 063 | 6 179 393 | 6 930 115 | 7 305 738 | 7 795 001 | 8 378 024 | 8 244 551 | 8 792 120 | 8 984 214 |
| a) Dépôts en Monnaie Nationale | 639 364 | 656 273 | 831 854 | 743 144 | 817 987 | 887 919 | 816 026 | 1 042 075 | 1 037 012 |
| - à vue | 575 827 | 610 432 | 767 547 | 668 897 | 752 771 | 831 084 | 750 291 | 973 257 | 974 631 |
| - à terme | 63 537 | 45 841 | 64 307 | 74 247 | 65 216 | 56 835 | 65 735 | 68 818 | 62 380 |
| b) Dépôts en Monnaies Etrangères | 4 934 699 | 5 523 120 | 6 098 262 | 6 562 594 | 6 977 014 | 7 490 104 | 7 428 525 | 7 750 045 | 7 947 202 |
| - à vue | 3 377 153 | 3 738 028 | 4 126 674 | 4 595 712 | 4 821 210 | 5 199 167 | 5 203 738 | 5 306 169 | 5 359 522 |
| - à terme | 1 557 546 | 1 785 092 | 1 971 588 | 1 966 882 | 2 155 803 | 2 290 937 | 2 224 787 | 2 443 875 | 2 587 680 |
| 2. Crédit de la BCC | 295 328 | 234 699 | 319 269 | 330 787 | 376 403 | 16 617 | 15 786 | 17 660 | 28 764 |
| 3. Provisions pour Importations | 16 123 | 23 957 | 21 271 | 12 134 | 15 222 | 16 617 | 15 786 | 17 660 | 28 764 |

Source : Banque Centrale du Congo

(1) Il s'agit essentiellement des banques commerciales

(r) : Rectifié

(p) : Provisoire

Tableau IV.7

VENTILATION DES ÉMISSIONS MONÉTAIRES PAR COUPURE
(En millions de CDF)

| BILLETS | 2 017 | | 2 018 | | | | 2 019 | | |
|--------------|------------------|------------------|------------------|------------------|------------------|------------------|------------------|------------------|------------------|
| | JUIN | DÉCEMBRE | MARS | JUIN | SEPTEMBRE | DÉCEMBRE | JANVIER | FÉVRIER | MARS |
| 20 000 FC | 234 600 | 298 600 | 322 600 | 360 600 | 397 600 | 428 800 | 436 800 | 452 800 | 456 800 |
| 10 000 FC | 294 100 | 364 600 | 386 100 | 393 600 | 400 100 | 436 300 | 444 300 | 459 300 | 465 300 |
| 5 000 FC | 299 950 | 329 350 | 341 450 | 366 350 | 387 150 | 397 350 | 397 850 | 402 050 | 402 050 |
| 1 000 FC | 514 050 | 570 400 | 585 400 | 634 370 | 661 670 | 680 370 | 684 910 | 695 730 | 698 730 |
| 500 FC | 854 231 | 909 631 | 933 131 | 942 781 | 956 881 | 957 241 | 960 341 | 967 966 | 969 966 |
| 200 FC | 145 607 | 158 977 | 162 177 | 168 477 | 170 427 | 167 447 | 167 677 | 168 107 | 168 107 |
| 100 FC | 123 257 | 124 987 | 125 287 | 127 937 | 128 947 | 127 737 | 127 957 | 128 091 | 128 091 |
| 50 FC | 54 595 | 54 715 | 54 715 | 55 715 | 56 505 | 56 135 | 56 145 | 56 246 | 56 246 |
| 20 FC | 5 759 | 5 759 | 5 759 | 5 759 | 5 759 | 5 759 | 5 759 | 5 759 | 5 759 |
| 10 FC | 2 143 | 2 143 | 2 143 | 2 143 | 2 143 | 2 143 | 2 143 | 2 143 | 2 143 |
| 5 FC | 371 | 371 | 371 | 371 | 371 | 371 | 371 | 371 | 371 |
| 1 FC | 41 | 41 | 41 | 41 | 41 | 41 | 41 | 41 | 41 |
| 50 CC | 49 | 49 | 49 | 49 | 49 | 49 | 49 | 49 | 49 |
| 20 CC | 15 | 15 | 15 | 15 | 15 | 15 | 15 | 15 | 15 |
| 10 CC | 8 | 8 | 8 | 8 | 8 | 8 | 8 | 8 | 8 |
| 5 CC | 3 | 3 | 3 | 3 | 3 | 3 | 3 | 3 | 3 |
| 1 CC | 0 | 0 | 0 | 0 | 0 | 0 | 0 | 0 | 0 |
| Total | 2 528 778 | 2 819 648 | 2 919 248 | 3 058 218 | 3 167 668 | 3 259 768 | 3 284 368 | 3 338 678 | 3 353 678 |

Source : Banque Centrale du Congo

Tableau IV.8**VENTILATION DES ÉMISSIONS MONÉTAIRES EN VOLUME**

(En milliers de billets)

| BILLETS | 2 017 | | | | 2 018 | | | | 2 019 | | |
|--------------|---------------|---------------|-----------|---------------|---------------|---------------|---------------|---------------|---------------|---------------|--------------|
| | MARS | JUIN | SEPTEMBRE | DÉCEMBRE | MARS | JUIN | SEPTEMBRE | DÉCEMBRE | JANVIER | FÉVRIER | MARS |
| 20 000 FC | 100 | 500 | - | 750 | 200 | 400 | 150 | 660 | 400 | 800 | 200 |
| 10 000 FC | 300 | 1 250 | - | - | - | 200 | 300 | 1 270 | 800 | 1 500 | 600 |
| 5 000 FC | - | 2 400 | - | 2 080 | 400 | 1 040 | - | 1 100 | 100 | 840 | - |
| 1 000 FC | 17 100 | 36 750 | - | 18 800 | 2 000 | 30 620 | 3 500 | 3 050 | 4 540 | 10 820 | 3 000 |
| 500 FC | - | 38 350 | - | 28 100 | 2 000 | 8 400 | 7 200 | 24 980 | 6 200 | 15 250 | 4 000 |
| 200 FC | - | - | - | - | 3 500 | 13 000 | 3 000 | 25 050 | 1 150 | 2 150 | - |
| 100 FC | - | - | - | - | 3 000 | 13 500 | 2 500 | 17 900 | 2 200 | 1 340 | - |
| 50 FC | 1 600 | 7 700 | - | - | - | 3 100 | 3 000 | 15 400 | 200 | 2 020 | - |
| 20 FC | - | - | - | - | - | - | - | - | - | - | - |
| 10 FC | - | - | - | - | - | - | - | - | - | - | - |
| 5 FC | - | - | - | - | - | - | - | - | - | - | - |
| 1 FC | - | - | - | - | - | - | - | - | - | - | - |
| 50 CC | - | - | - | - | - | - | - | - | - | - | - |
| 20 CC | - | - | - | - | - | - | - | - | - | - | - |
| 10 CC | - | - | - | - | - | - | - | - | - | - | - |
| 5 CC | - | - | - | - | - | - | - | - | - | - | - |
| 1 CC | - | - | - | - | - | - | - | - | - | - | - |
| TOTAL | 19 100 | 86 950 | - | 49 730 | 11 100 | 70 260 | 19 650 | 85 550 | 15 590 | 34 720 | 7 800 |

Source : Banque Centrale du Congo

Tableau IV.9

ORIGINE DES VARIATIONS MENSUELLES DE LA MASSE MONÉTAIRE
(En millions de CDF)

| Rubriques | 2 017 | | | 2 018 | | | 2 019 | | |
|--|------------------|-----------------|------------------|------------------|-----------------|------------------|------------------|------------------|------------------|
| | JUIN | DÉCEMBRE | MARS | JUIN | SEPTEMBRE | DECEMBRE (p) | JANVIER (p) | FEVRIER (p) | MARS (p) |
| A. Variations de la masse monétaire | + 307 940 | - 23 128 | + 103 945 | + 215 998 | + 45 788 | + 398 714 | - 137 767 | + 545 041 | + 198 800 |
| 1. Monnaie fiduciaire | + 37 453 | + 54 449 | + 76 471 | + 8 673 | - 36 460 | + 163 253 | - 84 298 | + 218 559 | - 3 047 |
| 2. Monnaie scripturale | + 270 487 | - 77 577 | + 27 474 | + 207 325 | + 82 248 | + 235 460 | - 53 469 | + 326 482 | + 201 847 |
| B. Origines des variations | + 307 940 | - 23 128 | + 103 945 | + 215 998 | + 45 788 | + 398 714 | - 137 767 | + 545 041 | + 198 800 |
| 1. Avoirs extérieurs nets | + 136 271 | - 25 827 | + 231 196 | + 65 884 | + 75 146 | - 400 052 | + 454 661 | + 233 067 | - 90 338 |
| 2. Avoirs intérieurs nets | + 171 669 | + 2 700 | - 127 251 | + 150 113 | - 29 358 | + 798 766 | - 592 428 | + 311 974 | + 289 139 |
| - Créances nettes sur l'État | + 62 131 | + 134 788 | - 90 017 | + 9 130 | + 69 259 | + 412 153 | + 14 450 | + 16 059 | + 49 053 |
| - Crédits à l'économie | + 259 516 | - 240 150 | + 99 774 | + 98 489 | + 123 626 | + 171 809 | - 200 635 | + 95 223 | + 83 471 |
| - Autres Postes Nets | - 149 978 | + 108 062 | - 137 008 | + 42 494 | - 222 243 | + 214 804 | - 406 242 | + 200 692 | + 156 614 |

Source : Banque Centrale du Congo

(p) : Provisoire

Tableau IV.10

ORIGINE DES VARIATIONS MENSUELLES DE LA MASSE MONÉTAIRE

(En %)

| Rubriques | 2 017 | | | 2 018 | | | 2 019 | | |
|--|-------------|-------------|-------------|-------------|-------------|--------------|-------------|-------------|-------------|
| | JUIN | DÉCEMBRE | MARS | JUIN | SEPTEMBRE | DECEMBRE (p) | JANVIER (p) | FEVRIER (p) | MARS (p) |
| A. Variations de la masse monétaire | 100 | 100 | 100 | 100 | 100 | 100 | 100 | 100 | 100 |
| - Monnaie fiduciaire | +12,2 | -235,4 | +73,6 | +4,0 | -79,6 | +40,9 | +61,2 | +40,1 | -1,5 |
| - Monnaie scripturale | +87,8 | +335,4 | +26,4 | +96,0 | +179,6 | +59,1 | +38,8 | +59,9 | +101,5 |
| B. Origine des variations | +100 | +100 | +100 | +100 | +100 | +100 | +100 | +100 | +100 |
| 1. Avoirs extérieurs nets | 44,3 | 111,7 | 222,4 | 30,5 | 164,1 | -100,3 | -330,0 | 42,8 | -45,4 |
| 2. Avoirs intérieurs nets | +55,7 | -11,7 | -122,4 | +69,5 | -64,1 | +200,3 | +430,0 | +57,2 | +145,4 |
| - Créances nettes sur l'État | +20,2 | -582,8 | -86,6 | +4,2 | +151,3 | +103,4 | -10,5 | +2,9 | +24,7 |
| - Crédits à l'économie | +84,3 | +1 038,4 | +96,0 | +45,6 | +270,0 | +43,1 | +145,6 | +17,5 | +42,0 |
| - Autres Postes Nets | -48,7 | -467,2 | -131,8 | 19,7 | -485,4 | 53,9 | 294,9 | 36,8 | 78,8 |

Source : Banque Centrale du Congo

(p) : Provisoire

Tableau IV.11

SITUATION DES AVOIRS EXTÉRIEURS NETS DES ORGANISMES MONÉTAIRES

(En millions de CDF)

| Rubriques | 2 017 | | 2 018 | | | | 2 019 | | |
|--|------------------|------------------|------------------|------------------|------------------|------------------|------------------|------------------|------------------|
| | JUIN | DÉCEMBRE | MARS | JUIN | SEPTEMBRE | DECEMBRE (r) | JANVIER (p) | FEVRIER (p) | MARS (p) |
| A. Avoirs extérieurs bruts (a+b) | 3 531 382 | 4 570 537 | 5 097 024 | 5 549 090 | 5 616 538 | 5 102 121 | 5 537 636 | 5 771 337 | 5 672 759 |
| a) Banque Centrale du Congo | 771 551 | 956 476 | 1 311 313 | 1 669 369 | 1 357 409 | 1 075 737 | 1 132 635 | 1 224 751 | 1 112 995 |
| 1. Avoirs en DTS | 213 290 | 142 569 | 91 686 | 64 222 | 8 613 | 28 652 | 28 879 | 28 892 | 28 708 |
| 2. Avoirs en devises | 558 261 | 813 907 | 1 219 626 | 1 605 148 | 1 348 796 | 1 047 085 | 1 103 756 | 1 195 860 | 1 084 287 |
| b) Autres Institutions de Dépôts | 2 759 832 | 3 614 061 | 3 785 711 | 3 879 721 | 4 259 129 | 4 026 384 | 4 405 001 | 4 546 586 | 4 559 763 |
| B. Engagements extérieurs (a+b) | 1 792 960 | 1 925 489 | 1 837 552 | 1 821 737 | 1 733 929 | 1 686 418 | 1 667 272 | 1 667 906 | 1 659 667 |
| a) Banque Centrale du Congo | 1 484 067 | 1 523 825 | 1 529 963 | 1 462 200 | 1 409 660 | 1 382 365 | 1 384 010 | 1 384 219 | 1 385 162 |
| 1. FEC ⁽¹⁾ | 410 344 | 359 047 | 360 494 | 344 527 | 332 148 | 325 716 | 326 104 | 326 153 | 326 375 |
| 2. Autres engagements | 8 706 | 9 424 | 9 462 | 9 043 | 8 718 | 8 549 | 8 559 | 8 560 | 8 566 |
| 3. FMI Allocations DTS | 1 065 017 | 1 155 354 | 1 160 008 | 1 108 630 | 1 068 795 | 1 048 100 | 1 049 347 | 1 049 505 | 1 050 220 |
| 4. FMI, emprunt quote-part | 0 | 0 | 0 | 0 | 0 | 0 | 0 | 0 | 0 |
| b) Autres Institutions de Dépôts | 308 893 | 401 664 | 307 589 | 359 537 | 324 269 | 304 052 | 283 262 | 283 688 | 274 505 |
| C. Avoirs extérieurs nets (A - B) | 1 738 422 | 2 645 048 | 3 259 472 | 3 727 353 | 3 882 609 | 3 415 703 | 3 870 364 | 4 103 431 | 4 013 092 |
| a) Banque Centrale du Congo | -712 517 | -567 349 | -218 650 | 207 169 | -52 251 | -306 629 | -251 375 | -159 467 | -272 166 |
| b) Autres Institutions de Dépôts | 2 450 939 | 3 212 397 | 3 478 122 | 3 520 184 | 3 934 860 | 3 722 332 | 4 121 739 | 4 262 898 | 4 285 259 |

Source: Banque Centrale du Congo

(1) Facilité Élargie de Crédit du Fonds Monétaire International

(r) : Rectifié

(p) : Provisoire

Tableau IV.12**AVOIRS EXTÉRIEURS NETS DE LA BANQUE CENTRALE DU CONGO**

(En millions de CDF)

| Rubriques | 2 017 | | 2 018 | | | | 2 019 | | |
|--|------------------|------------------|------------------|------------------|------------------|------------------|------------------|------------------|------------------|
| | JUIN | DÉCEMBRE | MARS | JUIN | SEPTEMBRE | DECEMBRE (r) | JANVIER (p) | FEVRIER (p) | MARS (p) |
| 1. AVOIRS EXTÉRIEURS BRUTS | 771 551 | 956 476 | 1 311 313 | 1 669 369 | 1 357 409 | 1 075 737 | 1 132 635 | 1 224 751 | 1 112 995 |
| a. AVOIRS EN DTS | 213 290 | 142 569 | 91 686 | 64 222 | 8 613 | 28 652 | 28 879 | 28 892 | 28 708 |
| b. AVOIRS EN DEVISES | 558 261 | 813 907 | 1 219 626 | 1 605 148 | 1 348 796 | 1 047 085 | 1 103 756 | 1 195 860 | 1 084 287 |
| 2. ENGAGEMENTS EXTÉRIEURS BRUTS | 1 484 067 | 1 523 825 | 1 529 963 | 1 462 200 | 1 409 660 | 1 382 365 | 1 384 010 | 1 384 219 | 1 385 162 |
| a) FEC ⁽¹⁾ | 410 344 | 359 047 | 360 494 | 344 527 | 332 148 | 325 716 | 326 104 | 326 153 | 326 375 |
| b) Autres engagements | 8 706 | 9 424 | 9 462 | 9 043 | 8 718 | 8 549 | 8 559 | 8 560 | 8 566 |
| c) FMI allocations DTS | 1 065 017 | 1 155 354 | 1 160 008 | 1 108 630 | 1 068 795 | 1 048 100 | 1 049 347 | 1 049 505 | 1 050 220 |
| d) FMI emprunt quote-part | 0 | 0 | 0 | 0 | 0 | 0 | 0 | 0 | 0 |
| 3. AVOIRS EXTERIEURS NETS (1-2) | -712 517 | -567 349 | -218 650 | 207 169 | -52 251 | -306 629 | -251 375 | -159 467 | -272 166 |

Source: Banque Centrale du Congo.

(1) Facilité Élargie de Crédit du Fonds Monétaire International

(r) : Rectifié

(p) : Provisoire

Tableau IV.13

AVOIRS EXTÉRIEURS NETS DE LA BANQUE CENTRALE DU CONGO
(En millions de USD)

| Rubriques | 2 017 | | 2 018 | | | | 2 019 | | |
|--|-------------|-------------|-------------|--------------|------------|--------------|-------------|-------------|-------------|
| | JUIN | DÉCEMBRE | MARS | JUIN | SEPTEMBRE | DECEMBRE (r) | JANVIER (p) | FEVRIER (p) | MARS (p) |
| 1. AVOIRS EXTÉRIEURS BRUTS | 514 | 601 | 811 | 1 027 | 832 | 658 | 692 | 748 | 679 |
| a. AVOIRS EN DTS | 142 | 90 | 57 | 40 | 5 | 18 | 18 | 18 | 18 |
| b. AVOIRS EN DEVISES | 372 | 511 | 754 | 987 | 827 | 640 | 674 | 730 | 662 |
| 2. ENGAGEMENTS EXTÉRIEURS BRUTS | 989 | 957 | 946 | 899 | 864 | 845 | 845 | 845 | 845 |
| a. FEC ⁽¹⁾ | 273 | 226 | 223 | 212 | 204 | 199 | 199 | 199 | 199 |
| b. Autres engagements | 6 | 6 | 6 | 6 | 5 | 5 | 5 | 5 | 5 |
| c. FMI allocations DTS | 710 | 726 | 717 | 682 | 655 | 641 | 641 | 641 | 641 |
| d. FMI emprunt quote-part | 0 | 0 | 0 | 0 | 0 | 0 | 0 | 0 | 0 |
| 3. AVOIRS EXTÉRIEURS NETS | -475 | -356 | -135 | 127 | -32 | -188 | -154 | -97 | -166 |

Source: Banque Centrale du Congo.

| | | | | | | | | | |
|--|----------|----------|----------|----------|----------|----------|----------|----------|----------|
| Taux de change (cours comptable fin période) | 1 501,00 | 1 591,91 | 1 617,80 | 1 625,58 | 1 630,90 | 1 635,08 | 1 637,56 | 1 637,81 | 1 638,92 |
|--|----------|----------|----------|----------|----------|----------|----------|----------|----------|

(1) Facilité Elargie pour le Crédit.

(r) : Rectifié

(p) : Provisoire

Tableau IV.14**VOLUME DES TRANSACTIONS AUX
GUICHETS DE REFINANCEMENT**

(En millions de CDF)

| PÉRIODES | Facilités permanentes | Prêts à court terme |
|--------------|--------------------------|------------------------|
| 2017 | 730 005 | 1 620 127 |
| Janvier | 220 300 | - |
| Février | 129 905 | - |
| Mars | 38 100 | 20 000 |
| Avril | - | 88 000 |
| Mai | - | 157 000 |
| Juin | - | 145 000 |
| Juillet | - | 184 523 |
| Août | 341 700 | 315 520 |
| Septembre | - | 308 323 |
| Octobre | - | 301 608 |
| Novembre | - | 65 152 |
| Décembre | - | 35 000 |
| 2 018 | - | 173 500 |
| Janvier | - | 61 000 |
| Février | - | 20 000 |
| Mars | - | 27 500 |
| Avril | - | - |
| Mai | - | 42 000 |
| Juin | - | - |
| Juillet | - | - |
| Août | - | 23 000 |
| Septembre | - | - |
| Octobre | - | - |
| Novembre | - | - |
| Décembre | - | - |
| 2019 | - | - |
| Janvier | - | - |
| Février | - | - |
| Mars | - | - |

Tableau IV.15

ANALYSE DES CONCOURS À L'ÉCONOMIE À FIN MARS 2019
(En millions de CDF)

| RUBRIQUES | Administration Publique Centrale | | Administration Publique Locale | | Entreprises/Établissements Publics | | Entreprises/Établissements Privés | | Petites et Moyennes Entreprises | | Ménages | | Institutions Sans But Lucratif au service des Ménages | | Autres | | TOTAL |
|---|----------------------------------|-------------------|--------------------------------|------------------|------------------------------------|-------------------|-----------------------------------|---------------------|---------------------------------|-------------------|-------------------|-------------------|---|------------------|-----------------|------------------|---------------------|
| | MN | ME | MN | ME | MN | ME | MN | ME | MN | ME | MN | ME | MN | ME | MN | ME | |
| ACTIONS SOCIALES: MARIAGE, FUNÉRAILLES, SOINS MÉDICAUX, ÉTUDE | 0,43 | 0,66 | 3,49 | 66,07 | 7,47 | 5 439,06 | 8,60 | 2 649,92 | 8,14 | 3 594,36 | 37,70 | 1 994,34 | 293,16 | 7 646,95 | - | 41,60 | 21 791,96 |
| ACTIVITÉS FINANCIÈRES ET ASSURANCES | 24,95 | 81 518,82 | - | 1,79 | 11 599,34 | 1 147,46 | 22,89 | 54 928,21 | 48,74 | 1 116,21 | 989,82 | 1 217,67 | 0,19 | 32,11 | 66,10 | 98,42 | 152 812,72 |
| ADMINISTRATION PUBLIQUE | 24 830,43 | 81 338,51 | 45 767,44 | 50 527,78 | 693,40 | 29 655,28 | 187,24 | 74,77 | 3,12 | 11,44 | 3 299,05 | 14 661,38 | 0,24 | 24,64 | 119,41 | 26,87 | 251 221,02 |
| AGRICULTURE | 9,06 | 6 557,37 | - | 220,90 | 9,18 | 15 882,36 | 1 552,24 | 70 585,33 | 34,18 | 12 645,75 | 272,86 | 10 027,29 | 9,13 | 197,94 | 23,94 | 2 991,99 | 121 019,54 |
| ARTS, SPECTACLES ET ACTIVITÉS RÉCRÉATIVES | - | - | 9,36 | 8,59 | 3,66 | 1,23 | 6,02 | 1 772,03 | 13,03 | 285,23 | 2,35 | 24,85 | 4,13 | 878,45 | 0,00 | 0,34 | 3 009,27 |
| VENTE, RÉPARATION, PIÈCES DE RECHANGE DES VÉHICULES | - | - | - | - | - | - | 0,91 | 7 970,87 | 4,48 | 5 263,05 | 116,57 | 10 296,18 | - | - | - | - | 23 652,06 |
| COMMERCE DE DÉTAIL | 0,66 | 974,69 | - | - | 3,73 | 2 658,18 | 1 015,00 | 88 796,45 | 1 029,30 | 52 810,75 | 326,59 | 55 439,03 | 0,08 | 16,66 | 82,60 | 13 651,53 | 216 805,25 |
| COMMERCE DE GROS | - | 0,21 | 1,03 | 4 736,09 | 60,26 | 26 146,08 | 3 280,66 | 240 489,18 | 7 064,80 | 107 448,44 | 120,62 | 54 528,04 | 1,81 | 366,26 | 225,82 | 3 396,22 | 447 865,54 |
| CONSTRUCTION, BÂTIMENTS ET TRAVAUX PUBLICS | 0,27 | 0,30 | 1,98 | 162,73 | 1 214,54 | 676,07 | 75,99 | 91 740,09 | 48,19 | 21 410,55 | 69,23 | 11 226,98 | 1,40 | 487,46 | 4,45 | 89,84 | 127 210,08 |
| ÉLEVAGE, PÊCHE ET SYLVICULTURE | - | - | - | - | 0,04 | 5 892,10 | 6,15 | 7 028,58 | 38,92 | 330,94 | 0,84 | 38,44 | - | 1,36 | - | 2,64 | 13 340,00 |
| ENSEIGNEMENT | 19,54 | 86,93 | 36,93 | 15 429,50 | 106,25 | 871,88 | 51,58 | 1 581,71 | 1 468,74 | 9 698,76 | 476,65 | 5 172,75 | 92,11 | 18 670,46 | 383,80 | 6 619,40 | 60 766,96 |
| ENTREPRISES IMMOBILIÈRES | - | - | - | 46,28 | - | 19 668,32 | 214,64 | 156 228,11 | 21,00 | 36 288,34 | 152,72 | 36 090,91 | 0,04 | 166,54 | - | 118,15 | 248 995,04 |
| HEBERGEMENT ET RESTAURATION | - | - | - | - | - | - | 15,04 | 26 580,46 | 18,49 | 8 920,78 | 4,45 | 6 297,74 | - | 1,24 | 0,49 | 56,35 | 41 895,05 |
| INDUSTRIES EXTRACTIVES (MINES) | - | - | - | 574,21 | 85,14 | 15 315,26 | 13 005,16 | 363 478,27 | 6,91 | 765,89 | 11,57 | 5 000,20 | - | 2,17 | - | 27,37 | 398 272,14 |
| PRODUCTION INDUSTRIELLE (MANUFACTURES) | - | - | 0,78 | - | 1,49 | 40,14 | 2 300,14 | 173 372,22 | 52,70 | 13 092,10 | 386,17 | 5 116,61 | 1,53 | 1,52 | 1,58 | 190,11 | 194 557,09 |
| INFORMATION ET COMMUNICATION | 1 039,48 | 1 073,67 | 5,70 | 5,66 | 12,64 | 54 449,10 | 70,97 | 162 545,59 | 43,83 | 3 865,03 | 612,86 | 1 262,79 | 0,09 | 5,46 | - | 40,77 | 225 033,64 |
| PRODUCTION ARTISANALE | - | - | - | - | - | - | - | - | - | 555,20 | - | - | - | - | - | - | 555,20 |
| PRODUCTION DES PRODUITS BRASSICOLES | - | - | - | - | - | - | 2 536,59 | 33 715,76 | - | 68,32 | 0,20 | 0,28 | - | - | - | - | 36 321,14 |
| DISTRIBUTION DES PRODUITS BRASSICOLES | - | - | - | - | - | - | - | - | - | - | - | - | - | - | - | - | - |
| PRODUCTION ET DISTRIBUTION DE GAZ ET D'ÉLECTRICITÉ | 0,08 | 0,09 | - | - | 533,88 | 75 565,53 | 174,29 | 46 336,05 | 7,77 | 3 238,27 | 1 015,41 | 208,17 | - | - | 1,00 | 0,97 | 127 081,50 |
| PRODUCTION ET DISTRIBUTION D'EAU | - | - | - | 82,21 | 2 389,40 | 29 286,53 | 0,29 | 9 224,35 | 5,38 | 202,67 | 284,12 | 203,15 | - | - | - | 18,32 | 41 696,41 |
| PRODUCTION DES PRODUITS PÉTROLIERS | - | - | - | - | - | 4 346,67 | 2,36 | 8 361,34 | - | 672,46 | - | - | - | - | - | - | 13 382,83 |
| DISTRIBUTION DES PRODUITS PÉTROLIERS | - | - | - | - | 616,58 | 2 065,68 | 3 322,85 | 62 077,76 | 1 027,49 | 1 168,82 | - | - | - | - | - | - | 70 279,18 |
| PRODUCTION DES PRODUITS PHARMACEUTIQUES | - | - | - | - | - | - | 1,73 | 1 743,06 | 0,53 | 6 727,59 | - | 0,02 | - | 0,03 | - | 0,04 | 8 473,00 |
| DISTRIBUTION DES PRODUITS PHARMACEUTIQUES | - | - | - | - | - | - | 0,00 | 71,99 | 0,03 | 0,14 | - | - | - | - | - | - | 72,16 |
| SANTÉ | 0,41 | - | 5,51 | 8,06 | 3,40 | 754,28 | 0,55 | 297,88 | 1,26 | 583,45 | 162,38 | 664,22 | 165,22 | 3 307,06 | 138,96 | 74,30 | 6 166,94 |
| AUTRES ACTIVITÉS DES ENTREPRISES DE SERVICES | 0,28 | 0,20 | 21,81 | 337,90 | 735,72 | 10 732,58 | 378,38 | 117 491,05 | 1 993,66 | 19 009,22 | 141,68 | 10 734,53 | 75,04 | 3 335,40 | 0,19 | 106,45 | 165 094,08 |
| EXPLOITATION FORESTIÈRE | - | - | - | - | 0,11 | 26,01 | 2,57 | 4 710,66 | 0,15 | 452,29 | - | 2,55 | - | - | 0,06 | - | 5 194,39 |
| TÉLÉCOMMUNICATION | - | - | - | - | 7,79 | 2 187,44 | 1 575,56 | 118 341,70 | 44,06 | 29 080,47 | 0,01 | 445,33 | - | - | - | 0,00 | 151 682,36 |
| TEXTILE ET CONFECTION | - | - | - | - | - | - | 16,78 | 8 193,33 | 0,03 | 32,31 | - | 223,59 | - | 18,11 | - | - | 8 484,16 |
| TRANSPORTS ET ENTREPOSAGE | - | 0,81 | 5,26 | 11,34 | 5 055,80 | 108 481,01 | 4 896,41 | 167 072,62 | 149,27 | 27 438,35 | 11 413,24 | 11 858,19 | 4,12 | 12,38 | - | 843,60 | 337 242,39 |
| AUTRES ACTIVITÉS NON SECTORISÉES | 633,34 | 8 221,76 | 7 310,64 | 22 657,22 | 1 764,64 | 38 769,22 | 41 710,14 | 277 313,50 | 272,08 | 16 637,39 | 115 039,00 | 728 674,04 | 97,18 | 6 481,89 | 1 131,06 | 10 254,10 | 1 197 058,67 |
| TOTAL PROVISIONS | 10 425,63 | 17 019,18 | 9 966,27 | 26 636,09 | 1 135,23 | 43 434,41 | 3 599,84 | 144 950,24 | 3 293,12 | 73 018,65 | 27 966,79 | 109 839,21 | 188,99 | 5 244,45 | 199,45 | 7 211,50 | 484 129,06 |
| TOTAL À COURT ERME | 1 954,12 | 37 303,62 | 6 233,25 | 7 127,06 | 14 126,49 | 118 242,46 | 746,62 | 397 389,16 | 1 533,54 | 118 836,29 | 20 166,41 | 165 988,00 | 5,90 | 3 604,83 | 277,63 | 14 521,74 | 908 057,11 |
| TOTAL À MOYEN ET LONG TERME | 1 780,01 | 47 319,20 | 26 462,87 | 11 734,85 | 156,61 | 130 694,69 | 19 412,46 | 698 005,20 | 1 184,77 | 131 067,41 | 60 118,90 | 598 973,14 | 2,54 | 30 037,57 | 404,34 | 13 116,77 | 1 770 471,32 |
| TOTAL DÉCOUVERTS | 12 382,36 | 584,59 | 4 113,73 | 4 063,87 | 5 956,86 | 157 542,35 | 52 672,81 | 1 036 899,96 | 7 394,83 | 60 159,84 | 26 216,20 | 95 794,83 | 548,03 | 2 747,98 | 1 298,05 | 3 795,00 | 1 463 943,82 |
| I. TOTAL CRÉDIT DE DÉCAISSEMENTS | 26 558,95 | 163 330,50 | 38 548,66 | 49 561,87 | 21 375,19 | 450 057,47 | 76 431,72 | 2 304 772,84 | 13 406,26 | 383 414,55 | 134 936,09 | 971 409,26 | 745,45 | 41 654,13 | 2 179,46 | 38 649,37 | 4 717 031,77 |
| II. CRÉDITS D'ENGAGEMENT: | - | 133 925,38 | - | 1 137,63 | - | 5 880,25 | 7 675,76 | 559 555,94 | 100,01 | 10 856,76 | 5 531,91 | 21 599,06 | - | 84,64 | - | 425,50 | 746 772,83 |
| 1. CRÉDITS DOCUMENTAIRES À L'IMPORTATION: | - | 118 098,59 | - | - | - | 4 261,32 | - | 36 369,57 | - | 800,81 | - | - | - | - | - | - | 159 530,28 |
| - PAYABLES À L'EMBARQUEMENT | - | - | - | - | - | - | - | 13 596,33 | - | - | - | - | - | - | - | - | 13 596,33 |
| - PAYABLES À DÉLAI D'EMBARQUEMENT | - | 118 098,59 | - | - | - | 4 261,32 | - | 22 773,24 | - | 800,81 | - | - | - | - | - | - | 145 933,96 |
| 2. CRÉDITS DOCUMENTAIRES À L'EXPORTATION | - | - | - | - | - | - | - | 812,54 | - | - | - | - | - | - | - | - | 812,54 |
| 3. AUTRES (LETTRES DE GARANTIE ET AUTRES CAUTIONS) | - | 15 826,80 | - | 1 137,63 | - | 1 618,94 | 7 675,76 | 522 373,83 | 100,01 | 10 055,95 | 5 531,91 | 21 599,06 | - | 84,64 | - | 425,50 | 586 430,01 |

Tableau IV.15 bis**ENCOURS DES CRÉDITS À DÉCAISSEMENT SUIVANT LES MONNAIES DE CONTRAT**
(En millions de CDF)

| Rubriques | 2 017 | | 2 018 | | | | 2 019 | | |
|--------------------------------------|-----------|-----------|-----------|-----------|-----------|-----------|-----------|-----------|-----------|
| | JUIN | DÉCEMBRE | MARS | JUIN | SEPTEMBRE | DÉCEMBRE | JANVIER | FÉVRIER | MARS |
| - Crédits en Monnaie Nationale | 342 991 | 236 380 | 235 080 | 211 319 | 210 326 | 277 099 | 220 605 | 270 190 | 263 801 |
| - Crédits en Monnaies Etrangères | 2 882 996 | 2 964 430 | 3 120 207 | 3 323 976 | 3 646 450 | 3 986 111 | 3 854 495 | 3 904 059 | 4 011 217 |
| - Provisions | 297 113 | 323 212 | 332 340 | 443 834 | 446 761 | 454 573 | 203 517 | 450 175 | 442 014 |
| - Total des crédits à décaissement * | 3 225 987 | 3 200 810 | 3 355 286 | 3 535 295 | 3 856 776 | 4 263 209 | 4 075 100 | 4 174 249 | 4 275 018 |

Source: Banque Centrale du Congo. A partir du bilan comptable agrégé des bnauges commerciales.

* Nets des provisions

Tableau IV.16**LES EMPLOIS DES AUTRES INSTITUTIONS DE DÉPÔTS**
(En millions de CDF)

| Rubriques | 2 017 | | 2 018 | | | | 2 019 | | |
|--|-----------|--------------|-----------|-----------|-----------|-----------|-----------|-----------|-----------|
| | JUIN | DÉCEMBRE (p) | MARS | JUIN | SEPTEMBRE | DÉCEMBRE | JANVIER | FÉVRIER | MARS |
| - Réserves obligatoires des banques à la B.C.C | 520 236 | 459 462 | 636 718 | 682 132 | 778 032 | 836 222 | 847 685 | 860 298 | 876 613 |
| - Réserves libres des banques à la B.C.C | -32 417 | 18 487 | 127 474 | 66 235 | 42 191 | -36 388 | 31 105 | 89 019 | 105 506 |
| - Encours du crédit à l'économie (r) | 3 225 987 | 3 200 810 | 3 355 286 | 3 535 295 | 3 856 776 | 4 263 209 | 4 075 100 | 4 174 249 | 4 275 018 |

Source: Banque Centrale du Congo.

Tableau IV.17**TAUX D'INTÉRÊT APPLIQUÉS PAR LA BCC SUR LE MARCHÉ MONÉTAIRE (1)**

| | 2 017 | | 2 018 | | | | 2 019 | | |
|---|-------|----------|-------|-------|-----------|----------|---------|---------|-------|
| | JUIN | DÉCEMBRE | MARS | JUIN | SEPTEMBRE | DÉCEMBRE | JANVIER | FÉVRIER | MARS |
| 1. TAUX DÉBITEURS⁽²⁾ | | | | | | | | | |
| a) Facilités permanentes | 21,00 | 21,00 | 21,00 | 15,00 | 15,00 | 15,00 | 15,00 | 15,00 | 15,00 |
| b) Prêts à court terme (Taux directeur) | 20,00 | 20,00 | 20,00 | 14,00 | 14,00 | 14,00 | 14,00 | 14,00 | 14,00 |
| 2. TAUX CRÉDITEURS | | | | | | | | | |
| Taux des Bons BCC ⁽³⁾ | | | | | | | | | |
| - à 7 jours | 20,00 | 15,13 | 6,00 | 3,04 | 0,58 | 1,57 | 1,57 | 4,50 | 7,00 |
| - à 28 jours | - | 20,00 | - | - | - | 4,00 | 4,00 | 4,50 | 3,75 |
| - à 84 jours | - | - | 19,13 | 14,00 | 12,30 | 10,00 | 10,00 | 7,00 | 5,00 |

Source: Banque Centrale du Congo.

(1) Depuis le 25 février 2005, les anciens guichets de call money et d'avances en comptes courants ont été fusionnés en un seul guichet dénommé "facilités permanentes" et le guichet de réescompte est devenu "prêts à court terme".

(2) Il s'agit des taux à fin période

(3) Il s'agit des taux moyens pondérés issus des adjudications des Bons BCC.

Tableau IV.18

**TAUX D' INTÉRÊT APPLIQUÉS PAR LES AUTRES INSTITUTIONS DE DÉPÔTS ⁽¹⁾
SUR LES TRANSACTIONS EN MONNAIE NATIONALE**

| Rubriques | 2 017 | | 2018 * | | | | 2 019 | | |
|--|-------|----------|--------|-------|-----------|----------|---------|---------|-------|
| | JUIN | DÉCEMBRE | MARS | JUIN | SEPTEMBRE | DÉCEMBRE | JANVIER | FÉVRIER | MARS |
| 1.Taux d'intérêt moyen débiteurs des banques | | | | | | | | | |
| - Taux d'intérêt courant à court terme | 21,27 | 21,47 | 18,98 | 22,05 | 26,65 | 26,74 | 26,65 | 26,65 | 26,65 |
| - Taux d'intérêt effectif à court terme (à 6 mois) | 24,43 | 25,33 | 22,07 | 26,32 | 33,11 | 30,78 | 33,11 | 33,11 | 33,25 |
| - Taux d'intérêt réel à court terme (à 6 mois) | -8,43 | -29,38 | -28,33 | -8,48 | 14,31 | 23,55 | 27,10 | 27,42 | 28,07 |
| 2.Taux d'intérêt moyen créditeurs des banques | 4,13 | 4,13 | 4,67 | 5,38 | 4,46 | 5,24 | 5,46 | 5,46 | 5,46 |
| 3.Taux moyen des opérations au marché interbancaire | 14,50 | 18,63 | 14,23 | 11,19 | 7,58 | 6,50 | 6,50 | 4,50 | 4,00 |
| - Taux plancher | 10,00 | 18,50 | 10,50 | 6,00 | 6,00 | 5,00 | 5,00 | 1,00 | 1,00 |
| - Taux plafond | 19,00 | 19,00 | 16,00 | 13,00 | 12,00 | 8,00 | 8,00 | 8,00 | 7,00 |

Source: Banque Centrale du Congo.

(1) Ancienne appellation: Banques Créatrices de Monnaie.

* Taux Revisités

Tableau IV.18 bis

**TAUX D' INTÉRÊT APPLIQUÉS PAR LES AUTRES INSTITUTIONS DE DÉPÔTS
SUR LES TRANSACTIONS EN MONNAIES ÉTRANGÈRES**

| Rubriques | 2 017 | | 2018 * | | | | 2 019 | | |
|--|-------|----------|--------|-------|-----------|----------|---------|---------|-------|
| | JUIN | DÉCEMBRE | MARS | JUIN | SEPTEMBRE | DÉCEMBRE | JANVIER | FÉVRIER | MARS |
| - 1.Taux d'intérêt Moyens débiteurs des banques | 15,58 | 15,57 | 14,71 | 15,72 | 15,71 | 16,47 | 15,82 | 15,82 | 15,82 |
| - 2.Taux d'intérêt Moyens Créditeurs des banques | 3,42 | 3,64 | 3,36 | 3,42 | 3,47 | 3,42 | 3,47 | 3,47 | 3,47 |

Source: Banque Centrale du Congo.

*Taux Revisités

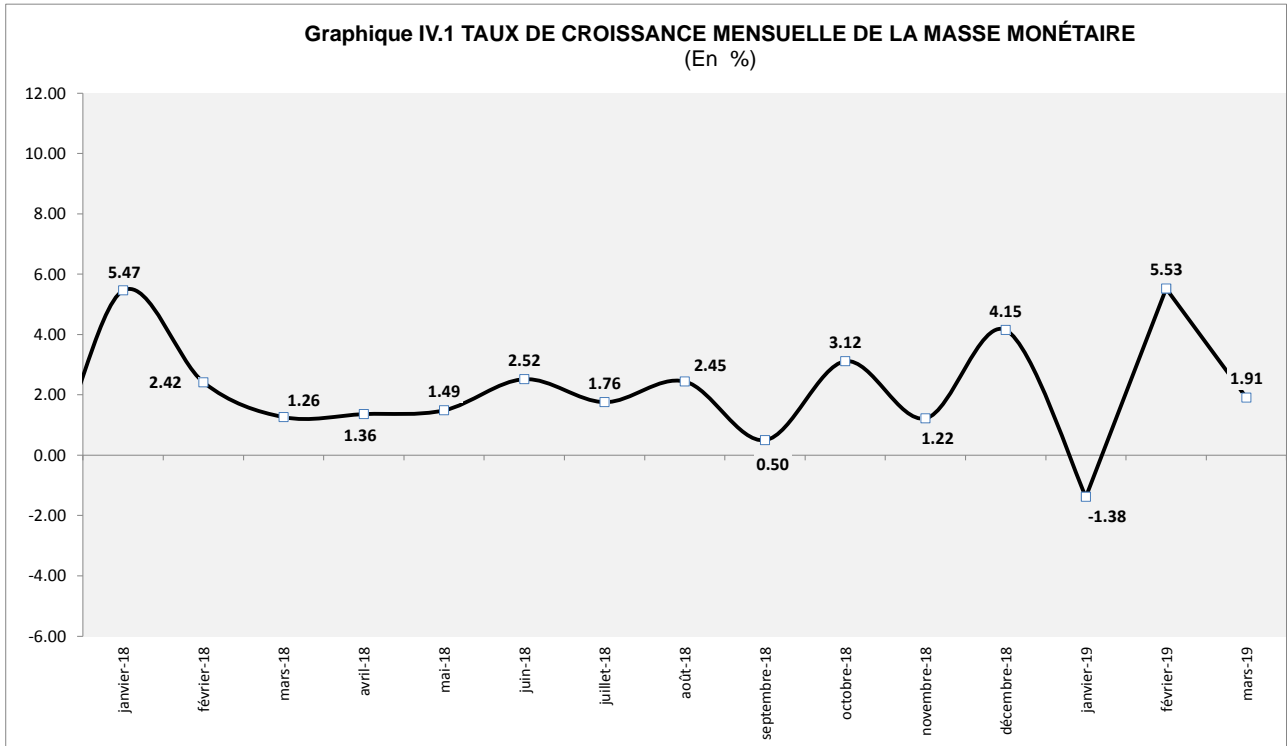

Source : Tableau IV. 1.

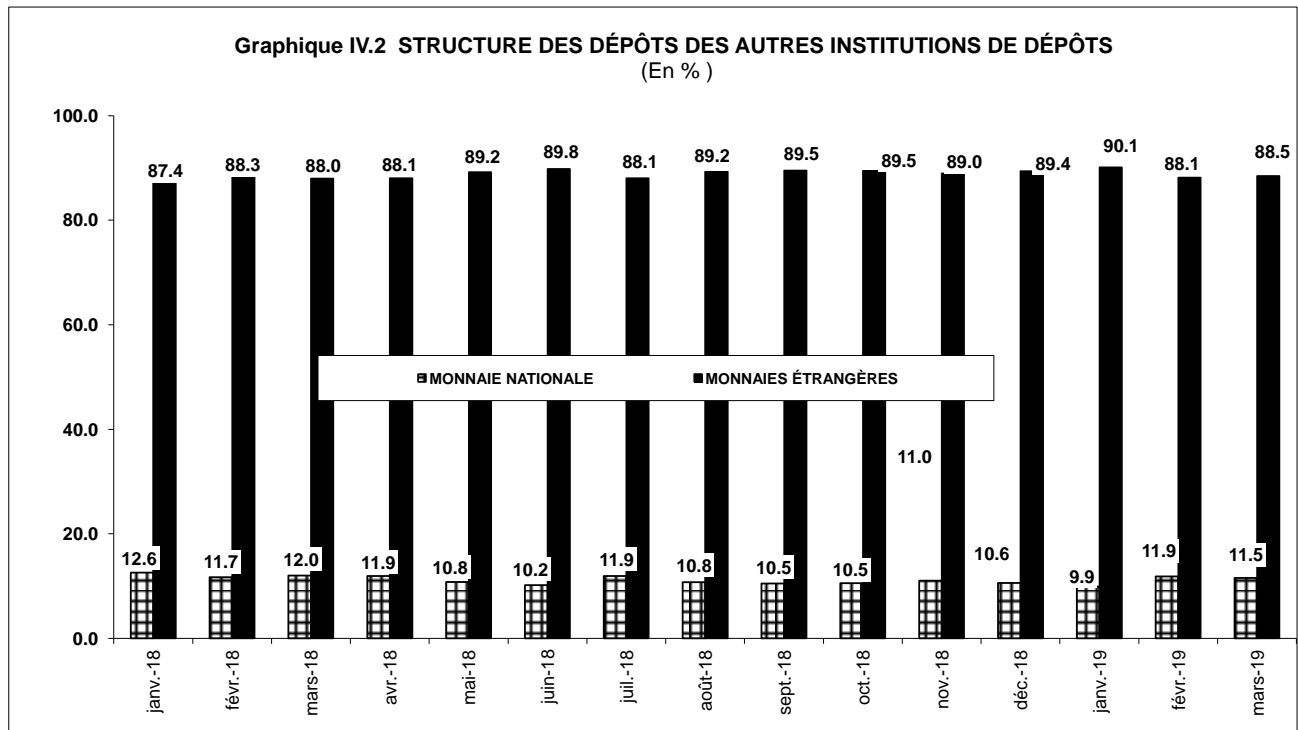

Source : Tableau IV. 6

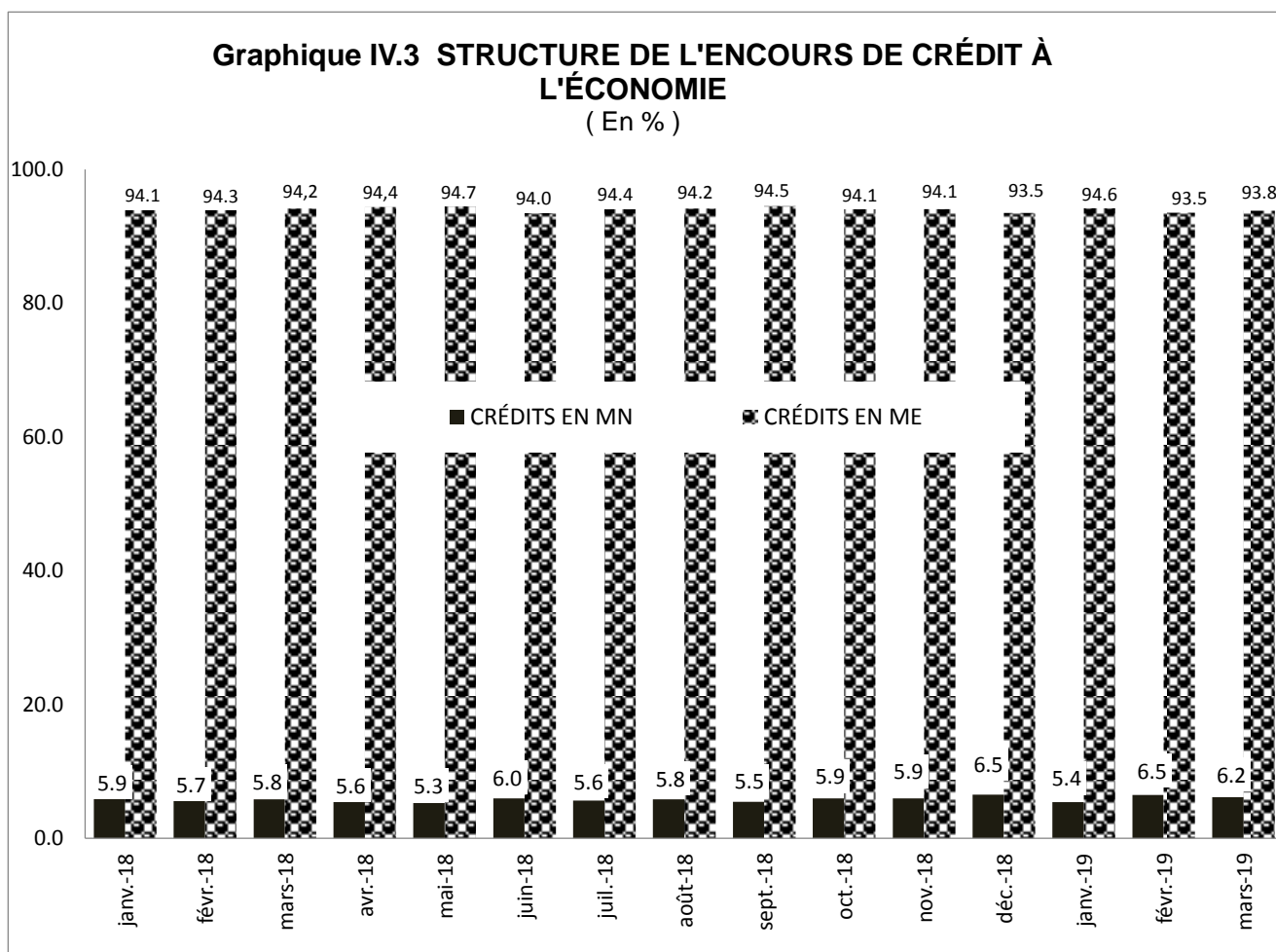

Source : Tableau IV. 15 bis

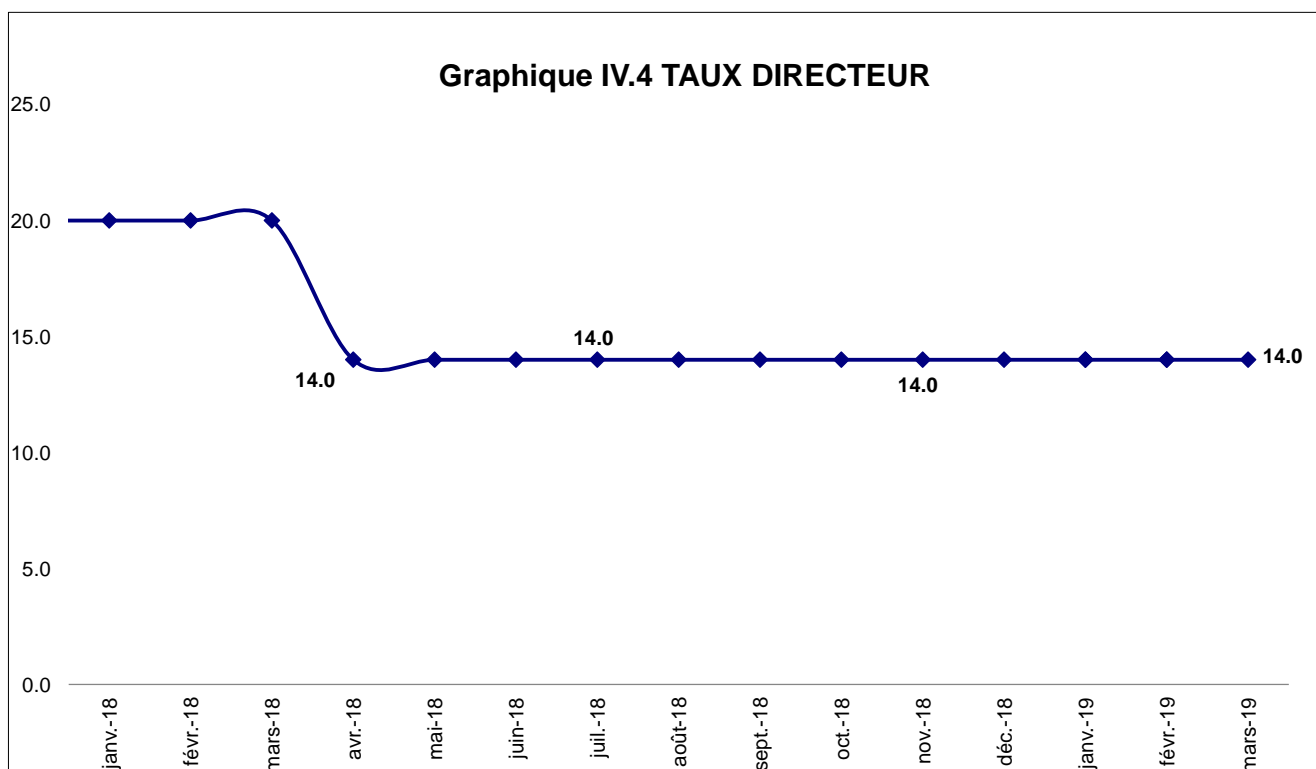

Source : Tableau IV. 17



BANQUE CENTRALE DU CONGO, Siège de Kinshasa