

BANQUE CENTRALE DU CONGO
DIRECTION GÉNÉRALE DE LA POLITIQUE MONÉTAIRE ET DES
OPÉRATIONS BANCAIRES
DIRECTION DE LA RECHERCHE ET DES STATISTIQUES

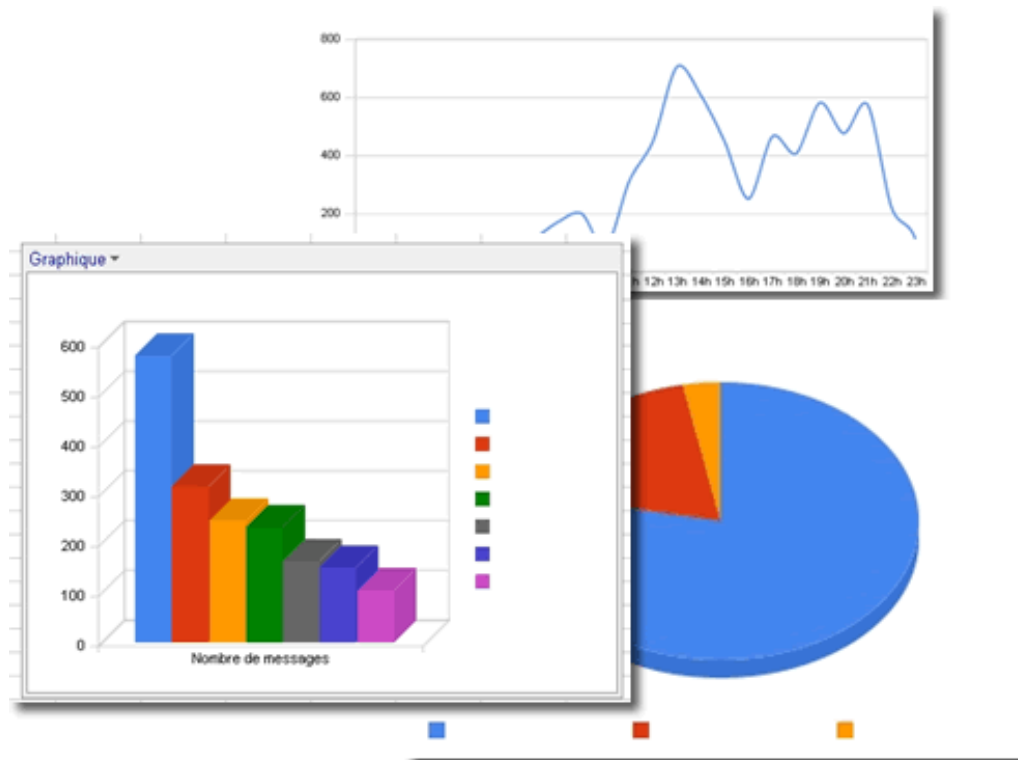

BULLETIN MENSUEL D'INFORMATIONS STATISTIQUES



NOVEMBRE 2012

BANQUE CENTRALE DU CONGO
DIRECTION GÉNÉRALE DE LA POLITIQUE MONÉTAIRE ET DES OPÉRATIONS
BANCAIRES
DIRECTION DE LA RECHERCHE ET DES STATISTIQUES

Banque Centrale du Congo

Banque Centrale du Congo

Banque Centrale du Congo

Direction de la Recherche et des Statistiques

Banque Centrale du Congo

Banque Centrale du Congo

BULLETIN MENSUEL D'INFORMATIONS STATISTIQUES

Direction de la Recherche et des Statistiques

Banque Centrale du Congo

Direction de la Recherche et des Statistiques

Banque Centrale du Congo

Direction de la Recherche et des Statistiques

Banque Centrale du Congo

Direction de la Recherche et des Statistiques

NOVEMBRE 2012

BULLETIN MENSUEL D'INFORMATIONS STATISTIQUES

<i>Adresse</i>	563, Boulevard Colonel Tshatshi Kinshasa-Gombe République Démocratique du Congo
<i>Adresse postale</i>	B.P. 2697
<i>Téléphone</i>	(243) 810 516 452 (243) 818 105 970 (243) 815 047 242 (243) 998 690 844
<i>Site web</i>	http://www.bcc.cd
<i>E-mail:</i>	bccdirstat@bcc.cd

Le Bulletin mensuel d'informations statistiques a été élaboré par la Direction des Statistiques sous la responsabilité et la supervision de la Direction Générale de la Politique Monétaire et des Opérations Bancaires.

Tous droits réservés. Les reproductions à usage pédagogique et non commercial sont autorisées sous réserve de citer la source.

TABLE DES MATIERES

PAGES

I. EVOLUTION DE L'ACTIVITE ECONOMIQUE

I.1.	Production minière et métallurgique	1
I.2.	Production agricole d'exportation et d'industries alimentaires	2
I.3.	Production et consommation du ciment	3
I.4.	Production de raffinerie d'hydrocarbure	4
I.5.	Production et consommation d'eau et d'électricité	5
I.6.	Consommation des produits pétroliers	6
I.7.	Evolution de principaux indices d'activité économique	7
I.8.	Evolution des indices de volume de la consommation	8
I.9.	Volume des produits enregistrés à l'arrivée au port public de Kinshasa	9
I.10.	Volume des marchandises embarquées et débarquées au port de Matadi	10
I.11.	Trafic commercial des marchandises par la SCTP	11
I.12.	Indice hebdomadaire des prix de détail à Kinshasa établi par la BCC	12
I.13.	Variations mensuelles de l'indice hebdomadaire des prix moyen de détail à Kinshasa calculées par la BCC (par groupes d'articles)	13
I.14.	Indice des prix de détail à Kinshasa établis par l'IRES	14
I.15.	Indice des prix à la consommation des ménages à Kinshasa établi par US-EMBASSY, Econ	15
I.16.	Variations des indices des prix à la consommation	16
I.17.	Evolution des prix des produits pétroliers	17
I.18.	Indice des prix moyens des produits pétroliers	18
I.19.	Evolution des tarifs d'eau	19
I.20.	Evolution des tarifs d'électricité	20
	Aperçu graphique	21-24

II. FINANCES PUBLIQUES

II.1.	Situation de Trésorerie de l'Etat	25-26
II.2.	Recettes publiques	27-28
II.3.	Dépenses publiques	29-30
	Aperçu graphique	31-33

III. RELATIONS ECONOMIQUES EXTERIEURES

III.1.	Evolution mensuelle des cours moyens de la monnaie nationale par rapport au USD	34
III.2.	Evolution du taux de change du dollar sur le marché	35
III.3.	Variations moyennes mensuelles des cours de change en pourcentage	36
III.4.	Cours moyens de change interbancaires	37
III.5.	Volume des transactions sur le marché de change	38
III.6.	Exécution du budget en devises de la Banque Centrale du Congo	39
III.7.	Position nette de change des banques agréées	40
III.8.	Evolution des cours des matières premières d'origine minérale	41
III.8 bis	Evolution des cours des matières premières d'origine agricole	41
III.9.	Evolution des valeurs d'exportation du diamant	42
III.10.	Service de la dette par groupes de créanciers	43
III.11.	Exécution mensuelle du service de la dette par groupes de créanciers	44
III.12.	Evolution mensuelle des réserves de change	45
	Aperçu graphique	46-47

IV. MONNAIE ET CREDIT

IV.1.	Situation monétaire intégrée en millions de CDF	48
IV.2.	Liquidités monétaire et quasi-monétaires	49
IV.3.	Situation monétaire intégrée en millions d'USD.....	50
IV.4.	Bilan analytique de la Banque Centrale du Congo	51
IV.5.	Situation nette de la Banque Centrale du Congo	52
IV.6.	Situation nette des banques créatrices de monnaie.....	53
IV.7.	Ventilation des émissions monétaires par coupure	54
IV.8.	Ventilation des émissions monétaires en volume.....	55
IV.9.	Origine des variations de la masse monétaire en millions de CDF	56
IV.10.	Origine des variations de la masse monétaire en pourcentage.....	57
IV.11.	Situation des Avoirs Extérieurs Nets des organismes monétaires	58
IV.12.	Avoirs Extérieurs Nets de la Banque Centrale du Congo en millions de CDF	59
IV.13.	Avoirs Extérieurs Nets de la Banque Centrale du Congo en millions d'USD	60
IV.14.	Guichets de refinancement en millions de CDF.....	61
IV.15.	Analyse des concours à l'économie au 30 novembre 2012	62
IV.15 bis.	Encours des crédits à décaissement suivant les monnaies de contrat	63
IV.16.	Les emplois des banques créatrices de monnaie	64
IV.17.	Taux d'intérêt appliqués par la Banque Centrale du Congo sur le marché monétaire	65
IV.18.	Taux d'intérêt appliqués par les autres institutions de dépôts sur les transactions en monnaie nationale	66
IV.18 bis.	Taux d'intérêt appliqués par les autres institutions de dépôts sur les transactions en monnaie étrangère	66
	Aperçu graphique	67-68

AVERTISSEMENT

I. Signes conventionnels et unités utilisés dans les tableaux statistiques :

...	renseignement non disponible
-	renseignement nul
p	renseignement provisoire
e	estimation
a	Chiffre inférieur à l'unité
c	Carat
r	rectifié
t	tonne
tm	tonne métrique
m ³	mètre cube
brl	baril
o t	once troy
Eur	Euro
XDR (DTS)	Droits de Tirages Spéciaux
USD	Dollar des Etats –Unis
GBP	Livre Sterling
CDF (Fc)	Franc congolais
MN	Monnaie Nationale
ME	Monnaie étrangères
BTR	billet de trésorerie

II. Principales abréviations utilisées :

GCM	Gécamines
INS	Institut National de la statistique
IRES	Institut de Recherches Economiques et sociales
AID	Autres institutions de dépôts (banques Créatrice de Monnaie)
BCC	Banque Centrale du Congo

Tableau I.1.

PRODUCTION MINIERE ET METALLURGIQUE

PERIODES	Cuivre (t.m.)	Cobalt (t.m.)	Zinc (t.m.)	Diamant Industriel (1000 c)	Diamant artisanal (1000 c)	Or brut (Kilo)	Cassitérite (t.m.)	Wolframite (t.m.)	Coltan (t.m.)	Pétrole brut (barils)
2008	335 066	42 461	15 465	807	20 146	150	19 719	715	630	8 365 264
Janvier	27 183	3 660	733	6.3	2 088	12.5	1 136	57	62	708 284
Février	26 893	3 660	1 055	-	1 480	12.5	1 310	37	30	631 662
Mars	27 308	3 674	1 186	395	1 453	12.5	1 742	120	58	718 524
Avril	28 022	3 685	1 215	-	2 027	12.5	1 309	23	80	696 781
Mai	27 733	3 679	1 465	8.8	2 187	12.5	2 410	61	32	711 438
Juin	28 928	3 713	1 108	396	1 505	12.5	1 932	60	52	706 695
Juillet	28 004	3 693	965	-	2 539	12.5	2 161	60	52	704 120
Août	27 897	3 684	988	-	1 926	12.5	161	60	52	664 428
Septembre	27 770	3 258	1 791	-	1 853	12.5	2 655	60	52	633 857
Octobre	27 969	3 234	1 856	-	1 576	12.5	1 615	60	52	641 153
Novembre	28 430	3 238	1 104	-	823	12.5	1 644	60	52	712 609
Décembre	28 929	3 283	2 000	-	690	12.5	1 644	60	52	835 713
2009	309 181	56 258	19 636	1 008	16 871	220	15 512	352	464	9 382 311
Janvier	19 386	1 215	668	8.0	920	6.9	1 262	57	47	825 374
Février	11 172	2 789	828	132.0	815	49.8	1 529	7	37	745 741
Mars	15 110	3 027	3 817	4.9	1 117	1.6	1 509	21	36	827 932
Avril	12 548	3 285	2 376	116	1 065	10.5	1 227	10	38	782 686
Mai	16 567	3 752	1 868	-	1 307	0.6	1 333	36	36	812 115
Juin	22 211	5 021	2 163	197	2 118	17.0	914	76	47	766 965
Juillet	22 213	5 144	1 977	-	1 797	33.9	1 667	24	34	778 292
Août	23 754	5 695	908	403	1 032	25.2	1 799	17	27	783 287
Septembre	27 681	5 539	1 290	-	1 881	27.6	1 320	38	39	768 267
Octobre	79 063	6 279	1 139	-	1 561	10.0	857	27	44	799 141
Novembre	31 386	7 494	1 914	10.0	1 733	19.3	749	24	39	737 334
Décembre	28 089	7 018	688	136.7	1 525	17.7	1 345	15	40	755 177
2010	497 537	97 693	9 223	-	16 800	178	13 415	77.0	279	8 628 042
Janvier	43 397	5 485	1 056	-	1 218	14.2	962	5.0	0	737 823
Février	72 241	5 856	1 014	-	1 443	24.1	1 079	7.0	7	669 258
Mars	49 214	7 280	285	-	1 368	19.4	1 295	18.0	0	745 339
Avril	41 921	4 180	53	-	1 452	17.5	1 272	10.0	29	674 970
Mai	39 398	5 933	-	-	1 624	19.0	1 657	3.0	41	722 861
Juin	35 045	6 829	-	-	1 191	12.5	1 470	7.0	19	703 650
Juillet	56 463	8 355	879	-	2 349	26.3	1 563	8.0	23	713 473
Août	49 243	10 752	1 248	-	-	8.3	1 645	5.0	22	743 859
Septembre	27 252	10 708	714	-	418	12.4	1 027	4.0	53	708 835
Octobre	27 838	10 744	1 317	-	2 362	4.7	572	3.0	19	727 351
Novembre	27 696	10 762	1 044	-	1 759	16.8	419	2.0	0	726 873
Décembre	27 830	10 806	1 613	-	1 617	2.9	453	5.0	66	753 750
2011 (p)	522 133	108 888	19 035	76.0	19 227	146	5 460	36.0	260	8 557 920
Janvier	39 486	8 729	1 967	7.8	1 391	12.6	941	3.0	37	737 640
Février	39 948	8 495	1 270	22.4	1 380	14.6	941	3.0	37	640 990
Mars	40 111	8 291	1 618	4.1	1 912	15.1	941	3.0	37	740 043
Avril	39 760	8 762	1 375	3.6	1 650	9.3	941	3.0	37	714 672
Mai	39 988	9 056	1 557	3.4	1 556	12.9	212	3.0	14	764 189
Juin	40 175	8 453	1 440	3.5	1 596	11.1	212	3.0	14	701 866
Juillet	36 427	7 906	1 653	3.6	1 654	12.0	212	3.0	14	708 111
Août	47 976	9 860	1 686	6.9	1 591	11.6	212	3.0	14	702 248
Septembre	46 489	8 879	918	6.8	1 620	11.8	212	3.0	14	714 859
Octobre	48 419	12 919	1 792	4.5	1 654	11.7	212	3.0	14	723 223
Novembre	43 246	9 512	1 508	4.8	1 612	11.8	212	3.0	14	684 203
Décembre	60 109	8 026	2 252	4.8	1 612	11.8	212	3.0	14	725 876
2012 (p)	524 780	82 889	15 151	46	15 669	131	2 295	32	152	7 825 397
Janvier	61 674	14 594	1 283	4.9	1 663	12.2	212	3.0	14	721 722
Février	45 487	6 624	1 023	4.2	1 430	12.2	212	3.0	14	584 941
Mars	43 796	7 287	1 371	3.9	1 318	12.1	212	3.0	14	674 677
Avril	47 470	6 638	993	3.6	1 206	11.6	212	3.0	14	688 019
Mai	49 103	8 007	1 785	3.3	1 109	11.8	212	3.0	14	708 290
Juin	48 013	6 898	1 630	3.3	1 099	11.7	212	3.0	14	719 772
Juillet	55 401	7 738	1 802	3.9	1 307	11.8	212	3.0	14	767 267
Août	56 036	7 622	1 353	4.3	1 436	11.7	212	3.0	14	771 762
Septembre	54 314	7 495	824	4.9	1 647	11.9	212	3.0	14	739 095
Octobre	34 721	5 193	1 565	5.0	1 691	11.8	212	3.0	14	734 852
Novembre	28 765	4 792	1 521	5.2	1 764	11.9	175	2.5	12	715 000

Sources : Ministère des Mines, C.E.E.C. et Sociétés Minières

Tableau I.2.

PRODUCTION AGRICOLE D'EXPORTATION ET D'INDUSTRIES ALIMENTAIRES

PERIODES	CAFE (t)			CACAO (t)	CAOUT- CHOUC (t)	HUILE DE (t)		BOIS (m ³)			FARINE DE FROMENT (t)	BOISSONS (hl)	
	Robusta	Arabica	Total			PALME	PALMI- STES	Grumes	Sciés	Placages		ALCOOL.	GAZEUSES
2005	4 309	3 883	8 192	1 289	5 578	17 531	111	117 844	30 062	7 764	184 110	2 272 488	1 036 983
2006	3 666	4 489	8 155	950	3 269	13 024	128	150 505	25 253	6 524	185 738	2 617 178	1 244 988
2007	7 477	4 501	11 979	990	6 678	16 110	369	213 308	35 959	2 631	179 070	2 951 074	1 302 639
Juillet	391	572	964	30	681	1 276	32	15 183	4 095	300	18 968	235 205	89 156
Août	419	420	839	63	447	1 223	29	23 510	2 890	387	16 091	252 195	101 468
Septembre	223	569	792	77	447	1 171	29	11 050	3 474	...	19 177	248 108	103 133
Octobre	680	88	768	94	447	1 264	29	11 222	4 325	...	11 823	255 504	107 891
Novembre	1 220	151	1 371	114	447	1 292	29	15 160	1 815	...	10 620	237 516	107 643
Décembre	509	420	929	85	447	1 166	29	14 420	3 099	...	13 573	294 268	134 985
2008	7 453	4 693	12 146	54.9	2 505	7 176	361	140 711	46 650	...	196 152	3 320 734	1 553 928
Janvier	732	384	1 116	7.0	200	469	29	12 128	1 427	...	12 626	272 934	134 250
Février	662	365	1 027	4.0	209	629	34	14 818	10 819	...	12 080	254 353	121 255
Mars	1 240	343	1 583	3.0	204	651	29	19 268	3 042	...	18 378	280 972	132 719
Avril	944	269	1 213	4.7	207	893	29	10 500	2 521	...	14 816	276 861	136 728
Mai	475	307	783	3.9	206	753	31	16 428	2 647	...	16 804	289 376	135 928
Juin	877	454	1 330	3.9	236	613	30	12 418	2 518	...	12 793	254 499	104 033
Juillet	346	576	922	4.4	244	653	30	13 878	2 650	...	15 822	276 421	102 520
Août	481	422	903	5.0	211	524	30	3 970	9 952	...	20 481	293 787	124 543
Septembre	464	490	954	4.1	187	540	30	14 958	3 103	...	17 063	290 609	140 155
Octobre	495	211	705	5.0	192	603	30	8 090	2 441	...	18 086	271 132	143 156
Novembre	224	506	730	8.0	201	407	30	8 274	3 086	...	19 117	249 640	132 660
Décembre	514	366	880	2.0	209	441	30	5 980	2 445	...	18 087	310 149	145 981
2009	4 506	4 564	9 070	56.8	2 594	5 908	370	107 415	40 538	...	193 652	3 574 854	1 794 800
Janvier	404	289	693	8.0	193	438	29	2 418	1 344	...	16 340	286 762	162 754
Février	250	575	825	2.9	206	427	31	23 083	16 821	...	13 538	261 298	147 335
Mars	480	287	767	5.4	199	457	30	6 427	5 581	...	15 642	305 146	153 387
Avril	458	268	725	4.2	202	511	32	11 111	2 235	...	15 082	287 659	153 437
Mai	404	499	903	4.3	201	527	31	5 978	2 110	...	16 295	298 471	149 133
Juin	534	528	1 062	2.0	194	509	30	7 303	2 478	...	17 885	318 789	134 422
Juillet	308	430	738	5.7	200	533	32	7 549	3 224	...	17 520	320 356	137 014
Août	476	215	691	3.3	154	535	31	5 170	1 755	...	16 119	292 324	140 713
Septembre	485	614	1 099	5.2	272	526	33	6 354	1 925	...	16 672	298 449	153 245
Octobre	283	154	436	5.1	251	528	30	12 278	1 083	...	18 097	296 525	158 041
Novembre	290	442	731	5.2	250	433	30	9 166	1 552	...	15 601	284 512	145 682
Décembre	135	265	400	5.6	271	484	30	10 580	431	...	14 859	324 562	159 637
2010	3 836	5 771	9 607	44.5	2 429	6 621	366	203 528	24 951	...	173 450	3 910 700	1 830 801
Janvier	462	384	846	4.5	199	296	33	5 263	1 433	...	14 614	309 805	149 680
Février	481	337	818	4.3	233	389	30	10 092	1 847	...	14 555	290 003	137 926
Mars	421	365	786	4.4	216	481	32	11 028	2 995	...	18 666	330 407	160 197
Avril	346	499	845	4.3	225	641	31	49 179	2 334	...	14 150	321 029	147 458
Mai	264	442	706	1.7	220	798	30	39 477	1 474	...	14 877	318 427	150 184
Juin	193	562	755	3.0	223	852	30	12 335	2 212	...	13 907	326 577	129 650
Juillet	423	954	1 377	5.5	198	722	30	14 051	1 937	...	12 950	329 953	137 973
Août	228	637	865	4.8	197	551	32	8 951	2 023	...	11 990	336 528	147 731
Septembre	328	737	1 065	3.8	150	482	30	11 624	1 486	...	13 202	331 668	159 996
Octobre	286	191	477	3.2	219	463	30	11 199	1 715	...	14 572	333 696	165 702
Novembre	288	471	759	2.6	188	481	30	14 722	2 611	...	16 074	336 088	171 838
Décembre	115	192	307	2.4	160	465	30	15 607	2 884	...	13 894	346 521	172 466
2011 (P)	5 111	4 794	9 905	37.8	1 817	8 872	418	183 468	33 431	...	160 441	4 118 360	1 956 789
Janvier	269	384	653	3.7	219	452	32	15 165	2 748	...	16 091	341 305	171 358
Février	538	154	691	3.2	159	486	30	15 386	2 816	...	14 914	294 034	145 988
Mars	691	172	863	3.4	189	586	31	15 276	2 782	...	16 707	333 532	173 107
Avril	308	154	461	3.3	174	733	31	15 276	2 782	...	12 821	345 097	176 045
Mai	614	502	1 115	1.3	73	833	31	15 313	2 793	...	11 817	361 350	171 795
Juin	284	581	865	2.3	123	849	38	15 288	2 786	...	11 554	338 405	157 474
Juillet	402	412	814	4.7	185	805	30	15 292	2 787	...	12 557	357 491	143 659
Août	433	498	931	5.3	174	829	39	15 298	2 789	...	12 290	349 291	168 403
Septembre	373	497	870	4.0	193	828	30	15 293	2 787	...	12 135	349 253	161 695
Octobre	403	469	872	2.5	134	821	29	15 294	2 787	...	12 212	353 538	167 528
Novembre	403	488	891	2.0	100	826	42	15 295	2 788	...	14 528	348 322	157 681
Décembre	393	485	878	2.0	92	825	54	15 294	2 787	...	12 816	346 744	162 056
2012 (P)	4 310	5 228	9 538	14	1 028	6 756	538	173 067	31 543	...	142 788	3 626 752	1 734 378
Janvier	400	481	880	0.2	96	536	46	15 294	2 788	...	12 415	347 659	169 988
Février	399	484	883	2.3	94	680	52	15 294	2 788	...	11 024	310 931	153 501
Mars	397	483	880	1.2	95	608	49	15 294	2 788	...	14 305	352 143	160 458
Avril	398	483	881	1.2	95	644	51	15 294	2 788	...	12 073	312 191	163 958
Mai	398	483	882	1.6	95	626	50	15 294	2 788	...	12 455	337 491	164 987
Juin	398	483	881	1.4	95	635	50	15 294	2 788	...	12 409	299 997	151 968
Juillet	398	483	881	1.4	95	631	50	15 294	2 788	...	12 375	325 771	146 384
Août	398	483	881	1.3	95	623	50	15 294	2 788	...	16 012	345 763	150 795
Septembre	398	483	881	1.4	95	629	50	15 294	2 788	...	13 296	326 134	152 793
Octobre	398	483	881	1.4	95	628	50	19 425	3 540	...	13 429	333 529	159 675
Novembre	328	398	726	1.1	78	517	41	15 993	2 915	...	12 996	335 142	159 873

Sources : Office National du Café, Plantations et Huileries du Congo, Ministère de l'Environnement et brasseries

TABLEAU I.3.**PRODUCTION ET CONSOMMATION DE CIMENT**

(en tonnes métriques)

PERIODES	CIMENT PORTLAND NORMAL			
	Production	Consommation locale	Exportation	Stock ⁽¹⁾
2007	530 196	476 909	56 439	27 865
2008 ^(P)	411 212	374 112	33 408	31 557
Juillet	52 350	48 323	5 250	31 445
Août	35 450	31 299	3 700	31 897
Septembre	42 882	39 586	4 250	30 943
Octobre	9 177	7 776	-	32 344
Novembre	12 730	14 454	-	30 619
Décembre	9 342	8 404	-	31 557
2009 ^(P)	460 344	385 798	62 723	43 380
Janvier	8 017	7 769	-	31 805
Février	24 021	25 126	-	30 700
Mars	41 023	39 321	-	32 402
Avril	29 325	24 077	5 150	32 499
Mai	35 530	27 038	7 000	33 991
Juin	43 962	35 160	8 600	34 193
Juillet	47 693	37 538	9 450	34 898
Août	49 434	40 878	8 773	34 680
Septembre	43 346	35 250	4 200	38 576
Octobre	45 324	38 368	6 700	38 832
Novembre	40 355	30 051	7 100	42 036
Décembre	52 315	45 221	5 750	43 380
2010	489 745	427 242	58 519	47 364
Janvier	32 336	26 709	5 000	44 006
Février	39 481	32 302	5 200	45 985
Mars	45 024	39 843	5 500	45 666
Avril	30 984	24 825	6 250	45 576
Mai	40 830	28 597	6 600	51 209
Juin	40 647	38 573	1 150	52 133
Juillet	54 996	53 831	3 111	50 187
Août	45 041	42 355	6 888	45 985
Septembre	48 890	39 584	7 376	47 915
Octobre	42 769	35 776	4 550	50 358
Novembre	24 475	24 965	2 375	47 494
Décembre	44 272	39 882	4 519	47 364
2011 ^(P)	457 761	344 154	37 958	123 012
Janvier	41 195	31 352	3 500	53 707
Février	38 124	30 281	1 500	60 050
Mars	44 790	33 814	4 650	66 376
Avril	38 442	27 300	4 800	72 719
Mai	42 867	31 875	4 650	79 061
Juin	35 949	26 706	2 900	85 404
Juillet	32 838	23 895	2 600	91 747
Août	38 481	26 753	3 750	99 725
Septembre	41 002	30 832	4 350	105 545
Octobre	36 147	28 337	2 500	110 855
Novembre	40 394	31 701	2 358	117 190
Décembre	27 531	21 309	400	123 012
2012 ^(P)	360 855	327 125	27 671	129 071
Janvier	26 521	25 326	1 300	122 907
Février	32 700	30 313	2 700	122 594
Mars	33 798	30 148	3 650	122 594
Avril	27 791	23 746	4 045	122 594
Mai	33 434	29 804	3 631	122 594
Juin	36 227	33 785	2 442	122 594
Juillet	35 184	33 588	1 595	122 594
Août	34 948	32 392	1 780	123 370
Septembre	31 804	29 064	2 362	123 748
Octobre	34 017	28 939	2 045	126 781
Novembre	34 430	30 019	2 121	129 071

Sources : Sociétés productrices de ciment.

(1) Stock fin période

Tableau I.4.

PRODUCTION DE LA RAFFINERIE D'HYDROCARBURES
(tonnes métriques)

	2000	2001	2002	2003	2004	2005	2006	2007	2008	2009	2010	2011				2012		
												1 ^{er} T.	2e T.	3e T.	4e T.	1 ^{er} T.	2e T.	3e T.
1. Brut traité (1)	-	-	-	-	-	-	-	-	-	-	-	-	-	-	-	-	-	-
2. Consommation de la raffinerie et pertes	671	547	-	-	395	-	-	554	99	-	304	104	105	102	96	-	-	-
3. Production totale	-	-	-	-	-	-	-	-	-	-	-	-	-	-	-	-	-	-
Gaz liquéfié	-	-	-	-	-	-	-	-	-	-	-	-	-	-	-	-	-	-
Essence super	-	-	-	-	-	-	-	-	-	-	-	-	-	-	-	-	-	-
A.T.K. et pétrole	-	-	-	-	-	-	-	-	-	-	-	-	-	-	-	-	-	-
Gasoil	-	-	-	-	-	-	-	-	-	-	-	-	-	-	-	-	-	-
Fuel Oil	-	-	-	-	-	-	-	-	-	-	-	-	-	-	-	-	-	-
4. Ventes sur le marché intérieur	121 352	84 667	-	-	-	-	-	-	-	-	-	-	-	-	-	-	-	-
5. Exportations	-	-	-	-	-	-	-	-	-	-	-	-	-	-	-	-	-	-
6. Variation des stocks	-121 352	-84 667	-	-	-	-	-	-	-	-	-	-	-	-	-	-	-	-

Source : SOCIR

(1) = (3+4+5+6)

Tableau I.5.

PRODUCTION ET CONSOMMATION D'EAU ET D'ELECTRICITE

PERIODES	EAU POTABLE (10 ³ m ³)		ELECTRICITE (10 ³ kwh)	
	production	consommation	production	consommation
2005	228 401	134 078	7 128 328	4 496 293
2006	235 068	141 288	7 628 775	5 696 823
2007	242 341	139 181	7 543 315	4 636 039
2008	245 253	145 826	7 495 071	5 201 298
Juillet	20 249	12 063	593 784	460 927
Août	20 283	12 241	596 559	433 575
Septembre	20 630	12 149	576 469	438 862
Octobre	21 115	12 108	771 452	430 424
Novembre	19 746	12 232	554 176	420 818
Décembre	20 664	12 122	632 974	437 033
2009	273 179	153 036	7 665 180	6 104 276
Janvier	22 245	12 321	665 790	466 494
Février	20 098	12 107	574 260	471 904
Mars	23 989	12 737	607 850	481 316
Avril	22 280	12 941	631 240	522 010
Mai	23 586	12 658	683 500	542 410
Juin	24 017	12 820	667 080	526 460
Juillet	24 605	13 041	654 370	512 769
Août	23 581	12 855	604 480	509 470
Septembre	22 505	12 644	619 550	527 373
Octobre	22 441	12 997	659 220	522 793
Novembre	21 511	12 775	653 620	523 394
Décembre	22 319	13 141	644 220	497 883
2010	283 202	156 544	7 453 953	6 629 981
Janvier	23 069	12 894	649 359	533 053
Février	21 416	12 925	588 743	528 271
Mars	22 077	13 258	628 099	542 601
Avril	22 919	13 397	610 563	526 592
Mai	25 349	13 768	660 138	559 638
Juin	24 400	13 852	642 910	571 186
Juillet	25 804	13 852	686 081	597 526
Août	26 148	13 852	628 823	563 244
Septembre	22 585	11 964	583 689	546 240
Octobre	22 863	12 111	582 322	544 960
Novembre	23 144	12 260	602 636	563 971
Décembre	23 429	12 411	590 590	552 698
2011 ^(P)	279 868	150 889	7 070 408	6 846 409
Janvier	24 032	12 336	602 679	569 201
Février	22 420	12 373	572 581	514 242
Mars	23 600	12 745	636 656	574 164
Avril	22 709	12 559	648 478	611 325
Mai	23 018	12 652	598 227	554 668
Juin	22 946	12 606	523 293	602 222
Juillet	23 623	12 629	540 129	574 596
Août	24 197	12 617	515 646	553 188
Septembre	23 318	12 565	550 680	574 596
Octobre	23 229	12 593	660 642	554 437
Novembre	23 389	12 610	595 844	574 988
Décembre	23 389	12 603	625 553	588 782
2012 ^(P)	257 349	138 546	6 881 803	6 227 160
Janvier	23 335	12 602	655 814	603 132
Février	23 371	12 605	559 468	612 132
Mars	23 365	12 604	630 888	538 700
Avril	23 357	12 604	639 725	563 192
Mai	23 364	12 604	631 933	560 240
Juin	23 362	12 604	641 032	626 684
Juillet	23 361	12 604	641 835	588 017
Août	23 362	12 604	611 079	521 400
Septembre	23 360	12 604	649 350	540 610
Octobre	23 647	12 604	625 677	550 009
Novembre	23 464	12 507	595 002	523 044

Source : REGIDESO et SNEL

Tableau I.6.

CONSOMMATION DES PRODUITS PETROLIERS

(en m³)

PERIODES	ESSENCE AUTO	CARBURANT AVIATION (1)	PETROLE	GASOIL	FUEL OIL	HUILES	TOTAL
2004	172 448	158 044	5 032	183 760	37 241	1 550	558 075
2005	209 545	198 928	13 139	232 175	43 714	1 988	699 489
2006	224 298	254 565	11 277	251 075	46 571	2 430	790 215
2007	250 655	210 400	6 504	280 220	46 970	1 809	796 558
2008	259 856	184 070	9 840	340 507	46 054	3 239	843 567
Juillet	22 081	17 234	705	31 805	4 331	321	76 475
Août	20 891	14 886	308	30 385	3 664	-	70 135
Septembre	23 011	16 064	1 325	36 590	4 221	81	81 290
Octobre	22 335	14 798	761	31 426	3 506	321	73 147
Novembre	19 707	14 358	751	29 717	2 055	398	66 986
Décembre	22 490	14 778	1 375	30 128	1 645	356	70 772
2009	266 914	168 830	16 676	332 898	43 613	3 122	832 053
Janvier	20 419	11 842	785	24 983	1 410	239	59 677
Février	19 173	11 136	947	24 094	3 794	277	59 421
Mars	23 199	13 111	2 056	29 803	3 057	316	71 543
Avril	22 823	12 117	1 014	26 506	3 341	-	65 801
Mai	20 933	13 224	1 305	28 856	3 206	384	67 908
Juin	21 153	15 171	1 789	27 706	3 544	354	69 717
Juillet	23 704	15 390	1 603	32 017	3 864	235	76 813
Août	20 325	16 085	1 557	28 617	4 390	155	71 129
Septembre	21 430	15 039	1 981	28 057	4 847	321	71 675
Octobre	22 940	14 570	2 064	28 727	4 589	401	73 291
Novembre	25 911	14 124	850	28 205	3 025	119	72 234
Décembre	24 904	17 021	725	25 327	4 546	321	72 844
2010	300 674	182 002	9 374	345 425	47 930	3 161	888 565
Janvier	22 611	14 505	850	26 202	3 850	239	68 257
Février	19 748	13 113	1 167	22 439	3 030	117	59 614
Mars	31 433	15 326	1 367	35 457	4 008	355	87 946
Avril	23 560	14 359	941	28 684	3 115	199	70 858
Mai	23 181	13 995	264	26 638	4 648	277	69 003
Juin	28 388	16 500	1 219	30 478	4 219	358	81 162
Juillet	23 337	15 752	448	27 672	5 181	354	72 744
Août	25 120	15 159	556	28 125	3 604	119	72 683
Septembre	26 698	16 057	909	31 688	3 550	593	79 495
Octobre	27 611	15 662	741	29 298	3 707	393	77 412
Novembre	24 979	16 139	492	30 951	3 603	80	76 244
Décembre	24 008	15 435	420	27 793	5 415	77	73 147
2011 (P)	338 792	181 155	10 909	497 887	45 696	2 107	1 076 547
Janvier	27 313	13 440	696	30 582	3 484	4	75 519
Février	24 386	12 938	965	33 126	2 797	-	74 212
Mars	28 330	15 649	1 080	41 894	3 205	-	90 158
Avril	26 434	13 493	925	34 584	3 986	-	79 422
Mai	30 069	15 447	909	45 645	3 274	80	95 424
Juin	28 977	16 547	897	46 895	4 639	484	98 439
Juillet	28 493	15 162	910	42 375	3 966	188	91 095
Août	29 180	15 719	905	44 972	3 960	251	94 986
Septembre	28 883	15 809	904	44 747	4 188	308	94 840
Octobre	28 852	15 563	907	44 031	4 038	249	93 640
Novembre	28 972	15 697	905	44 583	4 062	269	94 489
Décembre	28 902	15 690	905	44 454	4 096	275	94 323
2012 (P)	317 345	171 929	9 938	487 462	44 673	2 935	1 034 283
Janvier	28 909	15 650	906	44 356	4 065	264	94 151
Février	28 928	15 679	906	44 464	4 075	269	94 321
Mars	28 918	15 665	906	44 410	4 070	267	94 236
Avril	28 923	15 672	906	44 437	4 072	268	94 278
Mai	28 921	15 668	906	44 424	4 071	268	94 257
Juin	28 922	15 670	906	44 431	4 072	268	94 268
Juillet	28 921	15 669	906	44 427	4 071	268	94 262
Août	28 922	15 670	906	44 430	4 072	268	94 266
Septembre	28 920	15 668	906	44 422	4 071	267	94 255
Octobre	28 922	15 670	906	44 431	4 072	268	94 268
Novembre	28 140	15 247	881	43 230	3 962	261	91 721

Source : SEP-CONGO

(1) = AVGAS + Jet A1

Tableau I.7.

EVOLUTION DES PRINCIPAUX INDICES D'ACTIVITE ECONOMIQUE

(Base 2009 = 100)

PERIODES	PRODUCTION MINIERE							PRODUCTION			MANUTENTION DANS LES PRINCIPAUX PORTS (1)
	CUIVRE	COBALT	ZINC	DIAMANT	OR BRUT	PETROLE BRUT	INDICE GENERAL	CIMENT	EAU POTABLE	ELECTRICITE	
2007	31.2	31.8	172.2	158.1	55.2	94.0	32.5	115.2	88.7	98.4	88.9
2008	108.4	75.5	78.8	117.2	68.1	89.2	82.0	89.3	89.8	97.8	95.9
Août	107.7	75.5	60.4	129.2	68.1	85.0	81.7	92.4	89.1	93.4	96.8
Septembre	108.9	75.7	109.4	124.3	68.1	81.1	82.5	111.8	90.6	90.2	85.1
Octobre	109.6	75.2	113.4	105.8	68.1	82.0	82.6	23.9	92.8	120.8	95.9
Novembre	111.4	75.2	67.5	55.2	68.1	91.1	82.9	33.2	86.7	86.8	103.8
Décembre	113.3	76.2	122.2	46.3	68.1	106.9	84.5	24.4	90.8	99.1	104.9
2009	100.0	100.0	100.0	100.0	100.0	100.0	100.0	100.0	100.0	100.0	100.0
Janvier	75.2	25.9	40.8	62.3	37.9	105.6	44.8	24.2	97.7	104.2	98.2
Février	43.4	59.5	50.6	63.5	271.3	95.4	53.4	78.2	88.3	89.9	85.4
Mars	58.6	64.6	233.3	75.3	9.0	105.9	63.9	122.3	105.4	95.2	104.7
Avril	48.7	70.1	145.2	79.3	57.3	100.1	62.8	74.9	97.9	98.8	85.8
Mai	64.3	80.0	114.1	87.7	3.2	103.9	74.4	84.1	103.6	107.0	100.9
Juin	86.2	107.1	132.2	155.4	92.7	98.1	99.4	109.4	105.5	104.4	101.4
Juillet	86.2	109.7	120.8	120.6	184.6	99.5	100.9	116.8	108.1	102.4	76.2
Août	92.2	121.5	55.5	96.3	137.6	100.2	109.8	127.1	103.6	94.6	103.8
Septembre	107.4	118.1	78.8	126.2	150.3	98.3	113.7	109.6	98.9	97.0	128.9
Octobre	306.9	133.9	69.6	104.8	54.5	102.2	198.5	119.3	98.6	103.2	107.7
Novembre	121.8	159.8	117.0	116.9	105.1	94.3	145.0	93.5	94.5	102.3	106.6
Décembre	109.0	149.7	42.0	111.5	96.5	96.6	133.3	140.7	98.0	100.9	100.4
2010	160.9	173.7	47.0	94.0	80.9	92.0	156.4	106.4	103.7	97.2	99.1
Janvier	168.4	117.0	64.5	81.8	77.3	94.4	126.8	84.3	101.3	101.7	98.0
Février	280.4	124.9	62.0	96.9	131.4	85.6	170.7	102.9	94.1	92.2	91.1
Mars	191.0	155.3	17.4	91.8	105.6	95.3	156.3	117.4	97.0	98.3	113.8
Avril	162.7	89.2	3.2	97.5	95.5	86.3	108.4	80.8	100.7	95.6	87.9
Mai	152.9	126.5	0.0	109.0	103.6	92.5	126.3	106.4	111.4	103.3	113.8
Juin	136.0	145.7	0.0	79.9	68.1	90.0	131.3	106.0	107.2	100.6	104.0
Juillet	219.1	178.2	53.7	157.7	143.1	91.3	179.6	143.4	113.4	107.4	90.0
Août	191.1	229.4	76.3	0.0	45.1	95.1	199.1	117.4	114.9	98.4	99.3
Septembre	105.8	228.4	43.6	28.0	67.9	90.7	168.3	127.4	99.2	91.4	102.8
Octobre	108.0	229.2	80.5	158.5	25.6	93.0	169.8	111.5	100.4	91.2	105.0
Novembre	107.5	229.6	63.8	118.0	91.4	93.0	169.8	63.8	101.7	94.3	85.3
Décembre	108.0	230.5	98.6	108.5	15.7	96.4	170.7	115.4	102.9	92.5	98.0
2011^(P)	168.9	193.6	96.9	108.0	66.5	91.2	169.8	99.4	102.4	92.2	121.6
Janvier	153.3	186.2	120.2	93.9	68.9	94.3	159.5	107.4	105.6	94.4	105.1
Février	155.0	181.2	77.6	94.1	79.8	82.0	158.9	99.4	98.5	89.6	99.5
Mars	155.7	176.8	98.9	128.6	82.4	94.7	154.8	116.8	103.7	99.7	105.1
Avril	154.3	186.9	84.0	111.0	50.7	91.4	160.0	100.2	99.8	101.5	121.7
Mai	155.2	193.2	95.2	104.6	70.4	97.7	164.0	111.7	101.1	93.7	117.8
Juin	155.9	180.3	88.0	107.3	60.6	89.8	156.8	93.7	100.8	81.9	133.5
Juillet	141.4	168.6	101.0	111.2	65.5	90.6	145.1	85.6	103.8	84.6	142.5
Août	186.2	210.3	103.0	107.3	63.0	89.8	184.7	100.3	106.3	80.7	140.5
Septembre	180.4	189.4	56.1	109.2	64.3	91.4	172.3	106.9	102.4	86.2	138.8
Octobre	187.9	275.6	109.5	111.3	63.7	92.5	224.7	94.2	102.0	103.4	131.3
Novembre	167.8	202.9	92.2	108.5	64.6	87.5	175.9	105.3	102.7	93.3	110.8
Décembre	233.3	171.2	137.6	108.5	64.6	92.8	181.2	71.8	102.7	97.9	112.5
2012^(P)	185.2	160.7	84.2	95.9	64.7	91.0	157.8	85.5	102.8	97.9	119.5
Janvier	239.4	311.3	78.4	111.9	66.5	92.3	263.0	69.1	102.5	102.7	107.0
Février	176.5	141.3	62.5	96.2	66.3	74.8	143.5	85.2	102.7	87.6	114.4
Mars	170.0	155.4	83.8	88.8	65.8	86.3	149.5	88.1	102.6	98.8	112.4
Avril	184.2	141.6	60.7	81.2	63.0	88.0	146.4	72.4	102.6	100.2	121.4
Mai	190.6	170.8	109.1	74.7	64.6	90.6	165.7	87.2	102.6	98.9	134.5
Juin	186.3	147.1	99.6	74.0	63.7	92.1	150.6	94.4	102.6	100.4	129.2
Juillet	215.0	165.0	110.1	88.0	64.3	98.1	171.0	91.7	102.6	100.5	112.1
Août	217.5	162.6	82.7	96.7	64.0	98.7	170.3	91.1	102.6	95.7	123.0
Septembre	210.8	159.9	50.4	110.8	64.7	94.5	166.1	82.9	102.6	101.7	122.7
Octobre	134.8	110.8	95.7	113.8	64.5	94.0	111.6	88.7	103.9	98.0	119.3
Novembre	111.6	102.2	93.0	118.8	64.7	91.4	98.5	89.7	103.1	93.1	119.0

(1) Il s'agit des mouvements de chargement et de déchargement aux ports de Matadi, Boma et Kinshasa.

Tableau I.8.

EVOLUTION DES INDICES DE VOLUME DE CONSOMMATION

(base 1990 = 100)

PERIODES	PRODUITS PETROLIERS ⁽¹⁾	CIMENT	EAU POTABLE	ELECTRICITE
2007	88.5	129.2	90.9	75.9
2008	99.4	97.0	95.3	85.2
Octobre	105.5	24.2	94.9	84.6
Novembre	95.0	45.0	95.9	82.7
Décembre	101.1	26.1	95.1	85.9
2009	100.0	100.0	100.0	100.0
Janvier	86.5	24.2	96.6	91.7
Février	87.3	78.2	94.9	92.8
Mars	105.6	122.3	99.9	94.6
Avril	97.6	74.9	101.5	102.6
Mai	98.7	84.1	99.3	106.6
Juin	98.5	109.4	100.5	103.5
Juillet	111.2	116.8	102.3	100.8
Août	99.8	127.1	100.8	100.2
Septembre	102.4	109.6	99.1	103.7
Octobre	106.0	119.3	101.9	102.8
Novembre	105.4	93.5	100.2	102.9
Décembre	100.9	140.7	103.0	97.9
2010	106.6	110.7	102.3	108.6
Janvier	97.3	83.1	101.1	104.8
Février	84.3	100.5	101.3	103.8
Mars	131.4	123.9	104.0	106.7
Avril	102.3	77.2	105.1	103.5
Mai	99.5	88.9	108.0	110.0
Juin	116.9	120.0	108.6	112.3
Juillet	103.0	167.4	108.6	117.5
Août	104.4	131.7	108.6	110.7
Septembre	114.2	123.1	93.8	107.4
Octobre	111.5	111.3	95.0	107.1
Novembre	109.1	77.7	96.1	110.9
Décembre	104.8	124.1	97.3	108.7
2011 ^(p)	112.8	89.2	98.6	112.2
Janvier	112.8	97.5	96.7	111.9
Février	112.8	94.2	97.0	101.1
Mars	112.8	105.2	99.9	112.9
Avril	112.8	84.9	98.5	120.2
Mai	112.8	99.1	99.2	109.0
Juin	112.8	83.1	98.8	118.4
Juillet	112.8	74.3	99.0	113.0
Août	112.8	83.2	98.9	108.7
Septembre	112.8	95.9	98.5	113.0
Octobre	112.8	88.1	98.7	109.0
Novembre	112.8	98.6	98.9	113.0
Décembre	112.8	66.3	98.8	115.7
2012 ^(p)	142.0	92.5	98.8	111.3
Janvier	142.2	78.8	98.8	118.6
Février	142.5	94.3	98.8	120.3
Mars	142.3	93.8	98.8	105.9
Avril	142.4	73.9	98.8	110.7
Mai	142.4	92.7	98.8	110.1
Juin	142.4	105.1	98.8	123.2
Juillet	142.4	104.5	98.8	115.6
Août	142.4	100.8	98.8	102.5
Septembre	142.4	90.4	98.8	106.3
Octobre	142.4	90.0	98.8	108.1
Novembre	138.5	93.4	98.1	102.8

(1) Non compris le carburant aviation et huiles.

Tableau I.9.

VOLUME DES PRODUITS ENREGISTRES A L'ARRIVEE AU PORT PUBLIC DE KINSHASA ⁽¹⁾
(en tonnes métriques)

PRODUITS	2007	2008	2009	2010				2 011												2 012											
				Oct.	Nov.	Déc.	Total	Janv	Févr	Mars	Avril	Mai	Juin	Juil.	Août	Sept.	Oct.	Nov.	Déc.	Total	Janv.	Fév.	Mars.	Avril	Mai	Juin	Juillet	Aout	Sept	Oct	Nov
Huile en vrac	8 430	5 837	8 677	304	-	524	7 438	540	163	224	478	622	248	435	342	388	365	365	373	4 542	-	-	-	-	155	-	-	-	69	69	75
Bois	144 016	153 293	116 608	16 009	10 244	9 977	141 567	10 283	8 597	10 754	10 061	12 601	9 483	11 042	10 263	9 287	8 942	9 328	9 186	119 826	12 139	12 844	10 960	9 779	12 191	13 304	9 591	9 185	13 005	10 305	10 522
Café	13	1	-	-	-	-	-	-	-	-	-	-	-	-	-	-	-	-	-	-	-	-	-	-	-	-	-	-	-	-	
Cacao	-	6	53	-	-	1	12	1	-	7	-	5	7	6	7	6	6	6	6	58	-	-	-	-	-	-	-	-	-	-	
Caoutchouc	-	-	-	-	-	28	399	29	-	-	-	-	-	-	-	-	-	-	-	29	-	9	-	-	-	18	-	-	-	-	
Manioc	-	-	-	-	-	-	-	-	-	-	-	-	-	-	-	-	-	-	-	-	-	-	-	-	-	-	-	-	-	-	
et farines	72	41	264	15	-	3	41	3	8	7	-	22	12	17	15	16	15	10	14	138	-	-	-	-	7	-	-	-	3	3	5
dérivés	-	-	387	61	15	6	86	6	33	3	-	46	50	48	49	49	49	35	44	411	7	-	-	343	-	-	-	237	62	62	68
Maïs	86	1 252	3 474	219	17	35	499	36	118	2	6	154	179	167	173	170	171	150	164	1 489	82	2	38	19	19	-	10	-	93	93	95
Arachides	-	341	256	75	-	6	84	6	21	-	-	40	-	-	-	-	-	-	-	-	-	-	-	-	-	-	-	-	-	-	
Haricots	-	-	-	-	-	7	99	7	-	47	31	35	29	32	31	31	31	30	31	334	18	-	-	-	-	-	-	-	61	61	70
Fûts et containers	-	-	-	-	-	-	-	-	-	-	-	-	-	-	-	-	-	-	-	-	-	-	-	-	-	-	-	-	-	-	
vides	51	79	1 158	86	-	105	1 495	109	46	16	131	241	88	165	126	145	136	125	135	1 463	33	8	3	48	5	60	69	41	63	63	75
Divers	1 687	2 404	2 629	934	710	229	3 238	236	521	196	146	823	247	1 758	2 481	459	758	402	510	8 537	193	90	56	679	211	175	559	58	471	536	260
Total	154 355	163 254	133 506	17 703	10 986	10 921	154 958	11 256	9 507	11 256	10 853	14 589	10 343	13 669	13 485	10 551	10 473	10 451	10 462	136 895	12 472	12 953	11 057	10 868	12 588	13 557	10 229	9 521	13 827	11 192	11 169

Source : Société Congolaise de Transport et des Ports (S.C.T.P.)

(1) Il s'agit du déchargement des barges, non compris les statistiques des embarcations privées.

**VOLUME DES MARCHANDISES EMBARQUEES
ET DEBARQUEES AU PORT DE MATADI**

(en tonnes métriques)

PERIODES	IMPORTATIONS	EXPORTATIONS	TOTAL GENERAL
2007	1 533 669	457 654	1 991 323
2008	1 668 167	448 431	2 116 598
Août	131 610	45 302	176 912
Septembre	121 078	30 709	151 787
Octobre	131 465	41 892	173 357
Novembre	159 905	34 031	193 936
Décembre	163 167	21 126	184 293
2009	1 932 892	323 729	2 256 621
Janvier	157 652	25 273	182 925
Février	130 839	23 298	154 137
Mars	172 698	24 798	197 496
Avril	144 060	21 007	165 067
Mai	161 511	34 972	196 483
Juin	168 970	22 516	191 486
Juillet	126 490	16 055	142 545
Août	162 487	33 515	196 002
Septembre	197 583	36 549	234 132
Octobre	170 605	31 559	202 164
Novembre	164 916	39 661	204 577
Décembre	175 081	14 526	189 607
2010	1 853 129	373 577	2 226 706
Janvier	154 257	32 081	186 338
Février	143 006	27 741	170 747
Mars	171 637	42 098	213 735
Avril	136 119	23 590	159 709
Mai	187 150	33 272	220 422
Juin	164 715	31 393	196 108
Juillet	127 236	37 500	164 736
Août	153 354	36 611	189 965
Septembre	163 217	27 917	191 134
Octobre	161 599	29 766	191 365
Novembre	126 749	28 965	155 714
Décembre	164 090	22 643	186 733
2011 ^(P)	2 287 802	504 359	2 792 161
Janvier	163 583	37 223	200 806
Février	150 441	40 366	190 807
Mars	163 583	37 223	200 806
Avril	192 559	38 946	231 505
Mai	171 525	53 847	225 372
Juin	222 449	36 974	259 423
Juillet	224 049	49 570	273 619
Août	221 022	48 900	269 922
Septembre	222 507	45 148	267 655
Octobre	207 095	40 197	247 292
Novembre	173 007	42 535	215 542
Décembre	175 982	33 431	209 413
2012 ^(P)	2 040 206	425 341	2 465 547
Janvier	165 681	42 501	208 182
Février	180 692	28 298	208 990
Mars	168 818	31 264	200 082
Avril	188 975	37 217	226 192
Mai	206 760	47 328	254 088
Juin	197 633	40 930	238 563
Juillet	176 804	36 780	213 584
Août	193 199	42 035	235 234
Septembre	189 212	39 915	229 127
Octobre	186 405	39 577	225 982
Novembre	186 027	39 496	225 523

Source : Société Congolaise de Transport et des Ports (S.C.T.P.)

Tableau I. 11.

TRAFIC COMMERCIAL DES MARCHANDISES PAR LA SCTP

	2000	2002	2003	2004	2005	2006	2007	2008	2009	2010	2011	2012										
												Janv	Fév	Mars	Avril	Mai	Juin	Juillet	Août	Sept	Oct	Nov
I. MANUTENTION																						
DANS LES																						
PRINCIPAUX PORTS	1 177 172	1 312 828	1 457 948	1 810 819	2 071 277	2 182 714	2 329 861	2 515 707	2 622 097	2 598 163	3 188 407	233 891	249 879	245 515	265 298	293 898	282 347	244 973	268 768	265 363	260 609	260 080
1. de Matadi	1 040 909	1 240 830	1 349 130	1 641 470	1 823 019	1 871 605	1 991 323	2 116 598	2 256 621	2 226 706	2 792 161	208 182	208 990	200 082	226 192	254 088	238 563	213 584	235 234	229 127	225 982	225 523
Entrées	921 684	1 119 051	1 169 934	1 323 320	1 455 435	1 486 812	1 533 669	1 668 167	1 932 892	1 853 129	2 287 802	165 681	180 692	168 818	188 975	206 760	197 633	176 804	193 199	189 212	186 405	186 027
Sorties	119 225	121 779	179 196	318 150	367 584	384 793	457 654	448 431	323 729	373 577	504 359	42 501	28 298	31 264	37 217	47 328	40 930	36 780	42 035	39 915	39 577	39 496
2. de Boma	62 298	34 738	52 472	74 519	111 084	186 020	168 255	193 633	168 528	153 839	189 797	8 830	22 335	29 160	21 264	20 765	22 322	12 752	16 151	17 075	15 326	15 295
Entrées	27 558	18 229	33 454	50 851	90 242	147 355	126 341	158 857	144 044	138 632	167 468	6 026	20 927	25 685	18 946	18 606	19 646	10 750	13 791	14 729	13 090	13 063
Sorties	34 740	16 509	19 018	23 668	20 842	38 665	41 914	34 776	24 484	15 207	22 328	2 804	1 408	3 475	2 318	2 159	2 676	2 002	2 360	2 346	2 236	2 231
3. de Kinshasa	50 985	37 260	56 346	94 830	137 174	125 089	170 283	205 476	196 948	217 618	206 449	16 879	18 554	16 273	17 842	19 045	21 462	18 637	17 383	19 161	19 301	19 262
Chargement	11 181	3 791	2 507	3 182	8 532	5 899	15 928	42 222	63 442	62 660	64 481	4 407	5 601	5 216	6 974	6 457	7 905	8 408	7 862	8 058	8 109	8 093
Déchargement	39 804	33 469	53 839	91 648	128 642	119 190	154 355	163 254	133 506	154 958	141 968	12 472	12 953	11 057	10 868	12 588	13 557	10 229	9 521	11 102	11 192	11 169
II. TRANSPORT	307 743	226 433	207 632	201 343	200 393	202 900	210 082	193 418	106 107	165 387	161 241	9 464	10 715	12 563	17 511	17 354	18 037	17 696	17 866	17 781	17 824	17 802
1. C.F.M.K.	264 613	208 117	174 747	155 941	160 964	154 094	154 265	149 884	85 391	83 210	68 451	6 231	5 540	7 303	6 940	7 366	6 768	7 067	6 918	6 992	6 955	6 974
Import	164 082	176 320	130 299	88 359	116 974	103 213	98 437	100 946	62 746	60 951	55 754	4 399	3 821	5 185	3 316	5 309	4 858	5 084	4 971	5 027	4 999	5 013
Export	23 379	23 083	31 890	55 096	37 312	44 500	48 759	42 015	18 122	18 370	9 482	792	993	743	1 476	1 409	1 034	1 222	1 128	1 175	1 151	1 163
Local	77 152	8 714	12 558	12 486	6 678	6 381	7 069	6 923	4 523	3 888	3 872	1 040	726	1 375	2 148	648	876	762	819	791	805	798
2. VOIES FLUVIALES	22 980	10 161	23 291	45 402	39 429	48 806	55 817	43 534	20 716	82 177	92 790	3 233	5 175	5 260	10 571	9 988	11 269	10 629	10 949	10 789	10 869	10 829
Descente	2 815	1 997	13 436	18 158	5 350	25 269	17 955	17 314	1 548	15 676	27 934	-	-	-	4 086	3 776	4 435	4 106	4 270	4 188	4 229	4 208
Montée	15	9	261	12 405	17 473	8 648	12 023	3 664	3 028	155	2 761	97	-	296	-	-	-	-	-	-	-	-
Cours de route	-	-	-	-	-	-	-	-	-	19	491	167	215	-	312	-	29	15	22	18	20	19
Pool	20 150	8 155	9 594	14 839	16 606	14 889	-	-	-	6 284	11 324	730	732	1 005	921	1 235	984	1 110	1 047	1 078	1 062	1 070
Gare fluviale	20 150	8 155	9 594	14 839	16 606	14 889	25 839	22 556	16 140	60 043	50 280	2 239	4 228	3 959	5 252	4 977	5 821	5 399	5 610	5 505	5 557	5 531

Tableau I.12: Indice hebdomadaire des prix de détail à Kinshasa établi par la Banque Centrale du Congo

(base 100 = Déc.2009)

N° Fx.	LIBELLES	mai-12	juin-12	juil.-12	aout-12	sept.-12	oct.-12	nov.-12	Variation en %
		Du 01 au 31	Du 01 au 30	Du 01 au 31	Du 01 au 31	Du 01 au 30	Du 01 au 28	Du 01 au 30	
I.	PRODUITS ALIMENTAIRES ET BOISSONS NON ALCOOLISEES	139.20	139.37	139.54	139.81	139.97	140.06	140.25	0.13
	PRODUITS ALIMENTAIRES	139.89	140.07	140.24	140.52	140.68	140.77	140.97	0.14
	PAINS ET CEREALES	149.86	149.99	150.11	150.47	149.99	150.19	150.41	0.15
	VIANDES	159.76	160.01	160.30	160.65	160.94	161.09	161.32	0.14
	POISSONS	148.14	148.32	148.66	149.09	148.97	149.07	149.24	0.11
	LAIT, FROMAGE ET ŒUF	129.93	130.03	130.03	130.16	130.19	130.22	130.42	0.16
	HUILES ET GRAISSES	133.91	134.06	134.12	134.12	134.18	134.27	134.33	0.04
	FRUITS	111.15	111.19	111.19	111.29	111.79	111.76	111.90	0.12
	LEGUMES, AUTRES QUE POMMES DE TERRE	126.19	126.39	126.57	126.79	127.68	127.68	127.90	0.18
	POMME DE TERRE, MANIOC, AUTRES TUBERES	127.95	128.21	128.27	128.41	128.69	128.61	128.75	0.11
	SUCRE	130.13	130.22	130.26	130.46	130.63	130.73	130.83	0.08
	CONFITURE, MIEL, PATE CHOCOLATEE ET C	137.42	137.48	137.48	137.48	137.50	137.51	137.55	0.03
	SEL, EPICES, SAUCES ET PRODUITS ALIMEN	127.26	127.67	127.71	127.75	128.48	128.54	128.61	0.05
	BOISSONS NON ALCOOLISEES	120.67	120.71	120.75	120.82	120.86	120.93	120.98	0.04
	CAFE, THE, CACAO ET AUTRES VEGETAUX P	136.35	136.48	136.60	136.81	136.87	136.89	137.01	0.09
	AUTRES BOISSONS NON ALCOOLISEES	115.39	115.41	115.41	115.44	115.47	115.56	115.59	0.02
II.	BOISSONS ALCOOLISEES, TABACS ET STUPEF	119.93	120.01	120.05	120.11	120.15	120.17	121.14	0.81
	BOISSONS ALCOOLISEES	119.66	119.73	119.74	119.78	119.81	119.84	121.20	1.14
	TABACS	120.52	120.62	120.72	120.86	120.90	120.90	120.99	0.08
III.	ARTICLES D'HABILLEMENT ET CHAUSSURE	126.19	126.33	126.43	126.61	126.72	126.74	126.87	0.10
	ARTICLES D'HABILLEMENT	126.84	127.01	127.12	127.31	127.43	127.44	127.59	0.11
	CHAUSSURES	123.79	123.84	123.88	124.04	124.12	124.14	124.23	0.07
IV.	LOGEMENT, EAU, GAZ, ELECTRICITE ET AUT	128.79	128.88	128.98	129.23	129.37	129.41	129.52	0.09
	LOYERS EFFECTIFS	117.73	117.73	117.77	117.82	117.89	117.94	117.97	0.02
	ENTRETIEN ET REPARATIONS COURANTES	123.79	123.88	124.02	124.21	124.32	124.37	124.48	0.08
	AUTRES SERVICES RELATIFS AU LOGEMEN	137.05	137.06	137.06	137.10	137.20	137.23	137.31	0.06
	ELECTRICITE, GAZ ET AUTRES COMBUSTIBL	141.65	141.80	141.89	142.39	142.63	142.67	142.83	0.11
V.	MEUBLES, ARTICLES DE MENAGE ET ENTRE	120.98	121.02	121.09	121.17	121.23	121.25	121.30	0.05
	MEUBLES, ARTICLES D'AMEUBLEMENT ET D	114.16	114.20	114.24	114.33	114.42	114.44	114.51	0.06
	ARTICLES DE MENAGE EN TEXTILES	123.45	123.46	123.58	123.82	123.90	123.91	123.99	0.06
	APPAREILS DE CHAUFFAGE ET DE CUISINE,	121.64	121.75	121.87	122.02	122.07	122.10	122.16	0.05
	VERRERIE, VAISSELLE ET USTENSILE DE CU	122.62	122.67	122.73	122.75	122.77	122.77	122.82	0.04
	OUTILLAGE POUR LA MAISON ET LE JARDIN	121.04	121.05	121.05	121.05	121.10	121.11	121.18	0.06
	BIENS ET SERVICES POUR L'ENTRETIEN CO	120.80	120.80	120.86	120.94	121.00	121.02	121.07	0.04
VI.	SANTE	133.08	133.25	133.37	133.52	133.61	133.65	133.76	0.08
	MEDICAMENTS ET AUTRES PRODUITS PHAR	139.96	140.19	140.32	140.47	140.59	140.64	140.78	0.09
	SERVICES MEDICAUX ET PARAMEDICAUX E	124.52	124.60	124.71	124.84	124.91	124.94	125.03	0.07
	SERVICES DES HOPITAUX	123.64	123.68	123.82	124.00	124.08	124.09	124.14	0.04
VII.	TRANSPORTS	130.22	130.27	130.33	130.44	130.52	130.39	130.50	0.08
	ACHATS DE VEHICULE	116.77	116.78	116.82	116.90	116.94	116.95	117.01	0.05
	UTILISATION DES VEHICULE PERSONNELS	135.97	136.04	136.15	136.32	136.44	136.48	136.62	0.10
	SERVICES DE TRANSPORT	127.30	127.34	127.34	127.38	127.42	127.03	127.11	0.07
VIII.	COMMUNICATIONS	118.53	118.54	118.54	118.54	118.54	118.54	118.55	0.00
	SERVICES POSTAUX	113.28	113.28	113.28	113.28	113.28	113.28	113.29	0.00
	TELEPHONE ET TELEGRAPHE	119.02	119.03	119.03	119.03	119.03	119.03	119.03	0.00
IX.	LOISIR ET CULTURE	119.85	119.90	119.95	119.99	120.05	120.07	120.13	0.05
	APPAREILS ET ACCESSOIRES Y COMPRISES	127.10	127.23	127.31	127.36	127.38	127.41	127.52	0.08
	SERVICES RECREATIFS ET CULTURELS	111.50	111.55	111.68	111.82	111.87	111.90	111.98	0.07
	PRESSE, LIBRAIRIE ET PAPETERIE	119.58	119.59	119.59	119.59	119.67	119.67	119.71	0.03
X.	ENSEIGNEMENT	113.39	113.43	113.45	113.64	113.76	113.77	113.86	0.08
	SERVICE D'ENSEIGNEMENT	113.01	113.05	113.05	113.17	113.25	113.26	113.36	0.08
	FOURNITURES SCOLAIRES	113.96	113.97	114.04	114.34	114.50	114.53	114.61	0.07
XI.	RESTAURANTS ET HOTELS	123.75	123.82	123.94	124.06	124.14	124.21	124.34	0.11
	RESTAURANTS ET DEBITS DE BOISSONS	124.80	124.86	124.99	125.11	125.19	125.25	125.40	0.12
	SERVICES D'HEBERGEMENT	116.96	117.04	117.13	117.24	117.33	117.41	117.47	0.05
XII.	AUTRES BIENS ET SERVICES	125.56	125.69	125.79	125.97	126.07	126.11	126.24	0.10
	SOINS PERSONNELS	127.76	127.92	128.05	128.26	128.37	128.42	128.57	0.12
	EFFETS PERSONNELS N.D.A	118.44	118.46	118.51	118.62	118.71	118.74	118.80	0.05
	AUTRES SERVICES N.D.A	123.25	123.33	123.42	123.52	123.60	123.61	123.68	0.05
	INDICE GENERAL	133.00	133.13	133.26	133.48	133.61	133.67	133.83	0.12
	TAUX HEBDO. CUMULE DU MOIS (1)	0.13	0.10	0.10	0.17	0.10	0.04	0.04	
	TAUX MENSUEL FIN PERIODE (2)	0.13	0.10	0.10	0.17	0.10	0.04	0.12	
	TAUX CUMULE DE L'ANNEE (3)	4.90	5.00	5.10	5.28	5.38	5.42	5.55	
	TAUX EN GLISSEMENT ANNUEL (4)	9.77	7.61	6.70	6.18	5.86	5.79	5.80	
	TAUX ANNUALISE (5)	11.97	10.26	9.01	7.94	7.24	6.59	6.03	

Source : Direction de la Recherche et des statistiques, Service des Statistiques Economiques

(1) Calculé par rapport au mois de novembre 2010

(2) Calculé par rapport au mois de janvier 2010

(3) Calculé par rapport à la dernière semaine du mois de décembre 2009

(4) Calculé par rapport à la semaine correspondante de l'année 2009

(5) Projection à fin décembre 2012 du cumul annuel d'inflation observé au 28 octobre ; cette semaine étant la 43^{ème} de l'année.

Tableau I.13 : Variations mensuelles de l'indice des prix moyens de détail à Kinshasa calculées par la B.C.C. (par groupe d'articles) (*)

Périodes	Alimentation	Logement	Habillement	Autres sces et divers	Taux d'inflation
2009	32.03	18.24	17.04	17.10	25.26
Janvier	11.70	7.07	2.63	3.32	8.33
Février	7.12	4.74	5.67	3.05	5.68
Mars	5.49	8.84	7.17	5.41	6.05
Avril	7.78	5.11	1.79	3.76	6.10
Mai	-1.65	-8.57	-0.54	0.67	-2.10
Juin	-1.32	0.80	-0.53	-0.10	-0.69
Juillet	2.10	1.19	0.81	1.01	1.64
Août	2.28	4.29	2.62	2.68	2.68
Septembre	4.05	8.74	1.59	3.22	4.41
Octobre	7.20	7.61	1.95	7.85	7.16
Novembre	3.80	9.33	3.12	4.17	4.70
Décembre	-1.15	4.94	0.90	0.09	0.20

(*) Variations calculées par rapport au mois précédent.

(Base 100 = déc 2009)

Périodes	Produits alimentaires et boissons non alcoolisées	Boissons alcoolisées, tabacs et stupéfiants	Articles d' habillement et chaussures	Logement, Eau, Gaz, Electricité et Autres Combustibles.	Meubles, Articles de ménage et entretien courant du foyer	Santé	Transports	Commu- nications	Lolsir et Culture	Ensel- nement	Restaurants et Hôtels	Autres Biens et Services	Indice Général
2 011													
janvier	1.60	1.31	1.38	1.55	1.01	1.20	1.16	1.48	1.19	0.91	1.21	1.31	1.46
février	2.26	1.64	0.95	1.53	1.22	1.35	1.66	1.23	0.98	0.77	1.68	1.02	1.84
mars	2.96	0.96	0.86	1.92	1.82	1.18	1.47	1.16	0.73	0.63	1.42	0.95	2.23
avril	2.82	1.06	1.32	1.98	1.51	1.91	2.42	1.91	0.94	1.00	1.42	1.13	2.32
mai	15.20	0.86	0.92	1.39	0.73	0.94	3.46	1.07	0.68	0.74	0.88	0.96	2.07
juin	2.50	1.45	2.02	1.17	1.34	3.18	1.33	0.47	0.84	1.09	2.30	2.75	2.11
juillet	1.66	1.25	1.32	1.01	0.91	1.86	0.73	0.60	0.77	0.86	1.19	1.39	1.39
août	0.86	0.58	0.59	0.66	0.77	0.66	0.47	0.68	1.57	0.93	0.41	1.19	0.78
septembre	0.47	0.19	0.47	0.49	0.31	0.43	0.36	0.16	0.85	0.96	0.21	0.38	0.47
octobre	0.19	0.01	0.17	0.25	0.12	0.51	0.12	0.03	0.02	0.24	0.01	0.06	0.19
novembre	0.14	0.04	0.25	0.12	0.09	0.18	0.08	-99.92	0.02	0.09	0.01	0.09	0.13
décembre	0.22	0.17	0.29	0.15	8.52	0.12	0.12	-12.02	0.02	0.00	0.03	0.05	0.19
2 012													
janvier	4.83	4.18	4.91	3.44	4.93	6.14	2.24	2.06	2.56	1.11	4.60	2.97	4.25
février	0.13	0.08	0.11	0.09	0.05	0.16	0.09	0.04	0.21	0.00	0.02	0.04	0.11
mars	0.18	0.08	0.21	0.36	0.08	0.12	0.95	0.08	0.08	0.00	0.14	0.09	0.24
avril	0.12	0.05	0.04	0.10	0.04	0.04	0.84	0.00	0.02	-0.01	0.02	0.04	0.15
mai	0.04	0.02	0.02	0.01	0.00	0.04	0.01	0.00	0.01	0.00	0.01	0.03	0.03
juin	0.13	0.07	0.09	0.06	0.02	0.15	0.05	0.01	0.04	0.03	0.05	0.09	0.10
juillet	0.12	0.03	0.08	0.08	0.06	0.09	0.05	0.00	0.04	0.02	0.10	0.08	0.10
août	0.19	0.05	0.14	0.19	0.07	0.11	0.09	0.00	0.04	0.17	0.10	0.14	0.17
septembre	0.11	0.03	0.09	0.11	0.04	0.07	0.06	0.00	0.05	0.10	0.06	0.08	0.10
octobre	0.07	0.01	0.01	0.03	0.01	0.03	-0.10	0.00	0.02	0.01	0.05	0.03	0.04
novembre	0.14	0.81	0.10	0.09	0.05	0.08	0.08	0.00	0.05	0.08	0.11	0.10	0.12

Source : Direction de la Recherche et des statistiques, Service des Statistiques Economiques

Tableau I.14: INDICES DES PRIX DE DETAIL ETABLIS PAR L'IRES

(base : décembre 1993 = 100)

PERIODES	PRIX AUX MARCHES				PRIX DANS LES MAGASINS		
	Alimentation	Habillement	Articles divers	Indice Général	Alimentation	Articles divers	Indice Général
2001	70 783 922.1	67 524 254.0	49 610 662.8	65 861 513.7	55 569 213.0	78 852 791.7	57 187 421.7
Décembre	86 983 798.8	82 069 104.8	59 488 174.1	80 452 975.7	71 282 765.9	104 758 534.9	73 609 331.8
2002	98 187 387.4	86 740 952.0	65 081 772.4	89 231 524.6	78 035 486.7	136 594 300.3	82 106 913.3
Décembre	106 716 247.8	98 404 458.8	66 759 423.2	96 765 699.9	87 456 019.7	158 095 987.8	92 365 497.5
2003	114 905 476.1	106 655 853.8	71 232 459.4	104 114 076.6	92 958 335.1	170 702 670.8	98 361 566.5
Décembre	118 742 564.5	111 008 948.0	68 738 689.3	106 414 504.9	94 594 322.6	182 102 085.7	100 676 112.1
2004	143 553 397.4	126 168 161.3	71 569 444.6	123 948 497.2	101 943 679.7	208 690 949.9	109 362 615.0
Décembre	162 782 992.0	143 182 317.0	79 864 175.9	140 186 761.0	112 106 523.2	237 371 130.4	120 812 413.4
2005	187 277 100.2	163 172 198.1	92 036 365.0	161 052 458.4	128 011 392.3	252 433 443.7	136 658 724.9
Décembre	196 659 032.1	170 022 956.8	102 121 203.0	170 620 518.4	134 813 060.2	275 439 244.7	144 586 580.0
2006	215 448 864.4	190 254 312.9	107 457 065.3	186 204 214.1	146 093 773.0	297 593 522.0	156 623 005.6
Décembre	241 384 765.3	210 953 479.6	122 781 028.2	209 014 056.4	157 786 407.4	328 768 164.7	169 669 639.5
2007	291 472 880.4	218 937 299.7	150 331 323.7	249 673 469.6	165 706 544.1	353 691 038.4	178 771 466.5
Décembre	322 986 832.6	267 067 391.2	170 591 803.0	279 034 594.9	180 657 265.6	382 313 757.4	194 672 391.8
2008	367 745 840.6	299 397 304.3	183 651 397.1	313 731 916.6	209 482 051.6	527 766 826.2	231 602 843.5
Décembre	405 171 981.7	335 787 857.2	195 902 386.5	345 189 150.1	233 824 028.5	604 797 009.3	259 606 650.8
2009	461 962 795.4	367 346 514.4	286 757 355.5	404 311 702.9	283 939 517.9	676 994 993.1	308 308 124.0
Juillet	457 259 802.1	354 526 908.5	263 081 952.9	396 966 938.7	278 287 976.5	676 863 725.4	305 988 991.0
Août	460 144 602.4	357 090 577.6	266 265 125.5	399 944 966.5	284 734 318.2	683 656 157.2	312 459 386.0
Septembre	464 698 898.9	372 605 044.5	281 538 293.7	409 450 183.2	291 065 409.3	689 774 645.4	318 775 701.3
Octobre	471 841 083.4	378 447 530.9	300 061 531.2	419 413 716.3	296 541 062.0	691 665 563.2	324 002 214.8
Novembre	479 132 461.9	382 922 113.2	302 902 250.6	425 191 448.6	303 122 967.7	692 612 865.0	330 192 515.6
Décembre	495 183 223.4	394 926 128.8	437 681 110.3	437 681 110.3	311 611 587.0	701 863 079.6	338 734 065.7
2010	535 943 936.9	423 962 740.6	349 426 394.3	477 434 861.0	351 079 529.2	887 013 838.6	388 326 964.5
Janvier	507 699 940.8	404 740 759.0	313 991 738.0	448 578 646.3	313 635 531.6	711 138 062.4	341 261 957.5
Février	513 879 324.6	413 327 717.9	326 316 947.8	456 871 308.9	329 329 168.0	717 440 725.2	356 302 921.2
Mars	522 843 237.9	420 999 136.2	338 286 255.2	466 497 344.7	335 992 238.5	718 405 627.9	362 569 969.2
Avril	529 523 651.3	422 256 421.2	346 367 532.6	472 635 132.6	340 134 093.7	726 105 242.6	366 959 088.6
Mai	534 274 223.0	422 256 667.5	349 189 254.9	476 107 448.8	343 703 955.9	735 713 317.4	370 948 615.8
Juin	533 270 942.1	423 891 838.7	349 041 668.8	475 786 111.2	350 365 363.7	736 232 093.2	377 183 101.4
Juillet	533 641 950.4	425 206 047.3	352 504 034.9	477 093 218.6	356 502 703.6	904 500 755.8	394 588 568.3
Août	537 177 426.5	426 150 239.7	353 682 706.6	479 626 431.7	360 306 033.5	1 015 610 705.1	405 849 708.2
Septembre	543 039 290.7	428 399 118.7	355 524 212.6	483 924 445.2	364 724 274.1	1 031 718 655.5	411 080 383.6
Octobre	551 432 155.97	429 833 808.5	360 674 394.8	490 351 493.7	366 594 742.06	1 100 193 237.9	417 579 837.5
Novembre	558 065 121.88	432 983 230.46	365 534 303.1	495 998 750.4	372 892 165.0	1 113 279 865.3	424 349 110.2
Décembre	566 479 977.5	437 507 901.9	382 003 681.8	505 748 000.0	378 774 080.3	1 133 827 774.9	431 250 312.1
2011	611 198 869.5	471 722 212.2	422 694 809.0	548 095 066.2	413 487 738.2	1 203 678 522.8	468 405 997.7
Janvier	575 871 634.7	444 083 569.0	392 681 525.1	515 036 523.5	381 140 761.1	1 142 173 604.1	434 032 543.7
Février	577 545 972.1	447 563 995.6	401 969 202.0	518 861 423.9	382 569 644.7	1 188 946 569.6	438 612 841.0
Mars	582 497 532.5	452 166 562.9	402 190 793.4	522 701 946.2	395 540 850.4	1 191 418 205.6	450 854 326.6
Avril	587 473 024.9	458 551 250.9	409 981 770.3	528 660 847.7	403 126 004.1	1 194 309 602.4	458 113 264.2
Mai	594 562 995.6	466 020 168.0	412 255 346.4	534 784 496.3	406 104 747.3	1 198 297 359.2	461 162 133.8
Juin	607 586 576.8	471 979 617.5	415 243 782.0	544 274 429.0	410 851 403.3	1 203 434 881.0	465 935 955.0
Juillet	617 744 105.4	475 379 328.3	424 384 331.2	553 038 975.0	419 843 095.8	1 210 901 265.4	474 821 638.5
Août	628 682 811.2	478 997 980.4	438 823 639.6	563 526 829.3	423 625 589.9	1 217 092 104.8	478 771 512.7
Septembre	636 625 099.6	486 172 190.0	442 065 841.0	570 328 035.3	427 058 083.0	1 220 015 750.8	482 168 640.9
Octobre	640 367 370.3	488 402 547.3	444 472 323.3	573 515 157.8	432 251 685.0	1 222 971 310.1	487 206 698.9
Novembre	642 167 297.1	491 350 661.8	443 342 693.3	574 874 982.3	439 183 161.7	1 226 201 676.7	493 880 948.5
Décembre	643 262 014.4	499 998 674.4	444 926 460.1	577 537 148.1	440 557 831.6	1 228 379 944.2	495 311 468.4
2012	671 004 260.8	538 496 780.9	478 224 188.1	608 862 616.2	453 709 162.8	1 250 027 576.3	509 047 838.0
Janvier	652 918 922.5	508 213 993.8	456 538 253.4	587 491 244.3	441 606 442.8	1 231 116 777.0	496 477 411.0
Février	657 207 217.8	513 476 443.2	457 585 131.5	591 260 016.2	444 670 982.4	1 235 170 808.7	499 610 720.3
Mars	659 637 347.3	524 542 976.5	453 879 840.3	593 896 798.9	446 761 100.0	1 237 839 477.4	501 741 047.2
Avril	665 035 079.2	530 030 368.7	466 898 412.8	601 156 402.2	449 114 403.7	1 248 277 140.4	504 656 213.9
Mai	669 044 810.9	539 130 591.8	470 430 062.0	606 040 345.3	452 341 240.5	1 249 285 939.6	507 728 897.1
Juin	673 650 854.2	543 999 843.1	481 850 317.7	612 313 779.0	455 763 896.9	1 249 556 759.0	510 932 500.8
Juillet	674 621 208.1	545 875 738.7	483 399 916.2	613 593 130.2	457 399 770.2	1 249 839 472.0	512 474 329.5
Aout	675 256 132.3	547 283 582.1	490 782 157.0	615 912 081.0	458 657 685.6	1 261 363 990.9	514 445 773.8
Septembre	681 032 771.4	552 969 364.9	504 143 687.6	623 424 806.2	460 226 281.4	1 261 692 013.5	515 928 149.8
Octobre	682 523 496.6	557 335 120.8	495 342 794.0	623 142 571.2	460 921 557.7	1 262 012 606.5	516 597 385.6
Novembre	690 119 028.4	560 606 566.3	499 615 497.2	629 257 603.8	463 337 429.9	1 264 148 354.5	518 933 789.2

Source : Institut de Recherches Economiques et Sociales (I.R.E.S.)

Tableau I.15: INDICE DES PRIX A LA CONSOMMATION DES MENAGES A KINSHASA ETABLI PAR U.S.-EMBASSY, ECON.
(novembre 1989 = 100) (1)

PERIODES	Alimentation	Boissons	Non alimentaire	Habillement	Loyer	Transport	Frais scolaires	Divers	Indice d'ensemble
2007	313.3	18.3	29.9	17.3	36.2	192.2	61.0	66.2	753.3
2008	461.7	25.3	43.7	21.9	38.8	355.6	81.0	69.0	1 122.7
Janvier	382.0	19.0	36.0	21.0	34.0	300.0	61.0	69.0	951.0
Février	383.0	23.0	43.0	21.0	38.0	300.0	61.0	69.0	965.0
Mars	405.0	23.0	42.0	21.0	38.0	333.0	61.0	69.0	1019.0
Avril	424.0	24.0	44.0	21.0	38.0	350.0	88.0	69.0	1057.0
Mai	432.0	24.0	45.0	22.0	39.0	350.0	88.0	69.0	1069.0
Juin	469.0	26.0	44.0	22.0	39.0	367.0	89.0	69.0	1124.0
Juillet	475.0	26.0	46.0	22.0	39.0	400.0	89.0	69.0	1167.0
Août	500.0	26.0	44.0	22.0	39.0	400.0	89.0	69.0	1189.0
Septembre	516.0	26.0	44.0	22.0	39.0	400.0	86.0	69.0	1222.0
Octobre	500.0	29.0	45.0	22.0	39.0	400.0	88.0	69.0	1212.0
Novembre	505.0	29.0	46.0	22.0	40.0	333.3	86.0	69.0	1223.0
Décembre	549.0	29.0	45.0	25.0	44.0	333.3	86.0	69.0	1274.0
2009	682.8	36.4	61.2	32.0	57.3	410.9	91.0	123.3	1 554.9
Janvier	594.0	29.0	52.0	27.0	48.0	333.0	86.0	96.0	1340.0
Février	650.0	33.0	54.0	30.0	54.0	333.0	86.0	96.0	1412.0
Mars	676.0	33.0	57.0	32.0	57.0	333.0	86.0	96.0	1445.0
Avril	628.0	34.0	65.0	32.0	58.0	400.0	86.0	162.0	1474.0
Mai	618.0	35.0	66.0	32.0	58.0	433.0	86.0	96.0	1499.0
Juin	618.0	35.0	58.0	32.0	58.0	433.0	86.0	114.0	1511.0
Juillet	653.0	39.0	58.0	32.0	58.0	433.0	96.0	162.0	1550.0
Août	699.0	39.0	59.0	32.0	58.0	433.0	96.0	114.0	1597.0
Septembre	725.0	39.0	64.0	33.0	59.0	433.0	96.0	171.0	1646.0
Octobre	724.0	39.0	64.0	34.0	60.0	433.0	96.0	124.0	1648.0
Novembre	796.0	39.0	68.0	34.0	60.0	467.0	96.0	124.0	1758.0
Décembre	812.0	43.0	69.0	34.0	60.0	467.0	96.0	124.0	1779.0
2010	826.0	43.5	76.8	34.0	60.0	467.0	96.0	124.0	1 801.5
Janvier	826.0	43.0	75.0	34.0	60.0	467.0	96.0	124.0	1799.0
Février	828.0	43.0	75.0	34.0	60.0	467.0	96.0	124.0	1800.0
Mars	831.0	44.0	76.0	34.0	60.0	467.0	96.0	124.0	1806.0
Avril	819.0	44.0	81.0	34.0	60.0	467.0	96.0	124.0	1801.0
Mai
Juin
Juillet
Août
Septembre
Octobre
Novembre
Décembre
2011
Janvier
Février
Mars
Avril
Mai
Juin
Juillet
Août
Septembre
Octobre
Novembre
Décembre
2012
Janvier
Février
Mars
Avril
Mai
Juin
Juillet
Aout
Septembre
Octobre
Novembre

Source : US Embassy ; Cellule Economique

(1) L'ambassade des Etats-Unis a suspendu la production de son indice des prix a la consommation depuis le mois de mai 2010.

Tableau I.16: VARIATIONS DES INDICES DES PRIX A LA CONSOMMATION

(en %)

PERIODE S	Taux mensuels ⁽¹⁾				Taux cumulés ⁽²⁾				Taux moyens mensuels			
	B.C.C.	I.R.E.S. Marchés	U.S. EMBASSY (4)	INS	B.C.C.	I.R.E.S. Marchés	U.S. EMBASSY	INS	B.C.C. (3)	I.R.E.S. Marchés	U.S. EMBASSY	INS
2007												
2008												
Janvier	0.29	0.99	2.26	1.42	0.29	0.99	2.26	3.53	0.29	0.99	2.26	3.53
Février	2.28	2.15	1.47	2.58	2.58	3.16	3.76	6.78	1.28	1.57	1.86	3.34
Mars	0.98	4.44	5.60	0.98	3.58	5.53	9.57	10.59	1.18	1.81	3.09	3.41
Avril	2.12	0.97	3.73	2.12	5.78	7.33	13.66	14.07	1.41	1.78	3.25	3.34
Mai	4.22	0.63	1.14	4.22	10.25	9.42	14.95	-	1.97	1.82	2.83	-
Juin	4.62	1.52	5.14	4.62	15.34	11.28	20.86	18.97	2.41	1.80	3.21	2.94
Juillet	3.47	3.69	3.83	3.47	19.35	13.29	25.48	21.68	2.56	1.80	3.30	2.84
Août	1.06	1.53	1.89	1.06	20.61	15.60	27.85	22.57	2.37	1.83	3.12	2.58
Septembre	0.42	1.47	2.78	0.63	21.12	17.30	31.40	27.25	2.15	1.79	3.08	2.71
Octobre	0.42	1.83	-0.82	0.22	21.63	19.45	30.32	32.87	1.98	1.79	2.68	2.88
Novembre	1.34	2.28	0.91	1.34	23.26	22.17	31.51	40.98	1.92	1.84	2.52	3.17
Décembre	3.50	1.26	4.17	3.50	27.57	23.71	36.99	44.68	2.05	1.79	2.66	3.13
2009												
Janvier	8.33	4.90	5.18	8.92	8.33	4.90	5.18	8.92	8.33	4.90	5.18	8.92
Février	5.68	2.41	5.37	3.15	14.49	7.42	10.83	12.35	7.00	3.64	5.28	6.00
Mars	6.05	2.19	2.34	1.66	21.42	9.78	13.42	14.22	6.68	3.16	4.29	4.53
Avril	6.10	2.13	2.01	2.74	28.83	12.12	15.70	17.35	6.54	2.90	3.71	4.08
Mai	-2.10	1.52	1.70	2.83	26.13	13.82	17.66	20.66	4.75	2.62	3.31	3.83
Juin	-0.69	0.58	0.80	-3.98	25.26	14.48	18.60	15.86	3.83	2.28	2.88	2.48
Juillet	1.64	0.45	2.58	1.94	27.32	15.00	21.66	18.11	3.51	2.02	3.32	2.41
Août	2.68	0.75	3.03	5.42	30.73	15.86	25.35	24.51	3.41	1.86	2.86	2.78
Septembre	4.41	2.38	3.07	3.15	36.49	18.62	29.20	28.44	3.52	1.92	2.89	2.82
Octobre	7.16	2.43	0.12	2.49	46.27	21.50	29.36	31.64	3.88	1.97	2.61	2.79
Novembre	4.70	1.38	6.67	2.06	53.13	23.18	37.99	34.35	3.95	1.91	2.97	2.72
Décembre	0.20	2.94	1.19	0.37	53.44	26.79	39.64	34.85	3.63	2.00	2.82	2.52
2010												
Janvier	3.22	2.49	1.12	4.61	3.22	2.49	1.12	4.61	3.22	2.49	1.12	4.61
Février	0.99	1.85	0.06	1.59	4.24	4.38	1.18	6.28	2.10	2.17	0.59	3.09
Mars	-0.02	2.11	0.33	0.82	4.22	6.58	1.52	7.15	1.39	2.15	0.50	2.33
Avril	0.15	1.32	-0.28	-0.98	4.38	7.99	1.24	6.11	1.08	1.94	0.41	1.49
Mai	0.23	0.73	...	-0.43	4.62	8.78	...	5.65	0.91	1.70	...	1.11
Juin	-0.08	-0.07	...	-0.08	4.54	8.71	...	5.57	0.74	1.40	...	0.91
Juillet	0.08	0.27	...	1.07	4.62	9.00	...	6.70	0.65	1.24	...	0.93
Août	0.21	0.53	...	0.90	4.84	9.58	...	7.69	0.59	1.15	...	0.93
Septembre	0.79	0.90	...	0.60	5.67	10.57	...	8.31	0.61	1.12	...	0.89
Octobre	0.96	1.33	...	1.30	6.68	12.03	...	11.08	0.65	1.43	...	1.06
Novembre	1.16	1.15	...	0.90	7.92	13.32	...	10.70	0.70	1.14	...	0.93
Décembre	0.13	1.97	...	5.87	9.84	15.55	...	17.22	0.79	1.21	...	1.33
2011												
Janvier	1.46	1.84	...	3.40	1.46	1.84	...	3.40	1.46	1.84	...	3.40
Février	1.84	0.74	...	1.12	3.32	2.59	...	4.56	1.65	1.29	...	2.25
Mars	2.50	0.74	...	-2.19	5.90	3.35	...	2.27	1.93	1.11	...	0.75
Avril	2.11	1.14	...	-0.80	8.14	4.53	...	1.45	1.98	1.11	...	0.36
Mai	0.13	1.16	...	2.16	10.31	5.74	...	3.64	1.98	1.12	...	0.72
Juin	2.11	1.77	...	-1.16	12.64	7.62	...	2.44	2.00	1.23	...	0.40
Juillet	0.95	1.61	...	0.89	13.71	9.35	...	3.35	1.85	1.29	...	0.47
Août	0.66	1.90	...	0.86	14.45	11.42	...	4.25	1.70	1.36	...	0.52
Septembre	0.40	1.21	...	0.05	14.91	12.77	...	4.29	1.56	1.34	...	0.47
Octobre	0.11	0.56	...	-0.23	15.04	13.40	...	4.05	1.41	1.27	...	0.40
Novembre	0.11	0.24	...	3.66	15.17	13.67	...	7.86	1.29	1.17	...	0.69
Décembre	0.13	0.46	...	2.30	15.43	14.19	...	10.35	1.20	1.11	...	0.82
2012												
Janvier	4.25	1.72	...	0.35	4.25	1.72	...	0.35	4.25	1.72	...	0.35
Février	0.11	0.64	...	-0.31	4.36	2.38	...	0.03	2.16	1.18	...	0.02
Mars	0.24	0.45	...	0.14	4.61	2.83	...	0.17	1.51	0.94	...	0.06
Avril	0.15	1.22	...	0.50	4.77	4.09	...	0.67	1.17	1.01	...	0.17
Mai	0.13	0.81	...	0.46	4.90	4.94	...	1.14	0.96	0.97	...	0.23
Juin	0.10	1.04	...	0.04	5.00	6.02	...	1.18	0.82	0.98	...	0.20
Juillet	0.10	0.21	...	0.09	5.10	6.24	...	1.27	0.71	0.87	...	0.18
Aout	0.17	0.38	...	0.09	5.28	6.64	...	1.36	0.65	0.81	...	0.17
Septembre	0.10	1.22	...	0.11	5.38	7.95	...	1.46	0.58	0.85	...	0.16
Octobre	0.04	-0.05	5.42	7.90	0.53	0.76
Novembre	0.12	0.98	5.55	8.96	0.54	0.86

Source :BCC; Direction de la Recherche et des Statistiques, IRES, INS et US Embassy

(1) Variations en pourcentage par rapport au mois précédent.

(2) Variations en pourcentage par rapport au mois de décembre de l'année précédente.

(3) Il s'agit des moyennes géométriques.

(4) données non disponibles.

Tableau I. 17.

EVOLUTION DES PRIX DES PRODUITS PETROLIERS

(en CDF/ litre)

Dates de modification	ESSENCE			PETROLE			GASOIL			FUEL OIL	GPI GAZ	
	OUEST	EST	SUD	OUEST	EST	SUD	OUEST	EST	SUD	OUEST	OUEST	
2001												
27 mai	280.00	320.00	320.00	240.00	280.00	280.00	270.00	310.00	310.00	180.00	730.00	
19 juillet	210.00	230.00	230.00	175.00	200.00	200.00	205.00	225.00	225.00	130.00	576.00	
23 août	265.00	300.00	300.00	230.00	265.00	265.00	260.00	295.00	295.00	150.00	830.00	
22 novembre	265.00	300.00	300.00	230.00	265.00	265.00	260.00	295.00	295.00	103.64	830.00	
30 décembre	255.00	290.00	290.00	220.00	255.00	255.00	250.00	285.00	285.00	99.02	810.00	
2002												
08 avril	255.00	290.00	290.00	220.00	255.00	255.00	250.00	285.00	285.00	98.78	810.00	
29 juillet	255.00	275.00	275.00	220.00	245.00	245.00	250.00	270.00	270.00	103.62	810.00	
01 octobre	255.00	275.00	275.00	220.00	245.00	245.00	250.00	270.00	270.00	106.62	810.00	
09 novembre	255.00	275.00	275.00	250.00	270.00	270.00	220.00	245.00	245.00	106.60	900.00	
2003												
15 février	305.00	310.00	310.00	300.00	305.00	305.00	270.00	280.00	280.00	133.12	980.00	
17 mars	335.00	340.00	340.00	330.00	335.00	335.00	295.00	305.00	305.00	135.17	1 000.00	
08 juillet	315.00	320.00	320.00	275.00	300.67	300.67	310.00	315.00	315.00	159.93	950.00	
25 septembre	300.00	305.00	305.00	240.00	280.00	280.00	295.00	300.00	300.00	148.50	870.00	
2004												
12 avril	320.00	326.00	326.00	280.00	300.00	300.00	315.00	320.00	320.00	122.15	930.00	
18 juillet	320.00	320.00	320.00	270.00	290.00	290.00	315.00	315.00	315.00	122.79	900.00	
29 septembre	340.00	350.00	350.00	315.00	345.00	345.00	335.00	345.00	345.00	138.71	930.00	
21 octobre	350.00	-	425.00	335.00	-	410.00	345.00	-	420.00	137.51	900.00	
11 décembre	365.00	-	445.00	360.00	-	430.00	362.00	-	440.00	136.79	980.00	
2005												
31 mars	430.00	-	545.00	410.00	-	535.00	428.00	-	540.00	179.22	1 050.00	
24 avril	445.00	-	565.00	441.00	-	558.00	443.00	-	560.00	205.52	1 100.00	
17 juin	375.00	-	465.00	370.00	-	455.00	372.00	-	480.00	177.12	1 075.00	
26 juillet	420.00	-	530.00	418.00	-	520.00	419.00	-	525.00	211.51	1 000.00	
01 août	438.00	-	550.00	436.00	-	540.00	437.00	-	545.00	220.96	1 050.00	
22 septembre	441.00	534.00	630.00	439.00	530.00	610.00	440.00	532.00	620.00	195.69	1 050.00	
17 décembre	441.00	534.00	630.00	439.00	530.00	610.00	440.00	532.00	620.00	218.83	1 000.00	
2006												
25 avril	445.00	600.00	660.00	440.00	590.00	640.00	443.00	595.00	650.00	233.90	1 000.00	
20 mai	460.00	600.00	670.00	456.00	590.00	650.00	458.00	595.00	660.00	209.14	1 020.00	
02 août	490.00	554.00	668.00	474.00	544.00	650.00	488.00	544.00	660.00	217.76	1 099.00	
08 novembre	510.00	585.00	720.00	490.00	580.00	700.00	500.00	585.00	710.00	236.72	1 200.00	
2007												
11 mai	580.00	665.00	730.00	570.00	665.00	720.00	575.00	665.00	725.00	243.27	1 320.00	
01 juin	550.00	635.00	715.00	540.00	635.00	685.00	545.00	635.00	700.00	230.54	1 260.00	
12 juillet	535.00	620.00	700.00	525.00	615.00	670.00	530.00	620.00	685.00	218.29	1 200.00	
2 novembre	580.00	650.00	730.00	560.00	645.00	715.00	576.00	650.00	725.00	306.41	1 200.00	
18 novembre	610.00	670.00	740.00	590.00	660.00	720.00	720.00	605.00	670.00	316.89	1 200.00	
2008												
27 février	675.00	749.00	821.00	655.00	735.00	799.00	671.00	744.00	810.00	337.75	1 300.00	
06 avril	705.00	780.00	860.00	680.00	765.00	830.00	700.00	775.00	850.00	363.18	1 360.00	
24 mai	790.00	870.00	950.00	760.00	850.00	920.00	785.00	860.00	940.00	400.32	1 450.00	
19 juin	825.00	855.00	945.00	795.00	835.00	935.00	820.00	845.00	940.00	416.61	1 430.00	
13 juillet	825.00	940.00	1 040.00	795.00	910.00	1 010.00	820.00	930.00	1 030.00	502.90	1 430.00	
25 septembre	760.00	860.00	970.00	730.00	850.00	965.00	750.00	855.00	965.00	426.66	1 320.00	
28 novembre	665.00	760.00	800.00	580.00	745.00	785.00	660.00	750.00	790.00	331.76	1 100.00	
31 décembre	640.00	750.00	790.00	565.00	745.00	780.00	635.00	745.00	780.00	295.24	1 050.00	
2009												
17 février	665.00	840.00	880.00	585.00	810.00	870.00	655.00	835.00	870.00	342.31	1 100.00	
05 avril	800.00	1 015.00	1 060.00	640.00	920.00	980.00	790.00	1 005.00	1 050.00	386.02	1 320.00	
12 juin	835.00	1 015.00	1 100.00	670.00	920.00	900.00	825.00	1 005.00	1 090.00	398.41	1 320.00	
20 octobre	895.00	1 120.00	1 220.00	720.00	1 020.00	995.00	890.00	1 110.00	1 210.00	470.74	1 460.00	
2010												
31 janv	970.00	1 230.00	1 340.00	780.00	1 120.00	1 090.00	965.00	1 220.00	1 330.00	555.83	1 600.00	
01 juin	970.00	1 230.00	1 340.00	780.00	1 120.00	1 090.00	965.00	1 220.00	1 330.00	552.55	1 600.00	
07 novembre	1 150.00	1 390.00	1 440.00	920.00	1 260.00	1 340.00	1 140.00	1 370.00	1 430.00	550.86	970.00	
2011												
08 janvier	1 150.00	1 390.00	1 440.00	920.00	1 260.00	1 340.00	1 140.00	1 370.00	1 430.00	550.86	970.00	
26 mars	1 195.00	1 450.00	1 500.00	1 015.00	1 300.00	1 450.00	1 190.00	1 430.00	1 490.00	763.40	1 000.00	
10 juin	1 220.00	1 475.00	1 525.00	1 040.00	1 325.00	1 475.00	1 215.00	1 455.00	1 515.00	763.40	1 025.00	
30 juillet	1 280.00	1 535.00	1 585.00	1 100.00	1 385.00	1 535.00	1 275.00	1 515.00	1 575.00	780.52	1 085.00	
2012												
10 mars	1 340.00	1 590.00	1 640.00	1 180.00	1 440.00	1 590.00	1 335.00	1 570.00	1 630.00	847.97	1 100.00	

Source : Ministère de l'Economie et Commerce (Structure des prix des produits pétroliers)

Tableau I.18.

INDICE DES PRIX MOYENS DES PRODUITS PETROLIERS

(Base 2009 = 100)

Moyenne	2000	2001	2002	2003	2004	2005	2006	2007	2008	2009	2010	2011	2 012
Janvier	0.31	7.62	29.42	27.02	32.41	43.05	57.24	64.53	72.18	77.48	115.57	141.49	158.07
Février	0.74	7.62	29.42	30.16	32.41	43.05	57.24	64.53	73.02	80.64	126.43	141.49	158.07
Mars	0.81	7.62	29.42	32.79	32.41	43.34	57.24	64.53	80.26	84.84	126.43	142.95	162.65
Avril	0.81	7.62	29.42	34.26	33.91	52.48	57.94	64.53	83.31	99.61	126.43	149.07	164.52
Mai	0.81	11.67	29.42	34.26	34.34	54.06	61.01	68.48	83.92	101.89	126.43	149.07	164.52
Juin	1.84	32.72	29.42	34.26	34.34	49.49	61.43	67.44	83.92	103.64	126.43	150.89	164.52
Juillet	2.63	28.82	29.33	34.13	33.47	44.39	61.43	66.37	94.33	104.47	126.43	154.95	164.52
Août	2.63	25.95	28.42	34.10	33.87	53.06	60.82	65.78	100.90	104.47	126.43	158.07	164.52
Sept.	2.63	30.87	28.42	33.82	34.15	54.26	60.80	65.78	96.45	104.47	126.43	158.07	164.52
Oct.	3.45	30.87	28.42	32.41	38.38	57.06	60.80	65.78	92.96	108.54	126.43	158.07	164.52
Nov.	4.74	30.76	27.39	32.41	41.21	57.06	63.66	70.96	91.60	114.98	138.57	158.07	164.52
Déc.	5.85	30.40	27.02	32.41	42.49	57.15	64.53	72.18	79.31	114.98	141.49	158.07	
annuelle	2.27	21.04	28.79	32.67	35.28	50.71	60.35	66.74	86.01	100.00	127.79	151.69	163.18

Source : Ministère de l'Economie et Commerce (Structure des prix des produits pétroliers), calculs B.C.C.

Tableau I.19.

EVOLUTION DES TARIFS D'EAU POTABLE

(en CDF par m³)

CATEGORIES	2008	2009	2010	2011												2012												
	Déc	Déc	Déc	Janv	Févr	Mars	Avril	Mai	Juin	Juillet	Août	Sept	Oct	Nov	Déc	Janv	Fév	Mars	Avril	Mai	Juin	Juillet	Août	Sept	Oct	Nov		
A. Bornes fontaines	89.3	89.3	221.6	223.6	223.6	223.6	223.6	223.6	223.6	223.6	223.6	223.6	223.6	223.6	223.6	223.6	223.6	223.6	223.6	223.6	223.6	223.6	223.6	223.6	223.6	223.6	223.6	
B. Domestique rang 4																												
B1 1 - 10 m ³	89.3	89.3	-	-	-	-	-	-	-	-	-	-	-	-	-	-	-	-	-	-	-	-	-	-	-	-	-	
B2 11 - 25 m ³	137.9	137.9	-	-	-	-	-	-	-	-	-	-	-	-	-	-	-	-	-	-	-	-	-	-	-	-	-	
B3 26 - 40 m ³	193.8	193.8	-	-	-	-	-	-	-	-	-	-	-	-	-	-	-	-	-	-	-	-	-	-	-	-	-	
B4 41 - plus	240.5	240.5	-	-	-	-	-	-	-	-	-	-	-	-	-	-	-	-	-	-	-	-	-	-	-	-	-	
C. Intermédiaire																												
C1 Social	732.6	1 026.8	1 043.1	1 043.1	1 043.1	1 043.1	1 043.1	1 043.1	1 043.1	1 043.1	1 043.1	1 043.1	1 043.1	1 043.1	1 043.1	1 043.1	1 043.1	1 043.1	1 043.1	1 043.1	1 043.1	1 043.1	1 043.1	1 043.1	1 043.1	1 043.1	1 043.1	1 043.1
C2 Agro-pastoral	818.4	1 147.0	1 162.1	1 162.1	1 162.1	1 162.1	1 162.1	1 162.1	1 162.1	1 162.1	1 162.1	1 162.1	1 162.1	1 162.1	1 162.1	1 162.1	1 162.1	1 162.1	1 162.1	1 162.1	1 162.1	1 162.1	1 162.1	1 162.1	1 162.1	1 162.1	1 162.1	1 162.1
C3 Autres	864.6	1 211.8	1 235.3	1 235.3	1 235.3	1 235.3	1 235.3	1 235.3	1 235.3	1 235.3	1 235.3	1 235.3	1 235.3	1 235.3	1 235.3	1 235.3	1 235.3	1 235.3	1 235.3	1 235.3	1 235.3	1 235.3	1 235.3	1 235.3	1 235.3	1 235.3	1 235.3	1 235.3
D. Commerciale																												
D1 1 - 100 m ³	1 399.2	1 961.0	1 972.7	1 972.7	1 972.7	1 972.7	1 972.7	1 972.7	1 972.7	1 972.7	1 972.7	1 972.7	1 972.7	1 972.7	1 972.7	1 972.7	1 972.7	1 972.7	1 972.7	1 972.7	1 972.7	1 972.7	1 972.7	1 972.7	1 972.7	1 972.7	1 972.7	1 972.7
D2 101 - 1000 m ³	1 676.4	2 349.5	2 363.5	2 363.5	2 363.5	2 363.5	2 363.5	2 363.5	2 363.5	2 363.5	2 363.5	2 363.5	2 363.5	2 363.5	2 363.5	2 363.5	2 363.5	2 363.5	2 363.5	2 363.5	2 363.5	2 363.5	2 363.5	2 363.5	2 363.5	2 363.5	2 363.5	2 363.5
D3 1001 - plus	1 966.8	2 756.5	2 772.9	2 772.9	2 772.9	2 772.9	2 772.9	2 772.9	2 772.9	2 772.9	2 772.9	2 772.9	2 772.9	2 772.9	2 772.9	2 772.9	2 772.9	2 772.9	2 772.9	2 772.9	2 772.9	2 772.9	2 772.9	2 772.9	2 772.9	2 772.9	2 772.9	2 772.9
E. Industrielle																												
Autres (1)	2 508.0	3 515.0	3 568.5	3 568.5	3 568.5	3 568.5	3 568.5	3 568.5	3 568.5	3 568.5	3 568.5	3 568.5	3 568.5	3 568.5	3 568.5	3 568.5	3 568.5	3 568.5	3 568.5	3 568.5	3 568.5	3 568.5	3 568.5	3 568.5	3 568.5	3 568.5	3 568.5	3 568.5
Brasseurs	1 875.3	2 749.5	2 818.2	2 818.2	2 818.2	2 818.2	2 818.2	2 818.2	2 818.2	2 818.2	2 818.2	2 818.2	2 818.2	2 818.2	2 818.2	2 818.2	2 818.2	2 818.2	2 818.2	2 818.2	2 818.2	2 818.2	2 818.2	2 818.2	2 818.2	2 818.2	2 818.2	2 818.2
F. Instances officielles	561.0	786.3	796.1	796.1	796.1	796.1	796.1	796.1	796.1	796.1	796.1	796.1	796.1	796.1	796.1	796.1	796.1	796.1	796.1	796.1	796.1	796.1	796.1	796.1	796.1	796.1	796.1	796.1
G. Domestique Spéciaux																												
B1 1 - 10 m ³	435.6	610.5	614.1	614.1	614.1	614.1	614.1	614.1	614.1	614.1	614.1	614.1	614.1	614.1	614.1	614.1	614.1	614.1	614.1	614.1	614.1	614.1	614.1	614.1	614.1	614.1	614.1	614.1
B2 11 - 25 m ³	521.4	730.8	735.1	735.1	735.1	735.1	735.1	735.1	735.1	735.1	735.1	735.1	735.1	735.1	735.1	735.1	735.1	735.1	735.1	735.1	735.1	735.1	735.1	735.1	735.1	735.1	735.1	735.1
B3 26 - 40 m ³	607.2	851.0	856.1	856.1	856.1	856.1	856.1	856.1	856.1	856.1	856.1	856.1	856.1	856.1	856.1	856.1	856.1	856.1	856.1	856.1	856.1	856.1	856.1	856.1	856.1	856.1	856.1	856.1
B4 41 - plus	699.6	980.5	986.3	986.3	986.3	986.3	986.3	986.3	986.3	986.3	986.3	986.3	986.3	986.3	986.3	986.3	986.3	986.3	986.3	986.3	986.3	986.3	986.3	986.3	986.3	986.3	986.3	986.3

Source : REGIDESO

(1) Industrielle non conventionnée.

(2) Données provisoires.

Tableau I.20.

EVOLUTION DES TARIFS D'ELECTRICITE ⁽¹⁾
(en CDF par kwh)

CATEGORIES	2009	2010				2011												2012										
	Déc	Oct	Nov	Déc	Janv	Févr	Mars	Avril	Mai	Juin	Juillet	Août	Sept	Oct	Nov	Déc	Janv	Fév	Mars	Avril	Mai	Juin	Juillet	Août	Sept	Oct	Nov	
1) Avec Compteur																												
a) B.T. Social (2)																												
de 1 - 100	908.21	908.21	908.21	908.21	908.21	908.21	908.21	908.21	908.21	908.21	908.21	908.21	908.21	908.21	908.21	908.21	908.21	908.21	908.21	908.21	908.21	908.21	908.21	908.21	908.21	908.21	908.21	908.21
b) B.T.R. 1																												
de 1 - 100	8.31	8.31	8.31	8.31	8.31	8.31	8.31	8.31	8.31	8.31	8.31	8.31	8.31	8.31	8.31	8.31	8.31	8.31	8.31	8.31	8.31	8.31	8.31	8.31	8.31	8.31	8.31	8.31
101 - 200	8.23	8.23	8.23	8.23	8.23	8.23	8.23	8.23	8.23	8.23	8.23	8.23	8.23	8.23	8.23	8.23	8.23	8.23	8.23	8.23	8.23	8.23	8.23	8.23	8.23	8.23	8.23	8.23
201 - 300	8.14	8.14	8.14	8.14	8.14	8.14	8.14	8.14	8.14	8.14	8.14	8.14	8.14	8.14	8.14	8.14	8.14	8.14	8.14	8.14	8.14	8.14	8.14	8.14	8.14	8.14	8.14	8.14
301 - 400	8.05	8.05	8.05	8.05	8.05	8.05	8.05	8.05	8.05	8.05	8.05	8.05	8.05	8.05	8.05	8.05	8.05	8.05	8.05	8.05	8.05	8.05	8.05	8.05	8.05	8.05	8.05	8.05
401 - 500	7.79	7.79	7.79	7.79	7.79	7.79	7.79	7.79	7.79	7.79	7.79	7.79	7.79	7.79	7.79	7.79	7.79	7.79	7.79	7.79	7.79	7.79	7.79	7.79	7.79	7.79	7.79	7.79
501 - 600 ⁽³⁾	7.88	7.88	7.88	7.88	7.88	7.88	7.88	7.88	7.88	7.88	7.88	7.88	7.88	7.88	7.88	7.88	7.88	7.88	7.88	7.88	7.88	7.88	7.88	7.88	7.88	7.88	7.88	7.88
c) B.T.R. 2 (2)																												
de 1 - 600	12.25	12.25	12.25	12.25	12.25	12.25	12.25	12.25	12.25	12.25	12.25	12.25	12.25	12.25	12.25	12.25	12.25	12.25	12.25	12.25	12.25	12.25	12.25	12.25	12.25	12.25	12.25	12.25
601 - 800	12.17	12.17	12.17	12.17	12.17	12.17	12.17	12.17	12.17	12.17	12.17	12.17	12.17	12.17	12.17	12.17	12.17	12.17	12.17	12.17	12.17	12.17	12.17	12.17	12.17	12.17	12.17	12.17
801 - 1000	12.00	12.00	12.00	12.00	12.00	12.00	12.00	12.00	12.00	12.00	12.00	12.00	12.00	12.00	12.00	12.00	12.00	12.00	12.00	12.00	12.00	12.00	12.00	12.00	12.00	12.00	12.00	12.00
1001 - 1200	11.91	11.91	11.91	11.91	11.91	11.91	11.91	11.91	11.91	11.91	11.91	11.91	11.91	11.91	11.91	11.91	11.91	11.91	11.91	11.91	11.91	11.91	11.91	11.91	11.91	11.91	11.91	11.91
1201 - plus	11.82	11.82	11.82	11.82	11.82	11.82	11.82	11.82	11.82	11.82	11.82	11.82	11.82	11.82	11.82	11.82	11.82	11.82	11.82	11.82	11.82	11.82	11.82	11.82	11.82	11.82	11.82	11.82
2) B.T.Ordinaires																												
sans Compteur																												
FF1 4è rang 300	1 609.20	1 609.20	1 609.20	1 609.20	1 609.20	1 609.20	1 609.20	1 609.20	1 609.20	1 609.20	1 609.20	1 609.20	1 609.20	1 609.20	1 609.20	1 609.20	1 609.20	1 609.20	1 609.20	1 609.20	1 609.20	1 609.20	1 609.20	1 609.20	1 609.20	1 609.20	1 609.20	1 609.20
FF2 3è rang 400	2 145.60	2 145.60	2 145.60	2 145.60	2 145.60	2 145.60	2 145.60	2 145.60	2 145.60	2 145.60	2 145.60	2 145.60	2 145.60	2 145.60	2 145.60	2 145.60	2 145.60	2 145.60	2 145.60	2 145.60	2 145.60	2 145.60	2 145.60	2 145.60	2 145.60	2 145.60	2 145.60	2 145.60
FF3 2è rang 600	5 082.39	5 082.39	5 082.39	5 082.39	5 082.39	5 082.39	5 082.39	5 082.39	5 082.39	5 082.39	5 082.39	5 082.39	5 082.39	5 082.39	5 082.39	5 082.39	5 082.39	5 082.39	5 082.39	5 082.39	5 082.39	5 082.39	5 082.39	5 082.39	5 082.39	5 082.39	5 082.39	5 082.39
FF4 1er rang 900	7 623.59	7 623.59	7 623.59	7 623.59	7 623.59	7 623.59	7 623.59	7 623.59	7 623.59	7 623.59	7 623.59	7 623.59	7 623.59	7 623.59	7 623.59	7 623.59	7 623.59	7 623.59	7 623.59	7 623.59	7 623.59	7 623.59	7 623.59	7 623.59	7 623.59	7 623.59	7 623.59	7 623.59

Source : SNEL

(1) Il s'agit des tarifs basse tension.

(2) Nouvelle classification clientèle Basse Tension Residentielle (B.T.R.).

(3) Marge de tolérance de 10 % par rapport à la limite de 600 kwh.

(4) Données provisoires.

Graphique I.1 : **Evolution des principales productions minières**

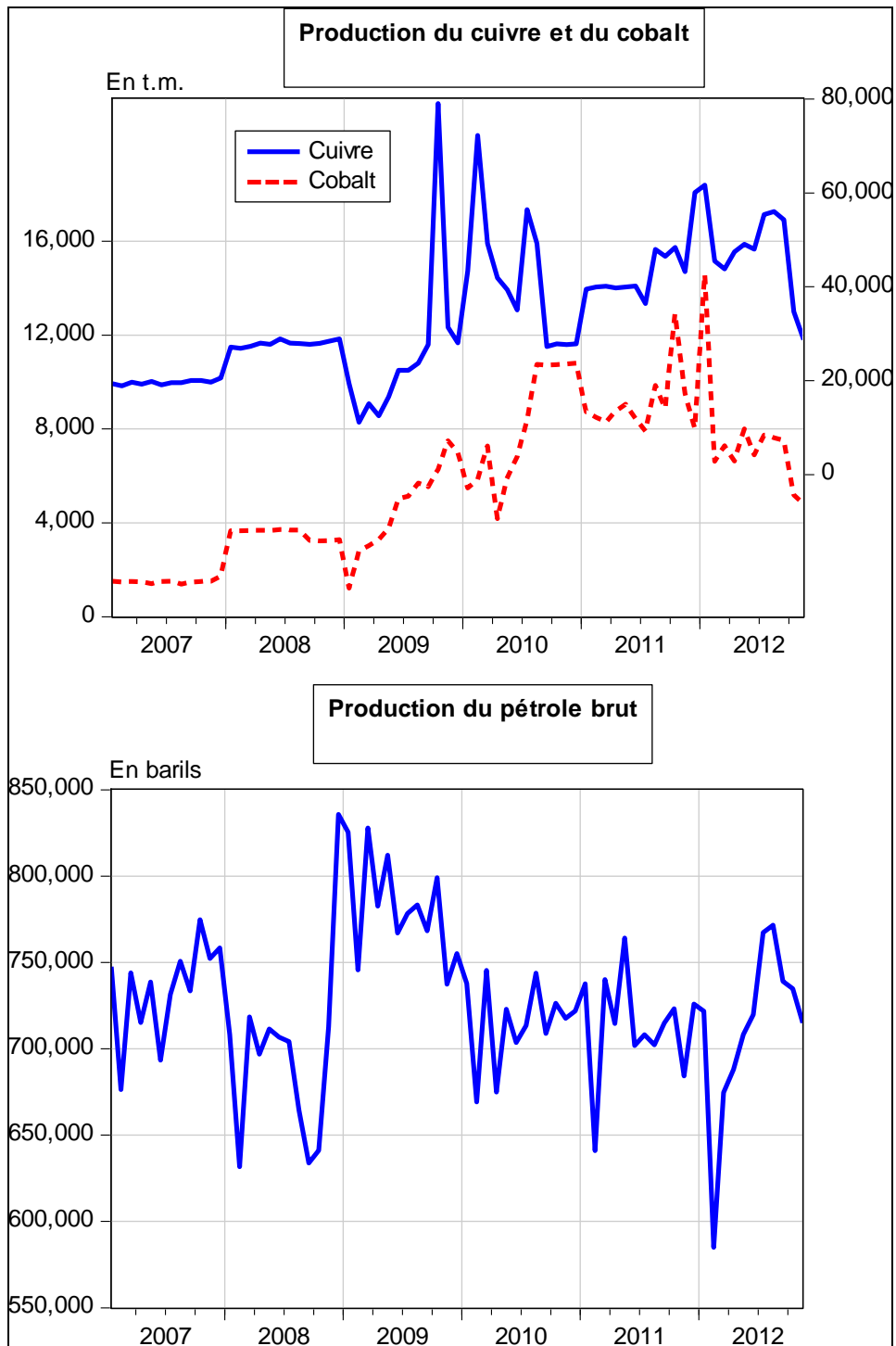

Source : Direction de la Recherche et des Statistiques, Service des Statistiques Economiques.

Graphique I.2 : Evolution des prix des produits pétroliers et du taux d'inflation

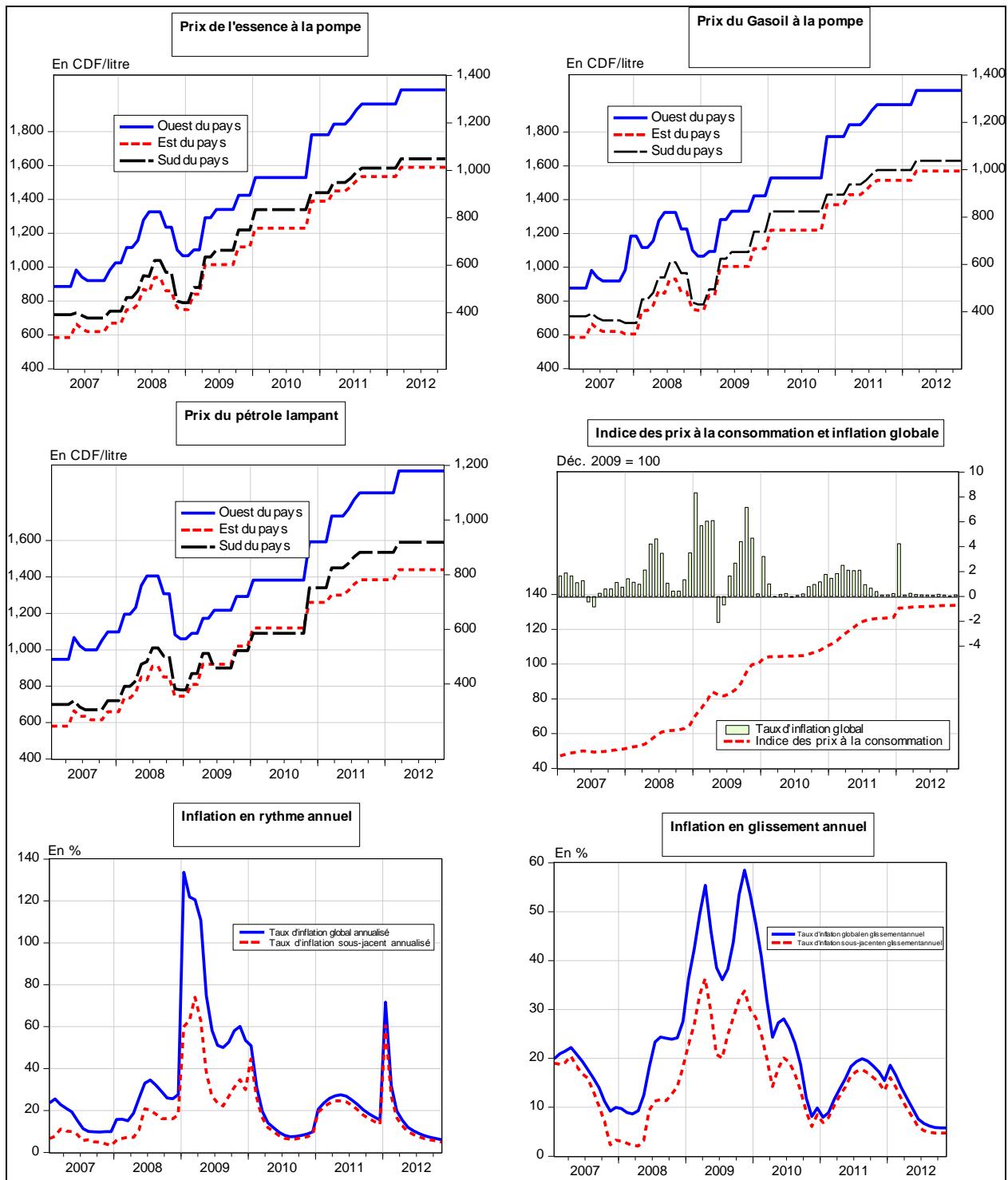

Source : Direction de la Recherche et des Statistiques, Service des Statistiques Economiques.

Graphique I. 3: Evolution des indices de consommation d'eau, d'électricité, de ciment et des produits pétroliers

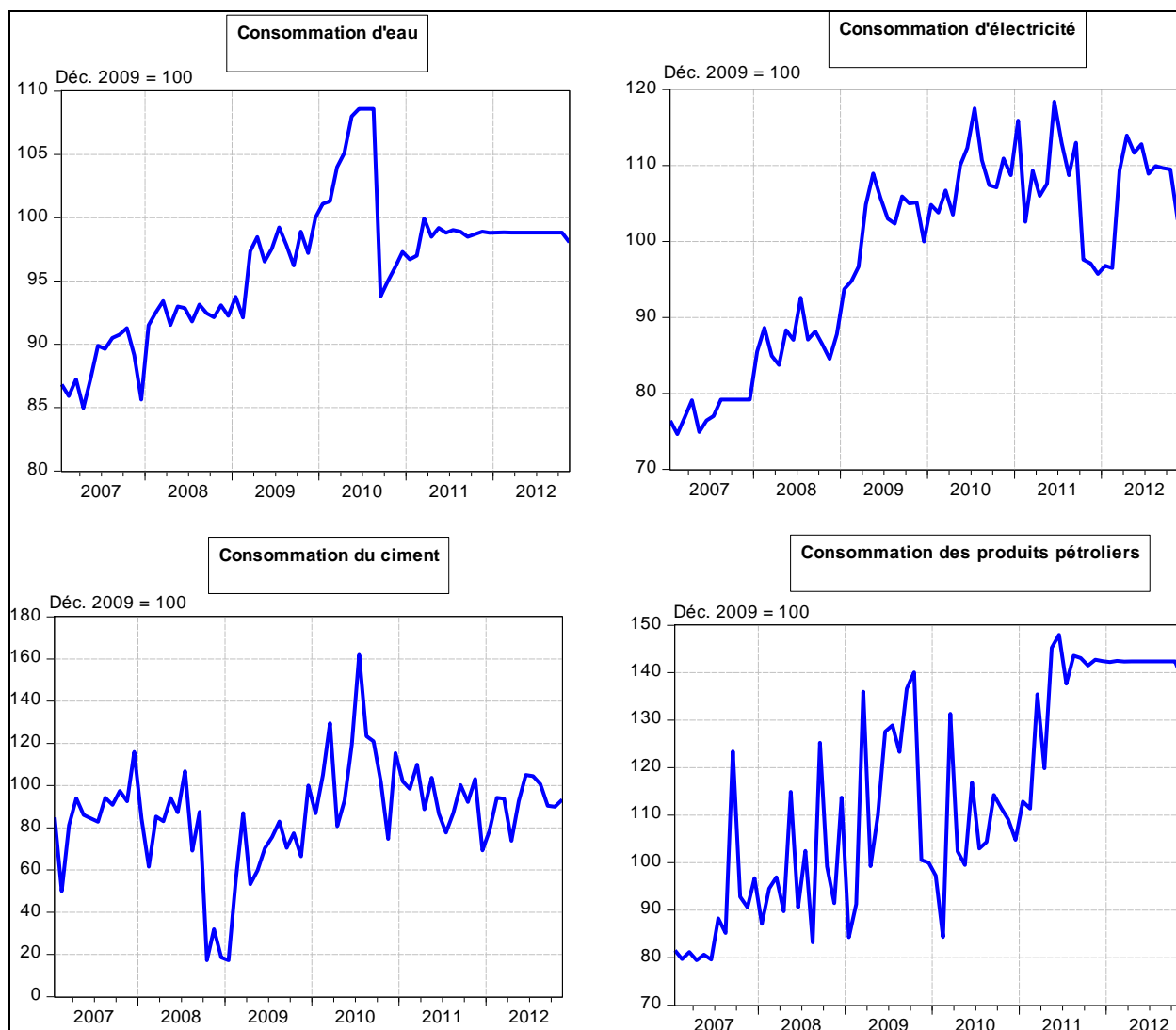

Source : Direction de la Recherche et des Statistiques, Service des Statistiques Economiques.

Graphique I.4 : Taux d'utilisation de la capacité installée de l'industrie du ciment

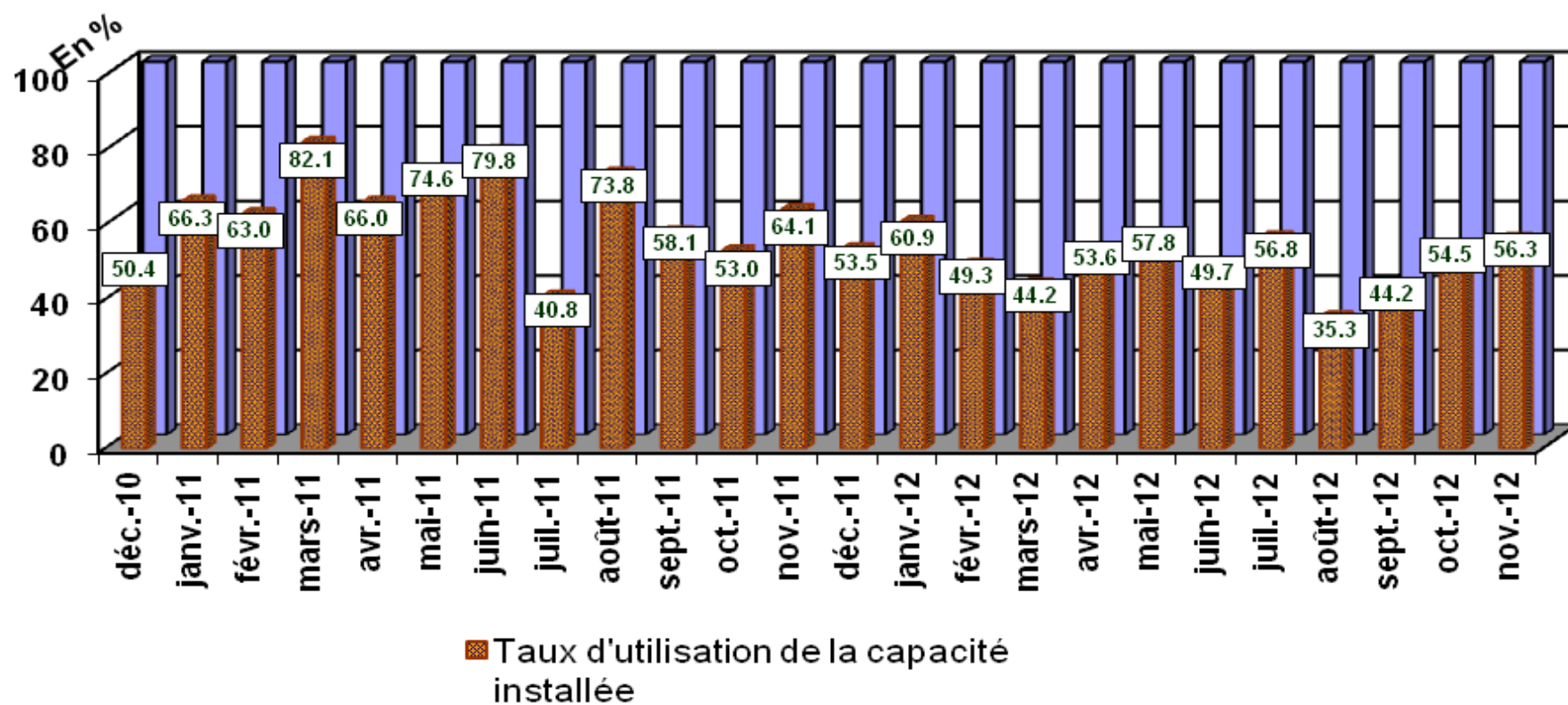

Source : Direction de la Recherche et des Statistiques, Service des Statistiques Economiques.

Tableau II.1

SITUATION DE TRESORERIE DE L'ETAT
(en milliers de CDF)

	2011												Cumul
	Janvier	Février	Mars	Avril	Mai	Juin	Juillet	Août	Septembre	Octobre	Novembre	Décembre	
RECETTES	192 617 345	199 727 864	279 048 784	234 299 154	244 048 255	223 980 435	297 734 923	237 673 619	234 753 865	262 143 185	260 783 728	208 125 285	2 874 936 442
1. DGI	66 021 146	58 929 991	87 988 949	63 087 795	64 143 950	64 476 050	103 462 852	72 205 092	75 593 177	64 821 952	105 750 864	66 792 550	893 274 367
2. DGDA	67 842 998	67 522 306	81 572 884	86 620 051	77 313 601	75 293 061	96 268 202	89 524 442	100 558 532	94 742 228	84 098 646	79 859 986	1 001 216 938
3. Pétroliers producteurs	20 840 884	29 548 096	47 810 041	30 084 640	38 359 555	35 422 486	33 689 324	7 803 751	26 229 547	35 130 978	29 250 420	32 895 572	367 065 294
- Pétroliers prod DGI	7 486 277	9 898 494	37 222 209	9 358 371	12 331 990	12 749 033	12 033 531	4 802 309	10 454 680	11 282 948	11 003 852	11 998 358	150 622 051
- Pétroliers prod Dgrad	13 354 607	19 649 602	10 587 831	20 726 269	26 027 565	22 673 453	21 655 793	3 001 443	15 774 867	23 848 030	18 246 568	20 897 214	216 443 243
4. D.G.R.A.D.	16 885 548	21 356 032	60 184 675	35 034 124	22 787 609	24 318 177	36 872 160	24 083 443	32 261 908	29 529 107	30 188 527	18 968 139	352 469 451
5. Recettes exceptionnelles (1)	0	-	0	19 368 247	41 356 750.70	15 250 613.65	182 007.48	802 277.76	-	373 958.64	-	-	77 333 855
6. Autres	21 026 769	22 371 438	1 492 235	104 297	86 789	9 220 048	27 260 377	43 254 613	110 700	37 544 962	11 495 272	9 609 039	183 576 537
DEPENSES	190 065 398	201 748 620	276 647 366	248 221 346	274 579 174	250 917 745	320 477 082	255 593 782	262 591 142	291 289 344	271 628 276	256 151 016	3 099 910 291
1. Rémunérations	74 014 554	80 220 703	116 555 364	101 885 437	82 542 025	50 349 063	133 025 650	67 987 794	88 886 585	68 673 048	98 150 200	98 879 091	1 061 169 513
2. Dette publique	0	2 453 201	15 143 270	9 900 116	18 987 887	62 602 872	37 387 374	14 250 959	26 784 571	19 384 348	13 049 450	24 144 360	244 088 409
3. Subventions et transferts	25 454 252	21 939 420	25 984 609	28 377 723	26 293 631	24 136 048	26 476 099	31 038 987	27 801 271	28 443 065	30 235 227	33 686 771	329 867 104
4. Frais de fonctionnement	36 941 437	42 245 306	74 846 942	50 906 090	75 373 487	80 406 672	53 143 155	75 076 532	80 075 811	60 293 084	66 600 589	87 648 009	783 557 115
5. Dépenses en capital	11 315 831	10 573 936	10 122 254	15 269 789	22 256 895	21 209 988	25 017 093	22 472 902	18 036 595	18 289 026	8 935 676	8 760 688	192 260 674
6. Extourne	0	0	0	3 226.82	0	0	910	1 423	-	267.95	-	-	5 828
7. Rembours.dette Miba	0	-	-	-	-	-	-	-	-	-	-	-	0
8. Dépenses urgentes	42 339 324	44 316 054	33 994 926	41 878 964	49 125 249	12 213 101	45 426 801	44 765 184	21 006 309	96 206 506	54 657 133	3 032 097	488 961 647
9. Paiements PPTE	-	-	-	-	-	-	-	-	-	-	-	-	-
SOLDE	2 551 947	-2 020 756	2 401 418	-13 922 193	-30 530 919	-26 937 310	-22 742 158	-17 920 163	-27 837 277	-4 750 407	-10 844 548	-48 025 731	-224 973 849

(1) Il s'agit des Recettes de Participation et de cession, et des Recettes Appuis Budgétaires

Sources : Ministère des Finances (Direction du Trésor) et Banque Centrale du Congo.

Tableau II.1bis

SITUATION DE TRESORERIE DE L'ETAT
(en milliers de CDF)

	2 012											
	Janvier	Février	Mars	Avril	Mai	Juin	Juillet	Août	Septembre(p)	Octobre(p)	Novembre(p)	Cumul
RECETTES	224 836 543	252 687 332	351 663 758	247 033 756	253 005 407	317 668 182	377 449 279	378 289 709	294 466 080	273 717 514	336 508 638	3 307 326 197
1. DGI	81 709 026	75 090 427	116 460 933	99 940 399	85 238 584	93 624 160	137 541 708	106 584 826	104 211 604	91 104 820	145 709 821	1 137 216 309
2. DGDA	87 445 298	112 330 800	110 282 957	107 657 182	106 710 501	104 661 745	104 891 068	119 078 276	112 313 036	119 202 256	116 465 757	1 201 038 876
3. Pétroliers producteurs	26 800 432	27 831 727	54 178 116	15 133 273	33 459 792	45 924 893	23 738 525	19 962 286	20 145 708	31 795 268	9 215 985	308 186 004
- Pétroliers prod DGI	10 308 727	10 761 868	50 515 436	8 265 659	12 831 221	13 128 337	10 043 775	8 750 434	9 269 169	12 947 082	5 671 375	152 493 085
- Pétroliers prod Dgrad	16 491 704	17 069 859	3 662 680	6 867 613	20 628 571	32 796 556	13 694 750	11 211 852	10 876 538	18 848 186	3 544 610	155 692 919
4. D.G.R.A.D.	28 813 415	32 606 901	70 408 880	23 452 930	27 437 872	45 159 247	65 094 836	26 152 247	29 004 057	31 215 600	23 069 904	402 415 889
5. Recettes exceptionnelles (1)	0	0	0	0	0	0	0	0	0	0	0	0
6. Autres	68 372	4 827 476	332 872	849 972	158 658	28 298 138	46 183 141	106 512 074	28 791 675	399 570	42 047 171	258 469 119
DEPENSES	224 823 756	225 304 294	245 525 154	246 542 900	218 629 618	303 505 403	311 961 305	402 449 661	325 053 929	257 102 066	324 631 547	3 085 529 631
1. Rémunérations	119 461 179	128 856 207	102 875 071	99 977 872	97 834 501	100 023 863	101 118 661	100 343 026	101 207 062	100 625 885	95 705 198	1 148 028 525
2. Dette publique	21 561 014	11 317 221	26 040 787	15 363 624	10 462 602	45 234 187	19 674 574	11 573 890	15 449 365	10 750 423	21 791 157	209 218 843
3. Subventions et transferts	25 102 586	27 524 678	28 590 959	34 316 867	20 137 780	26 645 041	29 715 902	47 469 185	30 361 488	29 860 362	27 419 775	327 144 623
4. Frais de fonctionnement	29 759 534	38 678 262	60 109 944	50 216 184	41 085 423	57 080 036	65 953 733	152 992 780	79 941 049	53 538 186	101 797 585	731 152 716
5. Dépenses en capital	7 675 359	11 578 332	17 717 670	19 769 456	12 825 007	16 089 870	17 082 353	22 267 885	34 790 106	21 526 242	27 670 527	208 992 808
6. Extourne	-	-	10 325.92	5 000 000	2 595 654	11 902	8 397 878	0	4 600 472	0	0	20 616 232
7. Rembours.dette Miba	-	-	-	-	-	-	-	-	-	-	-	0
8. Dépenses urgentes	21 264 083	7 349 595	10 180 397	21 898 896	33 688 651	58 420 503	70 018 205	67 802 895	58 704 387	40 800 967	50 247 304	440 375 885
9. Paiements PPTE												0
SOLDE	12 787	27 383 038	106 138 604	490 856	34 375 789	14 162 779	65 487 974	-24 159 951	-30 587 849	16 615 448	11 877 091	221 796 565

(1) : Il s'agit des Recettes de Participation et de cession, et des Recettes Appuis Budgetaires

Sources : Ministère des Finances (Direction du Trésor) et Banque Centrale du Congo.

Tableau II.2

RECETTES PUBLIQUES
(en milliers de CDF)

Nature	2011												
	Janvier	Février	Mars	Avril	Mai	Juin	Juillet	Août	Septembre	Octobre	Novembre	Décembre	Cumul
1.DGI	66 021 146	58 929 991	87 988 949	63 087 795	64 143 950	64 476 050	103 462 852	72 205 092	75 593 177	64 821 952	105 750 864	66 792 550	893 274 367
- Sociétés	11 892 121	10 614 820	15 849 092	11 363 748	11 553 989	11 613 809	18 636 343	13 006 010	13 616 292	11 676 115	19 048 474	12 031 071	160 901 884
- IPR	21 204 929	18 927 364	28 260 633	20 262 784	20 602 004	20 708 669	33 230 602	23 191 113	24 279 311	20 819 767	33 965 474	21 452 691	286 905 339
- IER	-	-	-	-	-	-	-	-	-	-	-	-	-
- Autres	26 123 286	23 317 454	34 815 520	24 962 616	25 380 516	25 511 921	40 938 243	28 570 154	29 910 753	25 648 788	41 843 564	26 428 516	353 451 331
-ICA/INT.	4 977 914	4 443 249	6 634 259	4 756 743	4 836 376	4 861 416	7 800 973	5 444 176	5 699 633	4 887 496	7 973 486	5 036 077	67 351 798
- ICA/EXP.	1 822 896	1 627 104	2 429 445	1 741 904	1 771 065	1 780 235	2 856 692	1 993 640	2 087 188	1 789 786	2 919 865	1 844 195	24 664 015
2. PETROLIERS PRODUCTEURS	20 840 884	29 548 096	47 810 041	30 084 640	38 359 555	35 422 486	33 689 324	7 803 751	26 229 547	35 130 978	29 250 420	32 895 572	367 065 294
3.DGDA	67 842 998	67 522 306	81 572 884	86 620 051	77 313 601	75 293 061	96 268 202	89 524 442	100 558 532	94 742 228	84 098 646	79 859 986	1 001 216 938
- Droits et taxes à l'exportation	3 008 480	2 994 259	3 617 328	3 841 143	3 428 451	3 338 851	4 268 988	3 969 938	4 459 241	4 201 319	3 729 332	3 541 370	44 398 700
- Droits et taxes à l'importation	43 143 446	42 939 508	51 874 702	55 084 351	49 166 093	47 881 170	61 219 906	56 931 342	63 948 259	60 249 492	53 480 912	50 785 418	636 704 600
- Accises	13 832 292	13 766 907	16 631 634	17 660 685	15 763 222	15 351 261	19 627 815	18 252 852	20 502 557	19 316 689	17 146 603	16 282 397	204 134 913
- Autres	7 858 781	7 821 633	9 449 220	10 033 872	8 955 834	8 721 779	11 151 493	10 370 311	11 648 475	10 974 727	9 741 798	9 250 802	115 978 725
4. D.G.R.A.D.	16 885 548	21 356 032	60 184 675	35 034 124	22 787 609	24 318 177	36 872 160	24 083 443	32 261 908	29 529 107	30 188 527	18 968 139	352 469 450
5. Recettes exceptionnelles	0	-	0	19 368 247	41 356 750.70	15 250 613.65	182 007.00	802 278.00	-	373 958.64	-	-	77 333 855
6. AUTRES	21 026 769	22 371 438	1 492 235	104 297	86 789	9 220 048	27 260 377	43 254 613	110 700	37 544 962	11 495 272	9 609 039	183 576 538
TOTAL	192 617 345	199 727 864	279 048 784	234 299 154	244 048 255	223 980 435	297 734 923	237 673 619	234 753 865	262 143 185	260 783 728	223 970 171	2 874 936 441

Sources : Banque Centrale du Congo et Régies financières.

Tableau II.2 bis

RECETTES PUBLIQUES
(en milliers de CDF)

Nature	2 012											
	Janvier	Février	Mars	Avril	Mai	Juin	Juillet	Août	Septembre (p)	Octobre (p)	Novembre (p)	Cumul
1.DGI	81 709 026	75 090 427	116 460 933	99 940 399	85 238 584	93 624 160	137 541 708	106 584 826	104 211 604	91 104 820	145 709 821	1 137 216 309
- Sociétés	14 717 915	13 525 734	20 977 635	18 001 858	15 353 680	16 864 140	24 774 829	19 198 692	18 771 213	16 410 341	26 246 118	204 842 155
- IPR	26 243 623	24 117 836	37 405 376	32 099 246	27 377 260	30 070 572	44 176 181	34 233 330	33 471 089	29 261 401	46 799 648	365 255 562
- IER	0	0	0	0	0	0	0	0	0	0	0	0
- Autres	32 330 676	29 711 825	46 081 331	39 544 476	33 727 253	37 045 263	54 422 585	42 173 547	41 234 509	36 048 409	57 654 548	449 974 423
- TVA/INT.	6 160 761	5 661 727	8 781 012	7 535 384	6 426 885	7 059 147	10 370 477	8 036 366	7 857 428	6 869 192	10 986 343	85 744 723
- TVA/EXP.	2 256 051	2 073 306	3 215 579	2 759 434	2 353 505	2 585 037	3 797 636	2 942 892	2 877 365	2 515 476	4 023 164	31 399 446
2. PETROLIERS PRODUCTEURS	26 800 432	27 831 727	54 178 116	15 133 273	33 459 792	45 924 893	23 738 525	19 962 286	20 145 708	31 795 268	9 215 985	308 186 004
3.DGDA	87 445 298	112 330 800	110 282 957	107 657 182	106 710 501	104 661 745	104 891 068	119 078 276	112 313 036	119 202 256	116 465 757	1 201 038 876
- Droits et taxes à l'exportation	3 877 739	4 981 280	4 890 469	4 774 029	4 732 049	4 641 197	4 651 367	5 280 495	4 980 492	5 285 992	5 164 643	53 259 751
- Droits et taxes à l'importation	55 609 150	71 434 606	70 132 319	68 462 508	67 860 485	66 557 618	66 703 451	75 725 533	71 423 309	75 804 376	74 064 152	763 777 507
- Accises	17 828 942	22 902 767	22 485 239	21 949 878	21 756 862	21 339 148	21 385 904	24 278 488	22 899 145	24 303 766	23 745 830	244 875 968
- Autres	10 129 467	13 012 148	12 774 930	12 470 766	12 361 105	12 123 782	12 150 346	13 793 760	13 010 090	13 808 122	13 491 132	139 125 650
4. D.G.R.A.D.	28 813 415	32 606 901	70 408 880	23 452 930	27 437 872	45 159 247	65 094 836	26 152 247	29 004 057	31 215 600	23 069 904	402 415 889
5. Recettes exceptionnelles	0	0		0	0	0	0		0	0	0	0
6. AUTRES	68 372	4 827 476	332 872	849 972	158 658	28 298 138	46 183 141	106 512 074	28 791 675	399 570	42 047 171	258 469 119
TOTAL	224 836 543	252 687 332	351 663 758	247 033 756	253 005 407	317 668 182	377 449 279	378 289 709	294 466 080	273 717 514	336 508 638	3 307 326 197

Sources : Banque Centrale du Congo et Régies financières.

Tableau II.3

DEPENSES PUBLIQUES

(en milliers de CDF)

	2011												
	Janvier	Février	Mars	Avril	Mai	Juin	Juillet	Août	Septembre	Octobre	Novembre	Décembre	Cumul
1. Rémunérations	74 014 554	80 220 703	116 555 364	101 885 437	82 542 025	50 349 063	133 025 650	67 987 794	88 886 585	68 673 048	98 150 200	98 879 091	1 061 169 513
2. Dette publique	0	2 453 201	15 143 270	9 900 116	18 987 887	62 602 872	37 387 374	14 250 959	26 784 571	19 384 348	13 049 450	24 144 360	242 627 546
- Extérieure	0	193 284	1 814 176	6 982 804	10 684 234	54 209 952	28 609 780	2 577 847	16 973 962	10 605 181	4 749 450	15 806 243	153 206 912
- Intérieure	0	2 259 918	5 029 094	2 917 312	0	92 920 000	477 594	3 373 113	47 906	479 167	0	0	14 677 023
- Frais financiers	0	0	8 300 000	-	8 303 653	8 300 000	8 300 000	8 300 000	8 301 840	8 300 000	8 300 000	8 338 117	74 743 610
3. Subventions & transferts	25 454 252	21 939 420	25 984 609	28 377 723	26 293 631	24 136 048	26 476 099	31 038 987	27 801 271	28 443 065	30 235 227	33 686 771	329 867 104
- Interventions écon.	-	12 877.50	4 381.14	-	-	-	128 793.31	0	151 500.00	22 880	-	-	320 432
- Budgets annexes	25 454 252	21 926 542	25 980 228	28 377 723	26 293 631	24 136 048	26 347 306	31 038 987	27 649 771	28 420 185	30 235 227	33 686 771	329 546 672
4. Frais de fonctionnement	36 941 437	42 245 306	74 846 942	50 906 090	75 373 487	80 406 672	53 143 155	75 076 532	80 075 811	60 293 084	66 600 589	87 648 009	783 557 115
5. Dépenses en capital	11 315 831	10 573 936	10 122 254	15 269 789	22 256 895	21 209 988	25 017 093	22 472 902	18 036 595	18 289 026	8 935 676	8 760 688	192 260 674
6. Dépenses urgentes	42 339 324	44 316 054	33 994 926	41 878 964	49 125 249	12 213 101	45 426 801	44 765 184	21 006 309	96 206 506	54 657 133	3 032 097	488 961 647
7. Rembours dette Miba	0	-	-	-	-	-	-	-	-	-	-	-	0
8. Paiements PPTE	-	-	-	-	-	-	-	-	-	-	-	-	-
9. Extourne	0	0	0	3 226.82	0	0	910	1 423	-	267.85	0	0	5 828
TOTAL	190 065 398	201 748 620	276 647 366	248 221 346	274 579 174	250 917 745	320 477 082	255 593 782	262 591 142	195 851 945	271 628 276	256 151 016	3 098 449 429

Sources : Ministère des Finances (Direction du Trésor) et Banque Centrale du Congo.

Tableau II.3 bis

DEPENSES PUBLIQUES
(en milliers de CDF)

	2 012											
	Janvier	Février	Mars	Avril	Mai	Juin	Juillet	Août	Septembre (p)	Octobre (p)	Novembre (p)	Cumul
1. Rémunérations	119 461 179	128 856 207	102 875 071	99 977 872	97 834 501	100 023 863	101 118 661	100 343 026	101 207 062	100 625 885	95 705 198	1 148 028 525
2. Dette publique	21 561 014	11 317 221	26 040 787	15 361 861	10 462 602	45 234 187	19 674 574	11 573 890	15 449 364	10 750 423	21 791 157	209 217 079
- Extérieure	15 129 012	5 017 221	18 781 190	8 694 861	1 295 831	34 097 898	9 420 812	1 334 685	6 076 524	2 993 151	12 623 466	115 464 650
- Intérieure	0	0	959 597	0	1 939 661	962 354	963 996	961 008	955 710	0	951 667	7 693 993
- Frais financiers	6 432 002	6 300 000	6 300 000	6 667 000	7 227 109	10 173 935	9 289 765	9 278 197	8 417 130	7 757 272	8 216 024	86 058 435
3. Subventions & transferts	25 102 586	27 524 678	28 590 959	34 316 867	20 137 780	26 645 041	29 715 902	47 469 185	30 361 488	29 860 362	27 419 775	327 144 623
- Interventions écon.	0	0	0	0	0	0	0	0	0	0	0	0
- Budgets annexes	25 102 586	27 524 678	28 590 959	34 316 867	20 137 780	26 645 041	29 715 902	47 469 185	30 361 488	29 860 362	27 419 775	327 144 623
4. Frais de fonctionnement	29 759 534	38 678 262	60 109 944	49 727 999	41 085 423	57 080 036	65 953 733	152 992 780	79 941 050	53 538 186	101 797 585	730 664 532
5. Dépenses en capital	7 675 359	11 578 332	17 717 670	19 769 456	12 825 007	16 089 870	17 082 353	22 267 885	34 790 106	21 526 242	27 670 527	208 992 808
6. Dépenses urgentes	21 264 083	7 349 595	10 180 397	21 898 896	33 688 651	58 420 503	70 018 205	67 802 895	58 704 387	40 800 967	50 247 304	440 375 885
7. Rembours dette Miba	-	-	-	-	-	-	-	-	-	-	-	0
8. Paiements PPTE	-	-	-	-	-	-	-	-	-	-	-	0
9. Extourne	0	0	10 326	5 000 000	2 595 654	11 902	8 397 878	0	4 600 472	0	0	20 616 232
TOTAL	224 823 756	225 304 294	245 525 154	246 052 952	218 629 618	303 505 403	311 961 305	402 449 661	325 053 929	257 102 066	324 631 547	3 085 039 683

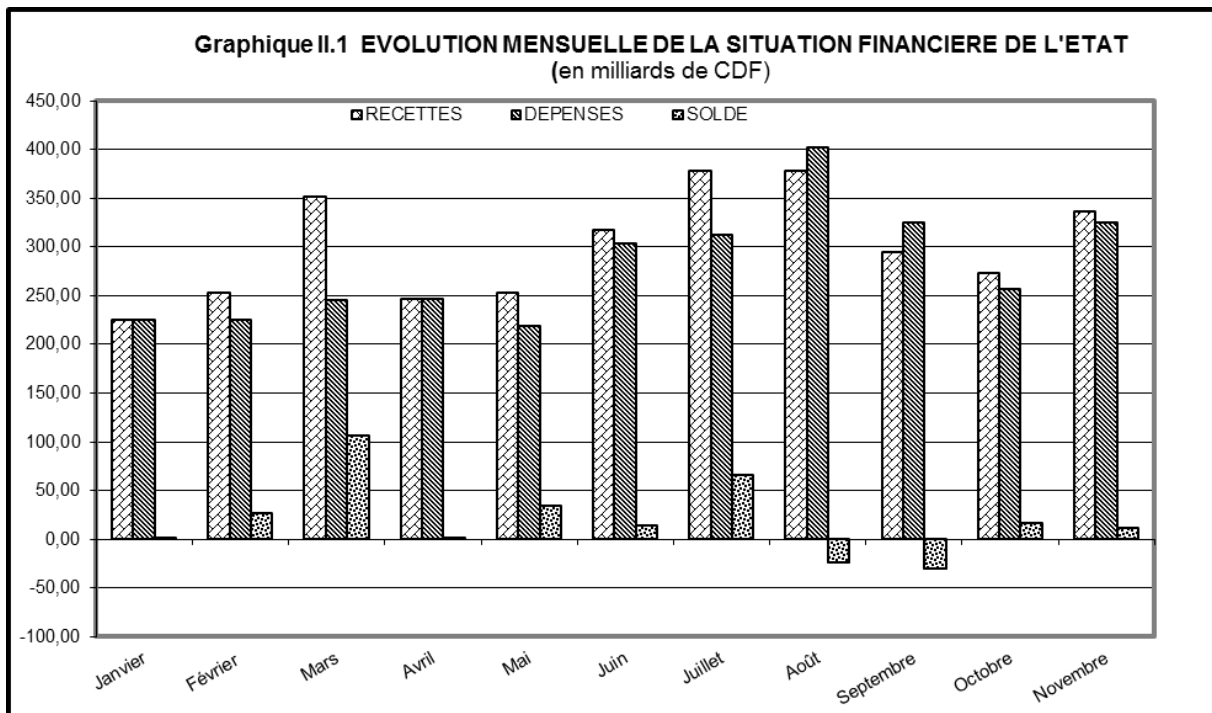

Source : Tableau II.1 bis.

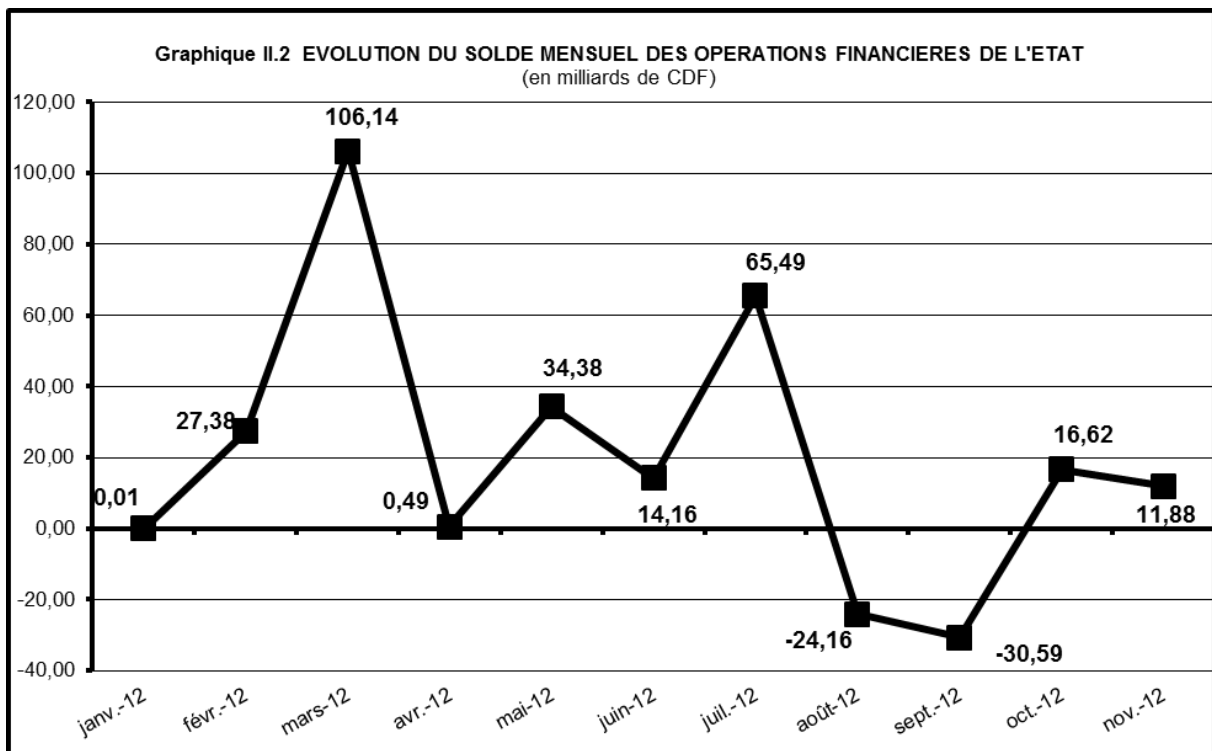

Source : Tableau II.1 bis

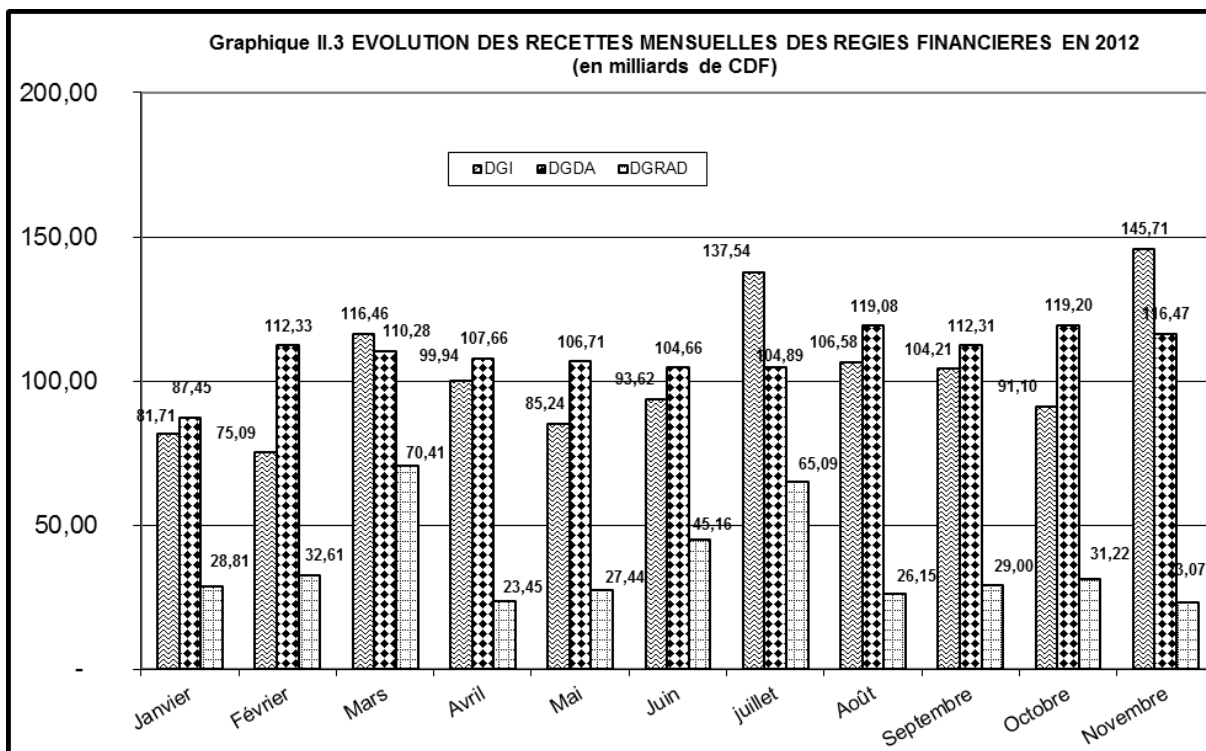

Source : Tableau II.1 bis

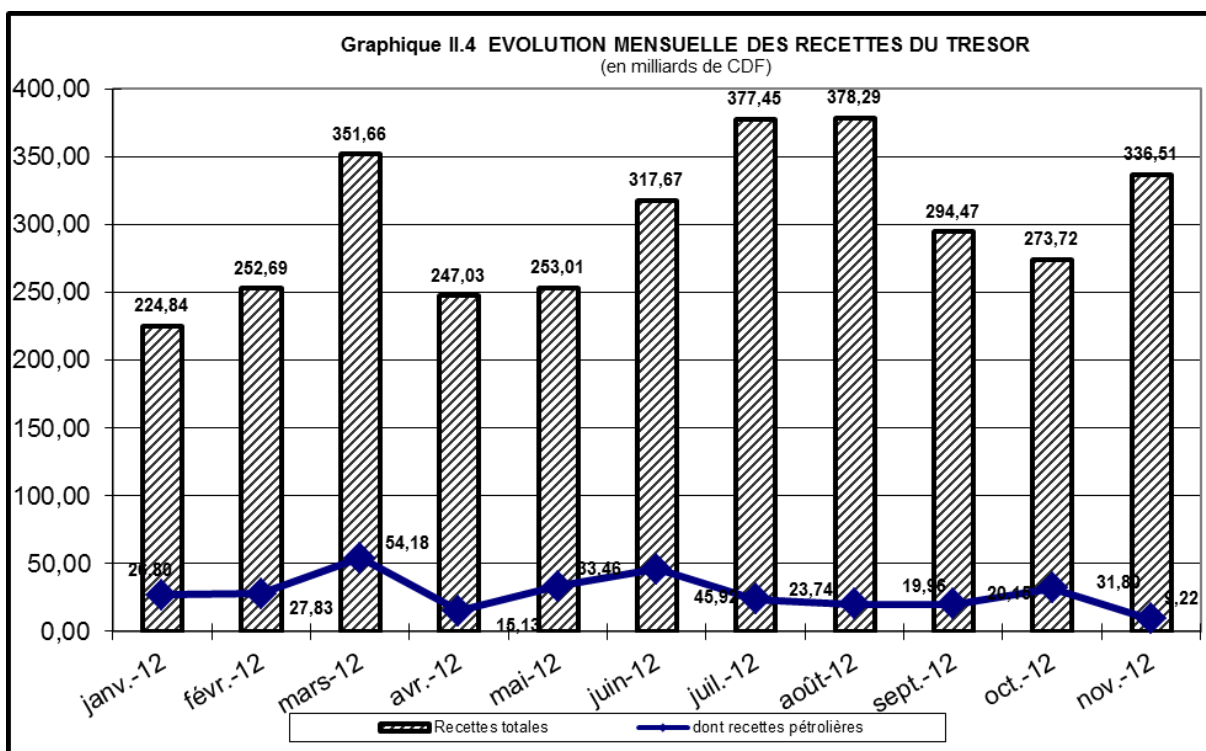

Source : Tableau II.1 bis

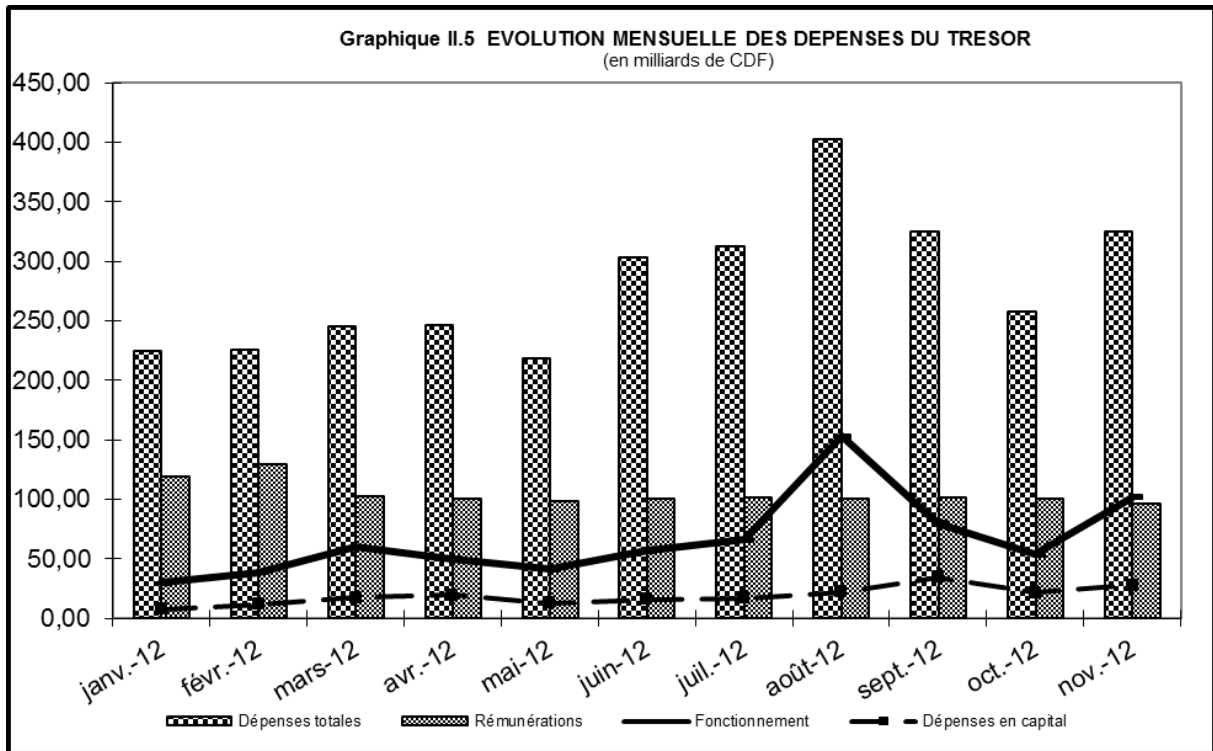

Source : Tableau II.1 bis

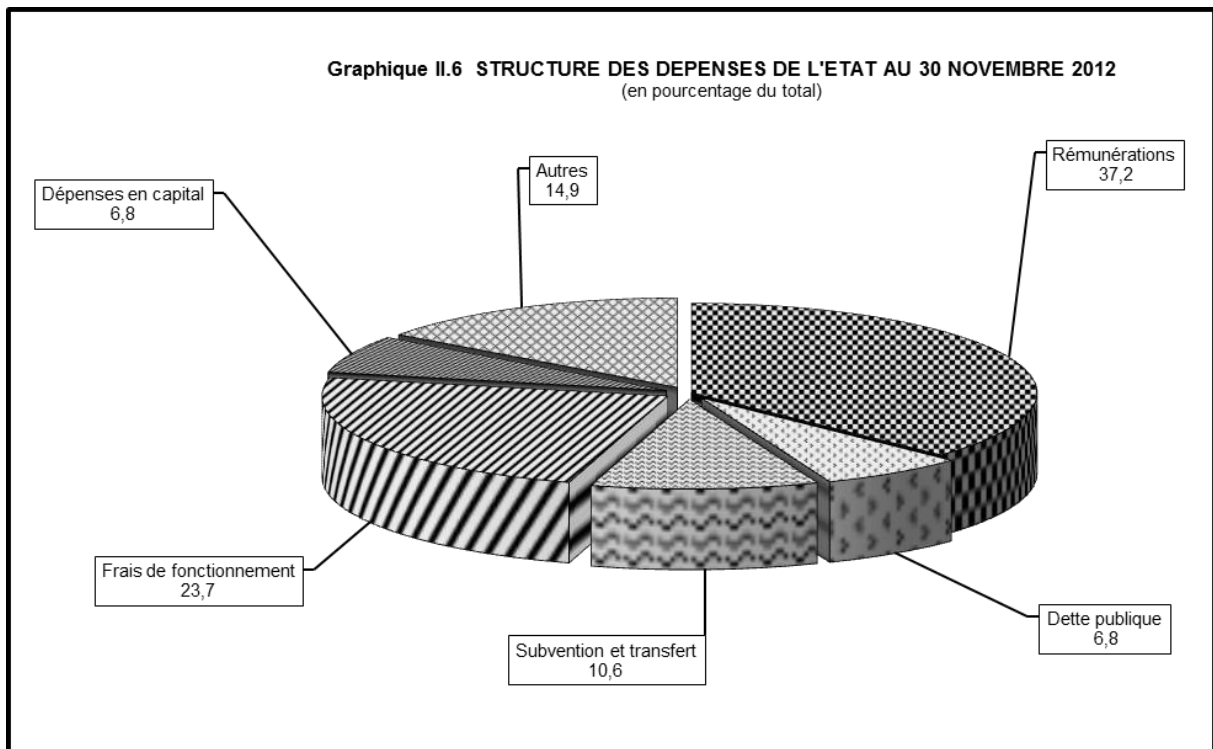

Source : Tableau II.1 bis

Tableau III.1

EVOLUTION MENSUELLE DES COURS DE LA MONNAIE NATIONALE PAR RAPPORT AU USD ⁽¹⁾

	INDICATIF	LIBRE	VARIATIONS COURS INDICATIF		VARIATIONS COURS LIBRE		Ecart en % (4)
			(2)	(3)	(2)	(3)	
2005							
Décembre	431.28	434.31	+ 3.3	+ 3.0	+ 3.7	+ 4.3	+ 0.7
2006							
Décembre	503.43	515.93	+ 5.1	- 14.3	+ 3.4	- 15.8	+ 2.5
2007							
Décembre	500.67	503.04	+ 0.4	+ 0.6	- 0.4	+ 2.6	+ 0.5
2008							
Décembre	606.89	617.08	- 4.2	- 17.5	- 9.0	- 18.5	+ 1.7
2009							
Janvier	684.51	698.03	- 11.3	- 11.3	- 11.6	- 11.6	+ 2.0
Février	730.81	743.79	- 6.3	- 17.0	- 6.2	- 17.0	+ 1.8
Mars	794.04	766.73	- 8.0	- 23.6	- 3.0	- 19.5	- 3.4
Avril	835.07	839.66	- 4.9	- 27.3	- 8.7	- 26.5	+ 0.5
Mai	785.68	792.03	+ 6.3	- 22.8	+ 6.0	- 22.1	+ 0.8
Juin	765.51	769.62	+ 2.6	- 20.7	+ 2.9	- 19.8	+ 0.5
Juillet	772.31	780.06	- 0.9	- 21.4	- 1.3	- 20.9	+ 1.0
Août	804.30	775.33	- 4.0	- 24.5	+ 0.6	- 20.4	- 3.6
Septembre	842.66	811.48	- 4.6	- 28.0	- 4.5	- 24.0	- 3.7
Octobre	870.33	876.48	- 3.2	- 30.3	- 7.4	- 29.6	+ 0.7
Novembre	900.09	864.85	- 3.3	- 32.6	+ 1.3	- 28.6	- 3.9
Décembre	904.31	862.42	- 0.5	- 32.9	+ 0.3	- 28.4	- 4.6
2010							
Janvier	910.87	917.33	- 0.7	- 0.7	- 6.0	- 6.0	+ 0.7
Février	918.01	918.05	- 0.8	- 1.5	- 0.1	- 6.1	+ 0.0
Mars	911.33	912.79	+ 0.7	- 0.8	+ 0.6	- 5.5	+ 0.2
Avril	897.84	902.60	+ 1.5	+ 0.7	+ 1.1	- 4.5	+ 0.5
Mai	897.12	904.44	+ 0.1	+ 0.8	- 0.2	- 4.6	+ 0.8
Juin	899.62	906.06	- 0.3	+ 0.5	- 0.2	- 4.8	+ 0.7
Juillet	900.79	906.08	- 0.1	+ 0.4	- 0.0	- 4.8	+ 0.6
Août	901.38	907.77	- 0.1	+ 0.3	- 0.2	- 5.0	+ 0.7
Septembre	903.65	912.08	- 0.3	+ 0.1	- 0.5	- 5.4	+ 0.9
Octobre	907.62	916.31	- 0.4	- 0.4	- 0.5	- 5.9	+ 1.0
Novembre	910.65	918.09	- 0.3	- 0.7	- 1.1	- 6.1	+ 0.8
Décembre	912.07	920.40	- 0.2	- 0.9	- 0.9	- 6.3	+ 0.9
2011							
Janvier	920.97	926.56	- 1.0	- 1.0	- 0.7	- 0.7	+ 0.6
Février	924.77	922.84	- 0.4	- 1.4	+ 0.4	- 0.3	- 0.2
Mars	920.57	919.24	+ 0.5	- 0.9	+ 0.4	+ 0.1	- 0.1
Avril	921.84	923.04	- 0.1	- 1.1	- 0.4	- 0.3	+ 0.1
Mai	925.40	926.67	- 0.4	- 1.4	- 0.4	- 0.7	+ 0.1
Juin	923.44	925.25	+ 0.2	- 1.2	+ 0.2	- 0.5	+ 0.2
Juillet	922.67	926.53	+ 0.1	- 1.1	- 0.1	- 0.7	+ 0.4
Août	921.06	923.66	+ 0.2	- 1.0	+ 0.3	- 0.4	+ 0.3
Septembre	921.79	922.53	- 0.1	- 1.1	+ 0.1	- 0.2	+ 0.1
Octobre	920.91	924.70	+ 0.1	- 1.0	- 0.2	- 0.5	+ 0.4
Novembre	911.27	909.55	+ 1.1	+ 0.1	+ 1.7	+ 1.2	- 0.2
Décembre	899.21	901.58	+ 1.3	+ 1.4	+ 0.9	+ 2.1	+ 0.3
2012							
Janvier	918.31	919.83	- 2.1	- 2.1	- 2.0	- 2.0	+ 0.2
Février	920.51	925.89	- 0.2	- 2.3	- 0.7	- 2.6	+ 0.6
Mars	921.64	928.60	- 0.1	- 2.4	- 0.3	- 2.9	+ 0.8
Avril	922.10	926.62	- 0.1	- 2.5	+ 0.2	- 2.7	+ 0.5
Mai	923.61	925.42	- 0.16	- 2.64	0.13	- 2.58	0.20
Juin	921.59	927.17	+ 0.2	- 2.4	- 0.2	- 2.8	+ 0.6
Juillet	919.88	926.37	+ 0.2	- 2.2	+ 0.1	- 2.7	+ 0.7
Août	919.26	925.29	+ 0.1	- 2.2	+ 0.1	- 2.6	+ 0.7
Septembre	918.33	924.79	+ 0.1	- 2.1	+ 0.1	- 2.5	+ 0.7
Octobre	916.87	922.02	+ 0.2	- 1.9	+ 0.3	- 2.2	+ 0.6
Novembre	915.56	921.44	+ 0.1	- 1.8	+ 0.1	- 2.2	+ 0.6

Source : Direction des Opérations Bancaires et des Marchés - BCC.

(1) Cours moyens mensuels à la clôture de la journée.

(2) Variations calculées par rapport au cours du mois précédent.

(3) Variations calculées par rapport au dernier cours de l'année précédente.

(4) Ecart entre le cours libre et le cours indicatif.

Tableau III.2

EVOLUTION DU TAUX DE CHANGE DU DOLLAR SUR LE MARCHÉ ⁽¹⁾
(En CDF/ USD)

	Banques agréées		Bureaux de change		Cours		Ecart en %	Cours	
	Cours acheteur	Cours vendeur	Cours acheteur	Cours vendeur	indicatif	libre		le plus bas	le plus haut
2005									
Décembre									
30/12	443.31	446.60	447.37	453.08	445.40	450.22	1.08	440.00	456.55
2006									
Décembre									
28/12	499.70	507.52	513.19	518.66	503.43	515.93	2.48	520.00	490.00
2007									
Décembre									
31/12	496.59	510.29	500.81	508.63	502.99	504.72	0.34	495.64	516.61
2008									
Décembre									
30/12	627.97	649.85	652.68	662.23	639.32	657.45	2.84	605.72	674.98
2009									
Janvier									
31/01	704.93	717.32	710.12	721.25	710.37	715.69	0.75	724.81	691.62
Mars									
31/03	816.78	831.80	825.00	831.52	823.51	828.26	0.58	811.54	835.00
Juin									
26/06	750.88	764.18	760.00	775.00	756.17	767.50	1.50	749.00	782.00
Septembre									
30/09	856.95	865.27	862.70	870.67	860.12	866.70	0.76	830.00	880.00
Décembre									
30/12	896.89	908.10	900.67	908.54	902.66	904.60	0.22	895.00	915.00
2010									
Janvier	913.62	923.51	915.00	925.00	920.30	920.00	-0.03	906.00	928.00
Février	913.11	926.21	915.00	930.00	921.10	922.50	0.15	900.00	935.00
Mars	897.60	911.39	900.00	912.40	902.33	906.20	0.43	892.00	915.00
Avril	898.07	911.07	895.00	902.00	904.22	898.50	-0.63	890.00	917.91
Mai	886.54	908.28	903.80	910.73	900.09	907.27	0.80	882.00	912.62
Juin	893.21	909.69	903.00	907.00	903.39	905.00	0.18	888.00	915.00
Juillet	896.99	902.79	904.51	917.04	900.14	910.78	1.18	880.00	917.04
Août	894.34	905.11	904.00	907.00	898.66	905.50	0.76	880.00	914.00
Septembre	887.68	911.91	900.00	912.00	900.78	906.00	0.58	883.00	925.00
Octobre	904.11	915.93	912.43	914.89	908.62	913.66	0.55	900.00	926.00
Novembre	899.65	921.34	910.47	925.00	908.73	917.74	0.99	891.00	926.48
Décembre	906.50	922.40	915.15	925.00	915.13	920.08	0.54	890.00	937.48
2011									
Janvier	913.55	931.57	925.43	931.36	930.47	928.39	-0.22	905.00	935.00
Février	913.81	931.27	913.52	929.65	922.71	921.59	-0.12	905.00	939.00
Mars	917.04	926.68	912.74	925.21	921.66	918.98	-0.29	909.64	933.00
Avril	920.53	932.82	916.58	930.91	926.64	923.74	-0.31	910.00	938.00
Mai	918.72	929.49	915.99	935.00	925.60	925.50	-0.01	915.99	937.00
Juin	920.38	928.03	921.00	926.00	923.33	923.50	0.02	917.25	935.00
Juillet	917.81	926.97	922.27	928.01	921.69	925.14	0.37	915.00	930.00
Août	917.34	925.83	919.31	926.45	923.07	922.88	-0.02	912.00	930.00
Septembre	916.73	923.88	915.13	926.01	923.07	922.88	-0.10	900.00	932.61
Octobre	918.75	928.69	922.96	928.45	923.63	925.70	0.22	916.00	935.00
Novembre	870.79	904.88	875.00	900.00	877.26	887.50	1.17	863.55	920.00
Décembre	903.30	915.20	921.47	926.53	910.65	924.00	1.47	880.00	930.00
2012									
Janvier	915.08	925.36	925.00	935.00	920.08	930.00	1.08	905.00	935.00
Février	911.83	926.76	920.61	930.71	918.03	925.66	0.83	900.00	940.00
Mars	914.48	926.73	925.00	935.00	919.93	930.00	1.09	905.00	940.00
Avril	918.62	928.55	925.00	935.00	922.73	930.00	0.79	905.00	940.00
Mai	913.35	930.61	916.60	930.86	923.05	923.73	0.07	900.00	939.00
Juin	912.34	925.92	923.81	930.35	919.32	927.08	0.84	900.17	935.00
Juillet	908.65	921.76	919.93	925.98	915.32	922.95	0.83	895.00	940.00
Août	909.86	925.42	923.48	928.78	919.28	926.13	0.75	903.00	935.00
Septembre	909.59	923.49	919.92	923.76	917.02	921.84	0.53	898.00	935.00
Octobre	910.75	923.56	919.88	926.45	917.00	923.16	0.67	900.00	935.00
Novembre	907.46	918.83	918.56	925.14	913.77	921.85	0.88	894.57	930.00

Source : Direction des Opérations Bancaires et des Marchés - BCC.

(1) Cours fin période.

Tableau III.3

VARIATIONS MOYENNES MENSUELLES DES COURS DE CHANGE EN % ⁽¹⁾

Périodes	2005		2006		2006		2007		2008		2009		2010		2011		2012	
	INDICATIF	LIBRE	INDICATIF	LIBRE	INDICATIF	LIBRE	INDICATIF	LIBRE	INDICATIF	LIBRE	INDICATIF	LIBRE	INDICATIF	LIBRE	INDICATIF	LIBRE	INDICATIF	LIBRE
	USD	USD	USD	USD	USD	USD	USD	USD	USD	USD	USD	USD	USD	USD	USD	USD	USD	USD
Janvier	-4.2	-1.5	-0.4	-0.7	-0.4	-0.7	-6.8	-5.1	-6.0	-8.0	-7.7	-7.3	-1.9	-1.7	-0.1	-0.0	-0.1	-0.0
Février	-4.1	-3.0	-0.4	-0.4	-0.4	-0.4	-5.4	-4.2	-4.5	-4.6	-7.5	-7.5	-1.0	-1.0	0.0	0.0	-0.0	0.1
Mars	-3.8	-3.4	-0.5	-0.8	-0.5	-0.8	-3.1	-2.6	-3.2	-3.4	-7.0	-7.2	0.0	-0.1	0.0	0.0	-0.0	-0.0
Avril	-3.6	-3.1	-0.5	-0.5	-0.5	-0.5	-2.0	-1.4	-2.6	-2.6	-5.9	-4.8	-0.2	-0.0	-0.0	-0.0	-0.0	0.0
Mai	-2.4	-2.0	-0.8	-0.7	-0.8	-0.7	0.3	0.6	-2.1	-2.0	-3.8	-3.4	-0.1	-0.1	-0.0	-0.0	-0.0	0.0
Juin	0.7	0.8	-0.7	-0.7	-0.7	-0.7	0.2	0.7	-1.6	-1.8	-2.8	-2.5	0.0	-0.1	-0.0	0.0	0.0	-0.0
Juillet	-1.4	-1.2	-1.0	-0.9	-1.0	-0.9	0.2	0.7	-1.5	-1.5	-3.0	-2.7	0.0	-0.0	0.0	-0.0	0.0	0.0
Août	-0.7	-0.5	-1.1	-1.2	-1.1	-1.2	0.2	0.5	-1.3	-1.3	-3.0	-2.9	0.0	0.0	-0.0	0.0	0.0	0.0
Septembre	-0.4	-0.2	-1.7	-1.8	-1.7	-1.8	0.1	0.4	-1.3	-1.3	-1.2	-3.0	-0.1	-0.0	-0.0	0.0	0.0	0.0
Octobre	-0.2	-0.1	-2.1	-2.1	-2.1	-2.1	0.0	0.0	-1.3	-1.4	-3.2	-3.0	0.0	-0.0	-0.0	-0.0	0.0	0.0
Novembre	-0.0	0.1	-1.8	-1.9	-1.8	-1.9	0.0	0.3	-1.4	-1.5	-3.2	-2.9	0.0	-0.0	0.2	0.2	0.0	0.0
Décembre	0.2	0.4	-1.3	-1.4	-1.3	-1.4	0.0	0.2	-2.0	-2.2	-2.8	2.0	-0.0	-0.0	-0.2	-0.2		

Source : Direction des Opérations Bancaires et des Marchés - BCC.

(1) Variations calculées par rapport au taux de dépréciation cumulé.

Tableau III.4

COURS DE CHANGE MOYEN INTERBANCAIRE
(en CDF/1 USD)

CDF par devise	2 009	2 010	2 011		2 012										
	Moyenne annuelle	Moyenne annuelle	Juin	Décembre®	Janvier	Février	Mars	Avril	Mai	Juin	Juillet	Août	Septembre	Octobre	Novembre
1 USD	806.54	906.13	923.49	898.12	917.79	920.60	921.55	922.00	923.57	921.77	920.06	919.02	918.44	916.83	915.71
1 CAD.	711.92	877.82	944.66	877.21	905.43	922.20	927.63	927.92	916.27	896.08	906.03	925.52	937.91	930.58	918.28
1 GBP	1 264.62	1 399.87	1 500.35	1 401.74	1 422.35	1 453.65	1 457.65	1 461.81	1 472.44	1 432.77	1 434.33	1 444.93	1 477.96	1 474.90	1 461.67
1 CHF	745.66	873.72	1 098.36	964.11	977.92	1 016.32	1 009.00	1 009.24	986.64	961.03	942.44	948.89	931.82	982.95	974.63
100 JPY	860.23	1 032.88	1 147.93	1 164.80	1 191.77	1 176.56	1 118.33	1 132.78	1 158.25	1 163.15	1 163.85	1 167.78	1 174.63	1 162.18	1 132.20
100 XAF	171.64	183.44	202.61	180.02	180.50	185.42	185.56	185.05	180.75	175.97	172.58	173.75	179.90	181.36	179.10
1 EUR	1 126.64	1 203.51	1 328.94	1 184.20	1 184.03	1 216.15	1 216.90	1 213.32	1 185.50	1 154.24	1 132.02	1 139.73	1 180.04	1 189.62	1 174.85
1 ZAR	97.44	124.17	135.98	111.53	114.43	119.98	121.21	117.73	113.77	109.68	111.55	111.22	110.90	106.18	105.69
1 XDR	1 259.08	1 383.27	1 476.83	1 389.40	1 408.13	1 425.30	1 420.54	1 422.40	1 415.55	1 394.83	1 386.73	1 390.40	1 410.98	1 412.63	1 400.53

37

Source : Service des Statistiques des Paiements Extérieurs et Balance des Paiements - Direction de la Recherche et des Statistiques/BCC.

Tableau III.5

VOLUME DES TRANSACTIONS SUR LE MARCHÉ DES CHANGES
(en millions de USD)

Période	BCC		Bques agréées		Bur. de Chge		Total		Volume total
	Achat	Vente	Achat	Vente	Achat	Vente	Achat	Vente	
2006									
déc-06	5.50	-	32.48	42.21	0.86	0.83	38.84	43.05	81.89
Cumul 06	10.40	11.00	308.80	367.94	13.33	13.77	332.53	392.71	725.24
2007									
janv-07	-	-	30.91	32.06	1.03	1.07	31.93	33.13	65.06
juin-07	-	-	41.27	44.67	0.82	0.84	42.09	45.51	87.60
juil-07	9.00	-	50.44	48.60	0.64	0.77	60.07	49.36	109.44
août-07	6.09	-	48.05	48.84	0.66	0.65	54.80	49.50	104.30
sept-07	15.50	-	49.49	62.37	0.71	0.85	65.70	1.56	67.26
oct-07	3.35	-	54.72	59.48	1.90	2.03	59.97	61.51	121.48
nov-07	7.40	-	49.18	52.81	1.27	1.44	57.85	54.25	112.10
déc-07	-	-	56.42	60.67	2.08	2.35	58.49	63.02	121.52
Cumul 07	66.94	0.00	533.47	562.79	13.04	14.25	613.45	515.38	1 128.83
2008									
janv-08	-	-	57.82	59.91	1.37	1.38	59.19	61.29	120.49
juin-08	-	-	78.90	93.33	0.72	0.75	79.63	94.08	173.71
juil-08	-	-	89.74	106.71	0.74	0.84	90.48	107.55	198.03
août-08	-	-	91.69	97.07	0.62	0.69	92.31	97.76	190.07
sept-08	-	-	88.35	95.87	0.72	0.71	89.08	96.58	185.66
oct-08	-	-	95.56	97.36	0.62	0.56	96.19	97.92	194.11
nov-08	-	-	87.01	82.89	0.59	0.57	87.60	83.46	171.06
déc-08	-	-	72.52	76.48	0.69	0.76	73.21	77.24	150.44
Cumul 08	0.00	0.00	916.46	973.39	10.00	10.59	926.45	983.97	1 910.43
2009									
janv-09	-	10.00	63.33	58.20	0.67	0.61	64.00	68.80	132.80
juin-09	-	9.54	59.93	65.27	0.49	0.51	60.42	75.31	135.74
juil-09	-	17.00	89.27	95.25	0.29	0.33	89.56	112.58	202.13
août-09	-	10.00	70.79	74.29	0.22	0.22	71.01	84.50	155.51
sept-09	-	27.00	88.83	82.91	0.38	0.42	89.21	110.33	199.54
oct-09	-	-	60.50	81.13	0.30	0.33	60.80	81.46	142.26
nov-09	-	-	65.70	67.35	0.36	0.38	66.06	67.73	133.79
déc-09	-	12.25	85.54	81.04	0.47	0.57	86.01	93.86	179.87
Cumul 09	11.00	124.65	851.04	867.41	5.65	5.54	867.70	997.60	1 865.30
2010									
janv-10	-	10.00	75.44	73.99	0.28	0.25	75.72	84.24	159.96
juin-10	-	-	73.30	90.76	0.45	0.40	73.75	91.16	164.91
juil-10	-	-	79.49	85.72	0.36	0.39	79.85	86.12	165.97
août-10	-	-	76.12	81.06	0.37	0.37	76.49	81.44	157.92
sept-10	-	-	93.39	91.47	0.41	0.40	93.79	91.88	185.67
oct-10	-	-	71.99	72.08	0.31	0.20	72.31	72.28	144.59
nov-10	-	-	91.58	90.95	0.49	0.51	92.08	91.46	183.54
déc-10	-	-	104.77	121.60	0.56	0.68	105.33	122.28	227.61
Cumul 10	0.00	10.00	1 039.55	1 094.18	5.58	5.58	1 045.13	1 109.76	2 154.89
2011									
janv-11	-	49.90	122.55	117.91	0.54	0.66	123.09	168.47	291.56
juin-11	0.51	-	111.82	107.11	0.33	0.39	112.66	107.50	220.17
juil-11	17.00	-	103.84	109.71	0.26	0.24	121.09	109.95	231.05
août-11	14.00	-	95.55	118.71	0.34	0.36	109.89	119.07	228.96
sept-11	26.00	-	105.32	124.59	0.65	0.44	131.96	125.03	256.99
oct-11	15.00	-	108.97	146.51	0.42	0.45	124.40	146.96	271.36
nov-11	38.50	-	114.12	113.84	0.45	0.55	153.07	114.39	267.46
déc-11	4.02	-	76.09	92.21	0.27	0.29	80.38	92.50	172.88
Cumul 11	164.97	49.90	1 211.34	1 310.44	5.78	6.54	1 382.09	1 366.89	2 748.98
2012									
janv-12	3.00	21.63	125.51	117.17	0.34	0.42	128.84	139.22	268.06
févr-12	11.00	5.00	145.48	136.84	0.58	0.69	157.06	142.53	299.59
mars-12	15.00	-	177.64	175.66	0.40	0.50	193.05	176.16	369.20
avr-12	4.40	-	170.19	186.12	0.46	0.62	175.05	186.73	361.78
mai-12	0.40	2.50	137.58	165.69	0.34	0.46	138.32	168.65	306.97
juin-12	0.46	-	202.99	175.61	1.18	0.92	204.63	176.53	381.16
juil-12	31.20	-	217.40	235.01	3.94	3.02	252.54	238.03	490.57
août-12	58.50	-	204.53	235.06	5.62	4.90	268.65	239.96	508.61
sept-12	46.00	-	176.41	182.02	5.24	1.77	227.64	183.79	411.43
oct-12	24.10	-	189.30	210.60	2.64	2.24	216.04	212.83	428.87
nov-12	25.30	-	239.65	231.14	1.92	1.74	266.86	232.88	499.74
Cumul 12	219.36	29.13	1 986.67	2 050.90	22.65	17.27	2 228.69	2 097.31	4 325.99

Source : Direction des Opérations Bancaires et des Marchés et Direction de la Recherche et des Statistiques - BCC.

III.6. EXECUTION DU BUDGET EN DEVISES

(en USD)

	CUMUL 2010	janv-11	mars-11	juin-11	sept-11	déc-11	janv-12	févr-12	mars-12	avr-12	mai-12	juin-12	juil-12	août-12	sept-12	oct-12	nov-12
I. RECETTES	1 201 940 891	57 142 978	189 158 263	101 594 466	102 768 341	72 786 468	71 754 344	78 795 702	152 389 380	68 616 005	79 414 972	156 686 882	233 138 267	147 306 916	155 252 885	101 950 240	209 133 165
A. Recettes d'exploitation	22 904 140	2 491 607	12 227 386	1 630 537	2 938 641	2 661 165	2 684 674	2 843 167	2 183 178	3 066 773	2 715 227	2 762 181	3 767 467	3 725 165	2 629 254	4 050 691	4 199 831
1. Intérêts sur placements	1 1979 586	62 426	94 705	183 621	294 710	8 312	7 346	2 804	5 529	7 312	271 961	21 355	12 435	25 086	31 016	40 061	101 362
2. Intérêts créditeurs FMI	-	-	-	-	-	-	-	215 966	-	-	197 217	-	155 911	-	-	-	111 362
3. Redevance de Contrôle de Change	20 356 207	2 349 004	2 070 155	1 392 551	2 611 310	2 499 723	2 517 454	2 344 864	1 906 796	2 962 418	2 271 994	2 415 169	3 626 559	3 457 256	2 469 261	3 889 693	3 929 904
4. Autres recettes d'exploitation	568 347	79 637	10 062 526	54 365	32 621	153 130	159 874	279 533	270 853	97 043	238 543	75 051	119 553	99 563	134 907	129 982	118 504
B. Opérations de change	1 105 203 849	54 651 911	176 930 877	99 963 929	99 829 700	70 125 303	69 069 670	75 952 535	150 206 202	65 549 232	76 699 945	153 924 701	229 370 800	143 581 751	152 623 631	97 899 549	204 933 334
1. Rachats recettes fiscales et non fisc.	757 196 529	54 651 911	122 690 234	77 513 255	72 329 700	63 825 303	66 069 670	69 952 535	134 906 202	63 149 232	73 799 945	153 463 701	197 715 800	84 831 751	104 623 631	81 899 549	172 915 005
- rachats recettes pétrolières	302 159 413	34 399 375	69 005 951	43 415 692	31 056 685	42 817 282	32 859 340	35 412 984	82 083 836	42 607 277	56 646 686	25 614 049	26 585 066	25 614 049	41 110 466	56 787 336	125 000 000
- rachats recettes minières	319 076 103	18 872 495	37 792 700	32 837 244	35 675 572	20 165 772	27 009 901	27 753 695	50 370 307	42 267 881	29 239 289	34 508 456	28 043 695	42 410 194	33 892 409	-	-
- Pas de porte chinois	55 000 000	-	-	-	-	-	-	-	-	-	-	50 000 000	-	-	-	-	-
- Pas de porte minier	-	-	-	-	-	-	-	-	-	-	-	101 500 000	-	-	-	-	-
- Autres	80 961 013	1 380 041	15 891 583	1 260 319	5 597 443	842 249	6 200 429	6 785 856	2 452 059	3 167 815	1 953 379	17 761 336	31 160 915	31 174 007	35 628 371	6 896 674	854 541
2. Rachats Financements extérieurs	145 976 820	-	27 690 643	21 241 748	-	-	-	-	-	-	-	-	-	-	-	-	8 218 329
- IDA	33 867 557	-	-	-	-	-	-	-	-	-	-	-	-	-	-	-	-
- BAD	-	-	-	-	-	-	-	-	-	-	-	-	-	-	-	-	8 218 329
- UE	112 109 263	-	27 690 643	21 241 748	-	-	-	-	-	-	-	-	-	-	-	-	-
3. Achats interbancaires (Adjudications)	187 030 500	-	26 550 000	1 208 926	27 500 000	6 300 000	3 000 000	6 000 000	15 300 000	2 400 000	2 900 000	461 000	31 655 000	58 750 000	48 000 000	16 000 000	23 800 000
4. Swap (Achats)	15 000 000	-	-	-	-	-	-	-	-	-	-	-	-	-	-	-	-
C. FPC/FRPC	73 832 802	-	-	-	-	-	-	-	-	-	-	-	-	-	-	-	-
II. DEPENSES	830 172 065	115 443 973	90 748 621	157 196 042	110 099 794	67 602 238	94 267 699	48 072 414	67 845 507	66 884 711	65 704 465	129 907 523	107 006 248	210 520 555	88 228 197	68 537 874	84 446 034
A. Dépenses du Trésor	661 496 778	61 191 342	64 520 090	149 009 395	100 570 697	57 856 805	62 298 202	40 096 805	57 331 860	57 797 650	56 632 499	124 752 017	100 093 287	203 782 127	87 347 014	61 679 104	77 372 617
1. Service de la dette extérieure	98 321 769	11 249 651	2 096 811	58 804 440	21 574 588	10 232 596	21 342 802	4 579 834	17 364 504	5 590 750	14 271 675	36 872 233	5 921 910	5 060 105	5 700 725	5 180 150	15 299 176
2. Paiements diverses créances	161 486 510	10 924 787	10 858 472	8 386 000	8 363 533	8 349 145	7 638 908	7 597 786	7 559 819	8 078 589	11 088 273	10 088 590	11 726 215	10 628 090	10 558 339	8 831 351	10 948 677
- Créance Demimpex (Office des Routes) (2)	-	-	-	3 333 333	3 333 333	3 333 333	3 333 333	3 333 333	3 333 333	3 333 333	3 333 333	3 333 333	3 333 333	3 333 333	3 333 333	4 086 496	4 586 575
- Créance Demimpex (Ministère d'Agriculture)	43 044 384	3 459 715	3 429 757	2 086 813	2 064 346	2 049 367	1 089 721	1 089 721	956 374	918 407	1 447 178	1 447 178	1 447 178	1 447 178	1 447 178	1 447 178	1 447 178
- Demimpex (Présidence)	-	-	-	-	-	-	-	-	-	-	-	-	-	-	-	-	-
- Créance Demimpex (équipements voires) I et II	11 145 000	3 715 000	3 715 000	1 216 010	1 216 010	1 216 601	1 466 010	1 311 429	1 315 230	1 315 230	1 315 230	1 315 230	1 315 230	1 315 230	1 315 230	1 315 230	1 315 230
- Projet Wafis (Mini. Des PTT)	5 944 150	-	-	-	-	-	-	-	-	-	-	-	-	-	-	-	-
- Arrivés DPX/ATC	4 907 789	-	-	-	-	-	-	-	-	-	-	-	-	-	-	-	-
- Banque Congolaise	4 705 992	-	-	-	-	-	-	-	-	-	-	-	-	-	-	-	-
- Créance Demimpex (HMIE)	33 696 234	2 833 405	2 797 048	1 749 844	1 749 844	1 749 844	1 749 844	1 434 614	1 434 614	1 434 614	1 434 614	1 434 614	1 434 614	1 434 614	1 434 614	1 434 614	1 431 614
- HMIE Présidence	-	-	-	-	-	-	-	-	-	-	-	-	-	-	-	-	-
- CTC	5 000 000	-	-	-	-	-	-	-	-	-	-	-	-	-	-	-	-
- TELECONSULT	4 460 866	-	-	-	-	-	-	-	-	-	-	-	-	-	-	-	-
- KIT ELECTORAL C.E.I.	34 032 339	-	-	-	-	-	-	-	-	-	-	-	-	-	-	-	-
- TMB	5 500 002	916 667	916 667	-	-	-	-	-	-	-	-	-	-	-	-	-	-
- Pangun Holding Corporation	-	-	-	-	-	-	-	-	-	-	-	-	-	-	-	-	-
- Frais Financiers Chute Katende	-	-	-	-	-	-	-	92 224	92 224	92 224	91 907	92 224	92 224	92 224	92 224	91 747	2 057 500
- Créances Raw Bank Chute Katende	-	-	-	-	-	-	-	-	-	-	2 000 000	1 000 000	1 000 000	1 000 000	1 000 000	1 000 000	1 000 000
- Créance Grands Hotels	-	-	-	-	-	-	-	-	-	-	1 000 000	1 000 000	1 000 000	1 000 000	1 000 000	1 000 000	1 000 000
- Autres créances (105 Patrois)	4 139 926	-	-	-	-	-	-	-	-	-	-	-	-	-	-	-	-
- Heura Bora (FLY COGO) WITRESOR	-	-	-	-	-	-	-	-	-	-	-	542 625	537 500	534 875	530 000	-	-
3. Fonctionnement	401 688 499	39 016 904	51 564 807	81 818 955	70 632 576	39 375 065	33 316 492	27 919 185	32 607 537	44 128 310	31 272 551	77 791 974	82 445 162	188 095 932	65 087 950	47 667 603	51 144 664
- Représentation diplomatiques	9 760 741	260 500	902 298	1 371 885	2 428 775	2 286 740	1 000 000	1 859 313	1 585 025	1 484 305	1 637 520	1 492 164	1 623 836	638 333	2 467 055	1 514 208	1 953 765
- Fournisseurs étrangers	157 024 520	4 374 758	6 084 704	7 968 956	9 004 534	12 977 335	17 058 820	14 662 621	5 474 878	12 343 068	5 985 661	13 481 517	20 625 809	25 111 527	8 969 661	13 698 364	17 875 578
- Fournisseurs locaux	-	1 150 000	-	-	-	-	-	-	-	-	-	-	-	-	-	-	-
- Autres Fournisseurs (60 milds et 50 % HIPC)	-	-	3 000 000	2 907 675	2 907 675	3 000 000	3 000 000	3 000 000	3 000 000	3 000 000	3 000 000	23 000 000	3 000 000	3 000 000	3 000 000	3 000 000	3 000 000
- Institutions	127 360 563	26 757 363	10 785 180	21 111 565	12 168 820	16 024 486	7 242 682	6 637 614	9 539 872	12 195 456	8 669 715	13 838 076	23 691 760	59 162 885	20 058 173	20 002 798	10 265 206
- CENI	-	-	14 893 885	19 425 797	24 000 000	-	5 650 000	-	2 500 000	2 000 000	2 000 000	2 150 000	2 000 000	2 150 000	2 000 000	11 379 301	11 379 301
- Parlementaires	-	-	8 852 243	12 868 339	13 087 644	10 000 000	200 000	200 000	2 997 299	2 000 000	1 407 500	3 379 949	4 331 615	3 015 396	4 278 410	4 793 410	4 793 410
- Armée	46 333 116	1 398 675	700 000	3 177 104	1 558 620	2 449 333	608 690	1 622 525	2 864 591	4 664 524	7 758 100	15 355 846	5 801 017	3 814 151	15 184 700	2 470 000	2 470 000
- Missions et Soins de santé	39 761 935	3 375 656	5 940 853	5 707 173	4 458 168	4 387 171	2 185 932	3 244 866	4 053 828	6 155 284	3 670 085	3 208 458	1 076 475	4 011 787	6 195 604	3 820 854	2 844 787
- Diverses Contributions de la RDC	11 764 279	1 699 952	555 644	1 339 136	1 018 340	1 500 000	270 368	792 044	1 388 383	1 551 470	1 407 633	1 096 316	1 096 316	1 529 249	1 458 983	1 754 271	1 754 271
- Autres	9 683 345	-	50 000	8 849 000	-	-	-	2 300 000	397 290	-	-	20 00					

Tableau III.7

POSITION NETTE DE CHANGE DES BANQUES CREATRICES DE MONNAIE ⁽¹⁾
(en milliers de USD)

	2009 ^(p)	2 0 1 0	2011		2012									
	Année	Décembre(p)	Juin(p)	Décembre(p)	Janvier (p)	Février(p)	Mars(p)	Avril(p)	Mai (p)	Juin(p)	Juillet(p)	Août(p)	Septembre(p)	Octobre(p)
1. Position nette en début période (a)	8 355	-7 739	-3 511	-3 227	23 626	4 094	-8 781	5 340	9 974	-4 062	3 329	2 112	-3 916	6 822
2. Différence des cours	7 291	2 548	1 952	-10 379	-19 810	-9 141	8 549	9 493	-21 088	-5 890	-3 191	9 522	1 024	-1 563
3. Position nette en début période (b)	15 646	-5 191	-1 559	-13 606	3 452	-5 047	-232	14 833	-11 114	-9 952	138	11 634	-2 892	5 259
4. Recettes	3 706 082	399 329	569 135	464 136	413 573	505 400	560 600	529 231	492 860	650 813	496 522	605 946	534 968	236 539
- Exportations	443 533	47 630	60 396	63 241	41 615	46 060	48 757	114 416	34 070	131 154	21 272	58 863	95 949	73 759
- Invisibles	3 262 549	351 699	508 739	400 895	371 958	459 340	511 843	414 815	458 790	519 659	475 250	547 083	439 019	162 780
5. Dépenses	3 112 484	374 704	557 318	420 423	490 249	461 922	421 449	385 292	448 794	472 628	315 060	451 180	395 480	187 279
- Importations	1 505 349	178 881	209 340	181 497	202 010	174 262	147 009	101 070	130 771	142 527	111 543	183 812	150 019	49 988
- Invisibles	1 607 135	195 823	347 978	238 926	288 239	287 660	274 440	284 222	318 023	330 101	203 517	267 368	245 461	137 291
6. Solde (4 -5)	593 598	24 625	11 817	43 713	-76 676	43 478	139 151	143 939	44 066	178 185	181 462	154 766	139 488	49 260
7. Solde des moyens de couverture	-585 982	-30 946	-8 074	-38 080	77 318	-47 212	-133 579	-148 798	-37 014	-164 904	-179 488	-170 316	-129 774	-58 682
8. Position nette à fin période (3+6+7)	23 262	-11 512	2 184	-7 973	4 094	-8 781	5 340	9 974	-4 062	3 329	2 112	-3 916	6 822	-4 163

Source : Direction des Opérations Bancaires et des Marchés - BCC.

(1) Au cours du dernier jour de la période.

(a) Cours initial.

(b) Cours actuel.

(p) : provisoire

Tableau III.8

EVOLUTION DES COURS MOYENS MENSUELS DES MATIERES PREMIERES D'ORIGINE MINERALE

Produits et marchés	Cotations	Moyenne 2009	Moyenne 2010	Moyenne 2011	2012										
					Janvier	Février	Mars	Avril	Mai	Juin	Juillet	Août	Septembre	Octobre	Novembre
- Cuivre (LME)	\$/tm	5 155.23	7 540.70	8 822.79	8 024.19	8 421.31	8 453.32	8 268.29	7 908.11	7 414.12	7 591.30	7 496.32	8 060.08	8 068.63	7 693.64
- Zinc (LME)	\$/tm	1 655.10	2 162.72	2 191.70	1 973.04	2 057.48	2 033.84	1 994.19	1 926.91	1 854.88	1 850.45	1 814.07	1 999.00	1 911.07	1 903.73
- Cobalt (Londres)	\$/lb	17.59	20.83	17.58	14.78	16.07	15.62	14.62	15.51	14.40	13.31	12.49	13.07	13.35	12.06
- Diamant Congo (CEEC)	\$/carat	13.68	18.36	18.47
- Coltan (Londres)	\$/lb	39.56	61.82	125.44	115.42	112.50	112.50	113.03	112.50	112.50	112.48	113.18	120.00	120.43	128.64
- Or (New York)	\$/o.t	968.84	1 225.22	1 570.17	1 646.00	1 740.90	1 676.53	1 527.58	1 584.42	1 600.79	1 593.10	1 632.19	1 745.80	1 745.06	1 722.88
- Argent (New York)	cts/o.t	1 466.01	2 014.62	3 515.17	3 065.96	3 417.05	3 312.82	3 214.24	2 873.27	2 818.81	2 737.73	2 904.73	3 378.35	3 316.61	3 279.14
- Pétrole :															
- Brent (Londres)	\$/baril	62.49	80.22	110.67	111.38	118.98	124.49	120.51	109.56	95.95	102.57	112.77	113.05	111.42	109.42
- WTI (New York)	\$/baril	61.73	79.51	95.18	100.32	102.42	106.32	103.39	93.97	82.41	87.81	94.39	94.61	89.45	86.71

Source : Bourse -Les Echos.

Pour mémoire : Once troy (o.t) = 31,103 g et lb = 0,453 kg.

41

Tableau III.8. bis

EVOLUTION DES COURS MOYENS MENSUELS DES MATIERES PREMIERES D'ORIGINE AGRICOLE

Produits et marchés	Cotations	Moyenne 2009	Moyenne 2010	Moyenne 2011	2012										
					Janvier	Février	Mars	Avril	Mai	Juin	Juillet	Août	Septembre	Octobre	Novembre
- Huile de palme (Kuala Lumpur) ⁽¹⁾	Riggints/tm	2 267.80	2 783.79	3 273.30	2 971.00	3 398.62	4 022.27	4 261.43	4 021.18	3 600.57	3 404.86	3 047.91	2 788.65	2 492.78	2 272.09
- Café Arabica (New York)	Cts/lb	125.49	163.32	253.28	223.18	208.27	185.69	178.64	172.82	156.55	179.81	165.29	170.53	164.51	147.01
- Café Robusta (Londres)	\$/tm	1 541.36	1 549.57	2 186.06	1 824.75	1 978.86	2 013.86	2 000.71	2 116.55	2 082.19	2 109.68	2 097.86	2 064.85	2 061.48	1 900.55
- Caoutchouc (Singapour)	Cts/kg	190.88	366.38	482.07	355.62	398.12	395.57	385.00	372.64	319.40	308.22	278.05	296.17	320.47	296.50
- Cacao (New York)	\$/tm	2 801.20	2 928.03	2 928.11	2 264.29	2 337.43	2 325.55	2 213.43	2 239.14	2 180.10	2 243.55	2 210.00	2 210.00	2 210.00	2 210.00
- Coton (New York)	Cts/lb	56.97	93.66	137.06	96.42	91.96	89.74	90.23	78.66	74.32	71.13	74.33	73.46	72.57	71.22
- Bois (Chigago) ⁽²⁾	\$/bdft	181.24	254.73	252.34	245.01	264.83	267.06	268.27	289.39	277.31	285.60	294.93	281.38	292.49	324.08

Source : Bourse -Les Echos.

(1) - Riggints monnaie de Kuala Lumpur : 25 riggints = 5 euros.

(2) - Bdft (Board foot) : 1 bdft = 2,35973722 liters.

Tableau III.9

EVOLUTION DES VALEURS A L'EXPORTATION DE DIAMANT

(en milliers de USD)

Périodes	2005		2006		2007		2008®		2009	2010	2011		2012	
	DIAMANT		DIAMANT		DIAMANT		DIAMANT		DIAMANT	DIAMANT	DIAMANT	DIAMANT	DIAMANT	DIAMANT
	C.A.	INDUSTRIEL ⁽¹⁾	C.A.	INDUSTRIEL ⁽¹⁾	C.A.	INDUSTRIEL ⁽¹⁾	C.A.	INDUSTRIEL ⁽¹⁾	COMPTOIRS AGR.	COMPTOIRS AGR.	C.A.	INDUSTRIEL ⁽¹⁾	C.A.	INDUSTRIEL ⁽¹⁾
Janvier	54 178.88	4 102.20	55 104.59	38.22	25 835.87	24 988.09	54 718.40	424.2	8 320.68	19 547.86	16 877.71	1 101.57
Février	53 670.28	8 429.41	47 078.63	23.92	29 045.94	14 633.89	53 524.45	-	9 439.86	26 507.02	20 943.25	3 032.96
Mars	56 934.42	10 647.74	48 328.87	6 693.68	29 942.09	16 997.09	50 933.90	8 210.0	12 320.50	26 126.90	32 866.63	961.17
Avril	57 697.68	7 866.97	49 796.32	-	29 359.83	15 538.20	52 013.2	541.6	15 650.13	23 461.99	17 831.64	275.05
Mai	65 822.14	113.16	55 570.86	-	37 418.58	15 753.43	54 500.6	651.2	21 153.78	31 003.04	31 612.61	540.09
Juin	78 542.22	10 989.03	63 718.84	7 621.33	28 865.24	16 561.65	-	-	24 401.31	24 481.13	35 475.53	714.93
Juillet	69 258.65	9 118.22	53 625.61	-	35 986.71	17 688.64	66 517.50	8 435.3	23 296.39	40 728.94	42 384.37	550.07
Août	82 203.68	9 069.48	49 070.65	-	37 895.53	17 909.54	46 755.2	234.9	22 245.20	-	33 749.01	-
Septembre	91 592.52	8 791.14	66 925.68	-	33 864.55	20 167.05	32 528.2	-	33 310.10	14 784.06	23 891.60	3 349.01
Octobre	66 776.00	-	57 807.78	-	39 450.00	19 777.77	27 514.1	-	27 925.73	27 799.05	23 656.32	-
Novembre	61 648.70	88.30	48 310.40	-	31 080.06	16 293.07	12 682.8	-	24 345.49	25 167.80	30 642.85	-
Décembre	55 482.65	88.37	46 803.21	82.26	25 187.23	15 106.75	10 207.1	-	26 428.34	22 809.94	14 612.48	-
TOTAL	793 807.83	69 304.01	642 141.44	14 459.4	383 931.63	211 415.17	461 895.46	18 497.11	248 837.51	282 417.73	324 544.00	10 524.84		

Sources : - Rapport du Centre d'Evaluation, d'Expertise et de Certification des Substances Minérales Précieuses et Semi-précieuses (C.E.E.C.) à partir de 2002.

- Ministère des Mines.

(1) Il s'agit de la production industrielle exportée par la MIBA et la SENGAMINES.

Tableau III. 10

SERVICE DE LA DETTE EXTERIEURE PAR GROUPES DES CREANCIERS DU 01 JANVIER AU 31 OCTOBRE 2012
(en milliers de USD)

CREANCIERS	Service prévu	Service effectué ^(p)	Ecart	Taux d'exécution
INSTITUTIONS MULTILATERALES	54 937.7	57 477.7	2 540.0	104.6
CLUB DE LONDRES	7 000.0	-	-7 000.0	-
CLUB DE KINSHASA	61 604.0	62 463.5	859.4	101.4
CLUB DE PARIS	3 447.2	2 921.6	-525.6	84.8
Total	126 988.9	122 862.8	-4 126.1	96.8

Sources : Direction Générale de la Dette Publique (DGDP) et Banque Centrale du Congo.

Tableau III. 11

EXECUTION MENSUELLE DU SERVICE DE LA DETTE PAR GROUPES DES CREANCIERS

(en USD)

CREANCIERS	2 0 1 0	2 0 1 1	2 0 1 2										
	Cumul	Cumul	janv	février	mars	avril	mai	juin	juillet	août	septembre	octobre	Cumul
Institutions multilatérales	100 972 790.4	56 532 194.9	12 689 585.9	360 879.9	2 744 154.0	7 048 622.5	44 703.6	29 879 246.2	1 663 312.9	991 598.0	969 745.8	1 085 863.9	57 477 712.7
dont : - FMI	51 092 349.0	3 556 569.0	-	312 973.0	-	-	-	-	-	226 028.0	-	824 868.0	2 188 737.2
- BEAC	8 536 862.3	6 644 902.1	-	-	-	-	-	-	-	-	-	-	-
Club de Londres	-	-	-	-	-	-	-	-	-	-	-	-	-
Club de Kinshasa	22 058 790.3	121 436 866.9	7 716 932.6	4 704 516.6	17 762 677.7	6 138 913.6	28 803.5	5 476 481.7	2 446 367.0	3 294 535.2	11 273 834.9	3 620 399.7	62 463 462.4
Club de Paris	33 533 040.1	3 206 841.3	-	-	-	1 049 674.3	1 296 504.4	412 301.8	6 123.2	-	156 998.8	-	2 921 602.5
Total	156 564 620.7	181 175 903.1	20 406 518.4	5 065 396.6	20 506 831.7	14 237 210.4	1 370 011.5	35 768 029.6	4 115 803.1	4 286 133.2	12 400 579.5	4 706 263.6	122 862 777.5

Source : BCC - Direction des Opérations Bancaires et des Marchés.

Tableau III. 12

EVOLUTION MENSUELLE DES RESERVES DE CHANGE

(en millions de USD)

	2010	2 011	2 012										
	décembre	décembre	janvier	février	mars	avril	mai	juin	juillet	août	septembre	octobre	novembre
Réserves brutes	1 332.72	1 272.68	1 294.40	1 259.38	1 400.69	1 404.46	1 369.06	1 414.68	1 507.12	1 454.19	1 514.89	1 554.16	1 681.56
Réserves internationales	1 296.97	1 271.85	1 284.37	1 233.80	1 349.32	1 378.23	1 346.30	1 381.77	1 501.06	1 448.26	1 506.66	1 500.25	1 677.21
Réserves en mois d'importations	1.78	1.66	1.68	1.61	1.76	1.80	1.76	1.81	1.96	1.89	1.97	1.98	2.22
Réserves en semaines d'importations	7.73	7.20	7.27	6.98	7.64	7.80	7.62	7.82	8.50	8.20	8.53	8.58	9.59

Source : BCC - Direction des Opérations Bancaires et des Marchés.

Graphique III.1 Ev olution des cours indicatif et libre

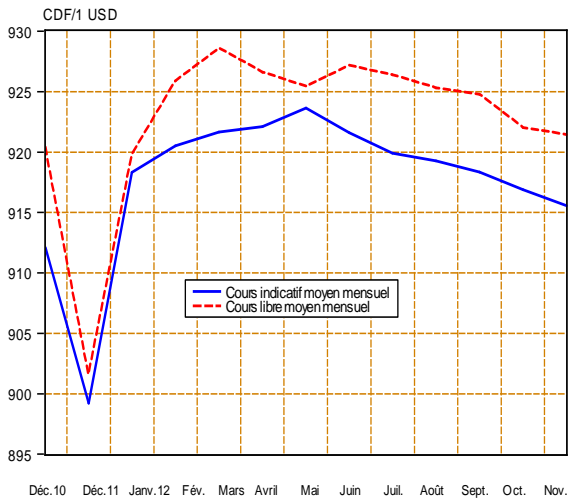

Graphique III.2 Ecart en % entre le cours libre et le cours indicatif

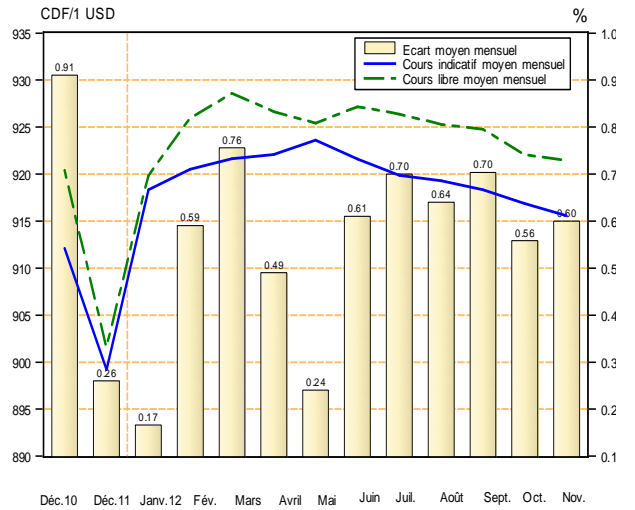

Graphique III.3 Ev olution des transactions mensuelles sur le marché des changes

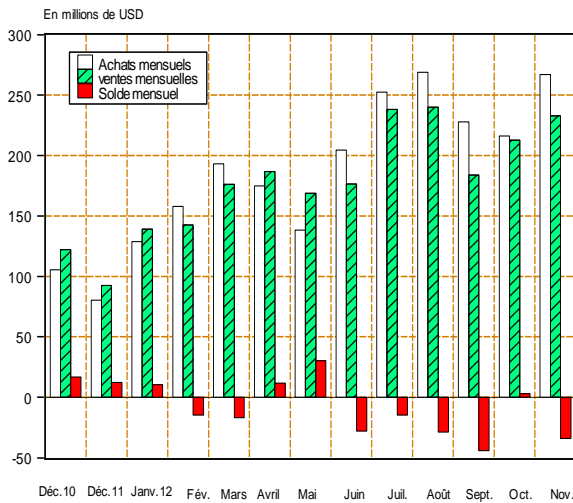

Graphique III.4 Ev olution des transactions mensuelles sur le marché des changes

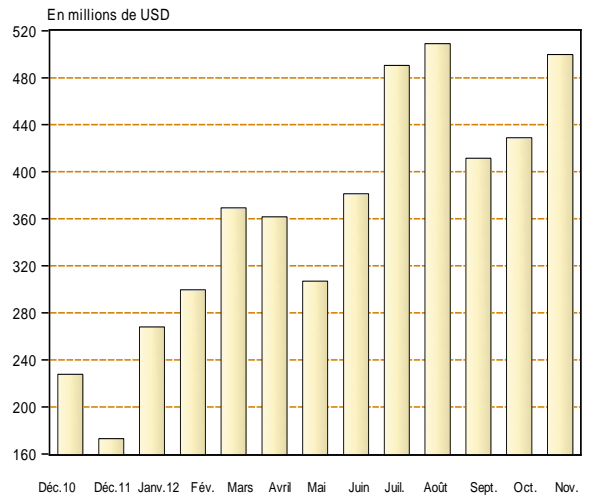

Graphique III.5 Ev olution mensuelle su Solde Budgétaire en devises

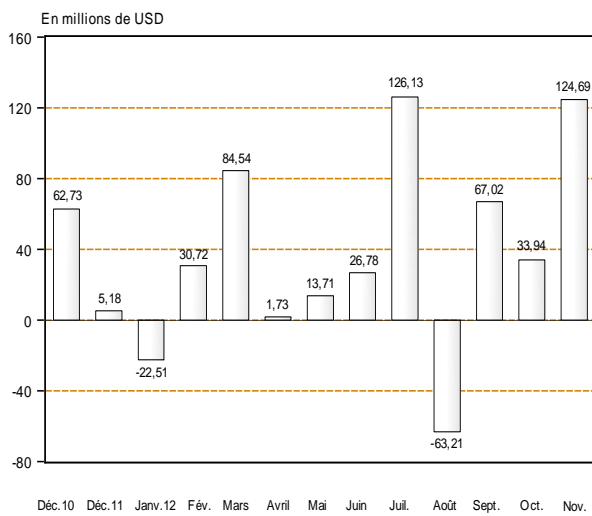

Graphique III.6 Ev olution mensuelle des réserves internationales

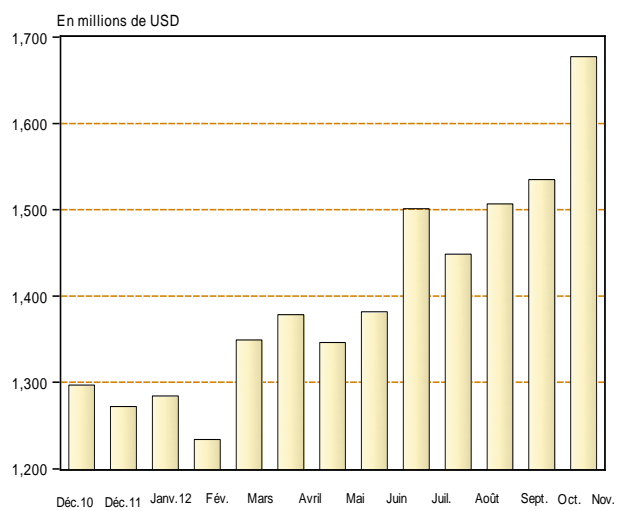

Source : Direction de la Recherche et des Statistiques sur base des données communiquées par la Direction des Opérations Bancaires et des Marchés

Graphique III.7 Evolution des cours du Cuivre et du Zinc sur le marché de Londres

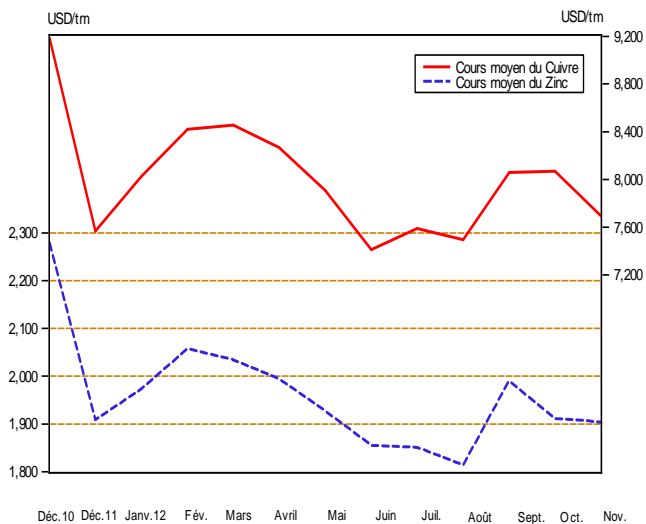

Graphique III.8 Evolution des cours du Cobalt et du Coltan sur le marché de Londres

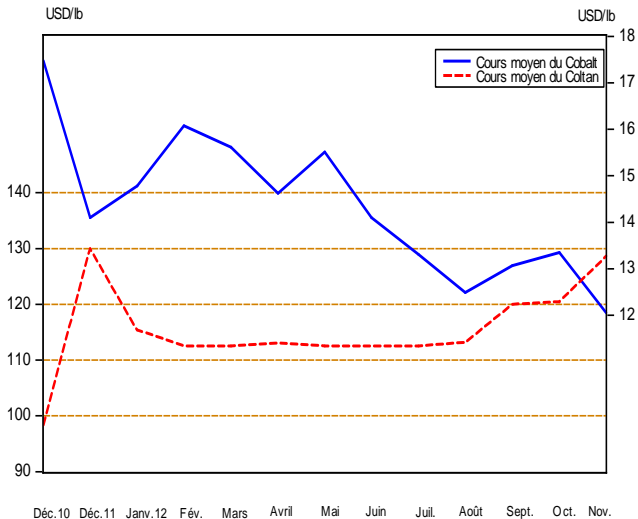

Graphique III.9 Evolution des cours de l'Or et de l'Argent sur le marché de New York

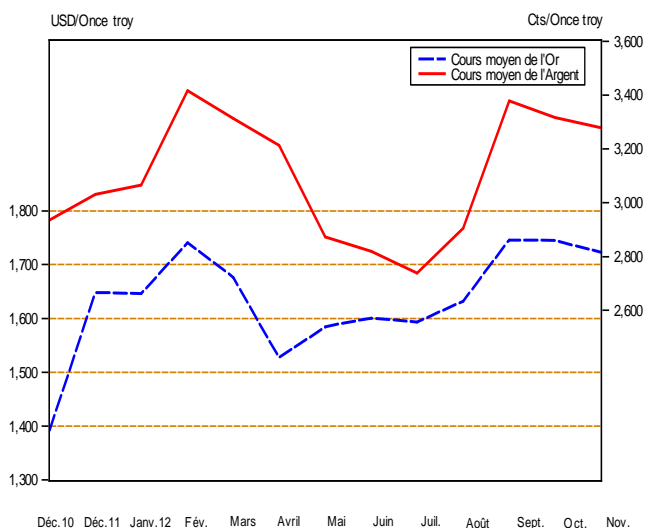

Graphique III.10 Evolution mensuelle du cours du Pétrole Brut

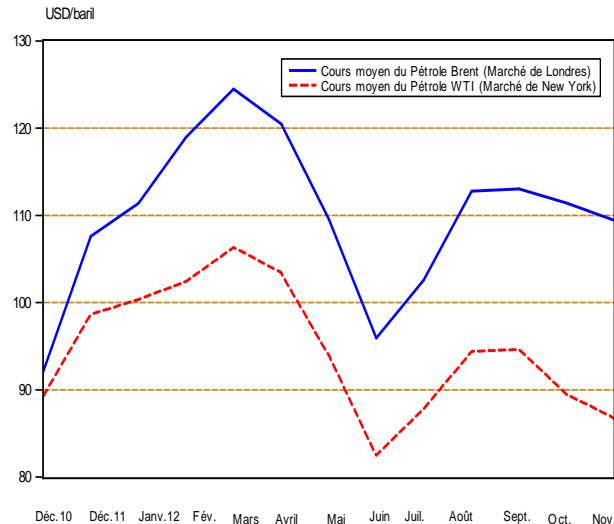

Graphique III.11 Evolution mensuelle des cours du Café et du Cacao

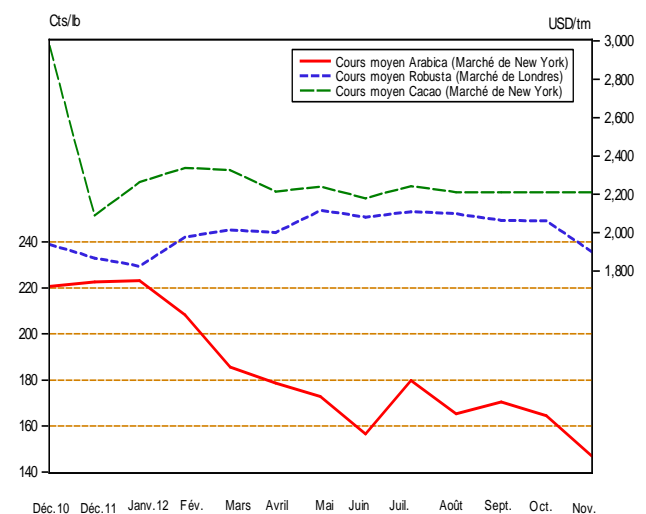

Graphique III.12 Evolution mensuelle du cours du Coton sur le marché de New York

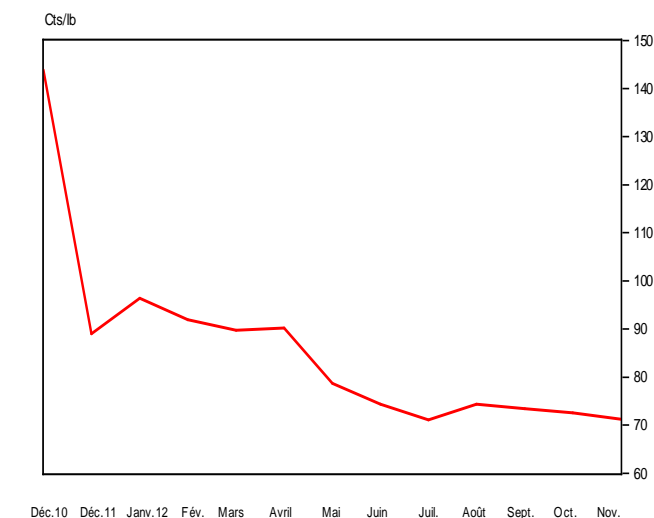

Source : Direction de la Recherche et des Statistiques sur base des données de la Bourse Les Echos. Cfr. Tableaux III.8 et III.8 bis.

Tableau IV. 1

SITUATION DES INSTITUTIONS DE DEPOTS⁽¹⁾
(en millions de CDF)

	2 009	2 010	2 011				2 012										
	DÉCEMBRE ®	DECEMBRE	MARS	JUIN	SEPTEMBRE	DECEMBRE	JANVIER	FEVRIER	MARS	AVRIL	MAI	JUIN	JUILLET	AOÛT	SEPTEMBRE	OCTOBRE®	NOVEMBRE ^(P)
1. AVOIRS EXTERIEURS NETS	-40 957	907 868	932 740	953 883	747 356	834 878	710 541	773 565	849 912	903 465	955 316	1 034 603	1 157 425	1 106 887	1 153 762	1 248 825	1 414 474
a) Avoirs	1 549 392	2 047 759	2 201 306	2 330 596	2 065 576	2 106 483	2 071 666	2 102 624	2 197 188	2 229 136	2 254 419	2 365 161	2 444 492	2 393 192	2 488 771	2 589 761	2 740 941
b) Engagements	1 590 349	1 139 892	1 268 566	1 376 712	1 318 220	1 271 605	1 361 125	1 329 060	1 347 276	1 325 671	1 299 104	1 330 558	1 287 067	1 286 305	1 335 009	1 340 936	1 326 467
2. AVOIRS INTERIEURS NETS	1 584 493	1 101 741	1 108 580	1 310 374	1 506 463	1 608 680	1 618 671	1 611 787	1 596 665	1 586 320	1 591 241	1 515 961	1 384 019	1 524 021	1 556 312	1 479 535	1 348 707
a) Créances nettes sur l'Etat	172 837	-390 053	-443 353	-334 217	-244 340	-161 344	-164 152	-194 018	-265 139	-275 685	-324 176	-365 826	-557 587	-466 556	-505 121	-539 847	-677 176
b) Crédits à l'économie	686 609	814 986	721 921	842 471	968 098	962 043	982 256	1 028 684	1 049 643	1 028 695	1 084 309	1 121 667	1 108 822	1 138 325	1 203 589	1 191 878	1 277 670
C) Autres Postes Nets	725 047	676 808	830 012	802 120	782 705	807 982	800 567	777 121	812 162	833 310	831 108	760 119	832 783	852 253	857 844	827 504	748 213
MASSE MONETAIRE (au sens I)	1 543 536	2 009 609	2 041 320	2 264 258	2 253 819	2 443 558	2 329 212	2 385 352	2 446 577	2 489 785	2 546 556	2 550 564	2 541 445	2 630 908	2 710 074	2 728 359	2 763 181
- Monnaie	479 875	706 164	609 270	669 885	641 265	790 003	742 824	783 541	823 168	811 764	794 093	748 397	740 958	788 611	810 148	777 007	778 132
- Quasi - monnaie	1 063 661	1 303 445	1 432 050	1 594 373	1 612 554	1 653 556	1 586 388	1 601 811	1 623 409	1 678 021	1 752 463	1 802 167	1 800 486	1 842 297	1 899 927	1 951 352	1 985 050

Source: Banque Centrale du Congo.

(1) Il s'agit de la situation consolidée de la Banque Centrale du Congo et des Autres Institutions de Dépôts.

Tableau IV.2

LIQUIDITES MONETAIRES ET QUASI-MONETAIRES DES INSTITUTIONS DE DEPOTS

	2 010	2 011				2 012										
	DECEMBRE	MARS	JUIN	SEPTEMBRE	DECEMBRE	JANVIER	FEVRIER	MARS	AVRIL	MAI	JUIN	JUILLET	AOUT	SEPTEMBRE	OCTOBRE (r)	NOVEMBRE (p)
A. Circulation fiduciaire hors banques	489 377	468 906	511 455	517 506	615 345	560 070	563 325	582 420	563 160	558 344	560 614	523 808	554 491	547 138	534 607	551 805
Circulation fiduciaire hors BCC	510 071	487 414	532 498	542 575	647 487	605 925	604 216	620 456	602 900	601 744	593 883	567 028	592 480	589 101	580 127	599 440
Encaisses AID.	-20 694	-18 509	-21 043	-25 068	-32 142	-45 855	-40 891	-38 036	-39 740	-43 400	-33 269	-43 220	-37 989	-41 963	-45 520	-47 635
B. Monnaie scripturale	1 520 232	1 572 414	1 752 802	1 736 313	1 828 214	1 769 142	1 822 027	1 864 157	1 926 625	1 988 212	1 989 950	2 017 637	2 076 417	2 162 936	2 193 752	2 211 377
Dépôts à vue en MN	216 787	140 364	158 429	123 758	174 658	182 754	220 216	240 748	248 604	235 749	187 783	217 150	234 120	263 010	242 400	226 327
B.C.C.	3 878	2 519	4 986	3 649	8 558	6 014	3 103	2 746	3 375	2 999	5 119	5 489	4 109	3 688	4 490	5 388
AID	212 909	137 845	153 443	120 109	166 100	176 739	217 114	238 002	245 229	232 750	182 664	211 661	230 010	259 321	237 911	220 939
Dépôts à terme	1 258 433	1 408 441	1 564 265	1 577 081	1 628 356	1 563 415	1 562 327	1 600 043	1 659 261	1 733 481	1 777 114	1 777 603	1 826 312	1 882 521	1 933 803	1 960 846
1. Dépôts à terme MN	8 465	11 280	11 489	19 458	17 544	17 059	18 702	20 520	20 427	21 833	19 607	19 473	19 927	21 059	22 071	25 691
B.C.C.	-	-	-	-	-	-	-	-	-	-	-	-	-	-	-	-
AID	8 465	11 280	11 489	19 458	17 544	17 059	18 702	20 520	20 427	21 833	19 607	19 473	19 927	21 059	22 071	25 691
2. Dépôts en devises ⁽¹⁾	1 249 968	1 397 161	1 552 776	1 557 624	1 610 812	1 546 355	1 543 624	1 579 523	1 638 833	1 711 648	1 757 507	1 758 129	1 806 385	1 861 462	1 911 733	1 935 155
B.C.C.	4 984	3 821	8 376	10 295	6 476	5 539	4 362	3 855	3 181	10 873	1 944	4 274	4 612	4 051	3 967	3 776
AID	1 244 984	1 393 340	1 544 400	1 547 328	1 604 336	1 540 816	1 539 262	1 575 668	1 635 653	1 700 775	1 755 563	1 753 855	1 801 773	1 857 411	1 907 766	1 931 379
Provisions pour importations	45 012	23 609	30 108	35 473	25 199	22 974	39 484	23 367	18 760	18 983	25 053	22 884	15 985	17 405	17 549	24 203
B.C.C.	3 862	4 159	4 229	4 042	3 772	3 851	3 980	3 932	3 903	3 693	3 679	3 593	3 710	3 789	3 833	3 832
AID	41 150	19 450	25 880	31 431	21 427	19 123	35 504	19 434	14 857	15 290	21 374	19 290	12 275	13 616	13 716	20 371
TOTAL (A+B)	2 009 609	2 041 320	2 264 258	2 253 819	2 443 558	2 329 212	2 385 352	2 446 577	2 489 785	2 546 556	2 550 564	2 541 445	2 630 908	2 710 074	2 728 359	2 763 181

Source: Banque Centrale du Congo.

(1) Il s'agit des dépôts à vue et à terme.

Tableau IV.3

SITUATION DES INSTITUTIONS DE DEPOTS
(en millions de USD)

	2 010	2 011				2 012										
	DECEMBRE	MARS	JUIN	SEPTEMBRE	DECEMBRE	JANVIER	FEVRIER	MARS	AVRIL	MAI	JUIN	JUILLET	AOUT	SEPTEMBRE	OCTOBRE®	NOVEMBRE ^(p)
1. AVOIRS EXTERIEURS NETS (a-b)	992.1	1014.8	1037.0	809.8	879.4	777.7	815.4	921.6	986.0	1033.8	1123.6	1267.7	1201.3	1258.5	1357.8	1541.5
a) Avoirs extérieurs	2 237.7	2 394.9	2 533.6	2 238.1	2 277.9	2 231.8	2 261.5	2 382.6	2 432.8	2 439.7	2 568.5	2 677.5	2 597.3	2 714.7	2 815.8	2 987.0
b) Engagements extérieurs	1 245.6	1 380.2	1 496.6	1 428.3	1 398.5	1 454.1	1 446.1	1 460.9	1 446.8	1 405.9	1 445.0	1 409.7	1 396.0	1 456.2	1 458.0	1 445.6
2. AVOIRS INTERIEURS NETS	1203.9	1206.1	1424.5	1632.3	1837.7	1772.4	1722.0	1731.4	1731.3	1722.0	1646.3	1515.9	1654.0	1697.6	1608.7	1469.8
a) Créances nettes sur l'Etat	-426.2	-482.4	-363.3	-264.7	-166.4	-150.0	-166.0	-287.5	-300.9	-350.8	-397.3	-610.7	-506.4	-551.0	-587.0	-738.0
b) Crédits à l'économie	890.6	785.4	915.9	1 049.0	1 068.3	1 072.1	1 066.1	1 138.2	1 122.7	1 173.4	1 218.1	1 214.5	1 235.4	1 312.9	1 295.9	1 392.4
c) Autres Postes Nets	739.6	903.0	872.0	848.1	935.8	850.3	821.8	880.7	909.5	899.4	825.5	912.2	924.9	935.7	899.7	815.4
MASSE MONETAIRE	2196.0	2220.9	2461.5	2442.1	2717.1	2557.1	2537.4	2653.0	2717.3	2755.8	2769.9	2783.7	2855.3	2956.1	2966.5	3011.3
- Monnaie	771.7	662.9	728.2	694.8	883.4	819.2	809.1	892.6	885.9	859.3	812.8	811.6	855.9	883.7	844.8	848.0
- Quasi - monnaie	1 424.3	1 558.0	1 733.3	1 747.2	1 833.7	1 737.9	1 728.3	1 760.4	1 831.4	1 896.5	1 957.1	1 972.1	1 999.4	2 072.4	2 121.7	2 163.3

Source: Banque Centrale du Congo.
Taux de change CDF / USD fin période

915 919 920 923 911 916 921 922 916 924 921 913 921 917 920 918

Tableau IV.4

BILAN ANALYTIQUE DE LA BANQUE CENTRALE
(en millions de CDF courant)

	2 010				2011				2012							
	DECEMBRE	MARS	JUIN	SEPTEMBRE	DECEMBRE	JANVIER	FEVRIER	MARS	AVRIL	MAI	JUIN	JUILLET	AOUT	SEPTEMBRE	OCTOBRE @	NOVEMBRE ⁽⁹⁾
Avoirs Extérieurs Nets	171 534	139 966	80 938	-22 116	19 178	1 599	32 726	95 413	114 336	123 999	144 296	237 959	182 130	206 831	251 349	420 030
<i>AEN (en millions de USD)</i>	187	152	88	-24	21	2	36	103	125	134	157	261	198	226	273	458
<i>Avoirs extérieurs</i>	1 193 531	1 269 271	1 292 300	1 175 875	1 182 958	1 174 928	1 217 786	1 274 524	1 288 061	1 280 354	1 299 768	1 379 242	1 342 538	1 375 961	1 425 127	1 587 768
<i>Avoirs extérieurs (en millions de USD)</i>	1 304	1 381	1 405	1 274	1 299	1 283	1 322	1 382	1 406	1 386	1 412	1 511	1 457	1 501	1 550	1 730
Engagements extérieurs	1 021 997	1 129 305	1 211 361	1 197 992	1 163 780	1 173 329	1 185 060	1 179 111	1 173 725	1 156 354	1 155 472	1 141 284	1 160 407	1 169 130	1 173 778	1 167 738
Avoirs Intérieurs Nets	450 571	472 450	591 693	682 492	789 764	727 474	691 344	681 882	669 962	626 401	583 110	512 015	548 774	558 853	509 162	353 450
Crédit net à l'Etat	-335 969	-373 392	-240 003	-153 735	-68 720	-86 481	-98 037	-192 116	-202 296	-230 050	-242 489	-441 654	-334 732	-333 589	-379 432	-468 552
Créances sur les banques	9 040	26 106	29 516	49 720	8 897	6 988	12 516	34 036	10 822	12 506	11 017	10 376	11 110	13 543	26 374	3 972
Créances sur les Eses Publiques	1	1	1	1	1	1	1	1	1	1	1	1	1	1	1	1
Crédit à l'économie	4 688	6 257	4 246	6 292	5 403	5 318	5 803	7 128	8 454	9 779	4 932	5 853	5 886	6 577	5 681	6 261
Autres Postes nets	772 812	813 478	797 933	780 214	844 183	801 648	771 061	832 834	852 981	834 166	809 649	937 438	866 509	872 321	856 538	811 769
BASE MONETAIRE AU SENS LARGE	622 105	612 415	672 631	660 375	808 942	729 073	724 070	777 295	784 298	750 401	727 406	749 973.1	730 904	765 684	760 511	773 480
Base monétaire au sens strict	613 259	604 435	660 026	646 038	798 694	719 684	715 728	769 508	777 215	735 835	721 783	742 106	722 583	757 844	752 711	765 872
Circulation fiduciaire	510 071	487 414	532 498	542 575	647 487	605 925	604 216	620 456	602 900	601 744	593 883	567 028	592 480	589 101	580 127	599 440
Dépôts des banques	99 310	114 502	122 542	99 814	142 649	107 744	108 409	146 307	170 940	131 092	122 781	169 589	125 993	165 055	168 095	161 044
Autres dépôts	3 878	2 519	4 986	3 649	8 558	6 014	3 103	2 746	3 375	2 999	5 119	5 489	4 109	3 688	4 490	5 388
Dépôts en devises	4 984	3 821	8 376	10 295	6 476	5 539	4 362	3 855	3 181	10 873	1 944	4 274	4 612	4 051	3 967	3 776
Provisions pour importations	3 862	4 159	4 229	4 042	3 772	3 851	3 980	3 932	3 903	3 693	3 679	3 593	3 710	3 789	3 833	3 832

Source: Banque Centrale du Congo.

Taux de change CDF / USD fin période.

915	919	920	923	911	916	921	922	916	924	921	913	921	917	920	918
-----	-----	-----	-----	-----	-----	-----	-----	-----	-----	-----	-----	-----	-----	-----	-----

Tableau IV.5

SITUATION NETTE DE LA BANQUE CENTRALE DU CONGO

	2 010	2 011				2 012										
	DECEMBRE	MARS	JUIN	SEPTEMBRE	DECEMBRE	JANVIER	FEVRIER	MARS	AVRIL	MAI	JUIN	JUILLET	AOUT	SEPTEMBRE	OCTOBRE®	NOVEMBRE ^(p)
1. AVOIRS EXTERIEURS NETS (a-b)	171 534	139 966	80 938	-22 116	19 178	1 599	32 726	95 413	114 336	123 999	144 296	237 959	182 130	206 831	251 349	420 030
a) Avoirs extérieurs	1 193 531	1 269 271	1 292 300	1 175 875	1 182 958	1 154 117	1 186 442	1 274 524	1 288 061	1 280 354	1 299 768	1 379 242	1 342 538	1 375 961	1 425 127	1 587 768
b) Engagements extérieurs	1 021 997	1 129 305	1 211 361	1 197 992	1 163 780	1 173 329	1 322	1 179 111	1 173 725	1 156 354	1 155 472	1 141 284	1 160 407	1 169 130	1 173 778	1 167 738
2. AVOIRS INTERIEURS NETS	450 571	472 450	591 693	682 492	789 764	727 474	611 626	681 882	669 962	626 401	583 110	512 015	548 774	558 853	509 162	353 450
a) Créances nettes sur l'Etat	-335 969	-373 392	-240 003	-153 735	-68 720	-86 481	691 344	-192 116	-202 296	-230 050	-242 489	-441 654	-334 732	-333 589	-379 432	-468 552
b) Crédits à l'économie	13 728	32 363	33 763	56 013	14 300	12 307	-85 521	41 165	19 277	22 286	15 950	16 230	16 997	20 121	32 056	10 233
c) Autres Postes Nets	772 812	813 478	797 933	780 214	844 183	801 648	5 803	832 834	852 981	834 166	809 649	937 438	866 509	872 321	856 538	811 769
BASE MONETAIRE	622 105	612 415	672 631	660 375	808 942	729 073	731 534	777 295	784 298	750 401	727 406	749 973	730 904	765 684	760 511	773 480
- Base Monétaire(sens strict)	613 259	604 435	660 026	646 038	798 694	719 684	724 070	769 508	777 215	735 835	721 783	742 106	722 583	757 844	752 711	765 872
- Dépôts en devises & provisions	8 846	7 980	12 605	14 337	10 248	9 390	7 465	7 787	7 083	14 566	5 623	7 867	8 322	7 840	7 800	7 608

Source: Banque Centrale du Congo.

Tableau IV. 6

SITUATION NETTE DES AUTRES INSTITUTIONS DE DEPOTS ⁽¹⁾

	2 010	2 011				2 012										
	DECEMBRE	MARS ⁽¹⁾	JUIN	SEPTEMBRE	DECEMBRE	JANVIER	FEVRIER	MARS	AVRIL	MAI	JUIN	JUILLET	AOÛT	SEPTEMBRE	OCTOBRE ⁽¹⁾	NOVEMBRE ⁽¹⁾
AVOIRS DES A.I.D																
1. AVOIRS EXTERIEURS NETS (a-b)	736 334	792 775	872 945	769 472	815 700	708 942	740 839	754 499	789 129	831 316	890 307	919 467	924 757	946 931	997 476	994 444
a) Avoirs extérieurs	854 229	932 035	1 038 296	889 701	923 525	896 738	884 839	922 664	941 074	974 065	1 065 393	1 065 250	1 050 654	1 112 811	1 164 634	1 153 173
b) Engagements extérieurs	117 895	139 260	165 351	120 229	107 824	187 796	144 000	168 165	151 946	142 749	175 086	145 783	125 898	165 880	167 159	158 729
2. RESERVES (a+b)	146 145	148 497	154 094	162 476	241 262	268 150	285 070	379 366	367 031	295 852	287 508	346 332	293 087	295 944	257 810	262 935
a) Encaisses	20 694	18 509	21 043	25 068	32 142	45 855	40 891	38 036	39 740	43 400	33 269	43 220	37 989	41 963	45 520	47 635
b) Dépôts à la BCC	125 451	129 989	133 051	137 408	209 120	222 295	244 180	341 330	327 292	252 452	254 239	303 111	255 098	253 981	212 289	215 300
3. AVOIRS INTERIEURS NETS(a+b)	703 734	639 487	719 981	827 807	812 515	880 429	894 901	847 381	881 597	931 008	904 637	832 378	911 063	924 880	943 256	959 351
a) Crédits Intérieurs	756 214	645 463	744 010	871 201	864 014	899 266	926 900	969 491	946 852	980 404	993 398	987 036	1 000 614	1 025 478	1 025 781	1 062 785
b) Autres Postes Nets	-52 480	-5 976	-24 029	-43 394	-51 499	-18 837	-31 999	-122 109	-65 254	-49 395	-88 762	-154 658	-89 550	-100 598	-82 525	-103 434
Avoirs = Engagements	1 586 213	1 580 759	1 747 020	1 759 756	1 869 478	1 857 521	1 920 810	1 981 247	2 037 757	2 058 176	2 082 452	2 098 176	2 128 907	2 167 755	2 198 541	2 216 730
ENGAGEMENTS DES A.I.D																
1. DEPOTS (a+b)	1 466 358	1 542 465	1 709 331	1 686 895	1 787 980	1 734 615	1 775 078	1 834 190	1 901 309	1 955 358	1 957 834	1 984 990	2 051 710	2 137 792	2 167 747	2 178 009
a) Dépôts en Monnaie Nationale	221 374	149 125	164 931	139 567	183 644	193 799	235 816	258 522	265 656	254 583	202 271	231 135	249 937	280 381	259 981	246 630
- à vue	212 909	137 845	153 443	120 109	166 100	176 739	217 114	238 002	245 229	232 750	182 664	211 661	230 010	259 321	237 911	220 939
- à terme	8 465	11 280	11 489	19 458	17 544	17 059	18 702	20 520	20 427	21 833	19 607	19 473	19 927	21 059	22 071	25 691
b) Dépôts en Monnaies Etrangères	1 244 984	1 393 340	1 544 400	1 547 328	1 604 336	1 540 816	1 539 262	1 575 668	1 635 653	1 700 775	1 755 563	1 753 855	1 801 773	1 857 411	1 907 766	1 931 379
- à vue	1 011 880	1 092 791	1 200 626	1 200 854	1 252 278	1 182 457	1 162 033	1 183 715	1 223 376	1 262 342	1 313 416	1 321 988	1 357 963	1 405 632	1 428 240	1 450 167
- à terme	233 104	300 549	343 773	346 474	352 058	358 360	377 229	391 953	412 276	438 433	442 147	431 867	443 810	451 778	479 525	481 213
2. Crédit de la BCC	78 704	18 844	11 809	41 430	60 070	103 783	110 227	127 622	121 591	87 529	103 244	93 896	64 921	16 348	17 078	18 349
3. Provisions pour Importations	41 150	19 450	25 880	31 431	21 427	19 123	35 504	19 434	14 857	15 290	21 374	19 290	12 275	13 616	13 716	20 371

Source: Banque Centrale du Congo.

(1) Il s'agit essentiellement des banques commerciales.

Tableau IV.7

VENTILATION DES EMISSIONS MONETAIRES PAR COUPURE

BILLETS	2 010	2 011				2 012										
	DECEMBRE	MARS	JUIN	SEPTEMBRE	DÉCEMBRE	JANVIER	FÉVRIER	MARS	AVRIL	MAI	JUIN	JUILLET	AOÛT	SEPTEMBRE	OCTOBRE @	NOVEMBRE (p)
20 000 FC											0	0	0	0	3 200 000	10 000 000
10 000 FC											2 600 000	3 000 000	3 800 000	5 400 000	7 400 000	10 400 000
5 000 FC											3 700 000	5 700 000	6 800 000	9 600 000	12 800 000	15 600 000
1 000 FC											2 700 000	4 640 000	4 940 000	7 140 000	9 940 000	12 940 000
500 FC	515 716 108	528 716 109	552 716 109	574 216 109	603 936 109	615 936 109	638 436 109	648 436 109	663 436 109	673 436 109	673 436 109	673 436 109	673 436 109	673 436 109	673 436 109	673 436 109
200 FC	72 548 790	73 448 790	78 948 790	84 448 790	100 388 790	100 388 790	100 388 790	100 388 790	100 388 790	100 388 790	100 396 790	101 396 790	101 396 790	101 396 790	101 396 790	101 396 790
100 FC	95 058 917	95 658 917	96 658 917	98 958 917	107 958 917	107 958 917	107 958 917	107 958 917	107 958 917	107 958 917	108 208 917	108 698 917	108 698 917	108 698 917	108 698 917	108 698 917
50 FC	29 578 521	34 078 521	37 080 521	37 780 521	41 560 521	43 810 521	45 310 521	45 310 521	45 310 521	45 310 521	45 560 521	45 570 521	45 570 521	45 570 521	45 570 521	45 570 521
20 FC	5 758 510	5 758 510	5 758 510	5 758 510	5 758 510	5 758 510	5 758 510	5 758 510	5 758 510	5 758 510	5 758 510	5 758 510	5 758 510	5 758 510	5 758 510	5 758 510
10 FC	2 143 081	2 143 081	2 143 081	2 143 081	2 143 081	2 143 081	2 143 081	2 143 081	2 143 081	2 143 081	2 143 081	2 143 081	2 143 081	2 143 081	2 143 081	2 143 081
5 FC	370 652	370 652	370 652	370 652	370 652	370 652	370 652	370 652	370 652	370 652	370 652	370 652	370 652	370 652	370 652	370 652
1 FC	41 122	41 122	41 122	41 122	41 122	41 122	41 122	41 122	41 122	41 122	41 122	41 122	41 122	41 122	41 122	41 122
50 CC	49 352	49 352	49 352	49 352	49 352	49 352	49 352	49 352	49 352	49 352	49 352	49 352	49 352	49 352	49 352	49 352
20 CC	14 967	14 967	14 967	14 967	14 967	14 967	14 967	14 967	14 967	14 967	14 967	14 967	14 967	14 967	14 967	14 967
10 CC	8 266	8 266	8 266	8 266	8 266	8 266	8 266	8 266	8 266	8 266	8 266	8 266	8 266	8 266	8 266	8 266
5 CC	3 015	3 015	3 015	3 015	3 015	3 015	3 015	3 015	3 015	3 015	3 015	3 015	3 015	3 015	3 015	3 015
1 CC	150	150	150	150	150	150	150	150	150	150	150	150	150	150	150	150
Total	721 291 450	740 291 451	773 793 451	803 793 452	862 233 452	876 483 452	900 483 452	910 483 452	925 483 452	935 483 452	944 991 452	950 831 452	953 031 452	959 631 452	970 831 451	986 431 452

Source: Banque Centrale du Congo.

Tableau IV.8

VENTILATION DES EMISSIONS MONETAIRES EN VOLUME
(en millions des billets)

BILLETS	2 011				2 012										
	MARS	JUIN	SEPTEMBRE	DÉCEMBRE	JANVIER	FÉVRIER	MARS	AVRIL	MAI	JUIN	JUILLET	AOÛT	SEPTEMBRE	OCTOBRE®	NOVEMBRE(p)
20 000 FC										-	-	-	-	160	500
10 000 FC										260	40	80	160	200	300
5 000 FC										740	400	220	560	640	560
1 000 FC										2 700	1 940	300	2 200	2 800	3 000
500 FC	26 000	48 000	43 000	59 440	24 000	45 000	20 000	30 000	20 000	-	-	-	-	-	-
200 FC	4 500	27 500	27 500	31 880	-	-	-	-	-	40	5 000	-	-	-	-
100 FC	6 000	10 000	23 000	18 000	-	-	-	-	-	2 500	4 900	-	-	-	-
50 FC	90 000	60 040	755 610	7 560	45 000	30 000	-	-	-	5 000	200	-	-	-	-
20 FC	-	-	-	-	-	-	-	-	-	-	-	-	-	-	-
10 FC	-	-	-	-	-	-	-	-	-	-	-	-	-	-	-
5 FC	-	-	-	-	-	-	-	-	-	-	-	-	-	-	-
1 FC	-	-	-	-	-	-	-	-	-	-	-	-	-	-	-
50 CC	-	-	-	-	-	-	-	-	-	-	-	-	-	-	-
20 CC	-	-	-	-	-	-	-	-	-	-	-	-	-	-	-
10 CC	-	-	-	-	-	-	-	-	-	-	-	-	-	-	-
5 CC	-	-	-	-	-	-	-	-	-	-	-	-	-	-	-
1 CC	-	-	-	-	-	-	-	-	-	-	-	-	-	-	-
TOTAL	126 500	145 540	849 110	116 880	69 000	75 000	20 000	30 000	20 000	11 240	12 480	600	2 920	3 800	4 360

Source: Banque Centrale du Congo.

Tableau IV.9

ORIGINE DES VARIATIONS DE LA MASSE MONETAIRE
(en millions de CDF)

	2 010	2 011				2 012										
	DECEMBRE	MARS	JUIN	SEPTEMBRE	DECEMBRE	JANVIER	FEVRIER	MARS	AVRIL	MAI	JUIN	JUILLET	AOUT	SEPTEMBRE	OCTOBRE®	NOVEMBRE® ⁽⁹⁾
Variations de la masse monétaire	+ 466 073	+ 96 529	+ 97 669	- 31 009	+ 163 494	- 114 347	+ 56 141	+ 61 225	+ 43 208	+ 56 771	+ 4 008	- 9 120	+ 89 463	+ 79 167	+ 18 285	+ 34 822
1. Monnaie fiduciaire	+ 226 289	+ 39 111	+ 23 769	+ 1 103	+ 40 150	- 47 179	+ 40 718	+ 39 626	- 11 403	- 17 672	- 45 696	- 7 439	+ 47 653	+ 21 537	- 33 141	+ 1 125
2. Monnaie scripturale	+ 239 784	+ 57 418	+ 73 900	- 32 112	+ 123 344	- 67 168	+ 15 423	+ 21 599	+ 54 611	+ 74 443	+ 49 704	- 1 681	+ 41 810	+ 57 630	+ 51 426	+ 33 697
Origines des variations	+ 466 073	+ 96 529	+ 97 669	- 31 009	+ 163 494	- 114 347	+ 56 141	+ 61 225	+ 43 208	+ 56 771	+ 4 008	- 9 120	+ 89 463	+ 79 167	+ 18 285	+ 34 822
1. Avoirs extérieurs nets	+ 948 825	+ 110 360	- 79 445	- 72 830	+ 101 183	- 124 337	+ 63 024	+ 76 347	+ 53 553	+ 51 851	+ 79 288	+ 122 822	- 50 539	+ 46 875	+ 95 063	+ 165 650
2. Avoirs intérieurs nets	- 482 752	- 13 831	+ 177 114	+ 41 821	+ 62 311	+ 9 991	- 6 883	- 15 122	- 10 345	+ 4 920	- 75 280	- 131 942	+ 140 002	+ 32 291	- 76 778	- 130 828
- Créances nettes sur l'Etat	- 562 890	- 46 437	+ 15 346	+ 23 301	- 48 046	- 2 807	- 29 866	- 71 122	- 10 545	- 48 491	- 41 650	- 191 761	+ 91 030	- 38 565	- 34 726	- 137 328
- Crédits à l'économie	+ 128 377	+ 28 290	+ 69 393	+ 63 242	+ 102 809	+ 20 213	+ 46 429	+ 20 959	- 20 948	+ 55 614	+ 37 358	- 12 845	+ 29 502	+ 65 264	- 11 711	+ 85 792
- Autres Postes Nets	- 48 239	+ 4 316	+ 92 375	- 44 721	+ 7 548	- 7 415	- 23 446	+ 35 041	+ 21 148	- 2 202	- 70 989	+ 72 665	+ 19 469	+ 5 592	- 30 340	- 79 291

Source: Banque Centrale du Congo.

Tableau IV.10

ORIGINE DES VARIATIONS DE LA MASSE MONETAIRE

(en pourcentage)

	2 010	2 011				2 012										
	DÉCEMBRE	MARS	JUIN	SEPTEMBRE	DECEMBRE ^(p)	JANVIER ^(p)	FEVRIER ^(p)	MARS ^(p)	AVRIL ^(p)	MAI ^(p)	JUIN ^(p)	JUILLET ^(p)	AOUT	SEPTEMBRE	OCTOBRE ^(p)	NOVEMBRE ^(p)
Variations de la masse monétaire	100	100	100	100	100	100	100	100	100	100	100	100	100	100	100	100
- Monnaie fiduciaire	-82.5	-4.3	+24.3	-3.6	+24.6	+41.3	+72.5	+64.7	-26.4	-31.1	-1 140.2	+81.6	+53.3	+27.2	-181.2	+3.2
- Monnaie scripturale	+182.5	+104.3	+75.7	+103.6	+75.4	+58.7	+27.5	+35.3	+126.4	+131.1	+1 240.2	+18.4	+46.7	+72.8	+281.2	+96.8
Origine des variations	+100	+100	+100	+100	+100	+100	+100	+100	+100	+100	+100	+100	+100	+100	+100	+100
1. Avoirs extérieurs nets	87.0	127.6	-81.3	234.9	61.9	108.7	112.3	124.7	123.9	91.3	1978.3	-1346.8	-56.5	59.2	519.9	475.7
2. Avoirs intérieurs nets	+13.0	-27.6	+181.3	-134.9	+38.1	-8.7	-12.3	-24.7	-23.9	+8.7	-1 878.3	+1 446.8	+156.5	+40.8	-419.9	-375.7
- Créances nettes sur l'Etat	-39.6	+35.3	+15.7	-75.1	-29.4	+2.5	-53.2	-116.2	-24.4	-85.4	-1 039.2	+2 102.7	+101.8	-48.7	-189.9	-394.4
- Crédits à l'économie	+99.8	+24.0	+71.0	-203.9	+62.9	-17.7	+82.7	+34.2	-48.5	+98.0	+932.1	+140.9	+33.0	+82.4	-64.0	+246.4
- Autres Postes Nets	-47.2	-86.8	94.6	144.2	4.6	6.5	-41.8	57.2	48.9	-3.9	-1771.3	-796.8	21.8	7.1	-165.9	-227.7

Source: Banque Centrale du Congo.

Tableau IV.11

SITUATION DES AVOIRS EXTERIEURS NETS DES ORGANISMES MONETAIRES

	2 010	2 011				2 012										
	DÉCEMBRE	MARS	JUIN	SEPTEMBRE	DECEMBRE	JANVIER	FEVRIER	MARS	AVRIL	MA	JUIN	JUILLET	AOÛT	SEPTEMBRE	OCTOBRE®	NOVEMBRE ^(p)
A. Avoirs extérieurs bruts (a+b)	2 047 759	2 201 306	2 330 596	2 065 576	2 106 483	2 071 666	2 102 624	2 197 188	2 229 136	2 254 419	2 365 161	2 444 492	2 393 192	2 488 771	2 589 761	2 740 941
a) Banque Centrale du Congo	1 193 531	1 269 271	1 292 300	1 175 875	1 182 958	1 174 928	1 217 786	1 274 524	1 288 061	1 280 354	1 299 768	1 379 242	1 342 538	1 375 961	1 425 127	1 587 768
1. Avoirs en DTS	495 319	512 962	516 202	510 083	495 278	499 593	504 132	502 187	499 906	492 633	490 162	485 085	493 565	497 295	498 733	531 070
2. Avoirs en devises	698 212	756 310	776 098	665 792	687 680	675 335	713 653	772 337	788 155	787 721	809 606	894 157	848 973	878 666	926 394	1 056 698
b) Autres Institutions de Dépôts	854 229	932 035	1 038 296	889 701	923 525	896 738	884 839	922 664	941 074	974 065	1 065 393	1 065 250	1 050 654	1 112 811	1 164 634	1 153 173
B. Engagements extérieurs (a+b)	1 139 892	1 268 566	1 376 712	1 318 220	1 271 605	1 361 125	1 329 060	1 347 276	1 325 671	1 299 104	1 330 558	1 287 067	1 286 305	1 335 009	1 340 936	1 326 467
a) Banque Centrale du Congo	1 021 997	1 129 305	1 211 361	1 197 992	1 163 780	1 173 329	1 185 060	1 179 111	1 173 725	1 156 354	1 155 472	1 141 284	1 160 407	1 169 130	1 173 778	1 167 738
1. FEC ⁽¹⁾	294 249	376 764	451 741	446 664	433 874	437 654	441 708	440 004	438 013	431 640	429 545	425 096	432 584	435 853	437 114	434 906
2. Autres engagements	11 327	10 302	12 305	12 413	12 150	11 666	12 634	11 210	11 108	10 653	15 331	12 952	12 200	12 245	13 547	13 367
3. FMI Allocations DTS	716 421	742 240	747 315	738 915	717 756	724 010	730 717	727 898	724 604	714 061	710 596	703 236	715 623	721 031	723 116	719 465
b) Autres Institutions de Dépôts	117 895	139 260	165 351	120 229	107 824	187 796	144 000	168 165	151 946	142 749	175 086	145 783	125 898	165 880	167 159	158 729
C. Avoirs extérieurs nets (A - B)	907 868	932 740	953 883	747 356	834 878	710 541	773 565	849 913	903 466	955 317	1 034 603	1 157 425	1 106 887	1 153 762	1 248 825	1 414 474
a) Banque Centrale du Congo	171 534	139 966	80 938	-22 116	19 178	1 599	32 726	95 413	114 336	123 999	144 296	237 959	182 130	206 831	251 349	420 030
b) Autres Institutions de Dépôts	736 334	792 775	872 945	769 472	815 700	708 942	740 839	754 500	789 130	831 317	890 307	919 467	924 757	946 931	997 476	994 444

Source: Banque Centrale du Congo.

(1) Facilité Elargie pour le Crédit.

Tableau IV.12

AVOIRS EXTERIEURS NETS DE LA BANQUE CENTRALE DU CONGO
(en millions de CDF)

	2 010	2 011				2 012										
	DECEMBRE	MARS	JUIN	SEPTEMBRE	DECEMBRE ^(a)	JANVIER ^(a)	FEVRIER ^(a)	MARS ^(a)	AVRIL ^(a)	MAI ^(a)	JUIN ^(a)	JUILLET ^(a)	AOUT	SEPTEMBRE	OCTOBRE ^(a)	NOVEMBRE ^(a)
1. AVOIRS EXTERIEURS BRUTS	1 193 531	1 269 271	1 292 300	1 175 875	1 182 958	1 174 928	1 217 786	1 274 524	1 288 061	1 280 354	1 299 768	1 379 242	1 342 538	1 375 961	1 425 127	1 587 768
AVOIRS EN DTS	495 319	512 962	516 202	510 083	495 278	499 593	504 132	502 187	499 906	492 633	490 162	485 085	493 565	497 295	498 733	531 070
AVOIRS EN DEVICES	698 212	756 310	776 098	665 792	687 680	675 335	713 653	772 337	788 155	787 721	809 606	894 157	848 973	878 666	926 394	1 056 698
2. ENGAGEMENTS EXTERIEURS BRUTS	1 021 997	1 129 305	1 211 361	1 197 992	1 163 780	1 173 329	1 185 060	1 179 111	1 173 725	1 156 354	1 155 472	1 141 284	1 160 407	1 169 130	1 173 778	1 167 738
a) FEC ⁽¹⁾	294 249	376 764	451 741	446 664	433 874	437 654	441 708	440 004	438 013	431 640	429 545	425 096	432 584	435 853	437 114	434 906
b) Autres engagements	11 327	10 302	12 305	12 413	12 150	11 666	12 634	11 210	11 108	10 653	15 331	12 952	12 200	12 245	13 547	13 367
c) FMI allocations DTS	716 421	742 240	747 315	738 915	717 756	724 010	730 717	727 898	724 604	714 061	710 596	703 236	715 623	721 031	723 116	719 465
3. AVOIRS EXTERIEURS NETS	171 534	139 966	80 938	-22 116	19 178	1 599	32 726	95 413	114 336	123 999	144 296	237 959	182 130	206 831	251 349	420 030

Source: Banque Centrale du Congo.

(1) Facilité Elargie pour le Cr dit.

Tableau IV.13

AVOIRS EXTERIEURS NETS DE LA BANQUE CENTRALE DU CONGO
(en millions de USD)

	2 010	2 011				2 012										
	DECEMBRE	MARS	JUIN	SEPTEMBRE	DECEMBRE	JANVIER	FEVRIER	MARS	AVRIL	MAI	JUIN	JUILLET	AOUT	SEPTEMBRE	OCTOBRE ^(a)	NOVEMBRE ^(b)
1. AVOIRS EXTERIEURS BRUTS	1 304	1 381	1 405	1 274	1 299	1 283	1 322	1 382	1 406	1 386	1 412	1 511	1 457	1 501	1 550	1 730
AVOIRS EN DTS	541	558	561	553	544	545	547	545	546	533	532	531	536	542	542	579
AVOIRS EN DEVICES	763	823	844	721	755	737	775	837	860	852	879	979	921	958	1 007	1 152
2. ENGAGEMENTS EXTERIEURS BRUTS	1 117	1 229	1 317	1 298	1 278	1 281	1 287	1 279	1 281	1 251	1 255	1 250	1 259	1 275	1 276	1 273
a) FEC ⁽¹⁾	322	410	491	484	476	478	480	477	478	467	466	466	469	475	475	474
b) Autres engagements	12	11	13	13	13	13	14	12	12	12	17	14	13	13	15	15
c) FMI allocations DTS	783	808	812	801	788	790	793	789	791	773	772	770	777	786	786	784
3. AVOIRS EXTERIEURS NETS	187	152	88	-24	21	2	36	103	125	134	157	261	198	226	273	458
	915	919	920	923	911	916	921	922	916	924	921	913	921	917	920	918

Source: Banque Centrale du Congo.

(1) Facilité Etargie pour le Crédit.

Tableau IV.14

GUICHETS DE REFINANCEMENT

(en millions de CDF)

PERIODES	Facilités permanentes ⁽¹⁾	Prêts à court terme ⁽²⁾
2009		
Mars	-	-
Juin	108 000	135 000
Septembre	17 349	135 000
Décembre	165 198	160 000
2010		
Janvier	78 588	156 000
Février	-	-
Mars	31 875	173 441
Avril	112 127	130 299
Mai	4 591	123 671
Juin	4 342	131 813
Juillet	77 536	119 066
Août	4 797	135 000
Septembre	2 684	89 427
Octobre	9 395	93 016
Novembre	70 370	89 039
Décembre	141 622	20 263
2011		
Janvier	49 152	38 006
Février	50 775	16 006
Mars	53 206	13 832
Avril	11 960	11 665
Mai	7 714	9 494
Juin	76 244	9 494
Juillet	90 760	-
Août	74 647	-
Septembre	41 145	-
Octobre	59 063	-
Novembre	12 500	-
Décembre	7 505	-
2012		
Janvier	3 950	-
Février	16 494	-
Mars	13 990	-
Avril	-	-
Mai	-	-
Juin	11 915	-
Juillet	14 908	-
Août	7 500	-
Septembre	-	-
Octobre	-	-
Novembre	-	-

(1) Le marché monétaire a subi une profonde restructuration le 25 fév.05, les anciens guichets de call money et d'avances en comptes courants ont été fusionnés en un seul guichet dénommé "facilités permanentes".

(2) L'ancien guichet de réescompte est devenu "prêts à court terme".

ANALYSE DES CONCOURS A L'ECONOMIE A FIN NOVEMBRE 2012
(En unités de CDF)

CODE S	RUBRIQUES	SOCIETES FINANCIERES	STES NON FINANCIERES/ENTREPRISES PRIVEES	STES NON FINANCIERES / ENTREP. PUBL.	ADMINISTRATION PUBLIQUE/ CENTRALE	ADMINISTRATION PUBLIQUE/DECENTRALISEE	MENAGES	INSTITUTIONS SANS BUT LUCRATIF	TOTAL
	III. TOTAL GENERAL (HII)	26 642 269 159	963 099 844 235	150 845 718 721	30 376 457 466	11 500 844 357	315 160 556 049	149 409 850 247	1 647 035 540 233
00	AGRICULTURE	-	20 172 123 237	25 483 952	1 280 381 601.50	159 224	3 096 818 353	100 476 153	24 675 442 520
001	Court Terme	-	13 047 540 845	25 483 952	1 280 381 601.50	159 224	110 698 414	98 287 276	14 562 551 311
002	Moyen et Long Terme	-	7 124 582 392	-	-	-	2 986 119 939	2 188 877	10 112 891 209
	SYLVICULTURE ET EXPLOITATION FORESTIERE	-	9 295 229 773	-	-	-	2 611 100 176	1 544 223	11 907 874 172
01	Court Terme	-	8 919 907 773	-	-	-	37 206 446	1 544 223	8 958 658 442
002	Moyen et Long Terme	-	375 322 000	-	-	-	2 573 893 730	-	2 949 215 730
10	ELEVAGE ET PECHE	-	4 477 588 303	2 470 772	-	136 445	189 883 397	94 163	4 670 173 080
001	Court Terme	-	509 878 401	2 470 772	-	136 445	9 730 567	94 163	5 221 310 348
002	Moyen et Long Terme	-	3 967 709 902	-	-	-	180 152 831	-	4 147 862 732
11	PRODUCTION MINIERE	-	42 109 547 904	7 457 101 014	558 967 749.45	-	266 420 261	9 907 000	50 401 943 928
001	Court Terme	-	36 014 186 086	7 457 101 014	558 967 749.45	-	259 472 261	2 474 000	44 292 201 110
002	Moyen et Long Terme	-	6 095 361 818	-	-	-	6 948 000	7 433 000	6 109 742 818
20	PRODUCTION INDUSTRIELLE	-	83 839 920 541	5 907 143 987	-	-	781 978 111	119 300 596	90 648 343 234
001	Court Terme	-	61 180 249 202	1 687 709 163	-	-	174 171 136	39 947 572	63 082 077 072
002	Moyen et Long Terme	-	22 659 671 339	4 219 434 824.00	-	-	607 806 976	79 353 024	27 566 266 162
30	PRODUCTION ET DISTRIBUTION D'EAU	-	559 817 057	5 874 909 165	-	-	3 730 540	12 499	6 438 469 260
001	Court Terme	-	551 289 007	5 271 575 855	-	-	326 622	12 499	5 823 203 982
002	Moyen et Long Terme	-	8 528 050	603 333 309.20	-	-	3 403 919	-	615 265 278
31	PRODUCTION ET DISTRIBUTION DE GAZ ET D'ELECTRICITE	-	26 802 471 399	6 437 573 070	-	-	637 382 254	112 145.00	33 877 538 867
001	Court Terme	-	19 366 472 927	6 075 774 781	-	-	198 668 817	112 145.00	25 641 028 670
002	Moyen et Long Terme	-	7 435 998 471	361 798 289	-	-	438 713 437	-	8 236 510 197
40	CONSTRUCTION, BATIMENTS ET TRAVAUX PUBLICS	-	66 875 081 887	871 792 625	1 196 903 740.85	-	246 485 405	320 910	69 190 584 568
001	Court Terme	-	47 701 165 168	417 093 642	1 196 903 740.85	-	157 933 247	320 910	49 473 416 708
002	Moyen et Long Terme	-	19 173 916 719	454 698 983	-	-	88 552 158	0	19 717 167 860
51	COMMERCE DE GROS, DE DETAIL ET REPARATION DE VEHICULES ET BIENS PERSONNELS	-	233 709 170 445	300 739 836	35 642 836.75	-	45 409 461 392	23 477 230	279 478 491 739
001	Court Terme	-	175 188 230 054	91 877 274	35 642 836.75	-	17 712 100 591	-	193 027 850 757
002	Moyen et Long Terme	-	58 520 940 390	208 862 561	-	-	27 697 360 801	23 477 230	86 450 640 982
52	HEBERGEMENT ET RESTAURATION	-	18 011 466 423	12 381 980 289	-	-	3 128 962 414	778 671.05	33 523 187 797
001	Court Terme	-	7 134 941 199	12 336 553 635	-	-	319 116 077	778 671.05	19 791 389 582
002	Moyen et Long Terme	-	10 876 525 223	45 426 655	-	-	2 809 846 338	-	13 731 798 216
53	TRANSPORTS ET ENTREPOSAGE	-	100 063 884 873	19 018 540 884	-	-	2 607 426 255	13 782 245.00	121 703 634 257
001	Court Terme	-	69 250 708 633	7 379 582 909	-	-	343 172 677	13 782 245.00	76 987 246 463
002	Moyen et Long Terme	-	30 813 176 240	11 638 957 975	-	-	2 264 253 579	-	44 716 387 794
54	INFORMATION ET COMMUNICATION	-	58 554 313 477	22 418 852	1 638 010 361	-	1 906 182 677	2 286 750	62 123 212 117
001	Court Terme	-	56 265 279 070	1 130 325	1 638 010 361	-	51 719 071	0	57 956 138 826
002	Moyen et Long Terme	-	2 289 034 407	21 288 527	-	-	1 854 463 607	2 286 750	4 167 073 291
55	ACTIVITES FINANCIERES ET ASSURANCES	5 101 996 159	1 781 851 176	22 783 508 758	12 781 707	0	3 068 988 468	69 271	32 749 195 539
001	Court Terme	2 349 164 159	1 636 173 290	1 821 179 969	-	0	47 164 806	69 271	5 853 751 494
002	Moyen et Long Terme	2 752 832 000	145 677 886.20	20 962 328 789	12 781 707	-	3 021 823 662	-	26 895 444 044
56	ENTREPRISES IMMOBILIERES, LOCATION ET ACTIVITES DE SERVICE AUX ENTREPRISES	-	47 589 140 304	1 442 172 595	29 163 324	513 704 941	81 249 614	-	49 655 430 779
001	Court Terme	-	31 806 259 057	67 503 471	29 163 324	-	4 401 506	-	31 907 327 359
002	Moyen et Long Terme	-	15 782 881 247	1 374 669 124	-	513 704 941	76 848 108	-	17 748 103 420
57	ADMINISTRATION PUBLIQUE	-	20 393 740 404	35 516 709 651	24 464 789 025	10 977 057 935	9 607 756 013	1 098 241	100 961 151 269
001	Court Terme	-	16 409 439 918	26 879 601 836	18 701 555 044	8 316 489 284	705 989 245	1 098 241	71 014 173 567
002	Moyen et Long Terme	-	3 984 300 486	8 637 107 814	5 763 233 982	2 660 568 651	8 901 766 769	-	29 946 977 702
58	SANTE ET ACTIONS SOCIALES	-	3 150 277 105	3 302 289 897	-	9 488 067	1 047 317 807	2 045 288 620	9 554 661 496
001	Court Terme	-	1 182 815 210	69 666 239	-	9 488 067	5 480 232	415 891 787	1 683 341 536
002	Moyen et Long Terme	-	1 967 461 895	3 232 623 658	-	-	1 041 837 575	1 629 396 833	7 871 319 961
60	ENSEIGNEMENT	-	2 001 516 465	174 183 620	425 051	-	2 513 025 001	1 535 893 049	6 225 043 186
001	Court Terme	-	431 230 456	174 183 620	425 051	-	76 249 008	55 502 277	737 590 412
002	Moyen et Long Terme	-	1 570 286 008	-	-	-	2 436 775 993	1 480 390 772	5 487 452 774
61	ARTS, SPECTACLES ET ACTIVITES RECREATIVES	-	457 117 596	0	-	-	11 161 984	53 338.00	468 332 918
001	Court Terme	-	297 133 561	0	-	-	1 192 257	53 338.00	298 379 157
002	Moyen et Long Terme	-	159 984 034	-	-	-	9 969 727	-	169 953 761
70	NON RESIDENTS	36 423 000	692 295 702	-	-	-	375 202 839	11 965 565	1 115 887 106
001	Court Terme	36 423 000	450 487 511	-	-	-	366 666 839	11 965 565	865 542 915
002	Moyen et Long Terme	-	241 808 191.00	-	-	-	8 536 000	-	250 344 191
90	AUTRES ACTIVITES NON SECTORISEES	0	78 073 401 724	1 368 329 174	1 159 392 068	0	208 773 707 236	2 631 293 198	292 006 123 400
001	Court Terme	0	65 966 243 419	1 170 817 366	1 093 847 946	0	94 550 537 612	2 023 953 162	164 805 309 505
002	Moyen et Long Terme	-	12 107 158 304	197 511 808	65 544 122	-	114 223 169 624	607 340 037	127 200 723 895
	TOTAL A COURT TERME	2 385 587 159	613 087 378 034	70 929 305 822	24 534 897 655	8 326 273 019	115 131 997 429	2 665 887 344	837 061 326 461
	TOTAL A MOYEN ET LONG TERME	2 752 832 000	205 300 325 004	51 958 042 317	5 841 559 811	3 174 273 592	171 232 242 770	3 831 866 523	444 091 142 017
	I. TOTAL CREDIT DE DECAISSEMENTS	5 138 419 159	818 609 955 793	122 887 348 139	30 376 457 462	11 500 546 611	286 364 240 200	6 497 753 867	1 281 374 721 234
	II. CREDITS D'ENGAGEMENT:	21 503 850 000	144 489 888 442	27 958 370 581	0	297 746	28 796 315 849	142 912 096 380	365 660 818 999
91	1. CREDITS DOCUMENTAIRES A L'IMPORTATION:	-	47 522 681 818	26 606 583 531	0	-	9 083 549 644.15	59 312 083 000	142 524 897 994
911	- PAYABLES A L'EMBARQUEMENT	-	28 801 015 908	26 592 735 645	-	-	9 083 549 644.15	47 453 903 000	111 931 204 197
912	- PAYABLES A DELAI D'EMBARQUEMENT	-	18 721 665 911	13 847 886	0	-	-	11 858 180 000	30 593 693 797
92	2. CREDITS DOCUMENTAIRES A L'EXPORTATION	-	935 409 248.48	-	-	-	86 592 396.82	6 350 755 380	7 372 577 026
93	3. AUTRES (LETTRES DE GARANTIE ET AUTRES CAUTIONS)	21 503 850 000	96 031 797 375	1 351 787 050	-	297 746	19 626 173 808	77 249 258 000	215 763 163 979

Source: Banque Centrale du Congo.

Tableau IV.15bis

ENCOURS DES CREDITS A DECAISSEMENT SUIVANT LES MONNAIES DE CONTRAT

(en millions de CDF)

	2 010	2 011				2 012										
	DECEMBRE	MARS	JUIN	SEPTEMBRE	DECEMBRE	JANVIER	FEVRIER	MARS	AVRIL	MAI	JUIN	JUILLET	AOUT	SEPTEMBRE	OCTOBRE®	NOVEMBRE ⁽⁹⁾
- Crédits en Monnaie Nationale	182	39 892	46 730	48 342	46 428	45 307	42 493	47 409	47 722	48 358	51 741	52 008	53 554	58 133	55 159	59 069
- Crédits en Monnaies Etrangères	459 127	668 144	795 397	902 842	899 080	922 324	970 744	986 742	966 523	1 017 975	1 054 892	1 032 944	1 066 382	1 123 777	1 115 847	1 194 242
- Provisions	24 895	27 289	31 859	32 571	30 903	33 099	37 676	44 408	45 700	45 700	46 959	46 508	47 876	44 097	44 210	48 209
- Total des crédits à décaissement	484 204	735 325	873 986	983 755	976 411	1 000 730	1 050 913	1 078 560	1 059 944	1 112 033	1 153 592	1 131 460	1 167 812	1 226 007	1 215 216	1 301 520

Source: Banque Centrale du Congo.

Tableau IV.16

LES EMPLOIS DES AUTRES INSTITUTIONS DE DEPOTS

	2 010	2 011				2 012										
	DECEMBRE	MARS	JUIN	SEPTEMBRE	DECEMBRE	JANVIER	FEVRIER	MARS	AVRIL(1)	MAI	JUIN	JUILLET	AOÛT	SEPTEMBRE	OCTOBRE @	NOVEMBRE ^(p)
- Rés. libres des bques à la B.C.C. ⁽¹⁾	44 254	29 051	38 132	42 488	104 745	166 935	156 336	265 530	261 897	197 818	196 776	247 285	219 601	217 499	176 624	177 492
- Réserves obligatoires à la B.C.C. ⁽¹⁾	81 197	129 989	94 920	94 920	104 375	55 360	87 843	75 800	65 395	54 634	57 463	55 826	35 497	36 482	35 665	37 807
- Encours du crédit à l'économie	810 298	715 664	838 224	961 805	956 639	976 937	1 022 880	1 042 514	1 020 240	1 021 349	1 056 711	1 044 198	1 074 051	1 074 051	1 074 051	1 121 528

Source: Banque Centrale du Congo.

(1) Depuis le 16/04/2012 les avoirs libres et les réserves obligatoires sont unifiés dans un seul compte.

Tableau IV.17

TAUX D'INTERET APPLIQUES PAR LA B.C.C SUR LE MARCHE MONETAIRE⁽¹⁾

	2 010	2 011				2 012										
	DECEMBRE	MARS	JUIN	SEPTEMBRE	DÉCEMBRE	JANVIER	FÉVRIER	MARS	AVRIL	MAI	JUIN	JUILLET	AOÛT	SEPTEMBRE	OCTOBRE	NOVEMBRE ⁽²⁾
1. TAUX DEBITEURS⁽²⁾																
Facilités permanentes	24.50	32.00	32.00	32.00	22.50	22.50	22.50	22.50	19.50	15.25	12.00	10.00	10.00	8.50	8.50	8.50
Prêts à court terme (Taux directeur)	22.00	29.50	29.50	29.50	20.00	20.00	20.00	20.00	17.00	12.75	9.50	7.50	7.50	6.00	6.00	6.00
2. TAUX CREDITEUR⁽³⁾																
Taux annuel des B.T.R																
- à 7 jours	18.16	27.75	25.87	25.34	15.24	17.04	15.24	11.66	1.38	7.14	8.04	8.81	5.22	3.80	0.91	0.45
- à 28 jours	-	27.63	27.64	22.56	17.32	15.71	17.32	14.09	9.00	5.52	7.92	8.94	7.08	6.10	3.90	2.83

Source: Banque Centrale du Congo.

(1) Depuis le 25 février 2005, les anciens guichets de call money et d'avances en comptes courants ont été fusionnés en un seul guichet dénommé " facilités permanentes" et le guichet de réescompte est devenu " prêts à court terme".

(2) il s'agit des taux à fin période

(3) S'agissant du taux créditeur, c'est le taux moyen pondéré qui est d'application depuis le 03 avril 2008 selon la nouvelle formule des BTR.

Tableau IV.18

**TAUX D' INTERET APPLIQUES PAR LES AUTRES INSTITUTIONS DE DEPOTS ⁽¹⁾
SUR LES TRANSACTIONS EN MONNAIE NATIONALE**

	2 010	2 011				2 012										
	DECEMBRE	MARS	JUIN	SEPTEMBRE	DÉCEMBRE	JANVIER	FÉVRIER	MARS	AVRIL	MAI	JUIN	JUILLET	AOUT	SEPTEMBRE	OCTOBRE [®]	NOVEMBRE ^(p)
1.Taux d'int.moyen débiteurs des banques	44.69	47.10	43.08	43.71	40.61	38.70	38.94	30.36	28.81	29.86	28.36	27.40	26.27	24.83	22.90	22.42
- Taux d'intérêt courant à court terme																
- Taux d'intérêt effectif à court terme	60.90	60.90	65.30	65.30	51.20	48.20	48.60	36.00	36.00	35.90	35.80	34.30	32.50	30.36	27.53	26.84
- Taux d'intérêt réel à court terme	51.00	35.10	38.00	38.00	38.80	35.10	25.60	20.40	20.40	28.40	29.20	27.60	26.30	24.65	21.82	21.13
2.Taux d'int.moyen créditeurs des banques	11.57	13.36	13.56	13.91	14.58	13.96	12.22	8.88	7.98	7.98	6.88	8.73	3.87	4.57	6.40	6.05
3.Taux moyen des opérations au marché interbank.	15.5	15.0	15.5	15.5	11.5	10.5	10.7	10.0	6.0	6.0	6.8	6.8	4.5	3.5	2.97	1.13
- Taux plancher	9.0	15.0	14.0	14.0	10.0	8.0	10.0	9.0	2.00	2.00	2.00	1.00	3.00	2.00	1.94	1.00
- Taux plafond	22.0	15.0	17.0	17.0	13.0	13.0	11.3	11.0	10.00	10.00	11.64	9.00	6.00	5.00	4.00	1.25

Source: Banque Centrale du Congo.

(1) ancienne appellation: Banques Créatrices de Monnaie.

8

Tableau IV.18bis

**TAUX D' INTERET APPLIQUES PAR LES AUTRES INSTITUTIONS DE DEPOTS ⁽¹⁾
SUR LES TRANSACTIONS EN MONNAIES ETRANGERES**

	2 010	2 011				2 012										
	DECEMBRE	MARS	JUIN	SEPTEMBRE	DÉCEMBRE	JANVIER	FÉVRIER	MARS	AVRIL	MAI	JUIN	JUILLET	AOUT	SEPTEMBRE	OCTOBRE [®]	NOVEMBRE ^(p)
- 1.Taux d'int. Moyen débiteurs des banques	18.90	17.18	18.43	13.92	19.22	18.35	19.07	18.25	17.68	14.55	15.66	14.81	17.25	15.92	15.95	15.88
- 2.Taux d'int. Moy. Créditeurs des banques	2.86	2.46	2.74	3.05	3.30	3.15	3.06	2.97	2.95	3.82	3.18	3.35	2.43	3.31	3.55	3.37

Source: Banque Centrale du Congo.

(p) Situation provisoire en attendant l'envoi des données de certaines banques .

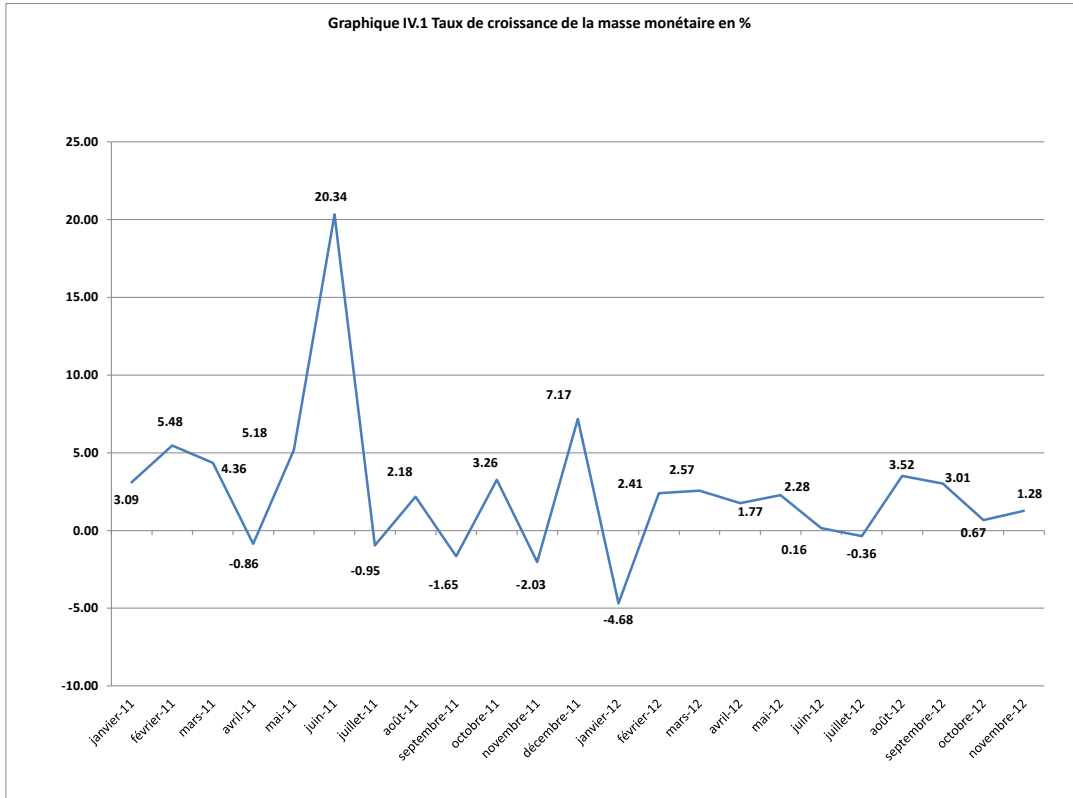

Source : Tableau IV. 1.

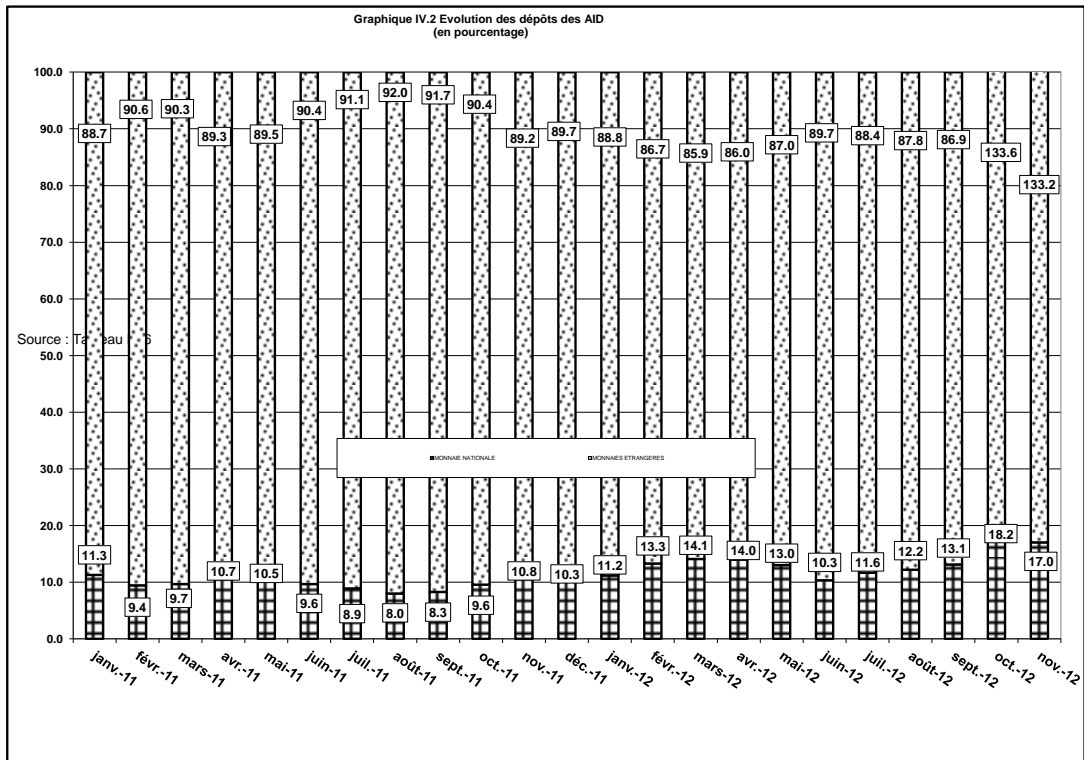

Source : Tableau IV. 6

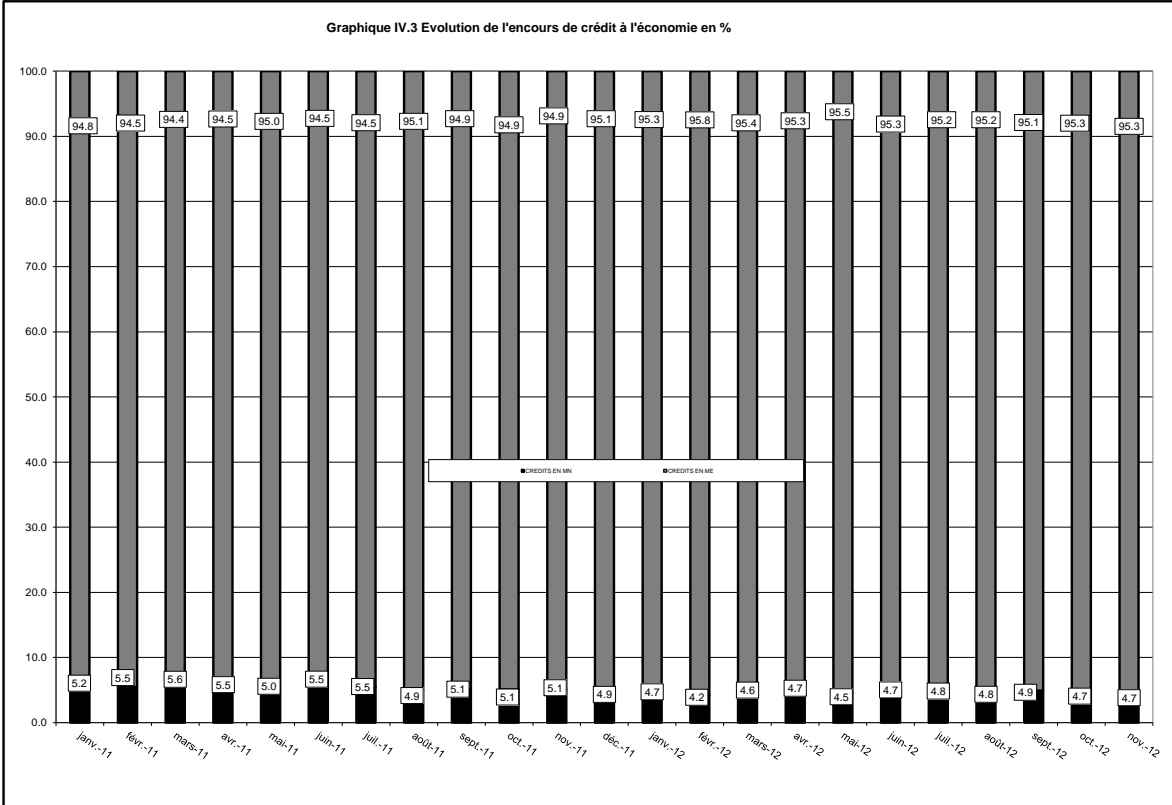

Source : Tableau IV. 15 bis

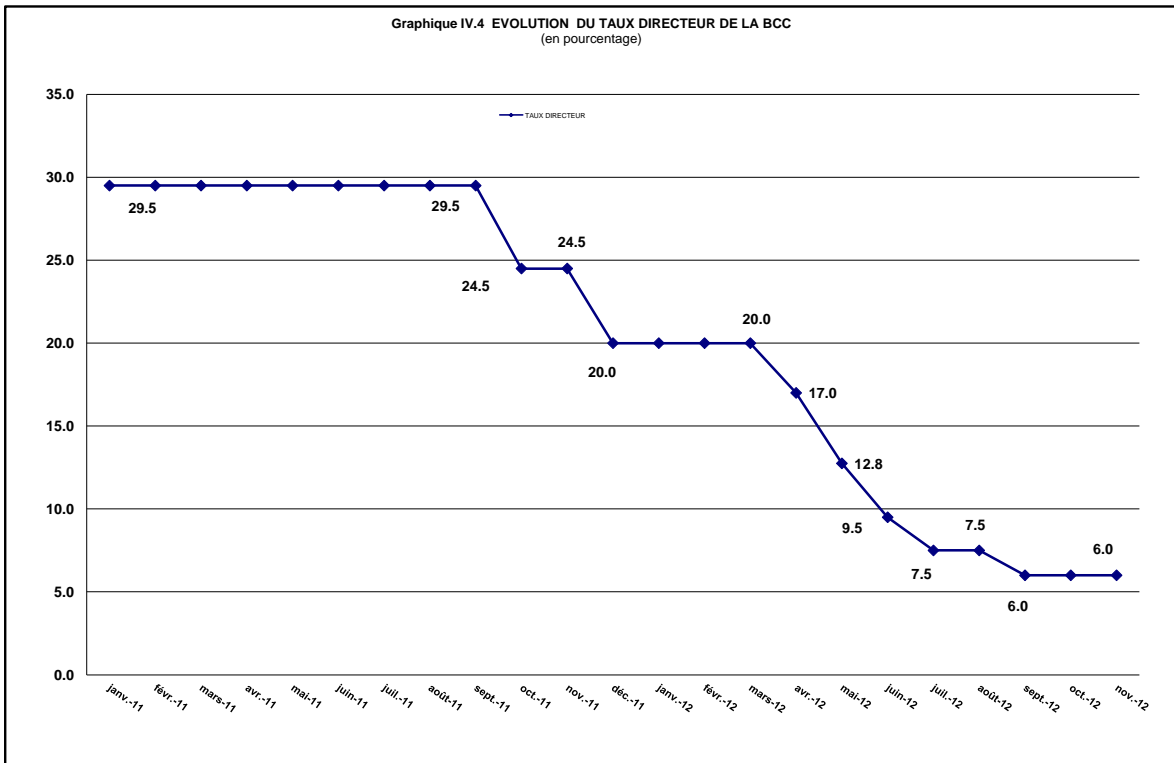

Source :



BANQUE CENTRALE DU CONGO, Siège de Kinshasa