

BANQUE CENTRALE DU CONGO
DIRECTION GÉNÉRALE DE LA POLITIQUE MONÉTAIRE ET DES
OPÉRATIONS BANCAIRES
DIRECTION DE LA RECHERCHE ET DES STATISTIQUES

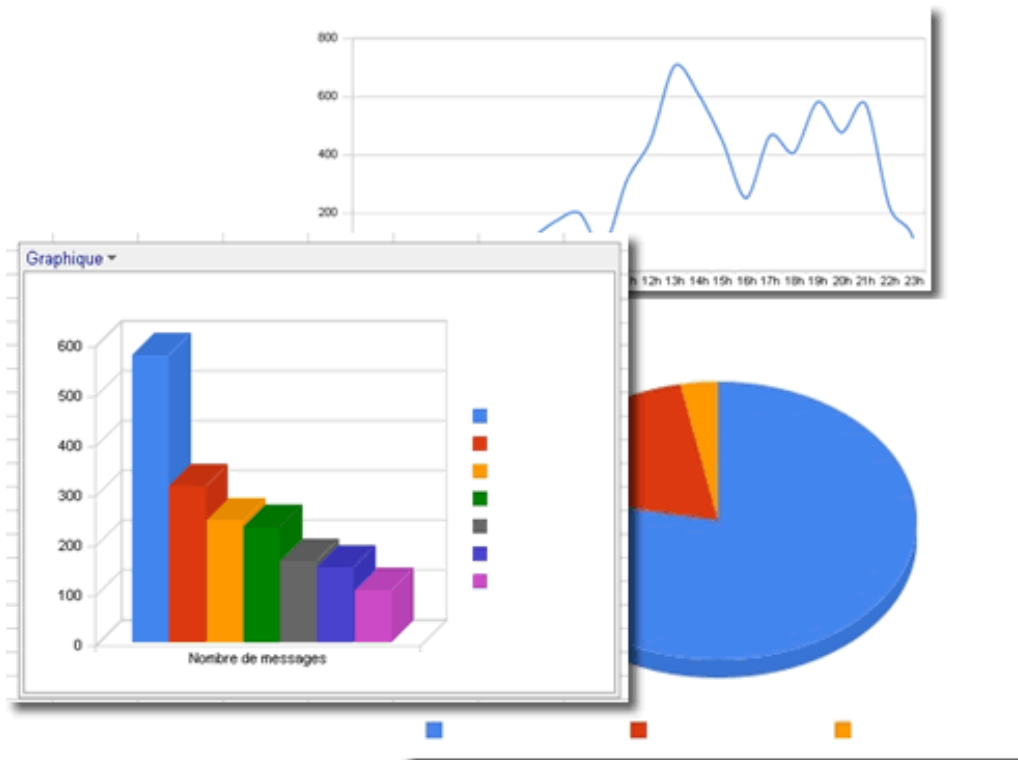

BULLETIN MENSUEL D'INFORMATIONS STATISTIQUES



Novembre 2014

BANQUE CENTRALE DU CONGO
DIRECTION GÉNÉRALE DE LA POLITIQUE MONÉTAIRE ET DES OPÉRATIONS
BANCAIRES
DIRECTION DE LA RECHERCHE ET DES STATISTIQUES

Banque Centrale du Congo

Banque Centrale du Congo

Banque Centrale du Congo

Direction de la Recherche et des Statistiques

Banque Centrale du Congo

Banque Centrale du Congo

BULLETIN MENSUEL D'INFORMATIONS STATISTIQUES

Direction de la Recherche et des Statistiques

Banque Centrale du Congo

Direction de la Recherche et des Statistiques

Banque Centrale du Congo

Direction de la Recherche et des Statistiques

Banque Centrale du Congo

Direction de la Recherche et des Statistiques

Novembre 2014

BULLETIN MENSUEL D'INFORMATIONS STATISTIQUES

<i>Adresse</i>	<i>563, Boulevard Colonel Tshatshi Kinshasa-Gombe République Démocratique du Congo</i>
<i>Adresse postale</i>	<i>B.P. 2697</i>
<i>Téléphone</i>	<i>(243) 810 516 452 (243) 818 105 970 (243) 815 047 242 (243) 998 690 844</i>
<i>Site web</i>	<u>http://www.bcc.cd</u>
<i>E-mail:</i>	<u>bccdirstat@bcc.cd</u>

Le Bulletin mensuel d'informations statistiques a été élaboré par la Direction des Statistiques sous la responsabilité et la supervision de la Direction Générale de la Politique Monétaire et des Opérations Bancaires.

Tous droits réservés. Les reproductions à usage pédagogique et non commercial sont autorisées sous réserve de citer la source.

TABLE DES MATIERES

PAGES

STATISTIQUES ECONOMIQUES, FINANCIERES ET MONETAIRES A FIN NOVEMBRE 2014

I. EVOLUTION DE L'ACTIVITE ECONOMIQUE	
1. Production minière et métallurgique.....	1
2. Production agricole d'exportation et d'industries alimentaires.....	2
3. Production et consommation du ciment.....	3
4. Production de la raffinerie d'hydrocarbure.....	4
5. Production et consommation d'eau et d'électricité.....	5
6. Consommation des produits pétroliers.....	6
7. Evolution des principaux indices d'activité économique.....	7
8. Evolution des indices de volume de la consommation.....	8
9. Volume des produits enregistrés à l'arrivée au port public de Kinshasa.....	9
10. Volume des marchandises embarquées et débarquées au port de Matadi.....	10
11. Trafic commercial des marchandises par la SCTP.....	11
12. Indice hebdomadaire des prix de détail à Kinshasa établi par la BCC.....	12
13. Indice hebdomadaire des prix de détail à Lubumbashi établi par la BCC.....	13
14. Indice hebdomadaire des prix de détail à Goma établi par la BCC.....	14
15. Indice hebdomadaire des prix de détail à Bukavu établi par la BCC.....	15
16. Indice hebdomadaire des prix de détail à Kisangani établi par la BCC.....	16
17. Indice hebdomadaire des prix de détail à Bandundu établi par la BCC.....	17
18. Indice hebdomadaire des prix de détail à couverture nationale établi par la BCC.....	18
19. Variations mensuelles de l'indice hebdomadaire des prix moyen de détail à Kinshasa calculées par la BCC (par groupes d'articles).....	19
20. Indice des prix de détail à Kinshasa établis par l'IRES.....	20
21. Indice des prix à la consommation des ménages à Kinshasa établi par US-EMBASSY, Econ.....	21
22. Variations des indices des prix à la consommation.....	22
23. Evolution des prix produits pétroliers.....	23
24. Indice des prix moyens des produits pétroliers.....	24
25. Evolution des tarifs d'eau.....	25
26. Evolution des tarifs d'électricité.....	26
Aperçu graphique.....	27-30
II. FINANCES PUBLIQUES	
1. Situation de Trésorerie de l'Etat.....	31-32
2. Recettes publiques.....	33-34
3. Dépenses publiques.....	35-36
Aperçu graphique.....	37-39
III. RELATIONS ECONOMIQUES EXTERIEURES	
1. Evolution mensuelle des cours moyens de la monnaie nationale par rapport au USD.....	40
2. Evolution du taux de change du dollar sur le marché.....	41
3. Variations moyennes mensuelles des cours de change en pourcentage.....	42
4. Cours moyens de change interbancaires.....	43
5. Volume des transactions sur le marché de change.....	44
6. Exécution du budget en devises de la Banque Centrale du Congo.....	45
7. Position nette de change des banques agréées.....	46
8. Evolution des cours des matières premières d'origine minérale.....	47
8 bis. Evolution des cours des matières premières d'origine agricole.....	47
9. Evolution des valeurs d'exportation du diamant.....	48
10. Service de la dette par groupes de créanciers.....	49
11. Evolution mensuelle du service de la dette par groupes de créanciers.....	50
12. Evolution mensuelle des réserves de change.....	51
Aperçu graphique.....	52-53
IV. MONNAIE ET CREDIT	
1. Situation des institutions des dépôts en millions de CDF.....	54
2. Liquidités monétaires et quasi-monétaires.....	55

3.	Situation des institutions des dépôts en millions de USD.....	56
4.	Bilan analytique de la Banque Centrale du Congo.....	57
5.	Situation nette de la Banque Centrale du Congo.....	58
6.	Situation nette des Autres Institutions des Dépôts(AID).....	59
7.	Ventilation des émissions monétaires par coupure.....	60
8.	Ventilation des émissions monétaires en volume.....	61
9.	Origine des variations de la masse monétaire en milliers de CDF.....	62
10.	Origine des variations de la masse monétaire en pourcentage.....	63
11.	Situation des Avoirs Extérieurs Nets des organismes monétaires.....	64
12.	Avoirs Extérieurs Nets de la Banque Centrale du Congo en millions de CDF.....	65
13.	Avoirs Extérieurs Nets de la Banque Centrale du Congo en millions de USD.....	66
14.	Guichets de refinancement en millions de CDF.....	67
15.	Analyse des concours à l'économie.....	68
16.	Encours des crédits à décaissement suivant les monnaies de contrat.....	69
17.	Les emplois des Autres Institutions de Dépôts (AID).....	70
18.	Taux d'intérêt appliqués par la Banque Centrale du Congo.....	71
19.	Taux d'intérêt appliqués par les AID sur les transactions en monnaie nationale.....	72
20.	Taux d'intérêt appliqués par les AID sur les transactions en monnaie étrangères.....	72
	Aperçu graphique.....	73-74

AVERTISSEMENT

I. Signes conventionnels utilisés dans les tableaux statistiques:

...	renseignement non disponible
-	renseignement nul
p	renseignement provisoire
e	estimation
a	chiffre inférieur à l'unité
c	carat
r	rectifié
t	tonne
tm	tonne métrique
m3	mètre cube
brl	baril
ot	once troy
Eur	euro
XDR	Droits de Tirages Spéciaux (DTS)
USD	dollar américain
GBP	livre sterling
CDF	franc congolais (Fc)
MN	monnaie nationale
ME	monnaies étrangères
BTR	billet de trésorerie

II. Principales abréviations utilisées:

GCM	Gécamines
INS	Institut National de la Statistique
IRES	Institut de Recherches Economiques et Sociales
OCC	Office Congolais de Contrôle
ONC	Office National du Café
PIB	Produit intérieur brut
CEEC	Centre d'Evaluation, d'Expertise et de Certification des Substances Minérales précieuses et Semi-Précieuses
C.F.M.K.	Chemin de Fer Matadi Kinshasa
AID	Autres Institutions de Dépôts (Banques créatrices de monnaie)
BCC	Banque Centrale du Congo
CADECO	Caisse d'Epargne du Congo
S.N.EL	Société Nationale d'Electricité
REGIDESO	Régie de Distribution d'Eau
RVF	Régie des Voies Fluviales
SCTP	Société Commerciale des Transports et des Ports (ex ONATRA)
SEP-CONGO	Services des Entreprises Pétrolières Congolaises
SOCIR	Société Congolo-Italienne de Raffinage

Tableau I.1.

PRODUCTION MINIERE ET HYDROCARBURE

PERIODES	Cuivre (t.m.)	Cobalt (t.m.)	Zinc (t.m.)	Diamant Industriel (1000 c)	Diamant artisanal (1000 c)	Or brut (Kilo)	Cassitérite (t.m.)	Wolframite (t.m.)	Coltan (t.m.)	Pétrole brut (brls)
1994	30 642	3 631	595	4 882	11 377	780	9 530 093
1995	34 958	3 967	4 516	5 679	16 345	1 180	10 086 782
1996	40 147	6 067	3 159	6 803	15 437	1 252	10 706 907
1997	37 658	3 003	1 660	6 419	15 558	394	10 145 705
1998	38 236	3 871	1 147	6 831	19 252	151	9 444 255
1999	31 225	2 308	-	4 788	15 328	829	8 650 429
2000	30 821	3 738	214	4 640	11 366	1 451	8 459 032
2001	37 845	11 637	1 014	6 355	11 843	1 512	259	9 379 819
2003	16 359	7 929	4 886	7 840	19 141	818,54	1 728	0	110	9 246 363
2004	19 019	10 247	15 057	7 856	21 660	1 202	9 545	163	77	10 118 587
2005	28 462	16 242	15 109	5 760	29 447	2 244	8 950	485	152	9 216 249
2006	97 360	15 384	33 784	2 914	26 034	254	8 439	1 312	390	9 008 848
2007	96 391	17 886	33 809	1 047	27 223	122	14 694	1 194	393	8 816 314
2008	335 066	42 461	15 465	806,6	20 146	150	19 719	715,00	630	8 365 264
2009	309 181	56 258	19 636	1 008	16 871	220	15 512	351,81	464	9 382 311
2010	497 537	97 693	9 223	-	16 964	173,8	16 963	77,00	279	8 628 042
2011	499 198	99 475	14 758	997	17 601	414	18 598	45	383	8 557 920
Janvier	39 486	7 629	1 267	-	1 391	3	1 870	-	-	737 640
Février	39 948	8 495	1 270	-	1 380	24	1 079	7	6,75	640 990
Mars	40 111	8 291	1 318	-	1 912	17	1 272	21	-	740 043
Avril	39 760	8 762	1 275	-	1 297	28	1 272	10	39,01	714 672
Mai	39 988	7 581	1 257	-	1 891	36	1 708	-	18,51	764 189
Juin	40 175	8 453	1 240	-	1 933	18	1 603	7	18,55	701 866
Juillet	36 427	7 906	1 253	-	1 699	17	1 563	-	103,70	708 111
Août	45 201	8 460	1 286	923	967	11	1 645	-	25,09	702 248
Septembre	46 489	8 879	918	-	1 137	8	1 997	-	66,05	714 859
Octobre	45 644	8 581	1 214	-	1 395	-	1 620	-	39,22	723 223
Novembre	43 246	8 412	1 208	74	1 405	46	1 467	-	-	684 203
Décembre	42 723	8 026	1 252	-	1 195	205	1 501	-	66,00	725 876
2012 (p)	619 942	86 433	10 572	569	19 154	4 529	17 528	71	546	8 545 450
Janvier	53 576	14 490	1 100	24,08	1 361	353	-	-	-	721 722
Février	42 160	7 685	710	40,43	2 358	322	1 552	-	13	584 941
Mars	45 108	7 225	1 145	53,90	1 943	404	1 579	4	43	674 677
Avril	44 876	6 726	936	112	1 100	322	1 272	-	79	688 019
Mai	46 119	6 491	559	62,20	1 222	178	1 272	-	47	708 290
Juin	44 746	7 075	1 352	63,37	1 034	411	1 758	32	113	719 772
Juillet	52 413	8 079	1 333	74,66	1 661	483	1 606	9	17	767 267
Août	52 300	7 239	984	40,63	1 508	327	1 763	12	14	771 762
Septembre	51 848	6 457	787	25,14	1 906	357	1 645	14	77	739 095
Octobre	62 001	5 393	702	25,29	2 031	386	1 949	-	40	734 852
Novembre	57 431	5 350	233	22	1 853	553	1 572	-	35	704 579
Décembre	67 363	4 223	731	25	1 176	433	1 559	-	68	730 473
2013 (p)	919 588	76 517	12 114	246	16 653	8 429	6 231	115	500	8 351 350
Janvier	59 364	5 958	556	26	931	369	369	41	11	764 429
Février	59 147	5 498	673	86	1 199	419	657	1,99	52	686 073
Mars	69 221	5 420	561	25,53	1 231	613	251	12	40	722 474
Avril	86 404	9 232	950	17,56	1 273	352	608	7	94	678 948
Mai	79 492	7 537	568	10,33	1 398	422	628	2,50	18	709 473
Juin	73 474	6 040	801	13,02	1 343	522	762	1,50	91	694 238
Juillet	81 280	7 667	1 605	5,96	1 392	465	492	11,00	25	659 976
Août	68 149	6 149	1 581	9,11	1 470	401	546	6,25	42	707 917
Septembre	82 465	6 558	1 234	18,34	1 735	435	517	8,63	33	720 706
Octobre	105 920	5 563	1 018	10,10	1 679	840	452	7,44	36	675 345
Novembre	79 617	5 647	1 432	12,16	1 560	1 730	475	8,03	32	656 587
Décembre	75 055	5 248	1 135	11,50	1 443	1 861	473	7,73	27	675 183
2014 (p)	943 208	66 245	12 299	222,50	15 027	17 364	6 824	22,22	1 403	7 686 984
Janvier	84 880	6 053	1 212	9,86	1 288	1 816	649	1,87	117	675 225
Février	75 117	4 808	910	16,66	1 704	1 727	439	3,00	38	630 367
Mars	76 058	5 485	1 252	22,69	1 123	1 479	832	4,60	44	705 973
Avril	86 601	5 525	1 087	22,50	916	1 040	562	0,60	167	688 757
Mai	89 538	6 494	1 190	21,44	1 587	1 687	814	0,38	163	700 199
Juin	83 244	6 550	900	22,68	1 645	1 833	515	2,00	167	736 075
Juillet	100 076	6 586	1 111	22,33	1 318	1 555	526	2,04	171	719 101
Août	87 065	6 387	1 283	19,74	1 369	1 591	619	2,07	124	693 671
Septembre	85 385	5 976	1 105	21,15	1 380	1 559	615	2,10	125	712 262
Octobre	86 852	6 143	1 133	21,79	1 334	1 535	640	1,97	137	715 277
Novembre	88 394	6 237	1 116	21,66	1 364	1 543	613	1,59	151	710 078

Sources : Ministère des Mines, C.E.E.C., Sociétés Minières et Sociétés pétrolières.

(en tonnes métriques)

PERIODES	CIMENT PORTLAND NORMAL			
	Production	Consommation locale	Exportation	Stock ⁽¹⁾
1994	154 411	138 042	29 199	10 300
1995	195 461	184 562	14 515	5 305
1996	240 790	223 369	7 123	15 692
1997 ⁽³⁾⁽⁴⁾	124 929	123 332	7 948	3 530
1998 ⁽⁵⁾	134 324	128 067	300	5 971
1999	159 084	136 505	22 704	4 895
2000 ⁽⁶⁾	160 709	132 121	27 167	5 213
2001 ⁽⁷⁾	192 123	127 927	55 230	14 178
2002	233 943	171 492	61 660	14 969
2003	315 427	252 482	64 815	13 100
2004	416 624	343 819	71 555	14 350
2005	521 368	415 665	76 858	43 196
2006	519 233	450 592	80 820	31 016
2007	530 196	476 909	56 439	27 865
2008	411 212	374 112	33 408	31 557
2009	460 344	385 798	62 723	43 380
2010	489 745	427 242	58 519	47 364
2011	457 761	420 268	37 958	46 899
Janvier	41 195	37 695	3 500	47 364
Février	38 124	36 624	1 500	47 364
Mars	44 790	40 157	4 650	47 347
Avril	38 442	33 642	4 800	47 347
Mai	42 867	38 217	4 650	47 347
Juin	35 949	33 049	2 900	47 347
Juillet	32 838	30 238	2 600	47 347
Août	38 481	33 096	3 750	48 982
Septembre	41 002	37 175	4 350	48 459
Octobre	36 147	34 679	2 500	47 427
Novembre	40 394	38 044	2 358	47 419
Décembre	27 531	27 651	400	46 899
2012	413 181	385 206	29 807	45 068
Janvier	26 716	28 193	1 300	44 122
Février	30 836	28 707	2 700	43 550
Mars	35 455	31 852	3 650	43 503
Avril	31 395	25 197	4 045	45 657
Mai	37 799	34 269	3 631	45 556
Juin	41 242	39 474	2 442	44 883
Juillet	39 743	36 494	1 595	46 536
Août	34 316	33 861	1 050	45 942
Septembre	34 436	32 627	1 708	46 042
Octobre	37 373	35 004	2 680	45 731
Novembre	31 460	29 195	2 806	45 190
Décembre	32 410	30 333	2 200	45 068
2013 ^(p)	446 610	420 975	26 894	43 809
Janvier	22 457	19 854	2 000	45 671
Février	37 409	34 810	2 300	45 969
Mars	43 387	39 849	3 450	46 057
Avril	24 375	23 505	1 600	45 328
Mai	45 633	43 027	2 300	45 633
Juin	40 555	37 367	2 850	45 971
Juillet	43 087	40 746	2 620	45 692
Août	42 972	39 652	2 700	46 312
Septembre	38 356	38 764	2 042	43 862
Octobre	38 115	37 112	986	43 879
Novembre	39 376	35 516	3 145	44 593
Décembre	30 888	30 772	900	43 809
2014 ^(p)	298 061	284 571	13 621	43 679
Janvier	32 775	29 318	3 286	43 980
Février	26 381	22 441	2 510	45 410
Mars	20 497	20 912	1 000	43 994
Avril	36 210	33 968	2 727	43 509
Mai	29 314	29 164	-	43 659
Juin	25 036	24 404	300	43 991
Juillet	29 202	27 691	800	44 702
Août	27 108	26 198	1 350	44 262
Septembre	21 072	20 016	600	44 718
Octobre	23 371	24 590	-	43 500
Novembre	27 096	25 870	1 047,76	43 679

Sources : Sociétés productrices de ciment.

(1) Stock fin période.

Tableau I.4.

PRODUCTION DE LA RAFFINERIE D'HYDROCARBURES

	2000	2001	2002	2003	2004	2005	2006	2007	2008	2009	2010	2011				2012				2013				2014								
												1 ^{er} T.	2 ^e T.	3 ^e T.	4 ^e T.	1 ^{er} T.	2 ^e T.	3 ^e T.	4 ^e T.	1 ^{er} T.	2 ^e T.	3 ^e T.	4 ^e T.	1 ^{er} T.	2 ^e T.	3 ^e T.						
1. Brut traité (1)	-	-	-	-	-	-	-	-	-	-	-	-	-	-	-	-	-	-	-	-	-	-	-	-	-	-	-	-	-	-	-	-
2. Consommation de la raffinerie et pertes	671	547	-	-	395	-	-	554	99	-	304	104	105	102	96	-	-	-	-	-	-	-	119	-	-	-	-	-	-	-	-	-
3. Production totale	-	-	-	-	-	-	-	-	-	-	-	-	-	-	-	-	-	-	-	-	-	-	-	-	-	-	-	-	-	-	-	
Gaz liquéfié	-	-	-	-	-	-	-	-	-	-	-	-	-	-	-	-	-	-	-	-	-	-	-	-	-	-	-	-	-	-	-	
Essence super	-	-	-	-	-	-	-	-	-	-	-	-	-	-	-	-	-	-	-	-	-	-	-	-	-	-	-	-	-	-	-	
A.T.K. et pétrole	-	-	-	-	-	-	-	-	-	-	-	-	-	-	-	-	-	-	-	-	-	-	-	-	-	-	-	-	-	-	-	
Gasoil	-	-	-	-	-	-	-	-	-	-	-	-	-	-	-	-	-	-	-	-	-	-	-	-	-	-	-	-	-	-	-	
Fuel Oil	-	-	-	-	-	-	-	-	-	-	-	-	-	-	-	-	-	-	-	-	-	-	-	-	-	-	-	-	-	-	-	
4. Ventes sur le marché intérieur	121 352	84 667	-	-	-	-	-	-	-	-	-	-	-	-	-	-	-	-	-	-	-	-	-	-	-	-	-	-	-	-	-	
5. Exportations	-	-	-	-	-	-	-	-	-	-	-	-	-	-	-	-	-	-	-	-	-	-	-	-	-	-	-	-	-	-	-	
6. Variation des stocks	-121 352	-84 667	-	-	-	-	-	-	-	-	-	-	-	-	-	-	-	-	-	-	-	-	-	-	-	-	-	-	-	-	-	

Source : SOCIR.

(1) = (3+4+5+6)

Tableau I.5.

PRODUCTION ET CONSOMMATION D'EAU ET D'ELECTRICITE

PERIODES	EAU POTABLE (10 ³ m ³)		ELECTRICITE (10 ³ kwh)	
	production	consommation	production	consommation
2005	228 401	134 078	7 128 328	4 496 293
2006	235 068	141 288	7 628 775	5 696 823
2007	242 341	139 181	7 543 315	4 636 039
2008	245 253	145 826	7 495	5 201
2009	273 179	153 036	7 665	6 104
2010	283 202	156 544	7 454	6 630
Janvier	23 069	12 894	649	533
Février	21 416	12 925	589	528
Mars	22 077	13 258	628	543
Avril	22 919	13 397	611	527
Mai	25 349	13 768	660	560
Juin	24 400	13 852	643	571
Juillet	25 804	13 852	686	598
Août	26 148	13 852	629	563
Septembre	22 585	11 964	584	546
Octobre	22 863	12 111	582	545
Novembre	23 144	12 260	603	564
Décembre	23 429	12 411	591	553
2011	277 246	165 273	7 010	6 781
Janvier	23 315	13 744	603	569
Février	22 310	13 337	573	514
Mars	24 023	14 276	637	574
Avril	22 869	13 314	648	611
Mai	23 932	13 987	598	555
Juin	23 881	13 798	523	602
Juillet	23 280	13 532	540	575
Août	22 739	13 398	516	553
Septembre	22 403	13 813	551	575
Octobre	22 965	14 887	601	554
Novembre	21 746	13 406	596	589
Décembre	23 782	13 781	626	509
2012^(p)	271 760	166 868	7 547	6 678
Janvier	23 584	13 809	656	603
Février	21 712	13 571	559	612
Mars	22 845	14 352	631	539
Avril	21 074	13 568	640	563
Mai	22 689	13 660	632	560
Juin	23 342	13 924	641	627
Juillet	23 305	13 875	642	588
Août	22 950	14 293	611	521
Septembre	22 009	13 977	649	541
Octobre	22 773	14 354	626	554
Novembre	21 717	13 173	604	485
Décembre	23 760	14 313	656	485
2013^(p)	285 876	169 308	8 349	7 424
Janvier	23 172	13 815	671	520
Février	20 791	13 278	591	632
Mars	22 291	13 444	677	579
Avril	22 788	13 707	656	601
Mai	23 731	13 577	679	628
Juin	24 637	13 884	699	644
Juillet	25 144	14 574	684	655
Août	25 435	14 647	743	627
Septembre	24 361	14 466	722	653
Octobre	25 079	14 761	742	611
Novembre	23 650	14 376	731	630
Décembre	24 797	14 779	755	645
2014^(p)	270 951	153 534	8 335	6 580
Janvier	24 764	13 974	841	658
Février	23 880	13 947	674	599
Mars	24 701	13 961	745	592
Avril	25 029	13 954	711	582
Mai	24 593	13 959	749	643
Juin	24 551	13 955	767	670
Juillet	24 718	13 957	798	371
Août	24 723	13 956	786	682
Septembre	24 646	13 957	759	600
Octobre	24 660	13 956	749	592
Novembre	24 687	13 957	758	591

Source : REGIDESO et SNEL.

Tableau I.6.

CONSUMMATION DES PRODUITS PETROLIERS

(en m³)

PERIODES	ESSENCE AUTO	CARBURANT AVIATION (1)	PETROLE	GASOIL	FUEL OIL	HUILES	TOTAL
2004	172 448	158 044	5 032	183 760	37 241	1 550	558 075
2005	209 545	198 928	13 139	232 175	43 714	1 988	699 489
2006	224 298	254 565	11 277	251 075	46 571	2 430	790 215
2007	250 655	210 400	6 504	280 220	46 970	1 809	796 558
2008	259 856	184 070	9 840	340 507	46 054	3 239	843 567
2009	266 914	168 998	16 676	332 898	43 613	3 122	832 221
2010	300 674	182 002	9 374	345 425	47 930	3 161	888 565
2011	338 792	181 155	10 909	497 887	45 696	2 107	1 076 547
Janvier	27 313	13 440	696	30 582	3 484	4	75 519
Février	24 386	12 938	965	33 126	2 797	-	74 212
Mars	28 330	15 649	1 080	41 894	3 205	-	90 158
Avril	26 434	13 493	925	34 584	3 986	-	79 422
Mai	30 069	15 447	909	45 645	3 274	80	95 424
Juin	28 977	16 547	897	46 895	4 639	484	98 439
Juillet	28 493	15 162	910	42 375	3 966	188	91 095
Août	29 180	15 719	905	44 972	3 960	251	94 986
Septembre	28 883	15 809	904	44 747	4 188	308	94 840
Octobre	28 852	15 563	907	44 031	4 038	249	93 640
Novembre	28 972	15 697	905	44 583	4 062	269	94 489
Décembre	28 902	15 690	905	44 454	4 096	275	94 323
2012^(P)	346 520	187 736	10 852	532 282	48 781	3 206	1 129 375
Janvier	28 909	15 650	906	44 356	4 065	264	94 151
Février	28 928	15 679	906	44 464	4 075	269	94 321
Mars	28 918	15 665	906	44 410	4 070	267	94 236
Avril	28 923	15 672	906	44 437	4 072	268	94 278
Mai	28 921	15 668	906	44 424	4 071	268	94 257
Juin	28 922	15 670	906	44 431	4 072	268	94 268
Juillet	28 921	15 669	906	44 427	4 071	268	94 262
Août	28 922	15 670	906	44 430	4 072	268	94 266
Septembre	28 920	15 668	906	44 422	4 071	267	94 255
Octobre	28 922	15 670	906	44 431	4 072	268	94 268
Novembre	28 140	15 247	881	43 230	3 962	261	91 721
Décembre	29 175	15 807	914	44 819	4 107	270	95 092
2013^(P)	342 690	185 673	10 731	526 452	48 246	3 174	1 116 966
Janvier	29 931	16 217	937	45 982	4 214	277	97 558
Février	27 541	14 922	862	42 310	3 877	255	89 768
Mars	28 481	15 431	892	43 753	4 010	264	92 830
Avril	27 992	15 166	877	43 003	3 941	259	91 238
Mai	28 798	15 603	902	44 241	4 054	267	93 865
Juin	28 246	15 304	885	43 393	3 977	262	92 066
Juillet	28 645	15 520	897	44 005	4 033	265	93 365
Août	28 953	15 687	907	44 478	4 076	268	94 369
Septembre	28 272	15 318	885	43 432	3 980	262	92 150
Octobre	28 604	15 498	896	43 943	4 027	265	93 233
Novembre	28 052	15 199	878	43 094	3 949	260	91 432
Décembre	29 175	15 807	914	44 819	4 107	270	95 092
2014^(P)	300 151	162 625	9 399	461 102	42 257	2 780	978 314
Janvier	28 610	15 501	896	43 952	4 028	265	93 253
Février	26 326	14 264	824	40 443	3 706	244	85 806
Mars	27 224	14 750	853	41 822	3 833	252	88 733
Avril	26 757	14 497	838	41 105	3 767	248	87 211
Mai	27 527	14 915	862	42 288	3 875	255	89 722
Juin	27 000	14 629	845	41 478	3 801	250	88 003
Juillet	27 381	14 835	857	42 063	3 855	254	89 244
Août	27 675	14 995	867	42 515	3 896	256	90 203
Septembre	27 024	14 642	846	41 515	3 805	250	88 083
Octobre	27 342	14 814	856	42 003	3 849	253	89 118
Novembre	27 286	14 784	854	41 918	3 842	253	88 938

Source : SEP-CONGO.

(1) = AVGAS + Jet A1

Tableau I.7.

EVOLUTION DES PRINCIPAUX INDICES D'ACTIVITE ECONOMIQUE

(Base 2009 = 100)

PERIODES	PRODUCTION MINIERE							PRODUCTION			MANUTENTION DANS LES PRINCIPAUX PORTS (1)
	CUIVRE	COBALT	ZINC	DIAMANT	OR BRUT	PETROLE BRUT	INDICE GENERAL	CIMENT	EAU POTABLE	ELECTRICITE	
2007	31,2	31,8	172,2	158,1	55,2	94,0	32,5	115,2	88,7	98,4	88,9
2008	108,4	75,5	78,8	117,2	68,1	89,2	82,0	89,3	89,8	97,8	95,9
2009	100,0	100,0	100,0	100,0	100,0	100,0	100,0	100,0	100,0	100,0	100,0
2010	160,9	173,7	47,0	94,9	78,9	92,0	156,4	108,2	103,7	97,2	99,1
Janvier	168,4	117,0	64,5	94,1	77,3	94,4	126,8	102,9	101,3	101,7	98,0
Février	280,4	124,9	62,0	97,8	131,4	85,6	170,7	117,4	94,1	92,2	91,1
Mars	191,0	155,3	17,4	92,6	105,6	95,3	156,3	80,8	97,0	98,3	113,8
Avril	162,7	89,2	3,2	77,0	95,5	86,3	108,4	106,4	100,7	95,6	87,9
Mai	152,9	126,5	-	122,7	103,6	92,5	126,3	106,0	111,4	103,3	113,8
Juin	136,0	145,7	-	87,6	68,1	90,0	131,3	143,4	107,2	100,6	104,0
Juillet	219,1	178,2	53,7	129,4	120,2	91,3	179,6	117,4	113,4	107,4	90,0
Août	191,1	229,4	76,3	29,9	45,1	95,1	199,1	127,4	114,9	98,4	99,3
Septembre	105,8	228,4	43,6	23,3	67,9	90,7	168,3	111,5	99,2	91,4	102,8
Octobre	108,0	229,2	80,5	150,0	25,6	93,0	169,8	63,8	100,4	91,2	105,0
Novembre	107,5	229,6	63,8	114,6	91,4	93,0	169,8	115,4	101,7	94,3	85,3
Décembre	108,0	230,5	98,6	119,5	15,7	96,4	170,7	106,4	102,9	92,5	98,0
2011	161,5	176,8	75,2	104,0	130,1	91,2	157,5	98,8	101,5	91,5	121,6
Janvier	153,3	162,7	77,4	93,4	16,6	94,3	145,7	99,4	102,4	94,4	105,1
Février	155,0	181,2	77,6	92,6	132,1	82,0	159,0	116,8	98,0	89,6	99,5
Mars	155,7	176,8	80,5	128,3	91,5	94,7	154,7	100,2	105,5	99,7	105,1
Avril	154,3	186,9	77,9	87,1	153,8	91,4	160,0	111,7	100,5	101,5	121,7
Mai	155,2	161,7	76,8	126,9	197,9	97,7	145,9	93,7	105,1	93,7	117,8
Juin	155,9	180,3	75,8	129,7	100,3	89,8	156,7	85,6	104,9	81,9	133,5
Juillet	141,4	168,6	76,6	114,0	94,1	90,6	144,9	100,3	102,3	84,6	142,5
Août	175,4	180,5	78,6	64,7	60,1	89,8	163,6	106,9	99,9	80,7	140,5
Septembre	180,4	189,4	56,1	76,3	45,2	91,4	172,3	94,2	98,4	86,2	138,8
Octobre	177,2	183,0	74,2	93,6	0,0	92,5	167,6	105,3	100,9	94,0	131,3
Novembre	167,8	179,4	73,8	161,4	187,8	87,5	162,5	71,8	95,5	93,3	110,8
Décembre	165,8	171,2	76,5	80,2	481,8	92,8	157,3	99,4	104,5	97,9	112,5
2012 ^(P)	200,5	153,6	53,8	110,3	377,4	91,1	169,1	89,8	99,5	98,1	118,3
Janvier	207,9	309,1	67,2	93,0	353,2	92,3	260,1	69,6	103,6	87,6	107,0
Février	163,6	163,9	43,4	161,0	321,8	74,8	160,5	80,4	95,4	98,8	114,4
Mars	175,1	154,1	70,0	134,0	404,1	86,3	161,3	92,4	100,4	100,2	112,4
Avril	174,2	143,5	57,2	81,4	322,4	88,0	152,6	81,8	92,6	98,9	121,4
Mai	179,0	138,5	34,2	86,2	178,2	90,6	147,3	98,5	99,7	100,4	134,5
Juin	173,7	150,9	82,6	73,7	410,9	92,1	159,3	107,5	102,5	100,5	129,2
Juillet	203,4	172,3	81,5	116,5	482,6	98,1	183,9	103,6	102,4	95,7	112,1
Août	203,0	154,4	60,1	104,0	326,8	98,7	169,1	89,5	100,8	101,7	123,0
Septembre	201,2	137,7	48,1	129,6	357,0	94,5	159,7	89,8	96,7	98,0	117,7
Octobre	240,6	115,0	42,9	138,0	385,6	94,0	161,3	97,4	100,0	94,6	122,1
Novembre	222,9	114,1	14,2	125,8	552,7	90,1	158,8	82,0	95,4	102,7	122,0
Décembre	261,5	90,1	44,7	80,6	433,4	93,4	155,6	84,5	104,4	98,5	104,4
2013 ^(P)	297,4	136,0	61,7	94,5	702,4	89,0	202,0	97,0	104,6	108,9	117,3
Janvier	230,4	127,1	34,0	64,2	368,9	97,8	164,1	58,5	101,8	105,0	111,1
Février	229,6	117,3	41,1	86,2	418,8	87,7	159,6	97,5	91,3	92,5	103,5
Mars	268,7	115,6	34,3	84,3	613,5	92,4	177,6	113,1	97,9	106,0	108,1
Avril	335,4	196,9	58,1	86,6	351,6	86,8	240,6	63,5	100,1	102,6	105,0
Mai	308,5	160,8	34,7	94,5	422,4	90,7	212,3	119,0	104,2	106,3	128,9
Juin	285,2	128,8	49,0	91,0	521,6	88,8	188,6	105,7	108,2	109,4	123,8
Juillet	315,5	163,5	98,1	93,8	465,2	84,4	218,0	112,3	110,5	107,0	104,4
Août	264,5	131,2	96,6	99,2	401,3	90,5	179,8	112,0	111,7	116,3	108,1
Septembre	320,1	139,9	75,4	117,7	435,1	92,2	205,0	100,0	107,0	113,0	96,6
Octobre	411,1	118,7	62,2	113,3	839,8	86,4	235,8	99,4	110,2	116,2	125,3
Novembre	309,0	120,5	87,5	105,5	1 729,5	84,0	225,3	102,6	103,9	114,5	138,1
Décembre	291,3	111,9	69,3	97,6	1 861,0	86,4	217,7	80,5	108,9	118,2	154,3
2014 ^(P)	332,8	128,5	68,3	93,0	1 578,5	89,4	234,0	70,6	108,2	118,6	124,7
Janvier	329,4	129,1	74,1	87,1	1 816,3	86,4	239,7	85,4	108,8	131,6	119,2
Février	291,5	102,6	55,6	115,5	1 726,6	80,6	208,6	68,8	104,9	105,5	117,3
Mars	295,2	117,0	76,5	76,9	1 479,4	90,3	211,6	53,4	108,5	116,6	130,5
Avril	336,1	117,9	66,5	63,0	1 040,0	88,1	214,5	94,4	109,9	111,2	121,1
Mai	347,5	138,5	72,7	108,0	1 686,6	89,6	247,9	76,4	108,0	117,2	130,1
Juin	323,1	139,7	55,0	111,9	1 832,6	94,1	243,8	65,3	107,8	120,0	116,1
Juillet	388,4	140,5	67,9	89,9	1 555,2	92,0	259,8	76,1	108,6	125,0	142,0
Août	337,9	136,2	78,4	93,2	1 591,0	88,7	240,7	70,7	108,6	123,1	129,6
Septembre	331,4	127,5	67,5	94,0	1 558,8	91,1	232,4	54,9	108,3	118,8	119,1
Octobre	337,1	131,0	69,2	91,0	1 534,8	91,5	235,8	60,9	108,3	117,2	121,7
Novembre	343,1	133,0	68,2	93,0	1 542,7	90,8	239,3	70,6	108,4	118,6	124,7

(1) Il s'agit des mouvements de chargement et de déchargement aux ports de Matadi, Boma et Kinshasa.

(2) Jusqu'à 2003 : Base 1990 = 100.

Tableau I.8.

EVOLUTION DES INDICES DE VOLUME DE CONSOMMATION

(base 2009 = 100)

PERIODES	PRODUITS PETROLIERS ⁽¹⁾	CIMENT	EAU POTABLE	ELECTRICITE
2007	88,5	129,2	90,9	75,9
2008	99,4	97,0	95,3	85,2
2009	100,0	100,0	100,0	100,0
2010	106,6	110,7	102,3	108,6
Janvier	97,3	83,1	101,1	104,8
Février	84,3	100,5	101,3	103,8
Mars	131,4	123,9	104,0	106,7
Avril	102,3	77,2	105,1	103,5
Mai	99,5	88,9	108,0	110,0
Juin	116,9	120,0	108,6	112,3
Juillet	103,0	167,4	108,6	117,5
Août	104,4	131,7	108,6	110,7
Septembre	114,2	123,1	93,8	107,4
Octobre	111,5	111,3	95,0	107,1
Novembre	109,1	77,7	96,1	110,9
Décembre	104,8	124,1	97,3	108,7
2011	135,3	108,9	108,0	111,1
Janvier	112,8	117,2	104,6	111,9
Février	111,4	113,9	111,9	101,1
Mars	135,5	124,9	104,4	112,9
Avril	119,9	104,6	109,7	120,2
Mai	145,2	118,9	108,2	109,0
Juin	148,0	102,8	106,1	118,4
Juillet	137,7	94,1	105,1	113,0
Août	143,6	102,9	108,3	108,7
Septembre	143,1	115,6	116,7	113,0
Octobre	141,5	107,9	105,1	109,0
Novembre	142,7	118,3	108,1	115,7
Décembre	142,4	86,0	108,0	100,1
2012 ^(P)	142,2	99,8	109,0	109,4
Janvier	142,2	87,7	108,3	118,6
Février	142,5	89,3	106,4	120,3
Mars	142,3	99,1	112,5	105,9
Avril	142,4	78,4	106,4	110,7
Mai	142,4	106,6	107,1	110,1
Juin	142,4	122,8	109,2	123,2
Juillet	142,4	113,5	108,8	115,6
Août	142,4	105,3	112,1	102,5
Septembre	142,4	101,5	109,6	106,3
Octobre	142,4	108,9	112,6	109,0
Novembre	138,5	90,8	103,3	95,3
Décembre	143,6	94,3	112,2	95,3
2013 ^(P)	140,6	109,1	110,6	121,6
Janvier	147,4	61,8	108,3	102,2
Février	135,6	108,3	104,1	124,2
Mars	140,2	123,9	105,4	113,8
Avril	137,8	73,1	107,5	118,2
Mai	141,8	133,8	106,5	123,4
Juin	139,1	116,2	108,9	126,7
Juillet	141,0	126,7	114,3	128,7
Août	142,5	123,3	114,9	123,2
Septembre	139,2	120,6	113,4	128,4
Octobre	140,8	115,4	115,7	120,1
Novembre	138,1	110,5	112,7	123,9
Décembre	143,6	95,7	115,9	126,7
2014 ^(P)	134,3	80,5	109,4	117,6
Janvier	140,9	91,2	109,6	129,4
Février	129,6	69,8	109,4	117,8
Mars	134,0	65,0	109,5	116,3
Avril	131,7	105,7	109,4	114,4
Mai	135,5	90,7	109,5	126,3
Juin	132,9	75,9	109,4	131,8
Juillet	134,8	86,1	109,4	72,8
Août	136,3	81,5	109,4	134,1
Septembre	133,1	62,3	109,4	117,9
Octobre	134,6	76,5	109,4	116,4
Novembre	134,3	80,5	109,4	116,3

(1) Non compris le carburant aviation et huiles.

Tableau I.10.

**VOLUME DES MARCHANDISES EMBARQUEES
ET DEBARQUEES AU PORT DE MATADI**

(en tonnes métriques)

PERIODES	IMPORTATIONS	EXPORTATIONS	TOTAL GENERAL
2007	1 533 669	457 654	1 991 323
2008	1 668 167	448 431	2 116 598
2009	1 932 892	323 729	2 256 621
2010	1 853 129	373 577	2 226 706
Janvier	154 257	32 081	186 338
Février	143 006	27 741	170 747
Mars	171 637	42 098	213 735
Avril	136 119	23 590	159 709
Mai	187 150	33 272	220 422
Juin	164 715	31 393	196 108
Juillet	127 236	37 500	164 736
Août	153 354	36 611	189 965
Septembre	163 217	27 917	191 134
Octobre	161 599	29 766	191 365
Novembre	126 749	28 965	155 714
Décembre	164 090	22 643	186 733
2011	2 287 802	504 359	2 792 161
Janvier	163 583	37 223	200 806
Février	150 441	40 366	190 807
Mars	163 583	37 223	200 806
Avril	192 559	38 946	231 505
Mai	171 525	53 847	225 372
Juin	222 449	36 974	259 423
Juillet	224 049	49 570	273 619
Août	221 022	48 900	269 922
Septembre	222 507	45 148	267 655
Octobre	207 095	40 197	247 292
Novembre	173 007	42 535	215 542
Décembre	175 982	33 431	209 413
2012 ^(p)	2 211 025	441 958	2 652 983
Janvier	165 681	42 501	208 182
Février	180 692	28 298	208 990
Mars	168 818	31 264	200 082
Avril	188 975	37 217	226 192
Mai	206 760	47 328	254 088
Juin	197 633	40 930	238 563
Juillet	176 804	36 780	213 584
Août	193 199	42 035	235 234
Septembre	183 434	32 273	215 707
Octobre	205 802	24 855	230 657
Novembre	186 215	44 076	230 291
Décembre	157 012	34 401	191 413
2013 ^(p)	2 297 009	397 536	2 694 545
Janvier	175 740	21 813	197 553
Février	170 027	26 003	196 030
Mars	163 975	40 474	204 449
Avril	174 148	19 909	194 057
Mai	203 947	39 983	243 930
Juin	196 260	43 175	239 435
Juillet	154 486	39 602	194 088
Août	176 626	32 631	209 257
Septembre	159 624	23 032	182 656
Octobre	205 577	37 520	243 097
Novembre	241 079	37 021	278 100
Décembre	275 520	36 373	311 893
2014 ^(p)	2 269 842	354 501	2 643 999
Janvier	198 211	27 185	225 396
Février	192 990	34 289	227 279
Mars	200 046	47 413	247 459
Avril	201 346	40 804	242 150
Mai	219 208	32 477	251 685
Juin	207 209	20 142	227 351
Juillet	216 086	66 247	282 333
Août	223 017	26 490	249 507
Septembre	204 673	32 472	237 145
Octobre	200 707	13 625	224 426
Novembre	206 349	13 357	229 268

Source : Société Commerciale de Transport et des Ports (S.C.T.P.) ex. ONATRA.

TRAFIC COMMERCIAL DES MARCHANDISES

					2004	2005	2006	2007	2008	2009	2010	2011	2012	2013							2014												
	Sept.	Oct.	Nov.	Déc.										Mai	Juin	Juillet	Août	Sept.	Oct.	Nov.	Déc.	Total	Janv	Fév	Mars	Avril	Mai	Juin	Juillet	Août	Sept.	oct.	nov.
I. MANUTENTION DANS LES PRINCIPAUX PORTS	185 215	153 479	133 588	162 988	1 810 819	2 071 277	2 182 714	2 329 861	2 515 707	2 622 097	2 598 163	3 188 407	3 103 141	281 601	270 610	228 101	236 194	211 048	273 863	301 809	337 186	3 074 767	260 383	256 312	285 256	264 714	284 288	253 587	310 275	283 215	260 346	265 916	272 429
1. de Matadi	167 579	143 070	121 416	138 699	1 641 470	1 823 019	1 871 605	1 991 323	2 116 598	2 256 621	2 226 706	2 792 161	2 652 983	243 930	239 435	194 088	209 257	182 656	243 097	278 100	311 893	2 694 545	225 396	227 279	247 459	242 150	251 685	227 351	282 333	249 507	237 145	238 704	242 901
Entrées	138 953	109 359	93 576	110 394	1 323 320	1 455 435	1 486 812	1 533 669	1 668 167	1 932 892	1 853 129	2 287 802	2 211 025	203 947	196 260	154 486	176 626	159 624	205 577	241 079	275 520	2 297 009	196 211	192 990	200 046	201 946	219 208	207 209	216 086	223 017	204 673	200 707	206 349
Sorties	28 626	33 711	27 840	28 305	318 150	367 584	384 793	457 654	448 431	323 729	373 577	504 359	441 958	39 983	43 175	39 602	32 631	23 032	37 520	37 021	36 373	397 536	27 185	34 289	47 413	40 804	32 477	20 142	66 247	26 490	32 472	37 997	36 552
2. de Boma	4 518	4 368	4 184	15 783	74 519	111 084	186 020	168 255	193 633	168 528	153 839	189 797	228 926	20 383	18 512	18 127	14 596	12 959	12 988	9 432	11 855	194 233	19 612	15 550	19 757	11 572	13 459	15 592	13 171	16 971	9 507	14 753	14 994
Entrées	1 690	3 508	2 195	10 065	50 851	90 242	147 355	126 341	158 857	144 044	138 632	167 468	199 818	16 918	13 619	15 876	12 358	10 941	10 731	7 400	10 438	165 356	18 530	12 622	17 499	10 022	12 424	13 977	12 073	14 962	7 838	13 625	13 357
Sorties	2 828	860	1 989	5 718	23 668	20 842	38 665	41 914	34 776	24 484	15 207	22 328	29 108	3 465	4 893	2 251	2 238	2 018	2 257	2 032	1 417	28 877	1 082	2 928	2 258	1 550	1 035	1 615	1 098	2 009	1 669	1 128	1 637
3. de Kinshasa	13 118	6 041	7 988	8 506	94 830	137 174	125 089	170 283	205 476	196 948	217 618	206 449	221 232	17 288	12 663	15 886	12 341	15 433	17 778	14 277	13 438	185 989	15 375	13 483	18 040	10 992	19 144	10 644	14 771	16 737	13 694	12 459	14 534
Chargement	290	87	348	176	3 182	8 532	5 899	15 928	42 222	63 442	62 660	64 481	83 702	7 742	6 024	8 606	7 077	6 926	6 039	6 401	5 204	80 061	6 597	5 770	6 505	5 846	4 724	1 038	6 024	7 096	3 783	2 365	4 973
Déchargement	12 828	5 954	7 640	8 330	91 648	128 642	119 190	154 355	163 254	133 506	154 958	141 968	137 530	9 546	6 639	7 280	5 264	8 507	11 739	7 876	8 234	105 928	8 778	7 713	11 535	5 146	14 420	9 606	8 747	9 641	9 931	10 094	9 561
II. TRANSPORT	18 021	14 601	24 633	22 489	201 343	200 393	202 900	210 082	193 418	106 107	165 387	161 241	156 941	13 372	10 853	9 979	10 960	11 014	10 898	8 202	13 572	133 903	10 512	9 500	9 199	7 648	12 349	7 278	9 912	9 655	11 727	10 014	9 414
1. C.F.M.K.	15 203	11 872	14 651	12 749	155 941	160 964	154 094	154 265	149 884	85 391	83 210	68 451	77 898	7 773	6 385	6 187	7 152	6 617	5 963	4 667	5 070	70 885	5 336	5 422	4 450	3 932	5 848	6 998	6 521	5 514	8 123	6 554	5 759
Import	7 388	7 133	7 711	5 285	88 359	116 974	103 213	98 437	100 946	62 746	60 951	55 754	51 911	5 837	3 891	4 820	4 611	5 237	4 038	2 863	3 965	50 650	3 696	3 997	3 512	2 263	4 097	4 864	4 841	3 724	5 442	4 601	4 104
Export	6 957	4 030	4 404	5 310	55 096	37 312	44 500	48 759	42 015	18 122	18 370	9 482	13 197	1 007	1 667	839	776	605	886	637	536	11 014	619	892	465	338	946	1 072	680	623	1 521	849	799
Local	858	709	2 536	2 154	12 486	6 678	6 381	7 069	6 923	4 523	3 888	3 872	12 790	929	827	528	1 765	775	1 039	1 167	569	9 221	1 021	533	473	1 331	805	1 062	1 020	1 167	1 160	1 104	857
2. VOIES FLUVIALES	2 818	2 729	9 982	9 740	45 402	39 429	48 806	55 817	43 534	20 716	82 177	92 790	79 043	5 599	4 468	3 792	3 808	4 397	4 935	3 535	8 502	63 018	5 176	4 078	4 749	3 716	6 501	280	3 391	4 141	3 604	3 460	3 655
Descente	1 392	1 062	3 513	1 640	18 158	5 350	25 269	17 965	17 314	1 548	15 676	27 934	16 819	-	-	-	-	-	-	5 007	8 441	-	-	-	305	-	4 542	-	2 271	2 373	2 322	2 347	2 335
Montée	-	-	5 205	6 745	12 405	17 473	8 648	3 664	3 028	155	2 761	1 812	-	-	-	308	-	-	-	-	-	308	-	12	-	-	-	-	-	-	-	-	-
Cours de route	-	-	-	-	-	-	-	-	-	-	19	491	1 225	-	-	-	1	223	-	-	-	224	-	11	-	1	-	-	-	-	-	-	-
Pool	1 426	1 667	1 264	1 355	14 839	16 606	14 889	-	-	-	6 284	11 324	10 441	780	782	834	888	890	870	838	488	9 535	824	831	895	777	183	10	97	267	139	128	158
Exploitation	1 426	1 667	1 264	1 355	14 839	16 606	14 889	25 639	22 556	16 140	60 043	50 280	48 746	4 819	3 686	2 958	2 611	3 284	4 065	2 697	3 007	44 510	4 352	3 224	3 549	2 938	1 776	270	1 023	1 502	1 143	984	1 163

Source : Société Commerciale de Transport et des Ports (S.C.T.P.) ex. ONATRA et Régie des Voies Fluviales (R.V.F.).

Tableau I.12 : Indice hebdomadaire des prix de détail à Kinshasa établi par la Banque Centrale du Congo
(base 100 = Déc.2012)

N° Fx	LIBELLES	août-14	sept.-14	oct.-14	nov.-14	Variation en %
		Du 01 au 31	Du 01 au 30	Du 01 au 31	Du 01 au 30	
I.	PRODUITS ALIMENTAIRES ET BOISSONS NON ALCOOLISEES	103,02	103,12	103,26	103,37	0,11
	PRODUITS ALIMENTAIRES	103,09	103,20	103,33	103,45	0,11
	PAINS ET CEREALES	103,28	103,37	103,47	103,56	0,09
	VIANDES	103,07	103,13	103,30	103,44	0,13
	POISSONS	102,99	103,11	103,20	103,30	0,10
	LAIT, FROMAGE ET ŒUF	101,19	101,21	101,23	101,25	0,02
	HUILES ET GRAISSES	101,51	101,58	101,68	101,77	0,09
	FRUITS	102,34	102,44	102,65	102,79	0,13
	LEGUMES, AUTRES QUE POMMES DE TERRE ET AUTRES TUBERCULES	103,77	103,91	104,12	104,29	0,16
	POMME DE TERRE, MANIOC, AUTRES TUBERCULES ET BANANES	102,58	102,63	102,68	102,75	0,06
	SUCRE	101,18	101,24	101,28	101,30	0,01
	CONFITURE, MIEL, PATE CHOCOLATEE ET CONFISERIE	101,07	101,07	101,07	101,07	0,00
	SEL, EPICES, SAUCES ET PRODUITS ALIMENTAIRES N.C.A.	101,85	101,97	102,09	102,20	0,11
	BOISSONS NON ALCOOLISEES	101,13	101,19	101,26	101,32	0,06
	CAFE, THE, CACAO ET AUTRES VEGETAUX POUR TISANES	100,96	101,00	101,05	101,09	0,04
	AUTRES BOISSONS NON ALCOOLISEES	101,19	101,25	101,33	101,40	0,06
II.	BOISSONS ALCOOLISEES, TABACS ET STUPEFIANTS	101,70	101,75	101,82	101,88	0,05
	BOISSONS ALCOOLISEES	101,88	101,94	102,02	102,09	0,07
	TABACS	101,30	101,33	101,37	101,40	0,03
III.	ARTICLES D'HABILLEMENT ET CHAUSSURES	102,22	102,40	102,48	102,54	0,06
	ARTICLES D'HABILLEMENT	102,22	102,39	102,47	102,52	0,05
	CHAUSSURES	102,25	102,40	102,52	102,61	0,09
IV.	LOGEMENT, EAU, GAZ, ELECTRICITE ET AUTRES COMBUSTIBLES	104,19	104,60	104,70	104,78	0,07
	LOYERS EFFECTIFS	100,12	100,12	100,12	100,12	0,00
	ENTRETIEN ET REPARATIONS COURANTES DU LOGEMENT	105,41	105,51	105,64	105,74	0,10
	AUTRES SERVICES RELATIFS AU LOGEMENT	101,44	101,46	101,49	101,51	0,02
	ELECTRICITE, GAZ ET AUTRES COMBUSTIBLES	103,25	104,66	104,76	104,82	0,06
V.	MEUBLES, ARTICLES DE MENAGE ET ENTRETIEN COURANT DU FOYER	101,25	101,32	101,41	101,48	0,07
	MEUBLES, ARTICLES D'AMEUBLEMENT ET DE DECORATION, TAPIS ET AUTRES REVETEMENTS	101,16	101,20	101,24	101,27	0,03
	ARTICLES DE MENAGE EN TEXTILES	101,36	101,43	101,52	101,59	0,07
	APPAREILS DE CHAUFFAGE ET DE CUISINE, REFRIGERATEURS, MACHINES A LAVER ET AUTRES	101,08	101,12	101,17	101,21	0,04
	VERRERIE, VAISSELLE ET USTENSILE DE CUISINE	100,70	100,74	100,79	100,83	0,04
	OUTILLAGE POUR LA MAISON ET LE JARDIN	101,37	101,45	101,55	101,64	0,08
	BIENS ET SERVICES POUR L'ENTRETIEN COURANT DE L'HABITATION	101,62	101,72	101,87	101,98	0,11
VI.	SANTE	102,21	102,30	102,41	102,49	0,08
	MEDICAMENTS ET AUTRES PRODUITS PHARMACEUTIQUES, APPAREILS ET MATERIELS THERAPEUTIQUES	101,78	101,86	101,95	102,03	0,08
	SERVICES MEDICAUX ET PARAMEDICAUX EXTRA-HOSPITALIERS	102,14	102,23	102,34	102,43	0,09
	SERVICES DES HOPITAUX	105,72	105,84	106,00	106,13	0,12
VII.	TRANSPORTS	101,90	102,79	102,85	102,90	0,05
	ACHATS DE VEHICULE	101,56	101,62	101,70	101,76	0,06
	UTILISATION DES VEHICULES PERSONNELS	101,29	102,06	102,07	102,07	0,00
	SERVICES DE TRANSPORT	102,84	104,16	104,29	104,39	0,10
VIII.	COMMUNICATIONS	100,91	100,98	101,06	101,13	0,07
	SERVICES POSTAUX	100,02	100,02	100,02	100,02	0,00
	TELEPHONE ET TELEGRAPHE	100,99	101,06	101,16	101,23	0,07
IX.	LOISIR ET CULTURE	101,45	101,50	101,56	101,61	0,05
	APPAREILS ET ACCESSOIRES Y COMPRISES REPARATIONS	101,89	101,98	102,09	102,17	0,08
	SERVICES RECREATIFS ET CULTURELS	101,67	101,77	101,90	102,00	0,10
	PRESSE, LIBRAIRIE ET PAPETERIE	101,12	101,12	101,12	101,13	0,00
X.	ENSEIGNEMENT	102,08	102,16	102,16	102,16	0,00
	SERVICE D'ENSEIGNEMENT	101,78	101,86	101,86	101,86	0,00
	FOURNITURES SCOLAIRES	102,54	102,60	102,60	102,60	0,00
XI.	RESTAURANTS ET HOTELS	102,12	102,18	102,25	102,31	0,06
	RESTAURANTS ET DEBITS DE BOISSONS	102,15	102,22	102,30	102,36	0,06
	SERVICES D'HEBERGEMENT	101,91	101,93	101,96	101,99	0,03
XII.	AUTRES BIENS ET SERVICES	102,02	102,08	102,14	102,19	0,05
	SOINS PERSONNELS	102,35	102,41	102,49	102,56	0,06
	EFFETS PERSONNELS N.D.A	101,37	101,42	101,47	101,50	0,04
	AUTRES SERVICES N.D.A	101,24	101,24	101,24	101,24	0,00
	INDICE GENERAL	102,79	102,99	103,09	103,18	0,086
	TAUX MENSUEL FIN PERIODE (1)	0,090	0,190	0,104	0,086	
	TAUX MOYEN MENSUEL (2)	0,106	0,191	0,096	0,096	
	TAUX CUMULE DE L'ANNEE (3)	0,934	1,127	1,231	1,319	
	TAUX EN GLISSEMENT ANNUEL (4)	1,440	1,520	1,473	1,459	
	TAUX ANNUALISE (5)	1,392	1,505	1,457	1,429	

Source : Direction de la Recherche et des Statistiques, Service des Statistiques Economiques.

(1) Calculé par rapport au mois précédent.

(2) Calculé en termes de variation de l'indice général moyen du mois en cours par rapport au mois précédent.

(3) Calculé par rapport à la dernière semaine du mois de décembre de l'année précédente.

(4) Calculé par rapport à la semaine correspondante de l'année précédente.

(5) Projection à fin décembre 2014 du cumul annuel d'inflation observé au 30 nov : cette semaine étant la 48^{ème} de l'année.

Tableau I.13 : Indice hebdomadaire des prix de détail à Lubumbashi établi par la Banque Centrale du Congo
(base 100 = Déc.2012)

N° Fx.	LIBELLES	août-14	sept.-14	oct.-14	nov.-14	Variation en %
		Du 01 au 31	Du 01 au 30	Du 01 au 31	Du 01 au 30	
I.	PRODUITS ALIMENTAIRES ET BOISSONS NON ALCOOLISEES	102,41	102,54	102,71	102,82	0,11
	PRODUITS ALIMENTAIRES	102,47	102,59	102,77	102,88	0,11
	PAINS ET CEREALES	103,11	103,23	103,52	103,65	0,12
	VIANDES	102,05	102,13	102,21	102,33	0,12
	POISSONS	102,17	102,31	102,43	102,53	0,09
	LAIT, FROMAGE ET ŒUF	100,79	100,79	100,79	100,87	0,07
	HUILES ET GRAISSES	101,51	101,59	101,70	101,78	0,08
	FRUITS	101,59	101,70	101,87	102,00	0,13
	LEGUMES AUTRES QUE POMMES DE TERRE ET AUTRES TUBERCULES	102,68	102,84	102,99	103,11	0,12
	POMME DE TERRE, MANIOC, AUTRES TUBERCULES ET BANANES	102,16	102,26	102,47	102,63	0,15
	SUCRE	100,90	100,90	100,90	101,01	0,10
	CONFITURE, MIEL, PATE CHOCOLATEE ET CONFISERIE	101,11	101,11	101,11	101,16	0,04
	SEL, EPICES, SAUCES ET PRODUITS ALIMENTAIRES N.C.A.	100,99	101,12	101,27	101,38	0,11
	BOISSONS NON ALCOOLISEES	100,65	100,67	100,71	100,73	0,02
	CAFE, THE, CACAO ET AUTRES VEGETAUX POUR TISANES	100,72	100,82	100,95	101,05	0,10
	AUTRES BOISSONS NON ALCOLLISEES	100,63	100,63	100,63	100,63	0,00
II.	BOISSONS ALCOOLISEES, TABACS ET STUPEFIANTS	102,59	102,59	102,64	102,66	0,02
	BOISSONS ALCOOLISEES	103,11	103,11	103,18	103,20	0,02
	TABACS	100,54	100,54	100,54	100,54	0,00
III.	ARTICLES D'HABILLEMENT ET CHAUSSURES	101,79	101,95	102,06	102,15	0,10
	ARTICLES D'HABILLEMENT	101,84	102,01	102,12	102,21	0,09
	CHAUSSURES	101,61	101,75	101,82	101,94	0,12
IV.	LOGEMENT, EAU, GAZ, ELECTRICITE ET AUTRES COMBUSTIBLES	101,89	101,97	102,02	102,06	0,04
	LOYERS EFFECTIFS	100,18	100,21	100,21	100,21	0,00
	ENTRETIEN ET REPARATIONS COURANTES DU LOGEMENT	102,05	102,11	102,11	102,11	0,00
	AUTRES SERVICES RELATIFS AU LOGEMENT	100,98	101,03	101,08	101,11	0,03
	ELECTRICITE, GAZ ET AUTRES COMBUSTIBLES	102,22	102,36	102,54	102,67	0,13
V.	MEUBLES, ARTICLES DE MENAGE ET ENTRETIEN COURANT DU FOYER	101,06	101,08	101,10	101,10	0,01
	MEUBLES, ARTICLES D'AMEUBLEMENT ET DE DECORATION, TAPIS ET AUTRES REVETEMENTS	101,37	101,37	101,37	101,37	0,00
	ARTICLES DE MENAGE EN TEXTILES	100,51	100,51	100,51	100,51	0,00
	APPAREILS DE CHAUFFAGE ET DE CUISINE, REFRIGERATEURS, MACHINES A LAVER ET AUTRES	101,12	101,22	101,30	101,33	0,03
	VERRERIE, VAISSELLE ET USTENSILE DE CUISINE	100,49	100,49	100,49	100,49	0,00
	OUTILLAGE POUR LA MAISON ET LE JARDIN	100,22	100,22	100,22	100,22	0,00
	BIENS ET SERVICES POUR L'ENTRETIEN COURANT DE L'HABITATION	101,55	101,55	101,55	101,55	0,00
VI.	SANTE	101,72	101,77	101,87	101,97	0,10
	MEDICAMENTS ET AUTRES PRODUITS PHARMACEUTIQUES, APPAREILS ET MATERIELS THERAPEUTIQUE	102,04	102,09	102,20	102,30	0,09
	SERVICES MEDICAUX ET PARAMEDICAUX EXTRA-HOSPITALIERS	101,55	101,59	101,67	101,78	0,11
	SERVICES DES HOPITAUX	100,63	100,68	100,76	100,82	0,06
VII.	TRANSPORTS	101,60	101,65	101,70	101,76	0,06
	ACHATS DE VEHICULE	101,54	101,64	101,72	101,74	0,03
	UTILISATION DES VEHICULE PERSONNELS	101,68	101,72	101,77	101,86	0,09
	SERVICES DE TRANSPORT	101,48	101,54	101,58	101,60	0,01
VIII.	COMMUNICATIONS	100,02	100,02	100,02	100,02	0,00
	SERVICES POSTAUX	100,12	100,12	100,12	100,12	0,00
	TELEPHONE ET TELEGRAPHE	100,01	100,01	100,01	100,01	0,00
IX.	LOISIR ET CULTURE	100,80	100,84	100,89	100,93	0,04
	APPAREILS ET ACCESSOIRES Y COMPRISES REPARATIONS	100,53	100,54	100,55	100,56	0,01
	SERVICES RECREATIFS ET CULTURELS	101,57	101,59	101,59	101,59	0,00
	PRESSE, LIBRAIRIE ET PAPETERIE	100,58	100,66	100,75	100,82	0,07
X.	ENSEIGNEMENT	100,55	100,65	100,68	100,70	0,02
	SERVICE D'ENSEIGNEMENT	100,36	100,45	100,46	100,46	0,00
	FOURNITURES SCOLAIRES	100,80	100,92	100,98	101,04	0,05
XI.	RESTAURANTS ET HOTELS	101,80	101,83	101,85	101,87	0,02
	RESTAURANTS ET DEBITS DE BOISSONS	101,97	102,00	102,02	102,04	0,02
	SERVICES D'HEBERGEMENT	100,70	100,72	100,72	100,72	0,00
XII.	BIENS ET SERVICES DIVERS	101,50	101,56	101,65	101,74	0,09
	SOINS PERSONNELS	101,59	101,68	101,80	101,90	0,10
	EFFETS PERSONNELS N.D.A	101,13	101,13	101,13	101,16	0,03
	AUTRES SERVICES N.D.A	101,45	101,45	101,45	101,56	0,11
	INDICE GENERAL	102,00	102,10	102,22	102,31	0,082
	TAUX MENSUEL FIN PERIODE (1)	0,089	0,097	0,114	0,082	
	TAUX MOYEN MENSUEL (2)	0,105	0,093	0,107	0,097	
	TAUX CUMULE DE L'ANNEE (3)	0,880	0,978	1,094	1,177	
	TAUX EN GLISSEMENT ANNUEL (4)	1,286	1,319	1,314	1,314	
	TAUX ANNUALISE (5)	1,310	1,306	1,294	1,276	

Source : Direction de la Recherche et des Statistiques, Service des Statistiques Economiques.

(1) Calculé par rapport au mois précédent.

(2) Calculé en termes de variation de l'indice général moyen du mois en cours par rapport au mois précédent.

(3) Calculé par rapport à la dernière semaine du mois de décembre de l'année précédente.

(4) Calculé par rapport à la semaine correspondante de l'année précédente.

(5) Projection à fin décembre 2014 du cumul annuel d'inflation observé au 30 nov ; cette semaine étant la 48ème de l'année.

Tableau I.14 : Indice hebdomadaire des prix de détail à Goma établi par la Banque Centrale du Congo
(base 100 = décembre 2012)

N° Fx.	LIBELLES	août-14	sept.-14	oct.-14	nov.-14	Variation en %
		Du 01 au 31	Du 01 au 30	Du 01 au 31	Du 01 au 30	
I.	PRODUITS ALIMENTAIRES ET BOISSONS NON ALCOOLISEES	102,12	102,24	102,37	102,48	0,10
	PRODUITS ALIMENTAIRES	102,16	102,27	102,41	102,52	0,11
	PAINS ET CEREALES	102,55	102,69	102,81	102,91	0,09
	VIANDES	102,08	102,18	102,28	102,37	0,09
	POISSONS	101,97	102,07	102,15	102,23	0,07
	LAIT, FROMAGE ET ŒUF	101,04	101,04	101,04	101,04	0,00
	HUILES ET GRAISSES	101,25	101,26	101,31	101,33	0,02
	FRUITS	101,55	101,65	101,94	102,13	0,18
	LEGUMES AUTRES QUE POMMES DE TERRE ET AUTRES TUBERCULES	102,06	102,18	102,39	102,55	0,16
	POMME DE TERRE, MANIOC, AUTRES TUBERCULES ET BANANES	101,39	101,51	101,63	101,73	0,10
	SUCRE	101,14	101,22	101,35	101,45	0,10
	CONFITURE, MIEL, PATE CHOCOLATEE ET CONFISERIE	101,02	101,05	101,06	101,08	0,02
	SEL, EPICES, SAUCES ET PRODUITS ALIMENTAIRES N.C.A.	102,29	102,26	102,26	102,28	0,01
	BOISSONS NON ALCOOLISEES	100,68	100,71	100,77	100,80	0,04
	CAFE, THE, CACAO ET AUTRES VEGETAUX POUR TISANES	100,18	100,18	100,18	100,18	0,00
	AUTRES BOISSONS NON ALCOLLISEES	100,86	100,90	100,97	101,02	0,05
II.	BOISSONS ALCOOLISEES, TABACS ET STUPEFIANTS	101,26	101,32	101,38	101,43	0,05
	BOISSONS ALCOOLISEES	101,65	101,72	101,77	101,83	0,06
	TABACS	99,92	99,94	100,00	100,04	0,04
III.	ARTICLES D'HABILLEMENT ET CHAUSSURES	101,27	101,37	101,50	101,62	0,12
	ARTICLES D'HABILLEMENT	101,25	101,35	101,46	101,57	0,11
	CHAUSSURES	101,33	101,44	101,66	101,82	0,16
IV.	LOGEMENT, EAU, GAZ, ELECTRICITE ET AUTRES COMBUSTIBLES	101,36	101,43	101,57	101,66	0,09
	LOYERS EFFECTIFS	100,14	100,14	100,14	100,14	0,00
	ENTRETIEN ET REPARATIONS COURANTES DU LOGEMENT	101,50	101,58	101,63	101,69	0,05
	AUTRES SERVICES RELATIFS AU LOGEMENT	101,15	101,24	101,33	101,41	0,08
	ELECTRICITE, GAZ ET AUTRES COMBUSTIBLES	101,56	101,60	102,14	102,41	0,27
V.	MEUBLES, ARTICLES DE MENAGE ET ENTRETIEN COURANT DU FOYER	100,85	100,88	100,92	100,95	0,03
	MEUBLES, ARTICLES D'AMEUBLEMENT ET DE DECORATION, TAPIS ET AUTRES REVETEMENTS	100,13	100,13	100,13	100,13	0,00
	ARTICLES DE MENAGE EN TEXTILES	101,78	101,84	101,89	101,94	0,05
	APPAREILS DE CHAUFFAGE ET DE CUISINE, REFRIGERATEURS, MACHINES A LAVER ET AUTRES	100,12	100,08	100,07	100,06	-0,01
	VERRERIE, VAISSELLE ET USTENSILE DE CUISINE	101,01	101,08	101,13	101,17	0,04
	OUTILLAGE POUR LA MAISON ET LE JARDIN	99,53	99,53	99,53	99,53	0,00
	BIENS ET SERVICES POUR L'ENTRETIEN COURANT DE L'HABITATION	101,50	101,57	101,66	101,71	0,05
VI.	SANTE	101,20	101,25	101,27	101,29	0,02
	MEDICAMENTS ET AUTRES PRODUITS PHARMACEUTIQUES, APPAREILS ET MATERIELS THERAPEUTIQUES	101,25	101,30	101,32	101,34	0,02
	SERVICES MEDICAUX ET PARAMEDICAUX EXTRA-HOSPITALIERS	101,13	101,19	101,22	101,24	0,02
	SERVICES DES HOPITAUX	100,75	100,77	100,78	100,79	0,01
VII.	TRANSPORTS	101,17	101,24	101,31	101,37	0,06
	ACHATS DE VEHICULE	100,61	100,65	100,72	100,77	0,05
	UTILISATION DES VEHICULE PERSONNELS	100,71	100,81	100,89	100,96	0,07
	SERVICES DE TRANSPORT	102,34	102,40	102,44	102,49	0,04
VIII.	COMMUNICATIONS	100,54	100,58	100,61	100,64	0,03
	SERVICES POSTAUX	100,00	100,00	100,00	100,00	0,00
	TELEPHONE ET TELEGRAPHE	100,77	100,83	100,88	100,92	0,05
IX.	LOISIR ET CULTURE	100,49	100,51	100,52	100,54	0,02
	APPAREILS ET ACCESSOIRES Y COMPRIS REPARATIONS	100,23	100,24	100,25	100,27	0,01
	SERVICES RECREATIFS ET CULTURELS	101,16	101,20	101,24	101,28	0,04
	PRESSE, LIBRAIRIE ET PAPETERIE	100,73	100,75	100,77	100,78	0,02
X.	ENSEIGNEMENT	100,27	100,34	100,43	100,51	0,08
	SERVICE D'ENSEIGNEMENT	100,11	100,15	100,21	100,26	0,06
	FOURNITURES SCOLAIRES	100,31	100,39	100,50	100,58	0,09
XI.	RESTAURANTS ET HOTELS	101,71	101,77	101,80	101,82	0,02
	RESTAURANTS ET DEBITS DE BOISSONS	101,79	101,86	101,88	101,91	0,02
	SERVICES D'HEBERGEMENT	101,38	101,45	101,48	101,50	0,03
XII.	BIENS ET SERVICES DIVERS	101,37	101,40	101,43	101,46	0,03
	SOINS PERSONNELS	101,42	101,43	101,46	101,48	0,02
	EFFETS PERSONNELS N.D.A	100,85	100,91	100,96	101,01	0,05
	AUTRES SERVICES N.D.A	101,79	101,85	101,97	102,05	0,08
	INDICE GENERAL	101,66	101,75	101,86	101,95	0,084
	TAUX MENSUEL FIN PERIODE (1)	0,083	0,090	0,107	0,084	
	TAUX MOYEN MENSUEL (2)	0,099	0,086	0,099	0,096	
	TAUX CUMULE DE L'ANNEE (3)	0,817	0,908	1,016	1,101	
	TAUX EN GLISSEMENT ANNUEL (4)	1,203	1,195	1,191	1,200	
	TAUX ANNUALISE (5)	1,217	1,212	1,202	1,193	

Source : Direction de la Recherche et des Statistiques, Service des Statistiques Economiques.

(1) Calculé par rapport au mois précédent.

(2) Calculé en termes de variation de l'indice général moyen du mois en cours par rapport au mois précédent.

(3) Calculé par rapport à la dernière semaine du mois de décembre de l'année précédente.

(4) Calculé par rapport à la semaine correspondante de l'année précédente.

(5) Projection à fin décembre 2014 du cumul annuel d'inflation observé au 30 nov ; cette semaine étant la 48ème de l'année.

Tableau I.15 : Indice hebdomadaire des prix de détail à Bukavu établi par la Banque Centrale du Congo
(base 100 = décembre 2012)

N° Fx.	LIBELLES	août-14	sept.-14	oct.-14	nov.-14	Variation en %
		Du 01 au 31	Du 01 au 30	Du 01 au 30	Du 01 au 30	
I.	PRODUITS ALIMENTAIRES ET BOISSONS NON ALCOOLISEES	101,63	101,74	101,88	102,00	0,11
	PRODUITS ALIMENTAIRES	101,69	101,80	101,96	102,08	0,12
	PAINS ET CEREALES	101,85	101,98	102,11	102,23	0,11
	VIANDES	101,81	101,90	102,04	102,15	0,11
	POISSONS	102,26	102,33	102,45	102,55	0,09
	LAIT, FROMAGE ET OEUFS	100,18	100,19	100,22	100,23	0,02
	HUILES ET GRAISSES	101,13	101,18	101,21	101,22	0,01
	FRUITS	101,53	101,63	101,81	101,93	0,12
	LEGUMES AUTRES QUE POMMES DE TERRE ET AUTRES TUBERCULES	101,55	101,69	101,92	102,09	0,17
	POMME DE TERRE, MANIOC, AUTRES TUBERCULES ET BANANES	101,20	101,31	101,57	101,73	0,16
	SUCRE	100,52	100,56	100,60	100,62	0,01
	CONFITURE, MIEL, PATE CHOCOLATEE ET CONFISERIE	100,07	100,07	100,07	100,07	0,00
	SEL, EPICES, SAUCES ET PRODUITS ALIMENTAIRES N.C.A.	100,88	100,96	101,07	101,15	0,08
	BOISSONS NON ALCOOLISEES	100,06	100,07	100,08	100,11	0,03
	CAFE, THE, CACAO ET AUTRES VEGETAUX POUR TISANES	100,38	100,43	100,43	100,43	0,00
	AUTRES BOISSONS NON ALCOLISEES	99,96	99,96	99,96	100,00	0,04
II.	BOISSONS ALCOOLISEES, TABACS ET STUPEFIANTS	100,64	100,64	100,65	100,65	0,00
	BOISSONS ALCOOLISEES	100,78	100,79	100,79	100,79	0,00
	TABACS	100,07	100,07	100,07	100,07	0,00
III.	ARTICLES D'HABILLEMENT ET CHAUSSURES	102,43	102,53	102,58	102,63	0,05
	ARTICLES D'HABILLEMENT	102,79	102,90	102,95	103,00	0,05
	CHAUSSURES	101,09	101,16	101,21	101,24	0,04
IV.	LOGEMENT, EAU, GAZ, ELECTRICITE ET AUTRES COMBUSTIBLES	101,00	101,06	101,15	101,20	0,05
	LOYERS EFFECTIFS	100,02	100,03	100,03	100,03	0,00
	ENTRETIEN ET REPARATIONS COURANTES DU LOGEMENT	101,27	101,39	101,47	101,50	0,03
	AUTRES SERVICES RELATIFS AU LOGEMENT	100,05	100,05	100,05	100,05	0,00
	ELECTRICITE, GAZ ET AUTRES COMBUSTIBLES	100,88	100,85	100,98	101,11	0,13
V.	MEUBLES, ARTICLES DE MENAGE ET ENTRETIEN COURANT DU FOYER	100,22	100,23	100,25	100,30	0,05
	MEUBLES, ARTICLES D'AMEUBLEMENT ET DE DECORATION, TAPIS ET AUTRES REVETEMENTS	100,14	100,14	100,17	100,22	0,05
	ARTICLES DE MENAGE EN TEXTILES	100,53	100,62	100,68	100,70	0,02
	APPAREILS DE CHAUFFAGE ET DE CUISINE, REFRIGERATEURS, MACHINES A LAVER ET AUTRES	100,29	100,29	100,32	100,35	0,04
	VERRETERIE, VAISSELLE ET USTENSILE DE CUISINE	100,44	100,47	100,48	100,50	0,01
	OUTILLAGE POUR LA MAISON ET LE JARDIN	100,00	100,00	100,00	100,00	0,00
	BIENS ET SERVICES POUR L'ENTRETIEN COURANT DE L'HABITATION	100,03	100,03	100,03	100,14	0,10
VI.	SANTE	100,67	100,71	100,73	100,76	0,04
	MEDICAMENTS ET AUTRES PRODUITS PHARMACEUTIQUES, APPAREILS ET MATERIELS THERAPEUTIQUES	100,96	101,00	101,02	101,10	0,07
	SERVICES MEDICAUX ET PARAMEDICAUX EXTRA-HOSPITALIERS	100,16	100,19	100,19	100,19	0,00
	SERVICES DES HOPITAUX	101,34	101,39	101,40	101,40	0,00
VII.	TRANSPORTS	100,57	100,60	100,62	100,64	0,02
	ACHATS DE VEHICULE	100,99	101,07	101,12	101,13	0,02
	UTILISATION DES VEHICULES PERSONNELS	100,16	100,16	100,16	100,16	0,00
	SERVICES DE TRANSPORT	100,99	101,04	101,07	101,13	0,05
VIII.	COMMUNICATIONS	100,00	100,00	100,00	100,00	0,00
	SERVICES POSTAUX	100,00	100,00	100,00	100,00	0,00
	TELEPHONE ET TELEGRAPHE	100,00	100,00	100,00	100,00	0,00
IX.	LOISIR ET CULTURE	100,23	100,23	100,23	100,23	0,00
	APPAREILS ET ACCESSOIRES Y COMPRIS REPARATIONS	100,10	100,10	100,10	100,10	0,00
	SERVICES RECREATIFS ET CULTURELS	101,00	101,00	101,00	101,00	0,00
	PRESSE, LIBRAIRIE ET PAPETERIE	99,99	99,99	100,00	100,00	0,00
X.	ENSEIGNEMENT	100,18	100,25	100,26	100,27	0,01
	SERVICE D'ENSEIGNEMENT	100,12	100,19	100,19	100,19	0,00
	FOURNITURES SCOLAIRES	100,25	100,34	100,35	100,38	0,03
XI.	RESTAURANTS ET HOTELS	101,03	101,11	101,18	101,23	0,05
	RESTAURANTS ET DEBITS DE BOISSONS	101,07	101,15	101,22	101,26	0,04
	SERVICES D'HEBERGEMENT	100,79	100,88	100,94	101,07	0,12
XII.	BIENS ET SERVICES DIVERS	101,10	101,13	101,16	101,18	0,02
	SOINS PERSONNELS	101,19	101,23	101,24	101,27	0,03
	EFFETS PERSONNELS N.D.A	101,10	101,14	101,21	101,23	0,02
	AUTRES SERVICES N.D.A	100,04	100,04	100,04	100,04	0,00
	INDICE GENERAL	101,284	101,364	101,459	101,536	0,076
	TAUX MENSUEL FIN PERIODE (1)	0,078	0,079	0,094	0,076	
	TAUX MOYEN MENSUEL (2)	0,092	0,080	0,085	0,086	
	TAUX CUMULE DE L'ANNEE (3)	0,621	0,701	0,796	0,873	
	TAUX EN GLISSEMENT ANNUEL (4)	0,901	0,860	0,950	0,968	
	TAUX ANNUALISE (5)	0,925	0,936	0,941	0,946	

Source : Direction de la Recherche et des Statistiques, Service des Statistiques Economiques.

(1) Calculé par rapport au mois précédent.

(2) Calculé en termes de variation de l'indice général moyen du mois en cours par rapport au mois précédent.

(3) Calculé par rapport à la dernière semaine du mois de décembre de l'année précédente.

(4) Calculé par rapport à la semaine correspondante de l'année précédente.

(5) Projection à fin décembre 2014 du cumul annuel d'inflation observé au 30 nov ; cette semaine étant la 48ème de l'année.

Tableau I.16 : Indice hebdomadaire des prix de détail dans la ville de Bandundu établi par la Banque Centrale du Congo
(base 100 = décembre 2012)

N° Fx.	LIBELLES	août-14	sept.-14	oct.-14	nov.-14	Variation en %
		Du 01 au 31	Du 01 au 30	Du 01 au 31	Du 01 au 30	
I.	PRODUITS ALIMENTAIRES ET BOISSONS NON ALCOOLISEES	102,00	102,12	102,30	102,44	0,14
	PRODUITS ALIMENTAIRES	102,07	102,19	102,37	102,52	0,14
	PAINS ET CEREALES	102,17	102,32	102,62	102,84	0,21
	VIANDES	101,76	101,88	101,95	102,04	0,09
	POISSONS	101,85	101,95	102,06	102,17	0,10
	LAIT, FROMAGE ET ŒUF	100,11	100,20	100,25	100,30	0,05
	HUILES ET GRAISSES	101,32	101,40	101,44	101,48	0,04
	FRUITS	101,93	102,02	102,09	102,17	0,08
	LEGUMES AUTRES QUE POMMES DE TERRE ET AUTRES TUBERCULES	102,75	102,89	103,09	103,26	0,16
	POMME DE TERRE, MANIOC, AUTRES TUBERCULES ET BANANES	102,38	102,52	102,62	102,71	0,10
	SUCRE	99,96	100,01	100,05	100,09	0,04
	CONFITURE, MIEL, PATE CHOCOLATEE ET CONFISERIE	100,34	100,37	100,40	100,43	0,03
	SEL, EPICES, SAUCES ET PRODUITS ALIMENTAIRES N.C.A.	101,04	101,18	101,31	101,42	0,11
	BOISSONS NON ALCOOLISEES	100,27	100,30	100,31	100,33	0,02
	CAFE, THE, CACAO ET AUTRES VEGETAUX POUR TISANES	100,56	100,65	100,71	100,77	0,06
	AUTRES BOISSONS NON ALCOLLISEES	100,15	100,15	100,15	100,15	0,00
II.	BOISSONS ALCOOLISEES, TABACS ET STUPEFIANTS	101,15	101,19	101,22	101,25	0,03
	BOISSONS ALCOOLISEES	101,17	101,22	101,25	101,27	0,02
	TABACS	101,04	101,08	101,13	101,17	0,04
III.	ARTICLES D'HABILLEMENT ET CHAUSSURES	101,71	101,81	101,90	101,97	0,07
	ARTICLES D'HABILLEMENT	101,80	101,91	101,99	102,06	0,07
	CHAUSSURES	101,39	101,49	101,58	101,66	0,07
IV.	LOGEMENT, EAU, GAZ, ELECTRICITE ET AUTRES COMBUSTIBLES	101,37	101,74	101,82	101,90	0,07
	LOYERS EFFECTIFS	100,44	100,53	100,59	100,63	0,05
	ENTRETIEN ET REPARATIONS COURANTES DU LOGEMENT	101,51	101,60	101,66	101,71	0,05
	AUTRES SERVICES RELATIFS AU LOGEMENT	100,09	100,11	100,13	100,15	0,02
	ELECTRICITE, GAZ ET AUTRES COMBUSTIBLES	101,73	103,13	103,30	103,46	0,15
V.	MEUBLES, ARTICLES DE MENAGE ET ENTRETIEN COURANT DU FOYER	100,21	100,21	100,21	100,21	0,00
	MEUBLES, ARTICLES D'AMEUBLEMENT ET DE DECORATION, TAPIS ET AUTRES REVETEMENTS	100,20	100,20	100,20	100,20	0,00
	ARTICLES DE MENAGE EN TEXTILES	100,17	100,17	100,17	100,17	0,00
	APPAREILS DE CHAUFFAGE ET DE CUISINE, REFRIGERATEURS, MACHINES A LAVER ET AUTRES	100,10	100,10	100,10	100,10	-0,00
	VERRERIE, VAISSELLE ET USTENSILE DE CUISINE	100,17	100,17	100,17	100,17	0,00
	OUTILLAGE POUR LA MAISON ET LE JARDIN	100,00	100,00	100,00	100,00	0,00
	BIENS ET SERVICES POUR L'ENTRETIEN COURANT DE L'HABITATION	100,34	100,34	100,34	100,34	0,00
VI.	SANTE	100,73	100,78	100,81	100,83	0,02
	MEDICAMENTS ET AUTRES PRODUITS PHARMACEUTIQUES, APPAREILS ET MATERIELS THERAPEUTIQUE	100,63	100,68	100,70	100,71	0,01
	SERVICES MEDICAUX ET PARAMEDICAUX EXTRA-HOSPITALIERS	100,92	100,97	101,00	101,03	0,03
	SERVICES DES HOPITAUX	100,58	100,66	100,78	100,89	0,10
VII.	TRANSPORTS	101,38	102,03	102,03	102,03	0,00
	ACHATS DE VEHICULE	100,26	100,26	100,26	100,26	0,00
	UTILISATION DES VEHICULE PERSONNELS	101,30	102,10	102,10	102,11	0,00
	SERVICES DE TRANSPORT	102,08	102,77	102,77	102,77	0,00
VIII.	COMMUNICATIONS	100,00	100,00	100,00	100,00	0,00
	SERVICES POSTAUX	100,00	100,00	100,00	100,00	0,00
	TELEPHONE ET TELEGRAPHE	100,00	100,00	100,00	100,00	0,00
IX.	LOISIR ET CULTURE	100,39	100,41	100,41	100,41	0,00
	APPAREILS ET ACCESSOIRES Y COMPRISES REPARATIONS	99,98	99,98	99,98	99,98	0,00
	SERVICES RECREATIFS ET CULTURELS	100,24	100,33	100,35	100,37	0,02
	PRESSE, LIBRAIRIE ET PAPETERIE	100,66	100,66	100,66	100,66	0,00
X.	ENSEIGNEMENT	100,45	100,52	100,62	100,70	0,08
	SERVICE D'ENSEIGNEMENT	100,33	100,39	100,48	100,55	0,07
	FOURNITURES SCOLAIRES	100,64	100,73	100,83	100,91	0,08
XI.	RESTAURANTS ET HOTELS	100,49	100,58	100,64	100,70	0,05
	RESTAURANTS ET DEBITS DE BOISSONS	100,50	100,58	100,64	100,70	0,05
	SERVICES D'HEBERGEMENT	100,45	100,56	100,63	100,69	0,06
XII.	BIENS ET SERVICES DIVERS	101,10	101,15	101,18	101,20	0,02
	SOINS PERSONNELS	101,46	101,53	101,57	101,61	0,03
	EFFETS PERSONNELS N.D.A	100,30	100,30	100,30	100,30	0,00
	AUTRES SERVICES N.D.A	100,35	100,35	100,35	100,35	0,00
	INDICE GENERAL	101,532	101,708	101,821	101,912	0,090
	TAUX MENSUEL FIN PERIODE (1)	0,080	0,173	0,111	0,090	
	TAUX MOYEN MENSUEL (2)	0,100	0,166	0,103	0,101	
	TAUX CUMULE DE L'ANNEE (3)	0,736	0,910	1,022	1,112	
	TAUX EN GLISSEMENT ANNUEL (4)	1,032	1,154	1,182	1,204	
	TAUX ANNUALISE (5)	1,095	1,215	1,209	1,206	

Source : Direction de la Recherche et des Statistiques, Service des Statistiques Economiques.

(1) Calculé par rapport au mois précédent.

(2) Calculé en termes de variation de l'indice général moyen du mois en cours par rapport au mois précédent.

(3) Calculé par rapport à la dernière semaine du mois de décembre de l'année précédente.

(4) Calculé par rapport à la semaine correspondante de l'année précédente.

(5) Projection à fin décembre 2014 du cumul annuel d'inflation observé au 30 nov ; cette semaine étant la 48ème de l'année.

Tableau I.17 : Indice hebdomadaire des prix de détail à Kisangani établi par la Banque Centrale du Congo
(base 100 = décembre 2012)

N° Fx.	LIBELLES	août-14	sept.-14	sept.-14	nov.-14	Variation en %
		Du 01 au 31	Du 01 au 30	Du 01 au 31	Du 01 au 30	
I.	PRODUITS ALIMENTAIRES ET BOISSONS NON ALCOOLISEES	102,65	102,79	102,95	103,08	0,13
	PRODUITS ALIMENTAIRES	102,69	102,83	102,99	103,13	0,13
	PAINS ET CEREALES	102,86	103,01	103,25	103,43	0,17
	VIANDES	102,42	102,57	102,73	102,89	0,15
	POISSONS	102,44	102,59	102,72	102,83	0,11
	LAIT, FROMAGE ET ŒUF	101,28	101,35	101,35	101,35	0,00
	HUILES ET GRAISSES	101,32	101,41	101,42	101,43	0,01
	FRUITS	102,08	102,22	102,42	102,57	0,15
	LEGUMES AUTRES QUE POMMES DE TERRE ET AUTRES TUBERCULES	103,31	103,48	103,65	103,79	0,13
	POMME DE TERRE, MANIOC, AUTRES TUBERCULES ET BANANES	102,02	102,14	102,30	102,42	0,12
	SUCRE	101,54	101,57	101,64	101,70	0,05
	CONFITURE, MIEL, PATE CHOCOLATEE ET CONFISERIE	101,35	101,39	101,39	101,39	0,00
	SEL, EPICES, SAUCES ET PRODUITS ALIMENTAIRES N.C.A.	102,13	102,24	102,29	102,35	0,05
	BOISSONS NON ALCOOLISEES	100,42	100,43	100,43	100,44	0,01
	CAFE, THE, CACAO ET AUTRES VEGETAUX POUR TISANES	101,26	101,31	101,31	101,34	0,03
	AUTRES BOISSONS NON ALCOLISEES	100,23	100,23	100,23	100,23	0,00
II.	BOISSONS ALCOOLISEES, TABACS ET STUPEFIANTS	101,34	101,36	101,36	101,37	0,00
	BOISSONS ALCOOLISEES	101,39	101,41	101,41	101,41	0,00
	TABACS	101,11	101,11	101,13	101,14	0,01
III.	ARTICLES D'HABILLEMENT ET CHAUSSURES	102,45	102,61	102,73	102,83	0,10
	ARTICLES D'HABILLEMENT	102,60	102,76	102,91	103,02	0,11
	CHAUSSURES	101,77	101,88	101,91	101,96	0,04
IV.	LOGEMENT, EAU, GAZ, ELECTRICITE ET AUTRES COMBUSTIBLES	101,46	101,56	101,64	101,71	0,07
	LOYERS EFFECTIFS	100,51	100,55	100,55	100,55	0,00
	ENTRETIEN ET REPARATIONS COURANTES DU LOGEMENT	101,41	101,49	101,62	101,73	0,11
	AUTRES SERVICES RELATIFS AU LOGEMENT	101,83	101,92	101,92	101,92	0,00
	ELECTRICITE, GAZ ET AUTRES COMBUSTIBLES	101,63	101,78	101,83	101,87	0,04
V.	MEUBLES, ARTICLES DE MENAGE ET ENTRETIEN COURANT DU FOYER	100,67	100,68	100,73	100,78	0,05
	MEUBLES, ARTICLES D'AMEUBLEMENT ET DE DECORATION, TAPIS ET AUTRES REVETEMENTS	101,08	101,13	101,14	101,14	0,00
	ARTICLES DE MENAGE EN TEXTILES	100,02	100,02	100,02	100,02	0,00
	APPAREILS DE CHAUFFAGE ET DE CUISINE, REFRIGERATEURS, MACHINES A LAVER ET AUTRES	100,34	100,34	100,34	100,34	0,00
	VERRERIE, VAISSELLE ET USTENSILE DE CUISINE	100,70	100,70	100,70	100,70	0,00
	OUTILLAGE POUR LA MAISON ET LE JARDIN	101,05	101,14	101,26	101,36	0,10
	BIENS ET SERVICES POUR L'ENTRETIEN COURANT DE L'HABITATION	100,66	100,64	100,79	100,90	0,12
VI.	SANTE	101,75	101,83	101,86	101,89	0,03
	MEDICAMENTS ET AUTRES PRODUITS PHARMACEUTIQUES, APPAREILS ET MATERIELS THERAPEUTIQUES	101,89	101,98	102,06	102,11	0,05
	SERVICES MEDICAUX ET PARAMEDICAUX EXTRA-HOSPITALIERS	101,58	101,65	101,65	101,66	0,00
	SERVICES DES HOPITAUX	101,65	101,65	101,65	101,65	0,00
VII.	TRANSPORTS	102,13	102,18	102,18	102,18	0,00
	ACHATS DE VEHICULE	101,94	102,04	102,04	102,04	0,00
	UTILISATION DES VEHICULES PERSONNELS	101,55	101,55	101,55	101,55	0,00
	SERVICES DE TRANSPORT	102,97	103,01	103,01	103,01	0,00
VIII.	COMMUNICATIONS	100,99	101,00	101,00	101,00	0,00
	SERVICES POSTAUX	106,01	106,05	106,05	106,05	0,00
	TELEPHONE ET TELEGRAPHE	100,10	100,10	100,10	100,10	0,00
IX.	LOISIR ET CULTURE	100,29	100,31	100,31	100,31	0,00
	APPAREILS ET ACCESSOIRES Y COMPRISES REPARATIONS	100,73	100,77	100,77	100,77	0,00
	SERVICES RECREATIFS ET CULTURELS	100,47	100,48	100,48	100,48	0,00
	PRESSE, LIBRAIRIE ET PAPETERIE	100,06	100,06	100,06	100,06	0,00
X.	ENSEIGNEMENT	100,24	100,29	100,31	100,33	0,02
	SERVICE D'ENSEIGNEMENT	100,10	100,13	100,13	100,13	0,00
	FOURNITURES SCOLAIRES	100,54	100,62	100,69	100,74	0,05
XI.	RESTAURANTS ET HOTELS	101,56	101,62	101,62	101,62	0,00
	RESTAURANTS ET DEBITS DE BOISSONS	101,58	101,64	101,64	101,64	0,00
	SERVICES D'HEBERGEMENT	101,14	101,19	101,19	101,19	0,00
XII.	BIENS ET SERVICES DIVERS	102,24	102,35	102,41	102,46	0,05
	SOINS PERSONNELS	102,49	102,61	102,68	102,74	0,06
	EFFETS PERSONNELS N.D.A	101,15	101,18	101,27	101,35	0,08
	AUTRES SERVICES N.D.A	101,09	101,11	101,11	101,11	0,00
	INDICE GENERAL	102,13	102,24	102,35	102,44	0,086
	TAUX MENSUEL FIN PERIODE (1)	0,120	0,110	0,104	0,086	
	TAUX MOYEN MENSUEL (2)	0,133	0,112	0,102	0,096	
	TAUX CUMULE DE L'ANNEE (3)	1,015	1,126	1,231	1,318	
	TAUX EN GLISSEMENT ANNUEL (4)	1,532	1,549	1,473	1,451	
	TAUX ANNUALISE (5)	1,511	1,504	1,457	1,429	

Source : Direction de la Recherche et des Statistiques, Service des Statistiques Economiques.

(1) Calculé par rapport au mois précédent.

(2) Calculé en termes de variation de l'indice général moyen du mois en cours par rapport au mois précédent.

(3) Calculé par rapport à la dernière semaine du mois de décembre de l'année précédente.

(4) Calculé par rapport à la semaine correspondante de l'année précédente.

(5) Projection à fin décembre 2014 du cumul annuel d'inflation observé au 30 nov ; cette semaine étant la 48ème de l'année.

Tableau I.18 : Indice hebdomadaire des prix de détail à couverture nationale* établi par la Banque Centrale du Congo
(base 100 = décembre 2012)

N° Fx.	LIBELLES	août-14	sept.-14	oct.-14	nov.-14	Variation en %
		Du 01 au 31	Du 01 au 30	Du 01 au 31	Du 01 au 30	
I.	PRODUITS ALIMENTAIRES ET BOISSONS NON ALCOOLISEES	102,36	102,48	102,64	102,76	0,12
	PRODUITS ALIMENTAIRES	102,41	102,54	102,70	102,82	0,12
	PAINS ET CEREALES	102,72	102,85	103,06	103,20	0,14
	VIANDES	102,21	102,31	102,43	102,55	0,12
	POISSONS	102,28	102,40	102,51	102,61	0,10
	LAIT, FROMAGE ET ŒUF	100,81	100,84	100,85	100,88	0,03
	HUILES ET GRAISSES	101,37	101,43	101,49	101,54	0,04
	FRUITS	101,84	101,96	102,14	102,27	0,13
	LEGUMES AUTRES QUE POMMES DE TERRE ET AUTRES TUBERCULES	102,78	102,93	103,11	103,26	0,15
	POMME DE TERRE, MANIOC, AUTRES TUBERCULES ET BANANES	102,03	102,13	102,28	102,40	0,12
	SUCRE	100,90	100,95	101,00	101,05	0,06
	CONFITURE, MIEL, PATE CHOCOLATEE ET CONFISERIE	100,90	100,92	100,92	100,94	0,02
	SEL, EPICES, SAUCES ET PRODUITS ALIMENTAIRES N.C.A.	101,52	101,62	101,72	101,80	0,08
	BOISSONS NON ALCOOLISEES	100,55	100,58	100,61	100,63	0,03
	CAFE, THE, CACAO ET AUTRES VEGETAUX POUR TISANES	100,73	100,79	100,84	100,89	0,05
	AUTRES BOISSONS NON ALCOLLISEES	100,51	100,52	100,54	100,57	0,02
II.	BOISSONS ALCOOLISEES, TABACS ET STUPEFIANTS	101,57	101,60	101,64	101,66	0,02
	BOISSONS ALCOOLISEES	101,80	101,84	101,88	101,90	0,03
	TABACS	100,72	100,73	100,76	100,78	0,02
III.	ARTICLES D'HABILLEMENT ET CHAUSSURES	101,98	102,11	102,21	102,30	0,08
	ARTICLES D'HABILLEMENT	102,07	102,21	102,31	102,40	0,08
	CHAUSSURES	101,61	101,72	101,82	101,91	0,09
IV.	LOGEMENT, EAU, GAZ, ELECTRICITE ET AUTRES COMBUSTIBLES	101,89	102,07	102,15	102,22	0,06
	LOYERS EFFECTIFS	100,26	100,29	100,30	100,31	0,01
	ENTRETIEN ET REPARATIONS COURANTES DU LOGEMENT	102,17	102,25	102,33	102,38	0,05
	AUTRES SERVICES RELATIFS AU LOGEMENT	101,00	101,04	101,08	101,10	0,02
	ELECTRICITE, GAZ ET AUTRES COMBUSTIBLES	101,94	102,45	102,63	102,75	0,12
V.	MEUBLES, ARTICLES DE MENAGE ET ENTRETIEN COURANT DU FOYER	100,75	100,77	100,80	100,84	0,03
	MEUBLES, ARTICLES D'AMEUBLEMENT ET DE DECORATION, TAPIS ET AUTRES REVETEMENTS	100,79	100,80	100,81	100,82	0,01
	ARTICLES DE MENAGE EN TEXTILES	100,65	100,68	100,71	100,73	0,02
	APPAREILS DE CHAUFFAGE ET DE CUISINE, REFRIGERATEURS, MACHINES A LAVER ET AUTRES	100,56	100,59	100,61	100,63	0,01
	VERRERIE, VAISSELLE ET USTENSILE DE CUISINE	100,57	100,59	100,61	100,62	0,01
	OUTILLAGE POUR LA MAISON ET LE JARDIN	100,41	100,44	100,48	100,51	0,03
	BIENS ET SERVICES POUR L'ENTRETIEN COURANT DE L'HABITATION	101,01	101,03	101,09	101,15	0,06
VI.	SANTE	101,45	101,51	101,57	101,62	0,05
	MEDICAMENTS ET AUTRES PRODUITS PHARMACEUTIQUES, APPAREILS ET MATERIELS THERAPEUTIQUES	101,51	101,58	101,64	101,70	0,06
	SERVICES MEDICAUX ET PARAMEDICAUX EXTRA-HOSPITALIERS	101,33	101,39	101,43	101,48	0,05
	SERVICES DES HOPITAUX	101,68	101,73	101,80	101,85	0,05
VII.	TRANSPORTS	101,55	101,82	101,85	101,89	0,03
	ACHATS DE VEHICULE	101,23	101,30	101,34	101,36	0,02
	UTILISATION DES VEHICULE PERSONNELS	101,24	101,51	101,53	101,56	0,03
	SERVICES DE TRANSPORT	102,15	102,49	102,53	102,56	0,03
VIII.	COMMUNICATIONS	100,41	100,43	100,45	100,46	0,01
	SERVICES POSTAUX	101,26	101,27	101,27	101,27	0,00
	TELEPHONE ET TELEGRAPHE	100,27	100,29	100,31	100,33	0,02
IX.	LOISIR ET CULTURE	100,62	100,65	100,67	100,69	0,02
	APPAREILS ET ACCESSOIRES Y COMPRISES REPARATIONS	100,59	100,62	100,64	100,66	0,02
	SERVICES RECREATIFS ET CULTURELS	101,02	101,06	101,09	101,12	0,02
	PRESSE, LIBRAIRIE ET PAPETERIE	100,52	100,55	100,57	100,59	0,02
X.	ENSEIGNEMENT	100,62	100,69	100,73	100,77	0,03
	SERVICE D'ENSEIGNEMENT	100,45	100,52	100,54	100,56	0,02
	FOURNITURES SCOLAIRES	100,85	100,94	101,00	101,06	0,05
XI.	RESTAURANTS ET HOTELS	101,49	101,54	101,58	101,61	0,03
	RESTAURANTS ET DEBITS DE BOISSONS	101,55	101,61	101,65	101,68	0,03
	SERVICES D'HEBERGEMENT	101,03	101,08	101,11	101,14	0,03
XII.	BIENS ET SERVICES DIVERS	101,60	101,66	101,72	101,77	0,05
	SOINS PERSONNELS	101,80	101,87	101,94	102,00	0,05
	EFFETS PERSONNELS N.D.A	100,99	101,02	101,06	101,09	0,04
	AUTRES SERVICES N.D.A	101,05	101,07	101,08	101,12	0,04
	INDICE GENERAL	101,94	102,07	102,18	102,27	0,085
	TAUX MENSUEL FIN PERIODE (1)	0,092	0,123	0,107	0,085	
	TAUX MOYEN MENSUEL (2)	0,108	0,121	0,100	0,096	
	TAUX CUMULE DE L'ANNEE (3)	0,856	0,980	1,088	1,173	
	TAUX EN GLISSEMENT ANNUEL (4)	1,264	1,303	1,293	1,293	
	TAUX ANNUALISE (5)	1,274	1,309	1,287	1,272	

Source : Direction de la Recherche et des Statistiques, Service des Statistiques Economiques.

* Cet indice prend en compte, outre les données des prix prélevées à Kinshasa, celles en provenance des provinces du BANDUNDU, KATANGA, NORD-KIVU, SUD-KIVU, BANDUNDU et ORIENTALE.

(1) Calculé par rapport au mois précédent.

(2) Calculé en termes de variation de l'indice général moyen du mois en cours par rapport au mois précédent.

(3) Calculé par rapport à la dernière semaine du mois de décembre de l'année précédente.

(4) Calculé par rapport à la semaine correspondante de l'année précédente.

(5) Projection à fin décembre 2014 du cumul annuel d'inflation observé au 30 nov ; cette semaine étant la 48ème de l'année.

Tableau I.19 : Variations mensuelles de l'indice des prix moyens de détail à Kinshasa calculées par la B.C.C. (par groupe d'articles) (*)

(Base 100 = déc 2012)

Périodes	Produits alimentaires et boissons non alcoolisées	Boissons alcoolisées, tabacs et supérend	Articles d'habillement et chaussures	Logement, Eau, Gaz, Electricité et Autres Combustibles.	Meubles, Articles de ménage et entretien courant du foyer	Santé	Transports	Communiqués	Loisir et Culture	Enseignement	Restaurants et Hôtels	Autres Biens et Services	Indice Général
2011													
janvier	1,60	1,31	1,38	1,55	1,01	1,20	1,16	1,48	1,19	0,91	1,21	1,31	1,46
février	2,26	1,64	0,95	1,53	1,22	1,35	1,66	1,23	0,98	0,77	1,68	1,02	1,84
mars	2,96	0,96	0,86	1,92	1,82	1,18	1,47	1,16	0,73	0,63	1,42	0,95	2,23
avril	2,82	1,06	1,32	1,98	1,51	1,91	2,42	1,91	0,94	1,00	1,42	1,13	2,32
mai	15,20	0,86	0,92	1,39	0,73	0,94	3,46	1,07	0,68	0,74	0,88	0,96	2,07
juin	2,50	1,45	2,02	1,17	1,34	3,18	1,33	0,47	0,84	1,09	2,30	2,75	2,11
juillet	1,66	1,25	1,32	1,01	0,91	1,86	0,73	0,60	0,77	0,86	1,19	1,39	1,39
août	0,86	0,58	0,59	0,66	0,77	0,66	0,47	0,68	1,57	0,93	0,41	1,19	0,78
septembre	0,47	0,19	0,47	0,49	0,31	0,43	0,36	0,16	0,85	0,96	0,21	0,38	0,47
octobre	0,19	0,01	0,17	0,25	0,12	0,51	0,12	0,03	0,02	0,24	0,01	0,06	0,19
novembre	0,14	0,04	0,25	0,12	0,09	0,18	0,08	-99,92	0,02	0,09	0,01	0,09	0,13
décembre	0,22	0,17	0,29	0,15	8,52	0,12	0,12	-12,02	0,02	0,00	0,03	0,05	0,19
2012													
janvier	4,83	4,18	4,91	3,44	4,93	6,14	2,24	2,06	2,56	1,11	4,60	2,97	4,25
février	0,13	0,08	0,11	0,09	0,05	0,16	0,09	0,04	0,21	0,00	0,02	0,04	0,11
mars	0,18	0,08	0,21	0,36	0,08	0,12	0,95	0,08	0,08	0,00	0,14	0,09	0,24
avril	0,12	0,05	0,04	0,10	0,04	0,04	0,84	0,00	0,02	-0,01	0,02	0,04	0,15
mai	0,04	0,02	0,02	0,01	0,00	0,04	0,01	0,00	0,01	0,00	0,01	0,03	0,03
juin	0,13	0,07	0,09	0,06	0,02	0,15	0,05	0,01	0,04	0,03	0,05	0,09	0,10
juillet	0,12	0,03	0,08	0,08	0,06	0,09	0,05	0,00	0,04	0,02	0,10	0,08	0,10
août	0,19	0,05	0,14	0,19	0,07	0,11	0,09	0,00	0,04	0,17	0,10	0,14	0,17
septembre	0,11	0,03	0,09	0,11	0,04	0,07	0,06	0,00	0,05	0,10	0,06	0,08	0,10
octobre	0,07	0,01	0,01	0,03	0,01	0,03	-0,10	0,00	0,02	0,01	0,05	0,03	0,04
novembre	0,13	0,67	0,10	0,08	0,05	0,08	0,08	0,01	0,04	0,08	0,11	0,10	0,12
décembre	0,11	0,07	0,11	0,07	0,05	0,07	0,06	0,00	0,06	0,07	0,09	0,09	0,11
2013													
janvier	0,15	0,10	0,07	0,13	0,06	0,08	0,11	0,08	0,05	0,03	0,13	0,07	0,13
février	0,15	0,36	0,10	0,13	0,07	0,08	0,09	0,05	0,09	0,08	0,15	0,09	0,13
mars	0,12	0,08	0,09	0,11	0,05	0,07	0,07	0,03	0,06	0,06	0,13	0,09	0,10
avril	0,15	0,08	0,07	0,17	0,07	0,08	0,11	0,06	0,07	0,09	0,11	0,10	0,13
mai	0,26	0,08	0,12	0,14	0,05	0,39	0,07	0,03	0,06	0,08	0,11	0,08	0,20
juin	0,15	0,07	0,09	0,33	0,06	0,22	0,05	0,03	0,09	0,11	0,14	0,13	0,16
juillet	0,12	0,05	0,10	1,36	0,06	0,21	0,03	0,00	0,08	0,03	0,16	0,11	0,26
août	0,26	0,04	0,22	0,16	0,02	0,11	0,00	0,00	0,07	0,79	0,08	0,15	0,23
septembre	0,10	0,03	0,07	0,33	0,02	0,04	0,05	0,00	0,00	0,09	0,03	0,05	0,11
octobre	0,20	0,04	0,12	0,14	0,07	0,08	0,09	0,00	0,01	0,07	0,03	0,10	0,15
novembre	0,12	0,06	0,04	0,11	0,05	0,07	0,05	0,05	0,06	0,08	0,07	0,11	0,10
décembre	0,16	0,10	0,17	0,13	0,07	0,08	0,05	0,07	0,10	0,11	0,14	0,15	0,14
2014													
janvier	0,19	0,09	0,17	0,16	0,10	0,10	0,06	0,08	0,14	0,13	0,22	0,21	0,16
février	0,14	0,07	0,14	0,14	0,08	0,08	0,05	0,07	0,11	0,11	0,17	0,14	0,13
mars	0,03	0,02	0,01	0,02	0,02	0,02	0,01	0,02	0,02	0,01	0,00	0,01	0,02
avril	0,13	0,08	0,09	0,09	0,06	0,08	0,05	0,07	0,07	0,02	0,06	0,06	0,10
mai	0,15	0,09	0,11	0,11	0,08	0,10	0,48	0,08	0,10	0,05	0,07	0,08	0,16
juin	0,09	0,06	0,08	0,09	0,08	0,07	0,01	0,05	0,07	0,02	0,06	0,06	0,07
juillet	0,13	0,08	0,10	0,09	0,07	0,08	0,40	0,03	0,06	0,01	0,08	0,07	0,13
août	0,10	0,05	0,16	0,09	0,06	0,08	0,05	0,07	0,05	0,07	0,06	0,05	0,09
septembre	0,10	0,05	0,17	0,39	0,07	0,08	0,87	0,07	0,05	0,07	0,06	0,05	0,19
octobre	0,13	0,07	0,08	0,10	0,09	0,10	0,06	0,08	0,06	0,00	0,07	0,06	0,10
novembre	0,11	0,05	0,06	0,07	0,07	0,08	0,05	0,07	0,05	0,00	0,06	0,05	0,09

Source : Direction de la Recherche et des statistiques, Service des Statistiques Economiques.

(*) Variations calculées par rapport au mois précédent.

Tableau I.21 : INDICE DES PRIX A LA CONSOMMATION DES MENAGES A KINSHASA ETABLI PAR U.S.-EMBASSY, ECON.
(novembre 1989 = 100) (1)

PERIODES	Alimentation	Boissons	Non alimentaire	Habillement	Loyer	Transport	Frais scolaires	Divers	Indice d'ensemble
2007	313,3	18,3	29,9	17,3	36,2	192,2	61,0	66,2	753,3
2008	461,7	25,3	43,7	21,9	38,8	355,6	81,0	69,0	1 122,7
2009	682,8	36,4	61,2	32,0	57,3	410,9	91,0	123,3	1 554,9
Janvier	594,0	29,0	52,0	27,0	48,0	333,0	86,0	96,0	1340,0
Février	650,0	33,0	54,0	30,0	54,0	333,0	86,0	96,0	1412,0
Mars	676,0	33,0	57,0	32,0	57,0	333,0	86,0	96,0	1445,0
Avril	628,0	34,0	65,0	32,0	58,0	400,0	86,0	162,0	1474,0
Mai	618,0	35,0	66,0	32,0	58,0	433,0	86,0	96,0	1499,0
Juin	618,0	35,0	58,0	32,0	58,0	433,0	86,0	114,0	1511,0
Juillet	653,0	39,0	58,0	32,0	58,0	433,0	96,0	162,0	1550,0
Août	699,0	39,0	59,0	32,0	58,0	433,0	96,0	114,0	1597,0
Septembre	725,0	39,0	64,0	33,0	59,0	433,0	96,0	171,0	1646,0
Octobre	724,0	39,0	64,0	34,0	60,0	433,0	96,0	124,0	1648,0
Novembre	796,0	39,0	68,0	34,0	60,0	467,0	96,0	124,0	1758,0
Décembre	812,0	43,0	69,0	34,0	60,0	467,0	96,0	124,0	1779,0
2010	826,0	43,5	76,8	34,0	60,0	467,0	96,0	124,0	1 801,5
Janvier	826,0	43,0	75,0	34,0	60,0	467,0	96,0	124,0	1799,0
Février	828,0	43,0	75,0	34,0	60,0	467,0	96,0	124,0	1800,0
Mars	831,0	44,0	76,0	34,0	60,0	467,0	96,0	124,0	1806,0
Avril	819,0	44,0	81,0	34,0	60,0	467,0	96,0	124,0	1801,0
Mai
Juin
Juillet
Août
Septembre
Octobre
Novembre
Décembre
2011
Janvier
Février
Mars
Avril
Mai
Juin
Juillet
Août
Septembre
Octobre
Novembre
Décembre
2012
Janvier
Février
Mars
Avril
Mai
Juin
Juillet
Aout
Septembre
Octobre
Novembre
Décembre
2013
Janvier
Février
Mars
Avril
Mai
Juin
Juillet
Août
Septembre
Octobre
Novembre
Décembre

Source : US Embassy ; Cellule Economique.

(1) L'ambassade des Etats-Unis a suspendu la production de son indice des prix a la consommation depuis le mois de mai 2010.

Tableau I.22 : VARIATIONS DES INDICES DES PRIX A LA CONSOMMATION
(en %)

PERIODE S	Taux mensuels ⁽¹⁾				Taux cumulés ⁽²⁾				Taux moyens mensuels			
	B.C.C. (6)	I.R.E.S. Marchés	U.S. EMBASSY (4)	INS (5)	B.C.C. (6)	I.R.E.S. Marchés	U.S. EMBASSY (4)	INS (5)	B.C.C. (3)	I.R.E.S. Marchés	U.S. EMBASSY (4)	INS (5)
2010												
Janvier	3,22	2,49	1,12	4,61	3,22	2,49	1,12	4,61	2,30	2,49	1,12	4,61
Février	0,99	1,85	0,06	1,58	4,24	4,38	1,18	6,27	1,60	2,17	0,59	3,09
Mars	-0,02	2,11	0,33	8,01	4,22	6,58	1,52	14,78	0,25	2,15	0,50	4,70
Avril	0,15	1,32	-0,28	-1,00	4,38	7,99	1,24	13,63	0,05	1,94	0,41	3,25
Mai	0,23	0,73	...	-0,39	4,62	8,78	...	13,18	0,26	1,70	...	2,51
Juin	-0,08	-0,07	...	-0,10	4,54	8,71	...	13,07	0,04	1,40	...	2,07
Juillet	0,08	0,27	...	1,10	4,62	9,00	...	14,31	0,01	1,24	...	1,93
Août	0,21	0,53	...	0,70	4,84	9,58	...	15,10	0,13	1,15	...	1,77
Septembre	0,79	0,90	...	0,10	5,67	10,57	...	15,22	0,55	1,12	...	1,59
Octobre	0,96	1,33	...	-2,00	6,68	12,03	...	12,92	0,94	1,43	...	1,22
Novembre	1,16	1,15	...	0,89	7,92	13,32	...	13,92	1,10	1,14	...	1,19
Décembre	1,78	1,97	...	2,88	9,84	15,55	...	17,20	1,46	1,21	...	1,33
2011												
Janvier	1,46	1,84	...	3,40	1,46	1,84	...	3,40	1,64	1,84	...	3,40
Février	1,84	0,74	...	1,10	3,32	2,59	...	4,54	1,67	1,29	...	2,24
Mars	2,50	0,74	...	2,29	5,90	3,35	...	6,94	2,23	1,11	...	2,26
Avril	2,11	1,14	...	-0,80	8,14	4,53	...	6,08	2,32	1,11	...	1,49
Mai	2,01	1,16	...	2,16	10,31	5,74	...	8,37	2,07	1,12	...	1,62
Juin	2,11	1,77	...	-1,16	12,64	7,62	...	7,11	2,07	1,23	...	1,15
Juillet	0,95	1,61	...	0,89	13,71	9,35	...	8,07	1,39	1,29	...	1,11
Août	0,66	1,90	...	0,86	14,45	11,42	...	9,00	0,78	1,36	...	1,08
Septembre	0,40	1,21	...	0,05	14,91	12,77	...	9,05	0,47	1,34	...	0,97
Octobre	0,11	0,56	...	-0,23	15,04	13,40	...	8,80	0,19	1,27	...	0,85
Novembre	0,11	0,24	...	1,04	15,17	13,67	...	9,94	0,13	1,17	...	0,86
Décembre	0,23	0,46	...	2,41	15,43	14,19	...	12,59	0,19	1,11	...	0,99
2012												
Janvier	4,25	1,72	...	1,63	4,25	1,72	...	1,63	3,73	1,72	...	1,63
Février	0,11	0,64	...	0,51	4,36	2,38	...	2,15	0,65	1,18	...	1,07
Mars	0,24	0,45	...	0,09	4,61	2,83	...	2,25	0,19	0,94	...	0,74
Avril	0,15	1,22	...	0,06	4,77	4,09	...	2,30	0,20	1,01	...	0,57
Mai	0,13	0,81	...	0,05	4,90	4,94	...	2,35	0,12	0,97	...	0,47
Juin	0,10	1,04	...	0,05	5,00	6,02	...	2,41	0,10	0,98	...	0,40
Juillet	0,10	0,21	...	0,05	5,10	6,24	...	2,46	0,10	0,87	...	0,35
Août	0,17	0,38	...	0,06	5,28	6,64	...	2,51	0,13	0,81	...	0,31
Septembre	0,10	1,22	...	0,05	5,38	7,95	...	2,57	0,14	0,85	...	0,28
Octobre	0,04	-0,05	...	0,03	5,42	7,90	...	2,60	0,06	0,76	...	0,26
Novembre	0,12	0,98	...	0,08	5,55	8,96	...	2,68	0,07	0,78	...	0,24
Décembre	0,11	0,89	...	0,09	5,67	9,92	...	2,77	0,13	0,79	...	0,23
2013												
Janvier	0,07	0,60	...	0,07	0,07	0,60	...	0,07	0,07	0,60	...	0,07
Février	0,07	1,08	...	0,07	0,14	2,17	...	0,14	0,07	1,08	...	0,07
Mars	0,06	1,45	...	0,04	0,20	3,59	...	0,18	0,07	1,18	...	0,06
Avril	0,08	1,37	...	0,06	0,29	5,17	...	0,24	0,07	1,27	...	0,06
Mai	0,12	1,25	...	0,07	0,40	6,16	...	0,31	0,08	1,20	...	0,06
Juin	0,08	0,96	...	0,06	0,48	7,47	...	0,37	0,08	1,21	...	0,06
Juillet	0,11	1,65	...	0,11	0,59	9,13	...	0,48	0,08	1,26	...	0,07
Août	0,08	1,21	...	0,16	0,67	10,32	...	0,65	0,08	1,24	...	0,08
Septembre	0,09	1,04	...	0,08	0,76	11,32	...	0,73	0,08	1,20	...	0,08
Octobre	0,12	1,08	...	0,12	0,87	12,79	...	0,85	0,09	1,21	...	0,08
Novembre	0,08	1,22	...	0,07	0,96	14,12	...	0,92	0,09	1,21	...	0,08
Décembre	0,12	1,18	...	0,15	1,08	15,54	...	1,07	0,09	1,21	...	0,09
2014												
Janvier	0,15	0,85	...	0,11	0,15	0,85	...	0,11	0,15	0,85	...	0,11
Février	0,11	0,64	...	0,14	0,26	1,50	...	0,25	0,13	0,74	...	0,13
Mars	0,09	0,60	...	0,15	0,35	1,76	...	0,41	0,12	0,58	...	0,13
Avril	0,09	0,47	...	0,10	0,44	2,15	...	0,50	0,11	0,53	...	0,12
Mai	0,12	0,26	...	0,12	0,56	2,46	...	0,62	0,11	0,49	...	0,12
Juin	0,07	0,35	...	0,08	0,63	2,92	...	0,71	0,11	0,48	...	0,12
Juillet	0,13	0,64	...	0,07	0,76	3,48	...	0,78	0,11	0,49	...	0,11
Août	0,09	0,39	...	0,05	0,86	3,89	...	0,83	0,11	0,48	...	0,10
Septembre	0,12	0,36	...	0,04	0,98	4,25	...	0,87	0,11	0,46	...	0,10
Octobre	0,11	0,30	...	0,06	1,09	4,55	...	0,93	0,11	0,45	...	0,09
Novembre	0,08	0,27	...	0,05	1,17	4,87	...	0,97	0,11	0,43	...	0,09

Source : BCC; Direction de la Recherche et des Statistiques, IRES, INS et US Embassy.

(1) Variations en pourcentage par rapport au mois précédent.

(2) Variations en pourcentage par rapport au mois de décembre de l'année précédente.

(3) Il s'agit des moyennes géométriques.

(4) A partir de mai 2010, données non disponibles.

(5) A partir de janvier 2012, l'IPC à couverture nationale.

(6) A partir de janvier 2013, l'IPC agrégé.

Tableau I.24.

INDICE DES PRIX MOYENS DES PRODUITS PETROLIERS

(Base 2009 = 100)

Moyenne	2000	2001	2002	2003	2004	2005	2006	2007	2008	2009	2010	2011	2012	2013	2014
Janvier	0,31	7,62	29,42	27,02	32,41	43,05	57,24	64,53	72,18	77,48	115,57	141,49	158,07	164,52	165,16
Février	0,74	7,62	29,42	30,16	32,41	43,05	57,24	64,53	73,02	80,64	126,43	141,49	158,07	165,43	165,16
Mars	0,81	7,62	29,42	32,79	32,41	43,34	57,24	64,53	80,26	84,84	126,43	142,95	162,65	165,54	165,16
Avril	0,81	7,62	29,42	34,26	33,91	52,48	57,94	64,53	83,31	99,61	126,43	149,07	164,52	165,54	165,16
Mai	0,81	11,67	29,42	34,26	34,34	54,06	61,01	68,48	83,92	101,89	126,43	149,07	164,52	165,54	165,16
Juin	1,84	32,72	29,42	34,26	34,34	49,49	61,43	67,44	83,92	103,64	126,43	150,89	164,52	165,54	165,16
Juillet	2,63	28,82	29,33	34,13	33,47	44,39	61,43	66,37	94,33	104,47	126,43	154,95	164,52	165,54	167,24
Août	2,63	25,95	28,42	34,10	33,87	53,06	60,82	65,78	100,90	104,47	126,43	158,07	164,52	165,34	168,23
Sept.	2,63	30,87	28,42	33,82	34,15	54,26	60,80	65,78	96,45	104,47	126,43	158,07	164,52	165,16	169,42
Oct.	3,45	30,87	28,42	32,41	38,38	57,06	60,80	65,78	92,96	108,54	126,43	158,07	164,52	165,16	169,42
Nov.	4,74	30,76	27,39	32,41	41,21	57,06	63,66	70,96	91,60	114,98	138,57	158,07	164,52	165,16	169,42
Déc.	5,85	30,40	27,02	32,41	42,49	57,15	64,53	72,18	79,31	114,98	141,49	158,07	163,49	165,16	
annuelle	2,27	21,04	28,79	32,67	35,28	50,71	60,35	66,74	86,01	100,00	127,79	151,69	163,20	165,30	166,79

Source : Ministère de l'Economie et Commerce (Structure des prix des produits pétroliers), calculs B.C.C.

Tableau I.25.

EVOLUTION DES TARIFS D'EAU POTABLE

(en CDF par m³)

CATEGORIES	2008	2009	2010	2011	2012	2013												2014											
	Déc	Déc	Déc	Déc	Déc	Janv	Fév	Mars	Avril	Mai	Juin	Juillet	Août	Sept	Oct	Nov	Déc	Janv	Fév	Mars	Avril	Mai	Juin	Juillet	Août	Sept	oct	nov	
A. Bornes fontaines	89,3	89,3	222,0	224,6	224,6	224,6	224,6	224,6	224,6	224,6	224,6	224,6	224,6	224,6	224,6	224,6	224,6	225,8	225,8	225,8	225,8	225,8	225,8	225,8	225,8	225,8	225,8	225,8	225,8
B. Domestique rang 4																													
B1 1 - 10 m ³	89,3	89,3	222,0	224,6	224,6	224,6	224,6	224,6	224,6	224,6	224,6	224,6	224,6	224,6	224,6	224,6	224,6	225,8	225,8	225,8	225,8	225,8	225,8	225,8	225,8	225,8	225,8	225,8	225,8
B2 11 - 25 m ³	137,9	137,9	391,8	402,5	402,5	402,5	402,5	402,5	402,5	402,5	402,5	402,5	402,5	402,5	402,5	402,5	402,5	404,6	404,6	404,6	404,6	404,6	404,6	404,6	404,6	404,6	404,6	404,6	404,6
B3 26 - 40 m ³	193,8	193,8	391,8	514,8	514,8	514,8	514,8	514,8	514,8	514,8	514,8	514,8	514,8	514,8	514,8	514,8	514,8	517,6	517,6	517,6	517,6	517,6	517,6	517,6	517,6	517,6	517,6	517,6	517,6
B4 41 - plus	240,5	240,5	486,0	589,7	589,7	589,7	589,7	589,7	589,7	589,7	589,7	589,7	589,7	589,7	589,7	589,7	589,7	592,8	592,8	592,8	592,8	592,8	592,8	592,8	592,8	592,8	592,8	592,8	592,8
C. Intermédiaire																													
C1 Social	732,6	1 026,8	1 056,4	1 071,6	1 071,6	1 071,6	1 071,6	1 071,6	1 071,6	1 071,6	1 071,6	1 071,6	1 071,6	1 071,6	1 071,6	1 071,6	1 071,6	1 072,7	1 072,7	1 072,7	1 072,7	1 072,7	1 072,7	1 072,7	1 072,7	1 072,7	1 072,7	1 072,7	1 072,7
C2 Agro-pastoral	818,4	1 147,0	1 176,8	1 193,8	1 193,8	1 193,8	1 193,8	1 193,8	1 193,8	1 193,8	1 193,8	1 193,8	1 193,8	1 193,8	1 193,8	1 193,8	1 193,8	1 195,1	1 195,1	1 195,1	1 195,1	1 195,1	1 195,1	1 195,1	1 195,1	1 195,1	1 195,1	1 195,1	1 195,1
C3 Autres	864,6	1 211,8	1 250,9	1 269,0	1 269,0	1 269,0	1 269,0	1 269,0	1 269,0	1 269,0	1 269,0	1 269,0	1 269,0	1 269,0	1 269,0	1 269,0	1 269,0	1 270,4	1 270,4	1 270,4	1 270,4	1 270,4	1 270,4	1 270,4	1 270,4	1 270,4	1 270,4	1 270,4	1 270,4
D. Commerciale																													
D1 1 - 100 m ³	1 399,2	1 961,0	2 020,0	2 049,2	2 049,2	2 049,2	2 049,2	2 049,2	2 049,2	2 049,2	2 049,2	2 049,2	2 049,2	2 049,2	2 049,2	2 049,2	2 049,2	2 051,4	2 051,4	2 051,4	2 051,4	2 051,4	2 051,4	2 051,4	2 051,4	2 051,4	2 051,4	2 051,4	2 051,4
D2 101 - 1000 m ³	1 676,4	2 349,5	2 418,5	2 453,4	2 453,4	2 453,4	2 453,4	2 453,4	2 453,4	2 453,4	2 453,4	2 453,4	2 453,4	2 453,4	2 453,4	2 453,4	2 453,4	2 456,0	2 456,0	2 456,0	2 456,0	2 456,0	2 456,0	2 456,0	2 456,0	2 456,0	2 456,0	2 456,0	2 456,0
D3 1001 - plus	1 966,8	2 756,5	2 835,5	2 876,4	2 876,4	2 876,4	2 876,4	2 876,4	2 876,4	2 876,4	2 876,4	2 876,4	2 876,4	2 876,4	2 876,4	2 876,4	2 876,4	2 879,5	2 879,5	2 879,5	2 879,5	2 879,5	2 879,5	2 879,5	2 879,5	2 879,5	2 879,5	2 879,5	2 879,5
E. Industrielle																													
Autres (1)	2 508,0	3 515,0	3 568,5	3 666,0	3 666,0	3 666,0	3 666,0	3 666,0	3 666,0	3 666,0	3 666,0	3 666,0	3 666,0	3 666,0	3 666,0	3 666,0	3 666,0	3 666,9	3 666,9	3 666,9	3 666,9	3 666,9	3 666,9	3 666,9	3 666,9	3 666,9	3 666,9	3 666,9	3 666,9
Brasseurs	1 875,3	2 749,5	2 818,2	2 895,2	2 895,2	2 895,2	2 895,2	2 895,2	2 895,2	2 895,2	2 895,2	2 895,2	2 895,2	2 895,2	2 895,2	2 895,2	2 895,2	2 898,3	2 898,3	2 898,3	2 898,3	2 898,3	2 898,3	2 898,3	2 898,3	2 898,3	2 898,3	2 898,3	2 898,3
Grand Hotel	2 232,0	2 256,0	2 256,0	2 256,0	2 256,0	2 256,0	2 256,0	2 256,0	2 256,0	2 256,0	2 256,0	2 256,0	2 256,0	2 256,0	2 256,0	2 258,4	2 258,4	2 258,4	2 258,4	2 258,4	2 258,4	2 258,4	2 258,4	2 258,4	2 258,4	2 258,4	2 258,4
F. Services publics	561,0	786,3	804,8	817,8	817,8	817,8	817,8	817,8	817,8	817,8	817,8	817,8	817,8	817,8	817,8	817,8	817,8	818,7	818,7	818,7	818,7	818,7	818,7	818,7	818,7	818,7	818,7	818,7	818,7
G. Domestique Spéciaux																													
B1 1 - 10 m ³	435,6	610,5	614,1	620,4	620,4	620,4	620,4	620,4	620,4	620,4	620,4	620,4	620,4	620,4	620,4	620,4	620,4	621,1	621,1	621,1	621,1	621,1	621,1	621,1	621,1	621,1	621,1	621,1	621,1
B2 11 - 25 m ³	521,4	730,8	735,1	742,6	742,6	742,6	742,6	742,6	742,6	742,6	742,6	742,6	742,6	742,6	742,6	742,6	742,6	743,4	743,4	743,4	743,4	743,4	743,4	743,4	743,4	743,4	743,4	743,4	743,4
B3 26 - 40 m ³	607,2	851,0	856,1	864,8	864,8	864,8	864,8	864,8	864,8	864,8	864,8	864,8	864,8	864,8	864,8	864,8	864,8	865,7	865,7	865,7	865,7	865,7	865,7	865,7	865,7	865,7	865,7	865,7	865,7
B4 41 - plus	699,6	980,5	986,3	996,4	996,4	996,4	996,4	996,4	996,4	996,4	996,4	996,4	996,4	996,4	996,4	996,4	996,4	997,5	997,5	997,5	997,5	997,5	997,5	997,5	997,5	997,5	997,5	997,5	997,5

Source : REGIDESO.

(1) Industrielle non conventionnée.

Tableau I.26.

EVOLUTION DES TARIFS D'ELECTRICITE ⁽¹⁾
(en CDF et USD par kwh)

CATEGORIES	2009	2010	2011	2012	2013												2014											
	Déc	Déc	Déc	Déc	Janv	Févr	Mars	Avril	Mai	Juin	Juillet	Août	Sept	Oct	Nov	Déc	Janv	Fév	Mars	Avril	Mai	Juin	Juillet	Août	Sept	oct	nov	
1) Avec Compteur																												
a) B.T. Social (2)					18,288	19,22	19,27	19,21	19,31	19,24	19,22	19,29	19,28	19,36	19,35	19,26	19,48	19,36	19,47	20,41	20,42	21,44	22,55	23,82	24,99	25,01	25,07	
de 1 - 100	908,21	908,21	908,21	908,21	22,884	24,66	24,72	24,64	24,77	24,68	24,66	24,74	24,74	24,84	24,82	24,71	24,99	24,84	24,98	26,93	29,12	29,09	31,42	34,12	36,78	36,81	36,89	
b) B.T.R. 1					32,732	35,35	35,43	35,32	35,50	35,38	35,35	35,47	35,46	35,61	35,58	35,42	35,83	35,61	35,80	38,36	38,38	41,46	44,63	48,30	51,97	52,01	56,29	
de 1 - 100	8,31	8,31	8,31	8,31	103,170	103,13	103,37	103,06	103,59	103,23	103,14	103,50	103,47	103,91	103,82	103,34	104,53	103,90	104,46	103,93	103,99	103,89	103,78	103,98	103,75	103,82	104,06	
101 - 200	8,23	8,23	8,23	8,23	140,681	140,64	140,96	140,53	141,26	140,77	140,65	141,13	141,09	141,69	141,57	140,92	142,55	141,68	142,44	141,73	141,80	141,67	141,52	141,79	141,47	141,58	141,90	
201 - 300	8,14	8,14	8,14	8,14																								
301 - 400	8,05	8,05	8,05	8,05	91,9114	91,8833	92,0966	91,8138	92,2876	91,9682	91,8915	92,2053	92,1819	92,5740	92,4923	92,0688	93,1308	92,5659	93,0639	92,5947	92,6445	92,5583	92,4620	92,6358	92,4292	92,4985	92,7052	
401 - 500	7,79	7,79	7,79	7,79	90,9735	90,9457	91,1569	90,8769	91,3458	91,0298	90,9538	91,2644	91,2412	91,6293	91,5485	91,1293	92,1805	91,6213	92,1143	91,6499	91,6992	91,6138	91,5185	91,6906	91,4861	91,5546	91,7592	
501 - 600 ⁽³⁾	7,88	7,88	7,88	7,88	81,5948	81,5699	81,7592	81,5082	81,9287	81,6453	81,5771	81,8557	81,8349	82,1830	82,1105	81,7345	82,6774	82,1758	82,6180	82,2014	82,2456	82,1691	82,0836	82,2379	82,0545	82,1160	82,2995	
c) B.T.R. 2 (2)					59,0859	59,0678	59,2050	59,0231	59,3277	59,1224	59,0731	52,2748	59,2598	59,5118	59,4593	59,1871	59,8698	59,5066	72,6468	72,2806	72,3194	72,2522	72,1770	72,3127	72,1514	72,2054	72,3668	
de 1 - 600	12,25	12,25	12,25	12,25	61,4306	61,4118	61,5544	61,3653	61,6820	61,4686	61,4172	61,6270	61,6113	61,8734	61,8188	61,5358	62,2456	61,8680	76,2554	75,8710	75,9118	75,8411	75,7622	75,9047	75,7354	75,7921	75,9615	
601 - 800	12,17	12,17	12,17	12,17																								
801 - 1000	12,00	12,00	12,00	12,00	0,0870	0,0870	0,0870	0,0870	0,0870	0,0870	0,0870	0,0870	0,0870	0,0870	0,0870	0,0870	0,0870	0,0870	0,0870	0,0870	0,0870	0,0870	0,0870	0,0870	0,0870	0,0870	0,0870	
1001 - 1200	11,91	11,91	11,91	11,91	0,0870	0,0870	0,0870	0,0870	0,0870	0,0870	0,0870	0,0870	0,0870	0,0870	0,0870	0,0870	0,0870	0,0870	0,0870	0,0870	0,0870	0,0870	0,0870	0,0870	0,0870	0,0870	0,0870	
1201 - plus	11,82	11,82	11,82	11,82	0,0980	0,0980	0,0980	0,0980	0,0980	0,0980	0,0980	0,0980	0,0980	0,0980	0,0980	0,0980	0,0980	0,0980	0,0980	0,0980	0,0980	0,0980	0,0980	0,0980	0,0980	0,0980	0,0980	
2) B.T.Ordinaires					0,0655	0,0655	0,0655	0,0655	0,0655	0,0655	0,0655	0,0655	0,0655	0,0655	0,0655	0,0655	0,0803	0,0803	0,0803	0,0803	0,0803	0,0803	0,0803	0,0803	0,0803	0,0803	0,0803	
sans Compteur					0,0180	0,0180	0,0180	0,0180	0,0180	0,0180	0,0180	0,0180	0,0180	0,0180	0,0180	0,0180	0,0180	0,0980	0,0980	0,0980	0,0980	0,0980	0,0980	0,0980	0,0980	0,0980	0,0980	
FF1 4è rang 300	1 609,20	1 609,20	1 609,20	1 609,20	0,0180	0,0180	0,0180	0,0180	0,0180	0,0180	0,0180	0,0180	0,0180	0,0180	0,0180	0,0180	0,0803	0,0803	0,0803	0,0803	0,0803	0,0803	0,0803	0,0803	0,0803	0,0803	0,0803	
FF2 3è rang 400	2 145,60	2 145,60	2 145,60	2 145,60																								
FF3 2è rang 600	5 082,39	5 082,39	5 082,39	5 082,39	0,035	0,035	0,035	0,035	0,035	0,035	0,035	0,035	0,035	0,035	0,035	0,0569	0,0569	0,0569	0,0569	0,0569	0,0569	0,0569	0,0569	0,0569	0,0569	0,0569	0,0569	
FF4 1er rang 900	7 623,59	7 623,59	7 623,59	7 623,59	0,035	0,035	0,035	0,035	0,035	0,035	0,035	0,035	0,035	0,043	0,043	0,050	0,0503	0,0503	0,0503	0,0503	0,0503	0,0503	0,0503	0,0503	0,0503	0,0503	0,0503	
1501 - plus	-	-	-	-	0,037	0,037	0,037	0,037	0,037	0,037	0,037	0,037	0,037	0,045	0,045	0,051	0,0512	0,0512	0,0512	0,0512	0,0512	0,0512	0,0512	0,0512	0,0512	0,0512	0,0512	

Source : SNEL.

(1) Il s'agit des tarifs basse tension.

(2) Nouvelle classification clientèle Basse Tension Résidentielle (B.T.R.).

(3) Marge de tolérance de 10 % par rapport à la limite de 600 kwh.

(*) en CDF

(**) en USD

Graphique I.1 : Evolution des principales productions minières

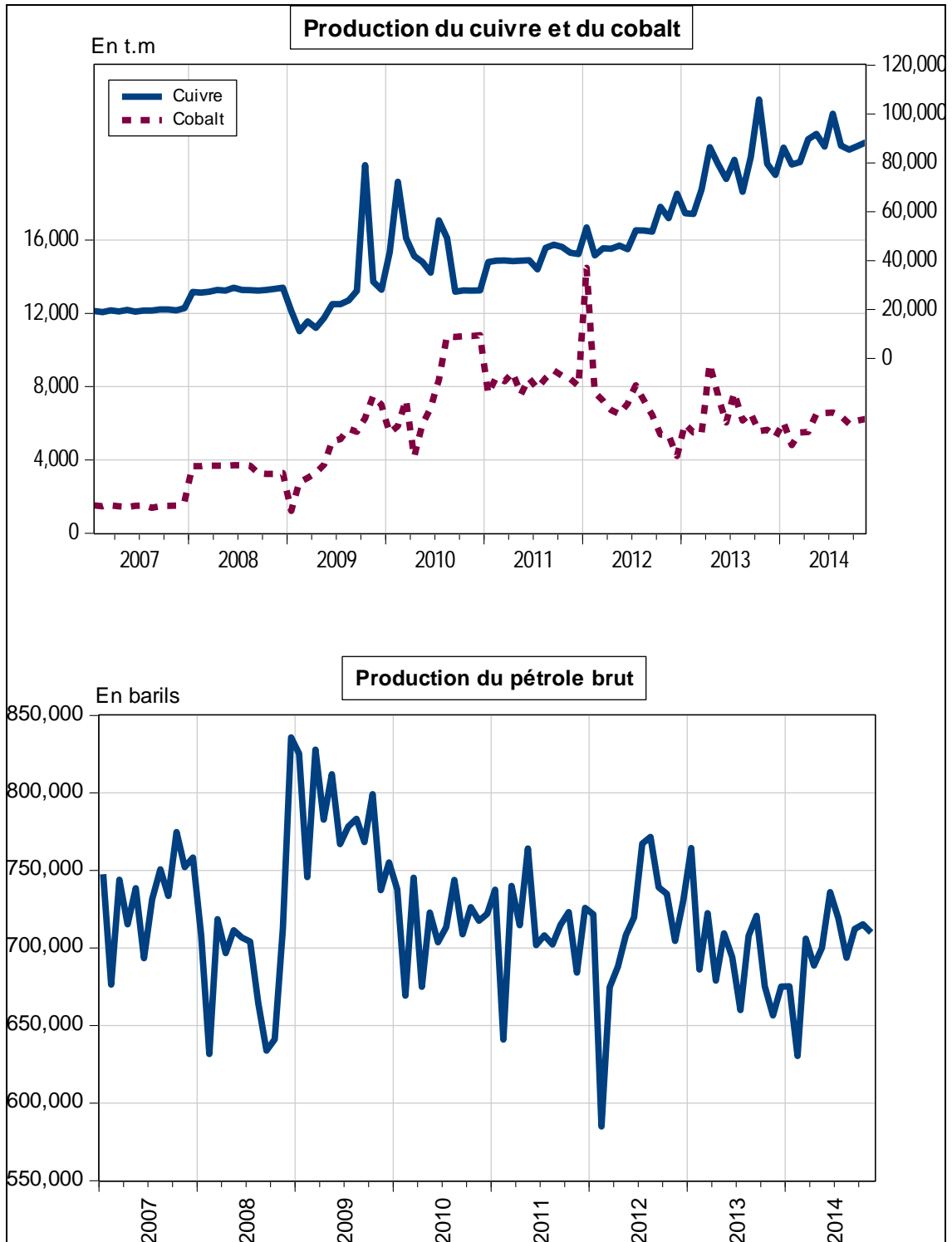

Source : Direction de la Recherche et des Statistiques, Service des Statistiques Economiques.

Graphique I.2 : Evolution des prix des produits pétroliers et du taux d'inflation

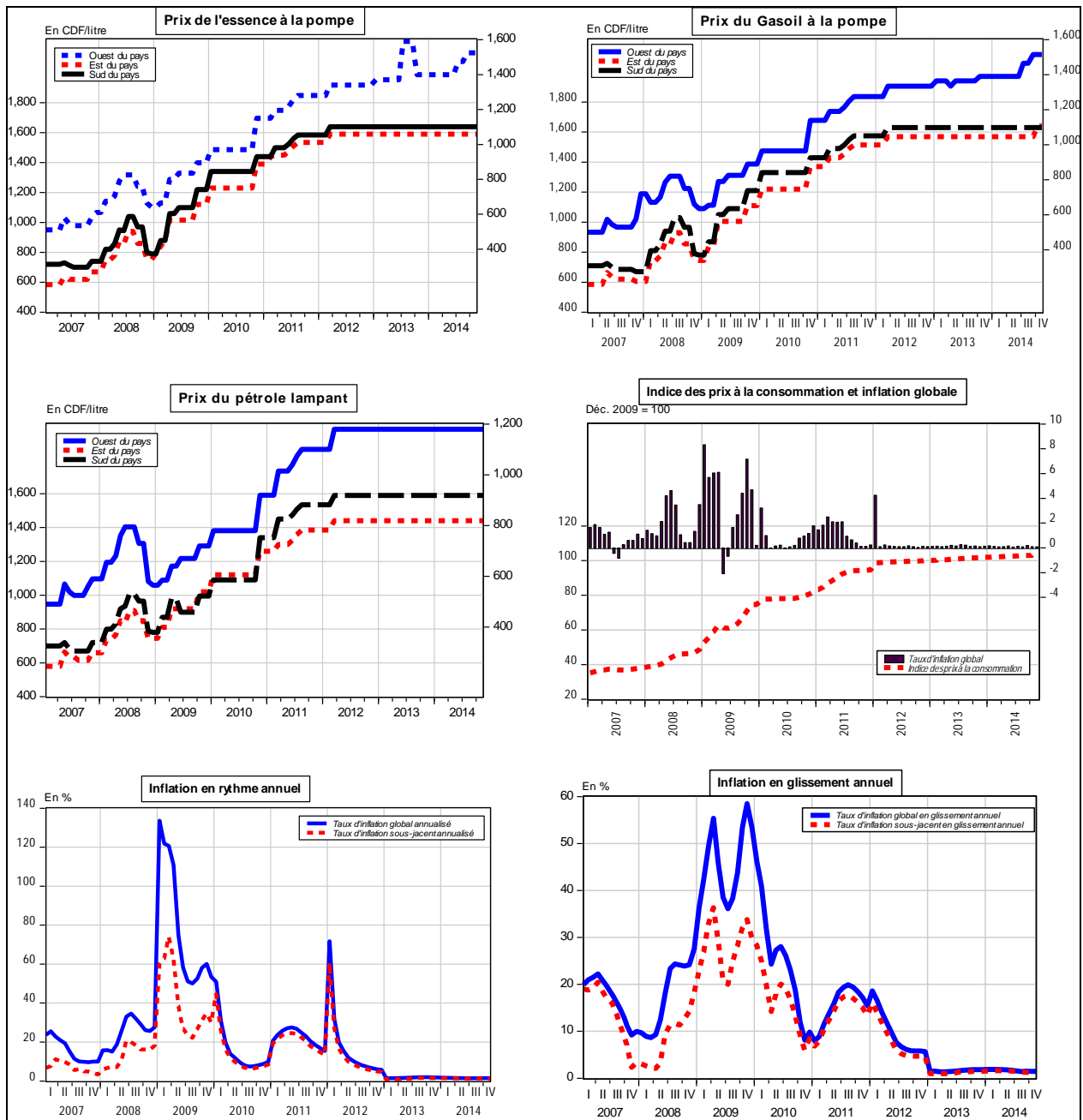

Source : Direction de la Recherche et des Statistiques, Service des Statistiques Economiques.

Graphique I. 3: Evolution des indices de consommation d'eau, d'électricité, de ciment et des produits pétroliers

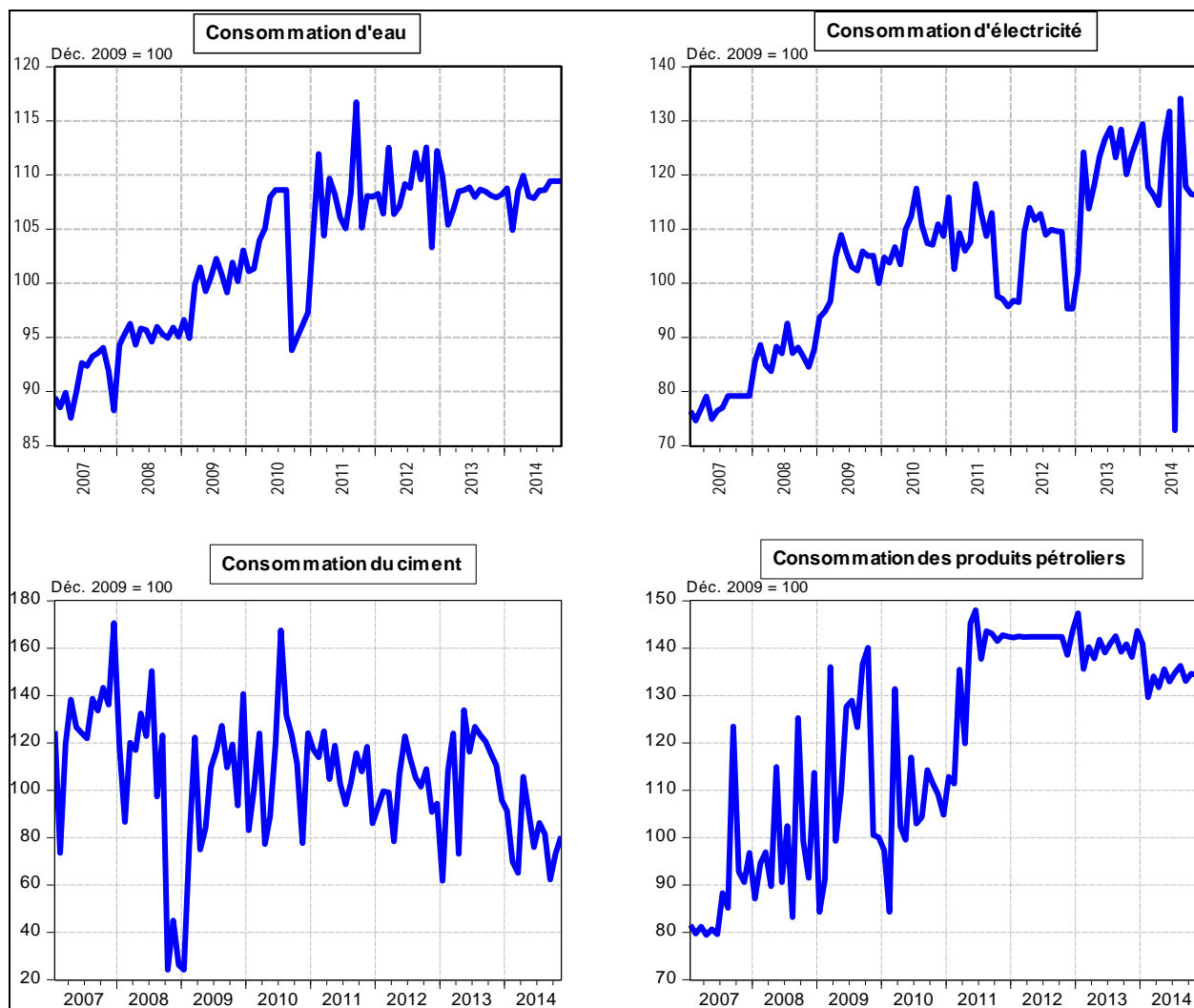

Source : Direction de la Recherche et des Statistiques, Service des Statistiques Economiques.



Tableau II.1bis

SITUATION DE TRESORERIE DE L'ETAT

(en milliers de CDF)

	2 013												Cumul
	Janvier	février	Mars	Avril	Mai	Juin	Juillet	Août	Septembre	Octobre	Novembre	Décembre	
RECETTES	289 168 762	271 550 963	463 835 566	286 388 509	278 256 099	300 954 767	355 304 053	332 871 387	314 560 155	291 010 714	368 645 663	267 614 939	3 820 160 907
1. DGI	113 940 041	66 972 293	103 958 399	61 884 093	53 081 998	55 736 831	116 115 819	55 872 941	63 619 659	61 393 919	133 202 945	61 407 151	947 186 092
2. DGDA	108 268 135	121 028 861	139 401 248	143 236 003	156 411 062	136 422 077	155 755 739	155 064 596	149 132 829	158 147 434	155 535 249	135 677 798	1 714 081 123
3. Pétroliers producteurs	31 814 482	41 085 221	73 780 588	30 766 199	7 977 677	14 257 321	26 304 903	25 835 280	26 238 183	8 676 614	17 939 076	29 757 897	334 433 440
- Pétroliers prod DGI	12 011 526	14 644 228	55 954 252	11 347 733	4 909 340	6 555 505	10 063 815	9 921 279	10 569 167	5 339 454	8 479 303	11 424 883	161 220 485
- Pétroliers prod Dgrad	19 802 956	26 440 993	17 826 336	19 418 466	3 068 337	7 701 816	16 241 087	15 914 001	15 669 016	3 337 159	9 459 773	18 333 014	173 212 954
4. D.G.R.A.D.	28 899 880	35 037 354	90 325 426	33 743 550	33 276 637	28 924 463	30 565 792	36 839 264	29 436 846	24 634 751	30 725 308	32 615 849	435 025 026
5. Recettes exceptionnelles (1)	-	-	-	-	-	-	-	7 137 692	-	-	-	-	7 137 691,69
6. Autres	6 246 225	7 427 234	56 369 906	16 758 665	27 508 726	65 614 074	26 561 801	52 121 615	46 132 637	38 157 996	31 243 085	8 156 245	382 297 535
DEPENSES	254 452 813	243 063 236	422 235 116	302 748 931	349 146 944	312 515 723	328 258 752	317 653 193	320 352 237	318 339 242	297 686 719	363 308 038	3 829 760 838
1. Rémunérations	105 016 486	103 848 198	103 345 730	114 085 706	118 661 014	111 770 148	121 160 601	128 047 565	125 623 340	121 764 915	126 282 977	124 810 183	1 404 416 862
2. Dette publique	6 671 386	10 344 512	11 953 892	10 776 314	43 012 184	8 082 507	13 637 530	6 032 296	11 459 075	25 876 880	8 574 985	49 712 660	206 134 216
3. Subventions et transferts	28 627 753	28 122 726	30 253 826	39 198 838	32 899 119	32 201 220	32 015 284	16 665 934	34 524 868	31 500 164	31 986 635	36 620 855	374 617 222
4. Frais de fonctionnement	35 344 666	37 553 820	102 256 382	57 772 816	78 563 701	77 867 701	74 070 491	105 022 600	60 420 583	78 427 628	77 463 373	80 828 391	865 592 051
5. Dépenses en capital	17 329 781	7 916 955	7 876 766	33 713 501	29 856 055	45 694 727	17 013 862	16 174 806	48 018 296	29 434 879	26 341 349	4 365 050	283 736 027
6. Extourne	-	-	-	-	1 246	-	15 908	27 636	-	4 168	33 586	-	82 545
7. Intervention économique	-	-	100 000 000	-	-	-	-	-	-	-	-	-	100 000 000
8. Dépenses urgentes	61 462 740	55 277 025	66 548 519	47 201 757	46 153 626	36 899 420	70 345 076	45 682 356	40 306 075	31 330 607	27 003 815	66 970 898	595 181 915
9. Paiements PPTE	-	-	-	-	-	-	-	-	-	-	-	-	-
SOLDE	34 715 949	28 487 727	41 600 450	-16 360 422	-70 890 845	-11 560 956	27 045 301	15 218 194	-5 792 082	-27 328 528	70 958 944	-95 693 099	-9 599 931

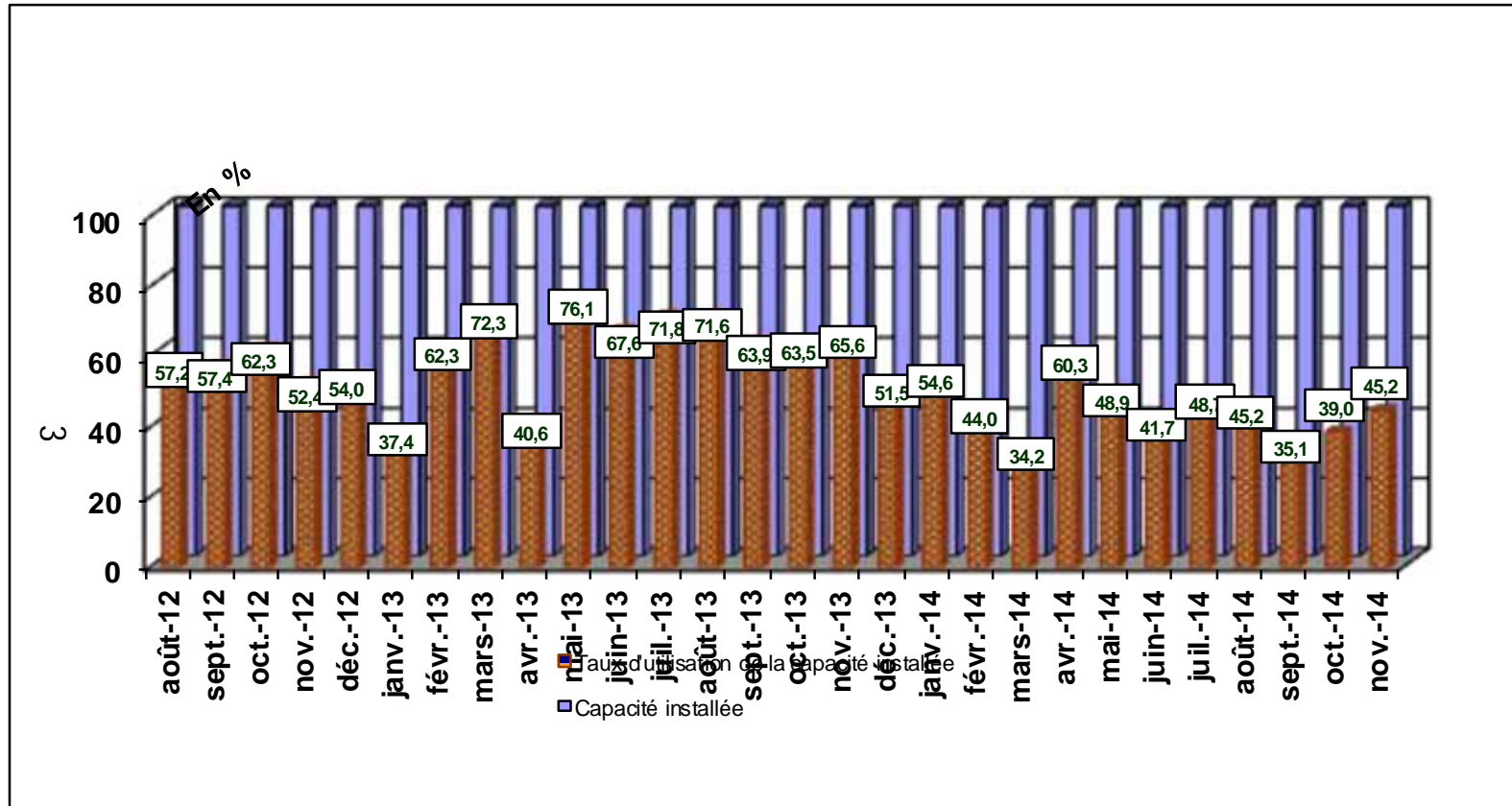
Sources : Ministère des Finances (Direction du Trésor) et Banque Centrale du Congo.

(1) : Il s'agit des Recettes de Participation et de cession, et des Recettes Appuis Budgétaires.

Tableau II.1bis

SITUATION DE TRESORERIE DE L'ETAT

(en milliers de CDF)

	2 014											
	Janvier	Février	Mars	Avril	Mai	Juin(p)	Juillet	Août	Septembre(p)	Octobre(p)	Novembre(p)	Cumul
RECETTES	318 813 351	288 682 806	484 342 730	314 461 621	291 509 819	241 910 931	410 970 470	268 499 569	261 467 619	287 001 200	359 503 758	3 511 538 922
1. DGI	83 335 957	57 196 138	188 612 121	68 245 439	65 551 345	55 727 950	167 388 913	59 713 171	75 858 203	60 503 447	158 203 078	1 040 335 761
2. DGDA	151 335 085	143 480 625	147 535 828	161 439 355	149 191 782	141 174 580	165 805 359	136 686 558	124 995 650	167 438 939	138 151 756	1 627 235 517
3. Pétroliers producteurs	29 043 189	27 192 440	43 757 727	28 965 622	31 168 259	7 672 955	21 465 585	32 024 152	14 872 296	17 466 225	26 457 652	280 086 103
- Pétroliers prod DGI	11 241 094	10 105 743	29 445 993	10 768 159	11 602 990	4 730 081	8 630 570	12 232 975	6 342 177	7 834 753	9 858 448	122 792 984
- Pétroliers prod Dgrad	17 802 095	17 086 697	14 311 735	18 197 462	19 565 268	2 942 874	12 835 015	19 791 177	8 530 119	9 631 472	16 599 204	157 293 119
4. D.G.R.A.D.	35 869 642	39 457 224	102 638 336	43 265 040	36 243 311	35 355 440	38 285 073	35 310 358	36 216 038	35 493 163	32 472 947	470 606 480
5. Recettes exceptionnelles (1)	-	-	-	-	-	-	-	-	-	-	-	-
6. Autres	19 229 477,32	21 356 378,75	1 798 717,24	12 546 165,01	9 355 121,38	1 980 006,29	18 025 540,89	4 765 330,66	9 525 431,66	6 099 425,13	4 218 323,85	93 275 061,39
DEPENSES	263 829 362	274 483 683	282 001 732	356 709 591	307 524 667	341 984 174	272 506 163	298 906 644	319 054 353	323 944 337	315 524 167	3 356 468 873
1. Rémunérations	124 038 161	121 530 764	126 102 410	125 128 286	125 191 148	126 069 871	129 731 586	120 134 044	141 901 593	141 047 221	139 683 258	1 420 558 342
2. Dette publique	5 800 180	18 130 907	5 433 540	42 063 296	21 868 066	9 783 646	6 540 892	12 078 989	15 761 220	13 223 780	13 043 345	163 727 862
3. Subventions et transferts	29 714 756	35 612 520	30 723 515	47 141 446	33 746 743	31 794 807	29 030 608	28 051 435	27 145 655	29 907 020	33 241 112	356 109 617
4. Frais de fonctionnement	29 322 347	41 330 291	45 768 719	63 348 087	51 181 042	59 692 680	61 803 951	82 383 717	73 317 527	67 392 652	62 750 713	638 291 724
5. Dépenses en capital	3 017 564	3 006 967	11 386 305	4 973 166	13 356 922	2 999 276	3 939 783	2 990 613	2 978 638	2 998 771	8 970 984	60 618 989
6. Extourne	-	-	-	-	-	5 209 500	-	8 449,69	25 794,43	2 870	5 418 200	10 664 815
7. Intervention économique	16 393 626	16 586 024	-	-	-	-	-	-	-	-	-	32 979 649
8. Dépenses urgentes	55 542 729	38 286 210	62 587 243	74 055 310	62 180 745	106 434 393	41 459 343	53 259 396	57 923 926	69 372 024	52 416 556	673 517 875
9. Paiements PPTE	-	-	-	-	-	-	-	-	-	-	-	-
SOLDE	54 983 989	14 199 123	202 340 998	-42 247 970	-16 014 847	-100 073 243	138 464 307	-30 407 075	-57 586 735	-36 943 137	43 979 591	155 070 050

Sources : Ministère des Finances (Direction du Trésor) et Banque Centrale du Congo.

(1) : Il s'agit des Recettes de Participation et de cession, et des Recettes Appuis Budgétaires.

Tableau II 2 bis

RECETTES PUBLIQUES
(en milliers de CDF)

Nature	2013												
	Janvier	Février	Mars	Avril	Mai	Juin	Juillet	Août	Septembre	Octobre	Novembre(o)	Décembre(o)	Cumul
1.DGI	113 940 041	66 972 293	103 958 399	61 884 093	53 081 998	113 940 041	66 972 293	103 958 399	61 884 093	53 081 998	55 736 831	116 115 819	971 526 297
- Sociétés	20 523 557	12 063 447	18 725 604	11 146 930	9 561 445	20 523 557	12 063 447	18 725 604	11 146 930	9 561 445	10 039 649	20 915 471	174 997 086
- IPR	36 595 706	21 510 422	33 389 763	19 876 174	17 049 083	36 595 706	21 510 422	33 389 763	19 876 174	17 049 083	17 901 773	37 294 531	312 038 599
- IER	-	-	-	-	-	-	-	0	-	-	-	-	0
- Autres	45 083 863	26 499 637	41 134 321	24 486 334	21 003 516	45 083 863	26 499 637	41 134 321	24 486 334	21 003 516	22 053 982	45 944 776	384 414 101
- TVAINT.	8 590 940	5 049 629	7 838 337	4 665 985	4 002 318	8 590 940	5 049 629	7 838 337	4 665 985	4 002 318	4 202 489	8 754 991	73 251 898
- TVAEXP.	3 145 975	1 849 158	2 870 374	1 708 669	1 465 636	3 145 975	1 849 158	2 870 374	1 708 669	1 465 636	1 538 938	3 206 050	26 824 613
2. PETROLIERS PRODUCTEURS	31 814 482	41 085 221	73 780 588	30 766 199	7 977 677	31 814 482	41 085 221	73 780 588	30 766 199	7 977 677	14 257 321	26 304 903	411 410 556
3.DGDA	108 268 135	121 028 861	139 401 248	143 236 003	156 411 062	108 268 135	121 028 861	139 401 248	143 236 003	156 411 062	136 422 077	155 755 739	1 628 868 430
- Droits et taxes à l'exportation	4 801 122	5 366 993	6 181 711	6 351 763	6 936 007	4 801 122	5 366 993	6 181 711	6 351 763	6 936 007	6 049 601	6 906 947	72 231 739
- Droits et taxes à l'importation	68 851 032	76 965 970	88 649 535	91 088 173	99 466 598	68 851 032	76 965 970	88 649 535	91 088 173	99 466 598	86 754 989	99 049 858	1 035 847 461
- Accises	22 074 443	24 676 187	28 422 074	29 203 930	31 890 150	22 074 443	24 676 187	28 422 074	29 203 930	31 890 150	27 814 660	31 756 538	332 104 765
- Autres	12 541 538	14 019 712	16 147 928	16 592 137	18 118 307	12 541 538	14 019 712	16 147 928	16 592 137	18 118 307	15 802 827	18 042 395	188 684 466
4. D.G.R.A.D.	28 899 880	35 037 354	90 325 426	33 743 550	33 276 637	28 899 880	35 037 354	90 325 426	33 743 550	33 276 637	28 924 463	30 565 792	502 055 948
5. RECETTES EXCEPTIONNELLES	-	-	-	-	-	-	-	-	-	-	-	-	0
6. AUTRES	6 246 225	7 427 234	56 369 906	16 758 665	27 508 726	6 246 225	7 427 234	56 369 906	16 758 665	27 508 726	65 614 074	26 561 800	320 797 386
TOTAL	289 168 762	271 550 963	463 835 566	286 388 509	278 256 099	289 168 762	271 550 963	463 835 566	286 388 509	278 256 099	300 954 767	355 304 052	3 834 658 617

Sources : Banque Centrale du Congo et Régies financières.

Tableau II.2 bis

RECETTES PUBLIQUES

(en milliers de CDF)

Nature	2014											
	Janvier	Février	Mars	Avril	Mai	Juin	Juillet	Août	Septembre(p)	Octobre(p)	Novembre(p)	Cumul
1.DGI	83 335 957	57 196 138	188 612 121	68 245 439	65 551 345	55 727 950	167 388 913	59 713 171	75 858 203	60 503 447	158 203 078	1 040 335 761
- Sociétés	15 010 967	10 302 508	33 973 935	12 292 774	11 807 498	10 038 049	30 151 085	10 755 891	13 664 030	10 898 240	28 496 478	187 391 455
- IPR	26 766 167	18 370 478	60 579 176	21 919 336	21 054 036	17 898 920	53 762 623	19 178 909	24 364 433	19 432 733	50 812 281	334 139 091
- IER	-	-	-	-	-	-	-	-	-	-	-	-
- Autres	32 974 421	22 631 402	74 630 156	27 003 396	25 937 395	22 050 468	66 232 544	23 627 343	30 015 619	23 940 040	62 597 888	411 640 671
- TVA/INT.	6 283 430	4 312 519	14 221 124	5 145 623	4 942 492	4 201 819	12 620 920	4 502 300	5 719 616	4 561 886	11 928 319	78 440 048
- TVA/EXP.	2 300 972	1 579 231	5 207 730	1 884 311	1 809 925	1 538 693	4 621 741	1 648 728	2 094 505	1 670 548	4 368 113	28 724 497
2. PETROLIERS PRODUCTEURS	29 043 189	27 192 440	43 757 727	28 965 622	31 168 259	7 672 955	21 465 585	32 024 152	14 872 296	17 466 225	26 457 652	280 086 103
3.DGDA	151 335 085	143 480 625	147 535 828	161 439 355	149 191 782	141 174 580	165 805 359	136 686 558	124 995 650	167 438 939	138 151 756	1 627 235 517
- Droits et taxes à l'exportation	6 710 914	6 362 610	6 542 437	7 158 985	6 615 870	6 260 349	7 352 595	6 061 329	5 542 899	7 425 035	6 126 303	72 159 328
- Droits et taxes à l'importation	96 238 628	91 243 736	93 822 564	102 664 244	94 875 636	89 777 251	105 440 720	86 923 180	79 488 573	106 479 564	87 854 945	1 034 809 041
- Accises	30 855 226	29 253 805	30 080 607	32 915 353	30 418 234	28 783 633	33 805 523	27 868 584	25 484 963	34 138 589	28 167 319	331 771 835
- Autres	17 530 317	16 620 474	17 090 219	18 700 773	17 282 041	16 353 347	19 206 521	15 833 464	14 479 216	19 395 751	16 003 190	188 495 313
4. D.G.R.A.D.	35 869 642	39 457 224	102 638 336	43 265 040	36 243 311	35 355 440	38 285 073	35 310 358	36 216 038	35 493 163	32 472 947	470 606 573
5. RECETTES EXCEPTIONNELLES	-	-	-	-	-	-	-	-	-	-	-	-
6. AUTRES	19 229 477	21 356 379	1 798 717	12 546 165	9 355 121	1 980 006	18 025 541	4 765 331	9 525 432	6 099 425	4 218 324	108 899 918
TOTAL	318 813 351	288 682 806	484 342 730	314 461 621	291 509 819	241 910 931	410 970 470	268 499 569	261 467 619	287 001 200	359 503 758	3 527 163 873

Sources : Banque Centrale du Congo et Régies financières.

Tableau II.3 bis

DEPENSES PUBLIQUES

(en milliers de CDF)

	2 013												Cumul
	Janvier	Février	Mars	Avril	Mai	Juin	Juillet	Août	Septembre	Octobre	Novembre(p)	Décembre(p)	
1. Rémunérations	105 016 486	103 848 198	103 345 730	114 085 706	118 661 014	111 770 148	121 160 602	128 047 565	125 623 340	121 764 915	126 282 977	124 810 183	1 404 416 863
2. Dette publique	6 671 386	10 344 512	11 953 892	10 776 314	43 012 184	8 082 507	13 637 530	6 032 296	11 459 074	25 876 880	8 574 985	49 711 582	206 133 141
- Extérieure	-	3 957 042	4 947 760	234 544	32 854 020	1 926 871	6 818 484	-	5 215 024	18 800 622	2 625 376	43 345 201	120 724 945
- Intérieure	-	-	-	-	-	-	-	-	76 825	-	-	-	76 825
- Frais financiers	6 671 386	6 387 470	7 006 131	10 541 770	10 158 164	6 155 636	6 819 046	6 032 296	6 167 225	7 076 258	5 949 609	6 366 380	85 331 371
3. Subventions & transferts	28 627 753	28 122 726	130 253 826	39 198 838	32 899 119	32 201 220	32 015 284	33 316 092	34 524 867	31 500 164	31 986 635	36 620 855	491 267 379
- Interventions écon.	-	-	100 000 000	-	-	-	-	-	-	-	-	-	100 000 000
- Budgets annexes	28 627 753	28 122 726	30 253 826	39 198 838	32 899 119	32 201 220	32 015 284	33 316 092	34 524 867	31 500 164	31 986 635	36 620 855	391 267 379
4. Frais de fonctionnement	35 344 666	37 553 820	102 256 382	57 772 816	78 563 701	77 867 701	74 070 491	105 022 600	60 420 583	78 427 628	77 463 373	80 828 391	865 592 153
5. Dépenses en capital	17 329 781	7 916 955	7 876 766	33 713 501	29 856 055	45 694 727	17 013 862	16 174 806	48 018 296	29 434 879	26 341 349	4 365 050	283 736 027
6. Dépenses urgentes	61 462 740	55 277 025	66 548 519	47 201 757	46 153 626	36 899 420	70 345 076	29 032 198	40 306 076	31 330 607	27 003 815	66 970 898	578 531 758
7. Rembours dette Miba	-	-	-	-	-	-	-	-	-	-	-	-	-
8. Paiements PPTE	-	-	-	-	-	-	-	-	-	-	-	-	-
9. Extourne	-	-	-	-	1 246	-	15 908	27 636	-	4 168	33 586	-	82 545
	254 452 813	243 063 236	422 235 116	302 748 931	349 146 944	312 515 723	328 258 753	317 653 193	320 352 236	318 339 242	297 686 719	363 306 959	3 829 759 866

Sources : Ministère des Finances (Direction du Trésor) et Banque Centrale du Congo.

Tableau II.3 bis

DEPENSES PUBLIQUES

(en milliers de CDF)

	2 014											
	Janvier	Février	Mars	Avril	Mai	Juin	Juillet(p)	Août(p)	Septembre(p)	Octobre(p)	Novembre(p)	Cumul
1. Rémunérations	124 038 161	121 530 764	126 102 410	125 128 286	125 191 148	125 820 452	129 731 586	120 134 044	141 901 593	141 047 221	139 683 258	997 676 851
2. Dette publique	5 800 180	18 130 907	5 433 540	41 563 296	21 868 066	9 720 916	6 540 892	12 078 989	15 761 219	13 223 780	13 043 345	163 165 130
- Extérieure	10 180	11 957 166	39 757	34 570 672	16 419 758	2 595 611	1 648 969	4 888 259	10 516 690	7 779 171	7 812 180	98 238 412
- Intérieure	-	-	99 628	-	-	-	-	1 003 247	-	-	-	1 102 876
- Frais financiers	5 789 999	6 173 741	5 294 155	6 992 624	5 448 308	7 125 305	4 891 924	6 187 483	5 244 529	5 444 609	5 231 165	63 823 842
3. Subventions & transferts	46 108 382	52 198 544	30 723 515	47 141 446	33 746 743	31 794 807	29 030 608	28 051 435	27 145 655	29 907 020	33 241 112	389 089 267
- Interventions écon.	16 393 626	16 586 024	-	-	-	-	-	-	-	-	-	32 979 650
- Budgets annexes	29 714 756	35 612 520	30 723 515	47 141 446	33 746 743	31 794 807	29 030 608	28 051 435	27 145 655	29 907 020	33 241 112	356 109 617
4. Frais de fonctionnement	29 322 347	41 330 291	45 768 719	63 848 087	51 181 042	59 617 708	61 803 951	82 383 717	73 317 527	67 392 652	62 750 713	638 716 752
5. Dépenses en capital	3 017 564	3 006 967	11 386 305	4 973 166	13 356 922	2 999 276	3 939 783	2 990 613	2 978 638	2 998 771	8 970 984	60 618 989
6. Dépenses urgentes	55 542 729	38 286 210	62 587 243	74 055 310	62 180 745	106 434 393	41 459 343	53 259 396	57 923 926	69 372 024	52 416 556	673 517 875
7. Rembours dette Miba	-	-	-	-	-	-	-	-	-	-	-	-
8. Paiements PPTE	-	-	-	-	-	-	-	-	-	-	-	-
9. Extourne	-	-	-	-	-	5 269 933	-	8 450	25 794	2 870	5 418 200	10 725 248
TOTAL	263 829 362	274 483 683	282 001 732	356 709 590	307 524 667	341 657 486	272 506 163	298 906 644	319 054 352	323 944 337	315 524 167	3 356 142 183

Sources : Ministère des Finances (Direction du Trésor) et Banque Centrale du Congo.

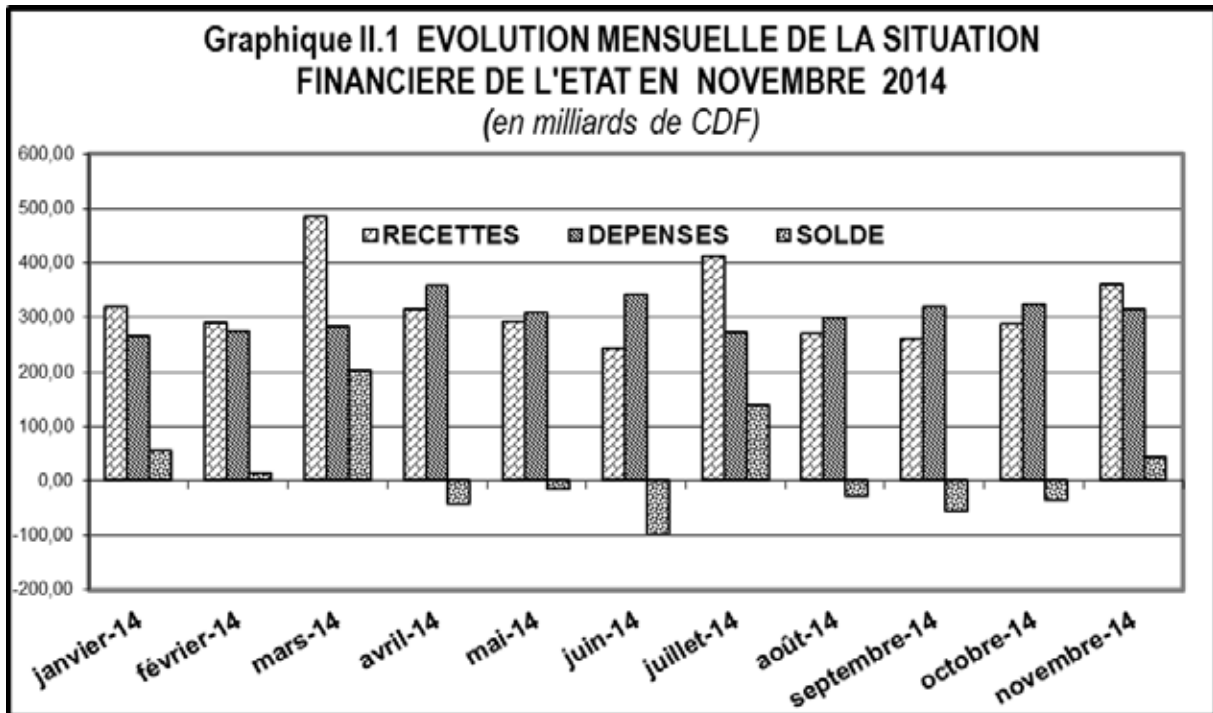

Source : Tableau II.1 bis.

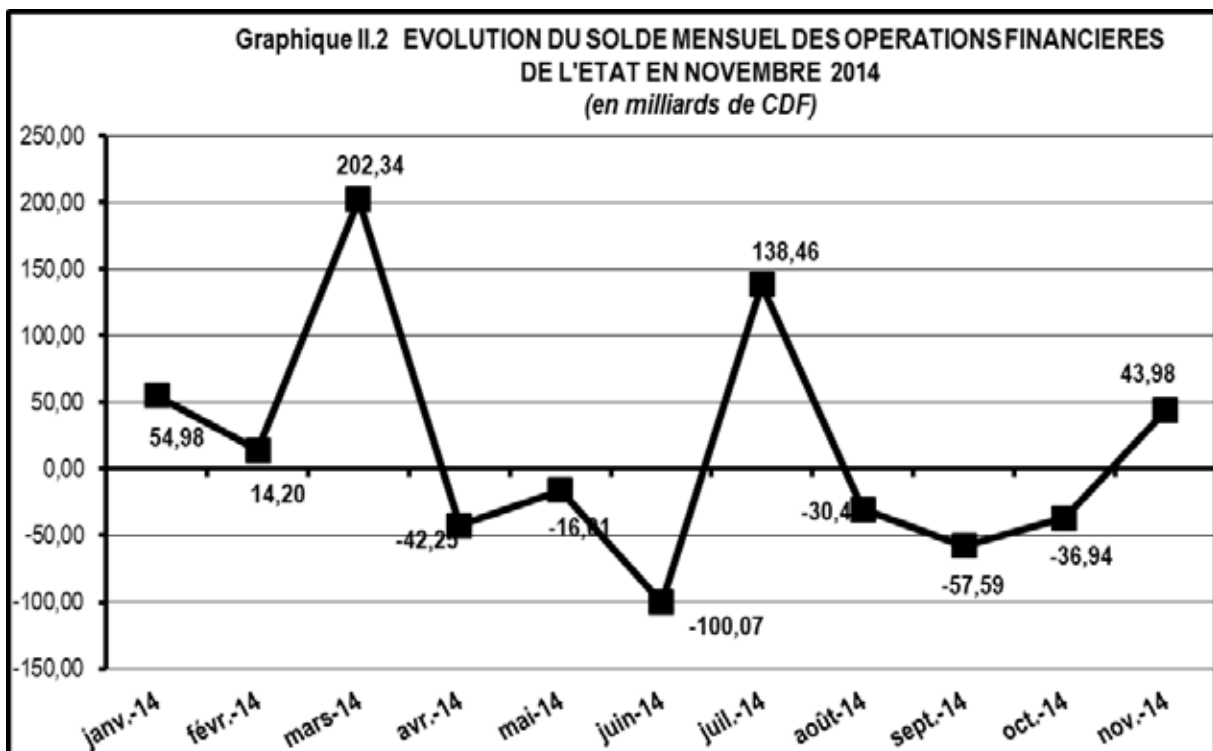

Source : Tableau II.1 bis

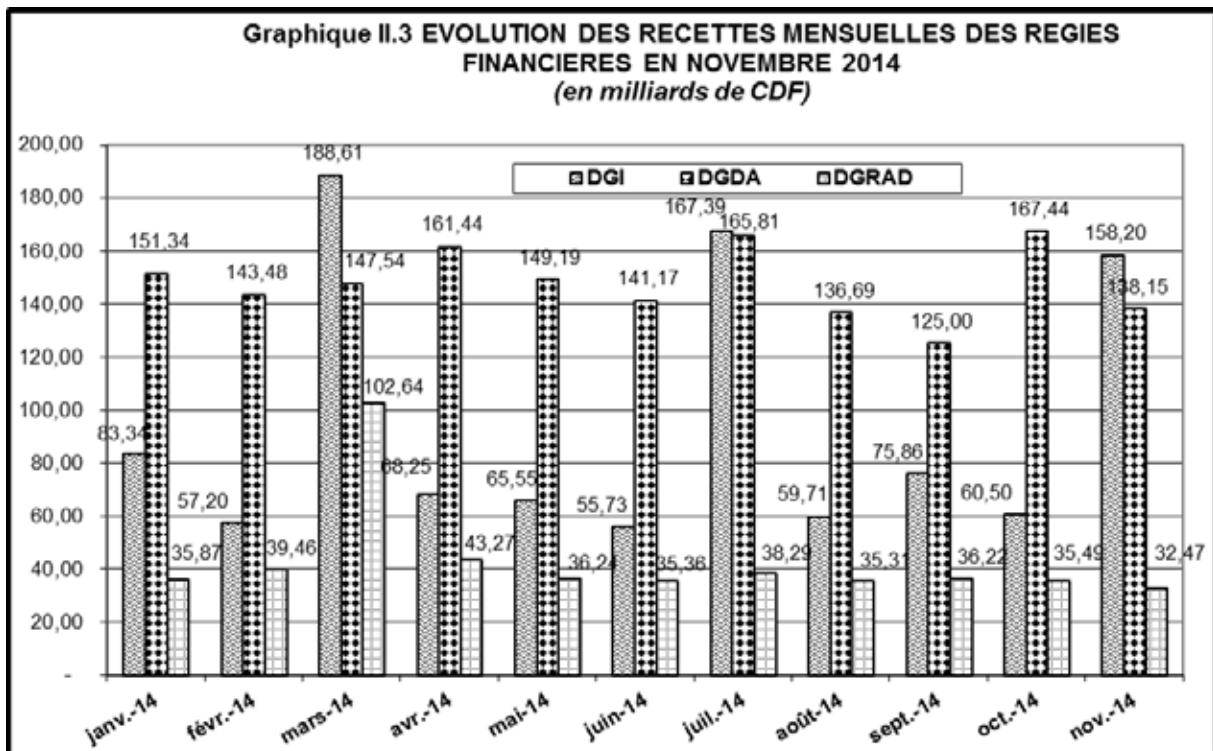

Source : Tableau II.1 bis

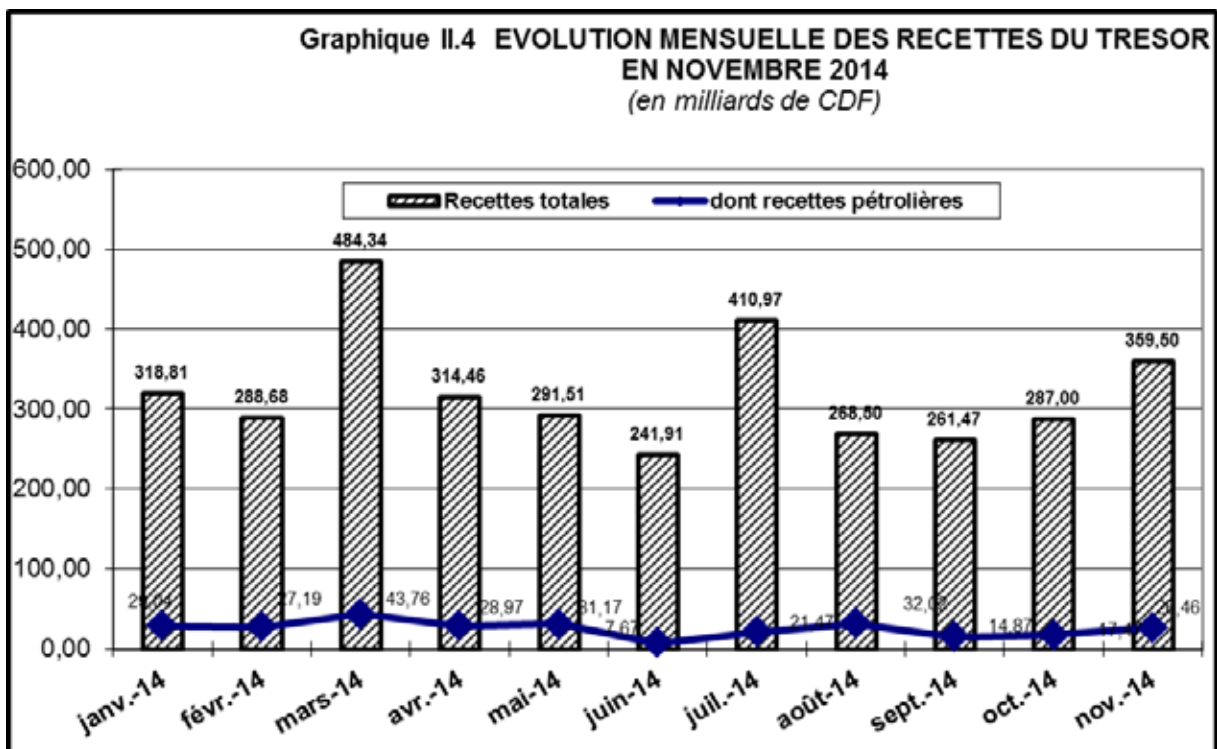

Source : Tableau II.1 bis

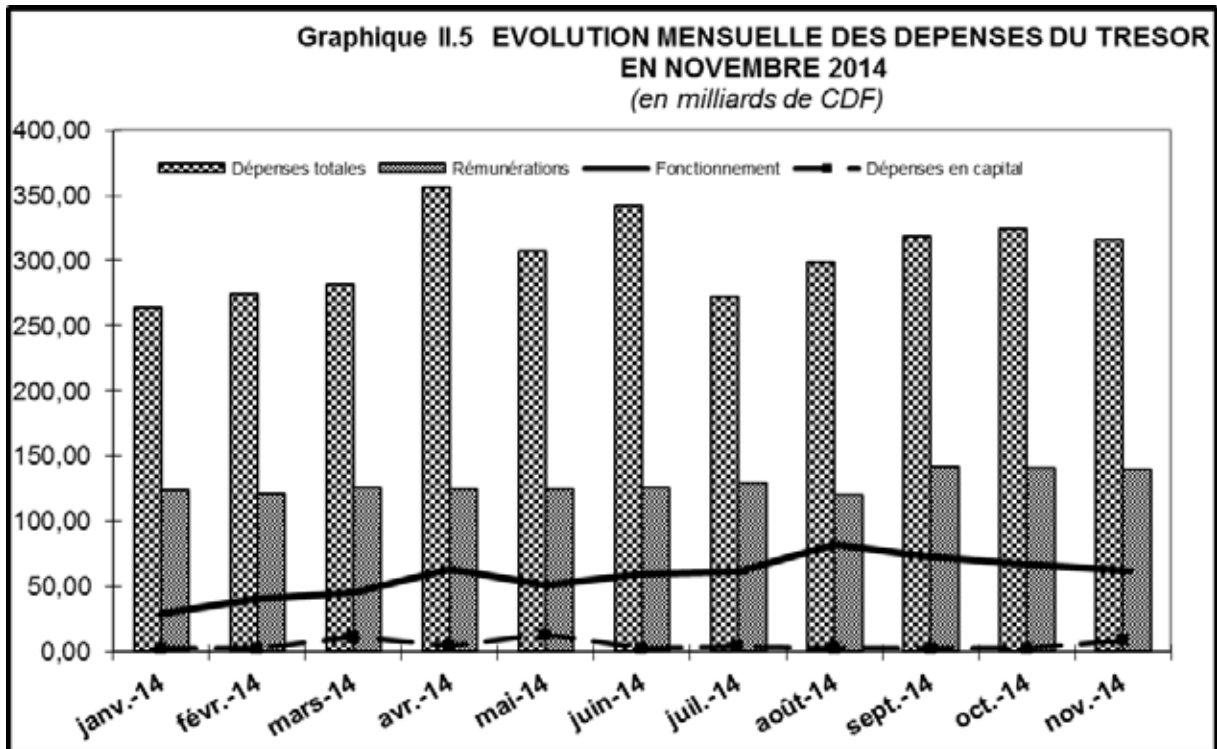

Source : Tableau II.1 bis

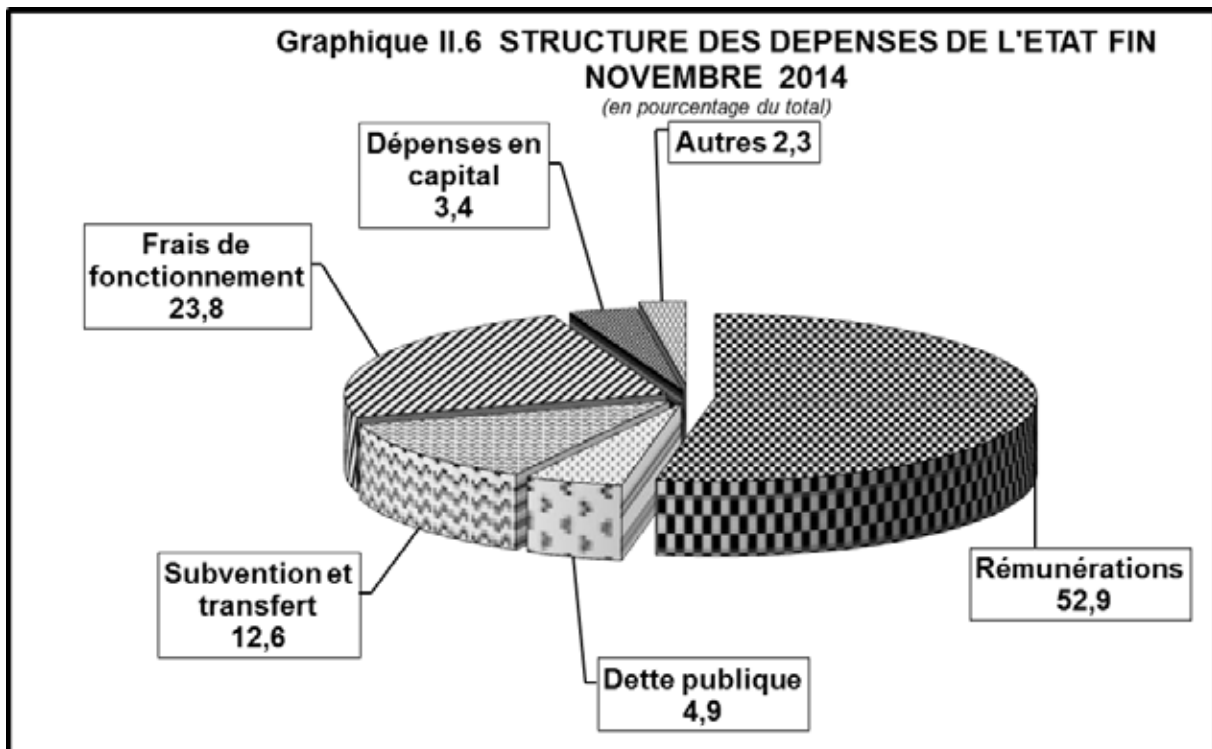

Source : Tableau II.1 bis

Tableau III.1

ÉVOLUTION MENSUELLE DES COURS DE LA MONNAIE NATIONALE PAR RAPPORT AU USD ⁽¹⁾

	INDICATIF	LIBRE	VARIATIONS COURS INDICATIF		VARIATIONS COURS LIBRE		Ecart en % (4)
			(2)	(3)	(2)	(3)	
2005							
Décembre	431,28	434,31	+ 3,3	+ 3,0	+ 3,7	+ 4,3	+ 0,7
2006							
Décembre	503,43	515,93	+ 5,1	- 14,3	+ 3,4	- 15,8	+ 2,5
2007							
Décembre	500,67	503,04	+ 0,4	+ 0,6	- 0,4	+ 2,6	+ 0,5
2008							
Décembre	606,89	617,08	- 4,2	- 17,5	- 9,0	- 18,5	+ 1,7
2009							
Décembre	904,31	862,42	- 0,5	- 32,9	+ 0,3	- 28,4	- 4,6
2010							
Décembre	912,07	920,40	- 0,2	- 0,9	- 0,9	- 6,3	+ 0,9
2011							
Décembre	899,21	901,58	+ 1,3	+ 1,4	+ 0,9	+ 2,1	+ 0,3
2012							
Janvier	918,31	919,83	- 2,1	- 2,1	- 2,0	- 2,0	+ 0,2
Février	920,51	925,89	- 0,2	- 2,3	- 0,7	- 2,6	+ 0,6
Mars	921,64	928,60	- 0,1	- 2,4	- 0,3	- 2,9	+ 0,8
Avril	922,10	926,62	- 0,1	- 2,5	+ 0,2	- 2,7	+ 0,5
Mai	923,61	925,42	- 0,2	- 2,6	+ 0,1	- 2,6	+ 0,2
Juin	921,59	927,17	+ 0,2	- 2,4	- 0,2	- 2,8	+ 0,6
Juillet	919,88	926,37	+ 0,2	- 2,2	+ 0,1	- 2,7	+ 0,7
Août	919,26	925,29	+ 0,1	- 2,2	+ 0,1	- 2,6	+ 0,7
Septembre	918,33	924,79	+ 0,1	- 2,1	+ 0,1	- 2,5	+ 0,7
Octobre	916,87	922,02	+ 0,2	- 1,9	+ 0,3	- 2,2	+ 0,6
Novembre	915,56	921,44	+ 0,1	- 1,8	+ 0,1	- 2,2	+ 0,6
Décembre	914,99	922,44	+ 0,1	- 1,7	- 0,1	- 2,3	+ 0,8
2013							
Janvier	915,84	924,24	- 0,1	- 0,1	- 0,2	- 0,2	+ 0,9
Février	917,85	921,98	- 0,2	- 0,3	+ 0,2	+ 0,0	+ 0,4
Mars	917,24	922,43	+ 0,1	- 0,2	- 0,0	+ 0,0	+ 0,6
Avril	917,43	922,16	- 0,0	- 0,3	+ 0,0	+ 0,0	+ 0,5
Mai	918,89	922,40	- 0,2	- 0,4	- 0,0	+ 0,0	+ 0,4
Juin	918,41	924,74	+ 0,1	- 0,4	- 0,3	- 0,2	+ 0,7
Juillet	918,00	925,44	+ 0,0	- 0,3	- 0,1	- 0,3	+ 0,8
Août	918,05	923,09	- 0,0	- 0,3	0,3	- 0,1	+ 0,5
Septembre	919,44	926,25	- 0,2	- 0,5	- 0,3	- 0,4	+ 0,7
Octobre	923,13	931,41	- 0,4	- 0,9	- 0,6	- 1,0	+ 0,9
Novembre	925,28	935,12	- 0,2	- 1,1	- 0,4	- 1,4	+ 1,1
Décembre	926,43	935,87	- 0,4	- 1,2	- 0,5	- 1,4	+ 1,0
2014							
Janvier	927,44	936,46	- 0,1	- 0,1	- 0,1	- 0,1	+ 1,0
Février	927,50	934,52	- 0,0	- 0,1	0,2	+ 0,1	+ 0,8
Mars	925,66	934,59	+ 0,2	0,1	0,0	+ 0,1	+ 1,0
Avril	924,54	931,38	+ 0,1	0,2	0,3	+ 0,5	+ 0,7
Mai	924,86	931,15	- 0,0	0,2	0,0	+ 0,5	+ 0,7
Juin	925,04	930,94	- 0,0	0,2	0,0	+ 0,5	+ 0,6
Juillet	924,05	932,32	+ 0,1	0,3	- 0,1	+ 0,4	+ 0,9
Août	924,24	932,11	- 0,0	0,2	0,0	+ 0,4	+ 0,9
Septembre	924,44	933,15	- 0,0	0,2	- 0,1	+ 0,3	+ 0,9
Octobre	925,01	931,38	- 0,1	0,2	0,2	+ 0,5	+ 0,7
Novembre	924,33	930,89	+ 0,1	0,2	0,1	+ 0,5	+ 0,7

Source : Direction des Opérations Bancaires et des Marchés - BCC.

(1) Cours moyens mensuels à la clôture de la journée.

(2) Variations calculées par rapport au cours du mois précédent.

(3) Variations calculées par rapport au dernier cours de l'année précédente.

(4) Ecart entre le cours libre et le cours indicatif.

Tableau III.2

ÉVOLUTION DU TAUX DE CHANGE DU DOLLAR SUR LE MARCHÉ ⁽¹⁾
(USD/CDF)

	Banques agréées		Bureaux de change		Cours		Ecart en %	Cours	
	Cours acheteur	Cours vendeur	Cours acheteur	Cours vendeur	indicatif	libre		le plus bas	le plus haut
2005									
Décembre									
30/12	443,31	446,60	447,37	453,08	445,40	450,22	1,08	440,00	456,55
2006									
Décembre									
28/12	499,70	507,52	513,19	518,66	503,43	515,93	2,48	520,00	490,00
2007									
Décembre									
31/12	496,59	510,29	500,81	508,63	502,99	504,72	0,34	495,64	516,61
2008									
Décembre									
30/12	627,97	649,85	652,68	662,23	639,32	657,45	2,84	605,72	674,98
2009									
Décembre									
30/12	896,89	908,10	900,67	908,54	902,66	904,60	0,22	895,00	915,00
2010									
Décembre									
	906,50	922,40	915,15	925,00	915,13	920,08	0,54	890,00	937,48
2011									
Décembre									
	903,30	915,20	921,47	926,53	910,65	924,00	1,47	880,00	930,00
2012									
Janvier	915,08	925,36	925,00	935,00	920,08	930,00	1,08	905,00	935,00
Février	911,83	926,76	920,61	930,71	918,03	925,66	0,83	900,00	940,00
Mars	914,48	926,73	925,00	935,00	919,93	930,00	1,09	905,00	940,00
Avril	918,62	928,55	925,00	935,00	922,73	930,00	0,79	905,00	940,00
Mai	913,35	930,61	916,60	930,86	923,05	923,73	0,07	900,00	939,00
Juin	912,34	925,92	923,81	930,35	919,32	927,08	0,84	900,17	935,00
Juillet	908,65	921,76	919,93	925,98	915,32	922,95	0,83	895,00	940,00
Août	909,86	925,42	923,48	928,78	919,28	926,13	0,75	903,00	935,00
Septembre	909,59	923,49	919,92	923,76	917,02	921,84	0,53	898,00	935,00
Octobre	910,75	923,56	919,88	926,45	917,00	923,16	0,67	900,00	935,00
Novembre	907,46	918,83	918,56	925,14	913,77	921,85	0,88	894,57	930,00
Décembre	911,60	919,99	922,71	929,04	915,17	925,87	1,17	899,00	935,00
2013									
Janvier	911,96	925,02	920,21	924,52	918,22	922,37	0,45	896,52	931,48
Février	911,58	924,65	911,87	924,66	918,43	918,27	-0,02	899,39	939,75
Mars	913,92	924,92	921,88	923,46	918,89	922,67	0,41	931,00	901,49
Avril	912,04	921,39	919,86	924,39	917,05	922,13	0,55	904,32	935,93
Mai	912,84	923,54	920,51	927,17	918,06	923,84	0,63	935,93	904,32
Juin	910,72	924,69	922,80	928,78	917,49	925,79	0,90	898,00	931,58
Juillet	911,05	922,60	919,93	925,07	916,34	922,50	0,01	898,00	934,97
Août	914,13	920,98	921,89	928,71	917,89	925,30	-0,21	898,00	935,00
Septembre	915,94	927,13	925,81	930,28	921,59	928,05	0,70	900,00	935,96
Octobre	913,08	926,19	930,19	936,35	918,99	933,27	1,55	870,00	942,00
Novembre	917,64	928,23	934,77	940,06	921,06	937,42	1,78	900,00	945,00
Décembre	921,62	932,23	932,86	940,19	925,50	936,52	1,19	900,00	945,00
2014									
Janvier	920,94	933,63	934,62	941,88	926,74	938,25	1,24	900,00	951,99
Février	923,77	931,12	933,15	937,76	929,39	935,46	0,65	903,33	945,00
Mars	917,45	923,83	922,14	930,45	921,93	926,29	0,47	900,00	945,00
Avril	917,51	931,47	926,99	935,92	924,01	931,45	0,81	908,00	939,37
Mai	922,18	929,08	929,34	935,69	925,87	932,51	0,72	900,00	940,00
Juin	921,23	928,61	928,30	936,14	926,12	932,22	0,66	909,00	940,00
Juillet	918,85	927,08	929,95	933,09	924,16	931,52	0,80	905,00	940,00
Août	916,90	930,00	929,85	937,40	922,66	933,62	1,19	907,00	940,00
Septembre	917,59	931,67	931,80	932,33	925,80	932,07	0,68	900,00	940,03
Octobre	920,97	930,65	927,37	930,04	925,54	928,71	0,34	909,00	940,00
Novembre	922,38	930,43	930,89	933,01	925,32	931,95	0,72	905,57	940,00

Source : Direction des Opérations Bancaires et des Marchés - BCC.

(1) Cours fin période.

Tableau III.3

VARIATIONS MOYENNES MENSUELLES DES COURS DE CHANGE EN % ⁽¹⁾

Périodes	2005		2006		2006		2007		2008		2009		2010		2011		2012		2013		2014	
	INDICATIF	LIBRE	INDICATIF	LIBRE	INDICATIF	LIBRE	INDICATIF	LIBRE	INDICATIF	LIBRE	INDICATIF	LIBRE	INDICATIF	LIBRE	INDICATIF	LIBRE	INDICATIF	LIBRE	INDICATIF	LIBRE	INDICATIF	LIBRE
	USD	USD	USD	USD	USD	USD	USD	USD	USD	USD	USD	USD	USD	USD	USD	USD	USD	USD	USD	USD	USD	USD
Janvier	-4,2	-1,5	-0,4	-0,7	-0,4	-0,7	-6,8	-5,1	-6,0	-8,0	-7,7	-7,3	-1,9	-1,7	-0,1	-0,0	-0,1	-0,0	-0,0	0,0	-0,0	0,0
Février	-4,1	-3,0	-0,4	-0,4	-0,4	-0,4	-5,4	-4,2	-4,5	-4,6	-7,5	-7,5	-1,0	-1,0	0,0	0,0	-0,0	0,1	-0,0	0,0	-0,0	0,0
Mars	-3,8	-3,4	-0,5	-0,8	-0,5	-0,8	-3,1	-2,6	-3,2	-3,4	-7,0	-7,2	0,0	-0,1	0,0	0,0	-0,0	-0,0	0,0	0,0	0,0	0,0
Avril	-3,6	-3,1	-0,5	-0,5	-0,5	-0,5	-2,0	-1,4	-2,6	-2,6	-5,9	-4,8	-0,2	-0,0	-0,0	-0,0	-0,0	0,0	0,0	0,0	0,0	0,0
Mai	-2,4	-2,0	-0,8	-0,7	-0,8	-0,7	0,3	0,6	-2,1	-2,0	-3,8	-3,4	-0,1	-0,1	-0,0	-0,0	-0,0	0,0	-0,0	-0,0	-0,0	-0,0
Juin	0,7	0,8	-0,7	-0,7	-0,7	-0,7	0,2	0,7	-1,6	-1,8	-2,8	-2,5	0,0	-0,1	-0,0	0,0	0,0	-0,0	0,0	-0,0	-0,0	0,0
Juillet	-1,4	-1,2	-1,0	-0,9	-1,0	-0,9	0,2	0,7	-1,5	-1,5	-3,0	-2,7	0,0	-0,0	0,0	-0,0	0,0	0,0	0,0	0,0	0,0	0,0
Août	-0,7	-0,5	-1,1	-1,2	-1,1	-1,2	0,2	0,5	-1,3	-1,3	-3,0	-2,9	0,0	0,0	-0,0	0,0	0,0	0,0	-0,0	-0,0	-0,0	0,0
Septembre	-0,4	-0,2	-1,7	-1,8	-1,7	-1,8	0,1	0,4	-1,3	-1,3	-1,2	-3,0	-0,1	-0,0	-0,0	0,0	0,0	0,0	-0,0	-0,0	-0,0	-0,1
Octobre	-0,2	-0,1	-2,1	-2,1	-2,1	-2,1	0,0	0,0	-1,3	-1,4	-3,2	-3,0	0,0	-0,0	-0,0	-0,0	0,0	0,0	0,0	-0,0	0,0	0,0
Novembre	-0,0	0,1	-1,8	-1,9	-1,8	-1,9	0,0	0,3	-1,4	-1,5	-3,2	-2,9	0,0	-0,0	0,2	0,2	0,0	0,0	-0,0	-0,0	0,0	-0,0
Décembre	0,2	0,4	-1,3	-1,4	-1,3	-1,4	0,0	0,2	-2,0	-2,2	-2,8	2,0	-0,0	-0,0	-0,2	-0,2	-0,0	-0,0	-0,0	-0,0	-0,0	-0,0

Source : Direction des Opérations Bancaires et des Marchés - BCC.

(1) Variations calculées par rapport à la moyenne des variations du mois précédent.

Tableau III.4

COURS DE CHANGE MOYEN INTERBANCAIRE
(USD/CDF)

CDF par devise	2 009	2 010	2 011	2 012	2 013								2 014											
	Moyenne annuelle	Moyenne annuelle	Moyenne annuelle	Moyenne annuelle	Janvier	Juin	Juillet	Août	Septembre	Octobre	Novembre	Décembre	Moyenne annuelle	Janvier	Février	Mars	Avril	Mai	Juin	Juillet	Août	Septembre	Octobre	Novembre
1 USD	806,54	906,13	898,12	919,36	915,96	918,44	918,05	917,98	919,26	923,24	925,13	926,63	919,67	927,77	937,37	926,01	924,29	924,77	925,03	924,07	924,58	924,29	925,05	924,34
1 CAD.	711,92	877,82	877,21	920,20	922,86	891,06	879,30	880,67	885,27	891,42	882,86	871,40	892,69	849,36	838,85	833,50	840,55	848,57	853,15	862,03	845,85	840,86	825,22	816,70
1 GBP	1 264,62	1 399,87	1 401,74	1 454,42	1 462,42	1 421,56	1 393,29	1 423,92	1 454,89	1 486,29	1 485,17	1 516,42	1 438,52	1 527,15	1 534,60	1 539,84	1 547,04	1 557,99	1 561,42	1 577,88	1 545,68	1 507,99	1 485,97	1 458,20
1 CHF	745,66	873,72	964,11	978,61	991,81	982,14	970,28	987,05	993,44	1 023,08	1 013,02	1 038,00	992,40	1 026,72	1 035,95	1 051,64	1 046,75	1 041,17	1 031,75	1 030,28	1 015,97	989,21	970,91	957,37
100 JPY	860,23	1 032,88	1 164,80	1 153,10	1 030,76	942,31	920,61	939,57	926,02	944,51	926,39	894,88	944,19	892,79	908,39	905,15	901,50	908,51	905,91	908,74	897,98	863,94	857,28	797,29
100 XAF	171,64	183,44	180,02	180,23	185,63	184,57	182,92	186,48	186,89	192,00	190,25	193,68	186,25	192,73	192,94	195,21	194,54	193,70	188,34	190,84	187,73	182,12	178,76	175,79
1 EUR	1 126,64	1 203,51	1 184,20	1 182,16	1 217,62	1 210,71	1 199,88	1 223,20	1 225,94	1 259,39	1 247,97	1 270,45	1 221,74	1 264,21	1 265,61	1 280,48	1 276,09	1 270,60	1 255,19	1 251,85	1 231,44	1 194,64	1 172,58	1 152,76
1 ZAR	97,44	124,17	111,53	112,36	104,28	91,76	92,61	91,30	92,14	93,11	90,74	89,36	95,71	85,73	84,32	86,16	87,71	88,80	86,65	86,74	86,63	84,46	83,51	83,38
1 XDR	1 259,08	1 383,27	1 389,40	1 407,96	1 406,68	1 390,14	1 379,59	1 394,67	1 398,86	1 421,09	1 415,90	1 425,39	1 396,93	1 424,67	1 427,66	1 433,05	1 430,74	1 430,50	1 425,25	1 424,66	1 411,36	1 387,71	1 375,24	1 356,43
1 AUD	-	-	-	-	961,41	867,99	842,16	830,35	852,02	877,90	864,06	829,29	890,60	825,71	831,63	838,78	860,96	859,41	865,42	867,87	860,19	840,32	813,69	799,74

Source : Service des Statistiques des Paiements Extérieurs et Balance des Paiements - Direction de la Recherche et des Statistiques/BCC.

Tableau III.5

VOLUME DES TRANSACTIONS SUR LE MARCHÉ DES CHANGES

(en millions de USD)

Période	BCC		Bques agréées		Bur. de Chge		Total		Volume total
	Achat	Vente	Achat	Vente	Achat	Vente	Achat	Vente	
2006									
déc-06	5,50	-	32,48	42,21	0,86	0,83	38,84	43,05	81,89
Cumul 06	10,40	11,00	308,80	367,94	13,33	13,77	332,53	392,71	725,24
2007									
déc-07	-	-	56,42	60,67	2,08	2,35	58,49	63,02	121,52
Cumul 07	66,94	0,00	533,47	562,79	13,04	14,25	613,45	515,38	1 128,83
2008									
déc-08	-	-	72,52	76,48	0,69	0,76	73,21	77,24	150,44
Cumul 08	0,00	0,00	916,46	973,39	10,00	10,59	926,45	983,97	1 910,43
2009									
déc-09	-	12,25	85,54	81,04	0,47	0,57	86,01	93,86	179,87
Cumul 09	11,00	124,65	851,04	867,41	5,65	5,54	867,70	997,60	1 865,30
2010									
déc-10	-	-	104,77	121,60	0,56	0,68	105,33	122,28	227,61
Cumul 10	0,00	10,00	1 039,55	1 094,18	5,58	5,58	1 045,13	1 109,76	2 154,89
2011									
déc-11	4,02	-	76,09	92,21	0,27	0,29	80,38	92,50	172,88
Cumul 11	164,97	49,90	1 211,34	1 310,44	5,78	6,54	1 382,09	1 366,89	2 748,98
2012									
janv-12	3,00	21,63	125,51	117,17	0,34	0,42	128,84	139,22	268,06
févr-12	11,00	5,00	145,48	136,84	0,58	0,69	157,06	142,53	299,59
mars-12	15,00	-	177,64	175,66	0,40	0,50	193,05	176,16	369,20
avr-12	4,40	-	170,19	186,12	0,46	0,62	175,05	186,73	361,78
mai-12	0,40	2,50	137,58	165,69	0,34	0,46	138,32	168,65	306,97
juin-12	0,46	-	202,99	175,61	1,18	0,92	204,63	176,53	381,16
juil-12	31,20	-	217,40	235,01	3,94	3,02	252,54	238,03	490,57
août-12	58,50	-	204,53	235,06	5,62	4,90	268,65	239,96	508,61
sept-12	46,00	-	176,41	182,02	5,24	1,77	227,64	183,79	411,43
oct-12	24,10	-	189,30	210,60	2,64	2,24	216,04	212,83	428,87
nov-12	25,30	-	239,65	231,14	1,92	1,74	266,86	232,88	499,74
déc-12	47,00	-	158,31	187,08	3,05	2,62	208,36	189,70	398,07
Cumul 12	266,36	29,13	2 144,98	2 237,98	25,70	19,90	2 437,05	2 287,01	4 724,06
2013									
janv-13	16,00	24,00	217,61	198,84	1,88	1,68	235,49	224,52	460,01
févr-13	5,00	-	190,27	219,33	2,66	2,15	197,93	221,48	419,41
mars-13	-	-	196,47	174,29	3,54	3,49	200,01	177,79	377,80
avr-13	-	-	200,23	222,98	1,90	1,95	202,14	224,94	427,07
mai-13	-	-	171,01	168,05	2,32	2,17	173,34	170,22	343,56
juin-13	-	-	137,54	138,21	1,68	1,80	139,22	140,01	279,23
juil-13	2,00	-	198,32	192,52	1,68	1,63	202,00	194,14	396,14
août-13	2,00	-	209,01	220,00	1,98	1,71	212,99	221,72	434,71
sept-13	-	-	199,64	226,30	2,21	2,00	201,86	228,30	430,16
oct-13	-	-	182,99	177,83	2,46	2,39	185,46	180,21	365,67
nov-13	-	-	161,95	155,70	1,98	1,71	163,94	157,41	321,34
déc-13	-	-	223,94	197,59	1,46	1,25	225,40	198,83	424,23
Cumul 13	25,00	24,00	2 289,00	2 291,63	25,78	23,93	2 339,77	2 339,57	4 679,34
2014									
janv-14	26,00	-	216,34	201,54	1,55	1,36	243,89	202,90	446,79
févr-14	25,00	-	253,99	219,30	1,33	1,13	280,32	220,43	500,75
mars-14	156,00	-	256,36	314,41	1,27	1,10	413,63	315,50	729,13
avr-14	46,50	-	245,92	228,38	1,46	1,32	293,88	229,70	523,58
mai-14	42,00	-	229,55	231,42	1,28	1,05	272,83	232,48	505,30
juin-14	25,00	-	233,58	237,04	1,30	1,20	259,88	238,23	498,12
juil-14	53,10	-	289,99	294,97	2,59	2,47	345,69	297,44	643,13
août-14	92,00	-	247,72	263,27	1,72	1,46	341,44	264,72	606,17
sept-14	10,00	-	241,80	265,92	1,69	1,50	253,49	267,42	520,92
oct-14	54,00	-	292,04	289,19	2,09	1,80	348,13	290,99	639,11
nov-14	40,00	-	302,32	291,45	1,74	1,51	344,07	292,96	637,03
Cumul 14	569,60	0,00	2 809,61	2 836,90	18,03	15,88	3 397,24	2 852,77	6 250,01

Source : Direction des Opérations Bancaires et des Marchés et Direction de la Recherche et des Statistiques - BCC.

Tableau III.7

POSITION NETTE DE CHANGE DES AUTRES INSTITUTIONS DES DEPOTS ⁽¹⁾

(en milliers de USD)

	2 0 1 0	2011	2012	2013				2014									
	Année	Année	Année	Janvier (p)	Juin (p)	Septembre(p)	Décembre(p)	Année (p)	Janvier (p)	Février (p)	Mars (p)	Avril (p)	Mai (p)	Juin (p)	Juillet (p)	Août (p)	Sept (p)
1. Position nette en début période (a)	-7 739	-3 227	-7 973	-5 555	8 957	-5 647	5 854	-5 555	5 825	3 865	8 076	13 104	13 471	9 172	-987	808	7 207
2. Différence des cours	2 548	-10 379	-122 160	8 743	-3 660	115	198	5 830	-493	42	62	-43	40	2 341	451	10 823	4 959
3. Position nette en début période (b)	-5 191	-13 606	-130 133	3 188	5 297	-5 532	6 053	275	5 332	3 907	8 138	13 061	13 511	11 513	-536	11 631	12 166
4. Recettes	399 329	464 136	6 730 157	536 471	378 161	644 664	418 539	6 014 427	505 600	481 516	504 597	797 036	462 352	342 496	315 523	708 626	345 710
- Exportations	47 630	63 241	1 184 523	239 631	113 438	289 637	107 771	2 145 676	119 317	209 183	78 743	472 743	124 051	106 744	224 991	424 650	136 511
- Invisibles	351 699	400 895	5 545 634	296 840	264 723	355 027	310 768	3 868 751	386 283	272 333	425 854	324 293	338 301	235 752	90 532	283 976	209 199
5. Dépenses	374 704	420 423	5 264 159	479 602	262 958	610 813	323 479	4 757 463	301 678	363 178	253 657	603 943	297 082	242 625	249 813	551 993	157 013
- Importations	178 881	181 497	1 730 709	205 751	86 746	110 530	110 088	1 360 091	102 100	109 499	114 658	77 351	88 163	85 190	17 155	62 328	82 220
- Invisibles	195 823	238 926	3 533 450	273 851	176 212	500 283	213 391	3 397 372	199 578	253 679	138 999	526 592	208 919	157 435	232 658	489 665	74 793
6. Solde (4 -5)	24 625	43 713	1 465 998	56 869	115 203	33 851	95 060	1 256 964	203 922	118 338	250 940	193 093	165 270	99 871	65 710	156 633	188 697
7. Solde des moyens de couverture	-30 946	-38 080	-1 341 420	-70 148	-110 891	-30 809	-95 288	-1 251 415	-205 389	-114 169	-245 973	-192 682	-169 609	-112 372	-64 367	-161 057	-95 061
8. Position nette à fin période (3+6+7)	-11 512	-7 973	-5 555	-10 091	9 609	-2 490	5 825	5 825	3 865	8 076	13 105	13 472	9 172	-988	807	7 207	105 802

Source : Direction des Opérations Bancaires et des Marchés - BCC.

(1) Au cours du dernier jour de la période.

(a) Cours initial.

(b) Cours actuel.

(p) Provisoire

Tableau III.8

ÉVOLUTION DES COURS MOYENS MENSUELS DES MATIÈRES PREMIÈRES D'ORIGINE MINÉRALE

Produits et marchés	Cotations	Moyenne 2010	Moyenne 2011	Moyenne 2012	2013			Moyenne 2013	2014										
					Janvier	Juin	Décembre		Janvier	Février	Mars	Avril	Mai	Juin	Juillet	Août	Septembre	Octobre	Novembre
- Cuivre (LME)	\$/tm	7 540,70	8 822,79	7 944,35	8 048,27	7 003,38	7 204,43	7 329,50	7 294,75	7 151,00	6 669,57	6 666,00	6 878,98	6 797,43	7 099,30	6 999,10	6 873,09	6 740,07	6 713,93
- Zinc (LME)	\$/tm	2 162,72	2 191,70	1 946,00	2 031,80	1 838,60	1 976,67	1 909,88	2 038,66	2 033,45	2 015,55	2 032,34	2 058,59	2 125,62	2 309,89	2 327,05	2 292,25	2 270,50	2 261,55
- Cobalt (Londres)	\$/lb	20,83	17,58	13,91	11,85	13,58	13,13	12,98	12,78	14,36	15,25	15,27	15,22	13,99	14,87	15,75	15,64	15,14	14,38
- Diamant Congo (CEEC)	\$/carat	18,36	18,47	13,54	16,50	14,53	13,49	14,36	14,17	11,81	12,64
- Collan (Londres)	\$/lb	61,82	125,44	117,14	130,91	124,50	82,50	115,03	83,30	85,00	88,10	90,00	92,27	96,31	100,98	105,83	97,50	92,83	90,90
- Or (New York)	\$/o.t	1 225,22	1 570,17	1 657,89	1 670,62	1 342,51	1 222,74	1 411,72	1 245,83	1 300,89	1 336,23	1 298,78	1 288,33	1 282,22	1 311,85	1 295,47	1 237,61	1 223,30	1 176,79
- Argent (New York)	cts/o.t	2 014,62	3 515,17	3 124,63	3 109,64	2 124,10	1 961,86	2 389,37	1 994,18	2 076,10	2 077,62	1 971,09	1 936,41	1 979,19	2 093,00	1 979,76	1 848,55	1 722,13	1 601,75
- Pétrole :																			
- Brent (Londres)	\$/baril	80,22	110,67	111,61	112,16	103,27	110,56	108,65	107,07	108,66	107,65	108,07	109,22	111,91	108,17	103,49	98,56	87,78	79,28
- WTI (New York)	\$/baril	79,51	95,18	94,19	94,88	95,75	97,90	97,94	95,00	100,55	100,54	102,08	102,00	104,70	103,83	98,88	93,08	84,91	76,51

Source : Bourse -Les Echos.

Pour mémoire : Once troy (o.t) = 31,103 g et lb = 0,453 kg.

Tableau III.8. bis

ÉVOLUTION DES COURS MOYENS MENSUELS DES MATIÈRES PREMIÈRES D'ORIGINE AGRICOLE

Produits et marchés	Cotations	Moyenne 2010	Moyenne 2011	Moyenne 2012	2013			Moyenne 2013	2014										
					Janvier	Juin	Décembre		Janvier	Février	Mars	Avril	Mai	Juin	Juillet	Août	Septembre	Octobre	Novembre
- Huile de palme (Kuala Lumpur) ⁽¹⁾	Riggints/tm	2 783,79	3 273,30	3 199,97	2 161,41	2 334,00	3 691,29	2 587,80	3 633,00	3 818,90	4 318,43	4 173,45	3 971,73	3 503,43	2 399,04	2 189,90	2 101,05	2 196,57	2 225,35
- Café Arabica (New York)	Cts/lb	163,32	253,28	174,55	150,15	123,63	112,57	126,01	117,36	152,86	188,35	197,00	186,75	171,75	169,37	187,44	186,59	204,90	188,51
- Café Robusta (Londres)	\$/tm	1 549,57	2 186,06	2 013,87	1 998,41	1 778,25	1 729,76	1 850,62	1 724,18	1 908,70	2 179,29	2 120,23	2 059,86	1 951,43	2 033,35	1 990,05	1 994,41	2 090,30	2 062,25
- Caoutchouc (Singapour)	Cts/kg	366,38	482,07	336,09	330,20	281,95	255,81	279,66	232,42	214,62	228,54	219,89	207,84	205,87	205,29	187,90	167,62	162,60	164,67
- Cacao (New York)	\$/tm	2 928,03	2 928,11	2 237,79	2 210,00	2 210,00	2 210,00	2 210,00	2 210,00	2 210,00	2 210,00	2 210,00	2 210,00	2 210,00	2 210,00	2 210,00	2 210,00	2 210,00	2 210,00
- Coton (New York)	Cts/lb	93,66	137,06	79,91	78,26	85,62	81,67	83,27	85,16	86,91	91,61	91,21	89,74	85,56	71,94	64,97	66,16	63,93	61,22
- Bois (Chigago) ⁽²⁾	\$/bdft	254,73	252,34	287,42	365,39	296,03	362,00	345,68	361,04	357,93	344,96	331,59	327,93	316,38	339,52	345,10	337,86	336,56	326,21

Source : Bourse -Les Echos.

(1) - Riggints monnaie de Kuala Lumpur : 25 riggints = 5 euros.

(2) - Bdft (Board foot) : 1 bdft = 2,359737222 liters.

Tableau III.9

ÉVOLUTION DES VALEURS A L'EXPORTATION DE DIAMANT

(en milliers de USD)

Périodes	2005		2006		2007		2008 ⁽¹⁾		2009	2010	2011		2012		2013		2014	
	DIAMANT		DIAMANT		DIAMANT		DIAMANT		DIAMANT	DIAMANT	DIAMANT	DIAMANT	DIAMANT	DIAMANT	DIAMANT	DIAMANT	DIAMANT	DIAMANT
	C.A.	INDUSTRIEL ⁽¹⁾	C.A.	INDUSTRIEL ⁽¹⁾	C.A.	INDUSTRIEL ⁽¹⁾	C.A.	INDUSTRIEL ⁽¹⁾	COMPTOIRS AGR.	COMPTOIRS AGR.	C.A.	INDUSTRIEL ⁽¹⁾	C.A.	INDUSTRIEL ⁽¹⁾	C.A.	INDUSTRIEL ⁽¹⁾	C.A.	INDUSTRIEL ⁽¹⁾
Janvier	54 178,88	4 102,20	55 104,59	38,22	25 835,87	24 988,09	54 718,40	424,2	8 320,68	19 547,86	16 877,71	1 101,57	15 496,48	-	15 990,84	-	18 252,23	...
Février	53 670,28	8 429,41	47 078,63	23,92	29 045,94	14 633,89	53 524,45	-	9 439,86	26 507,02	20 943,25	3 032,96	32 922,17	-	12 169,91	-	20 119,41	...
Mars	56 934,42	10 647,74	48 328,87	6 693,68	29 942,09	16 997,09	50 933,90	8 210,0	12 320,50	26 126,90	32 866,63	961,17	24 599,86	-	19 182,08	-	14 186,57	...
Avril	57 697,68	7 866,97	49 796,32	-	29 359,83	15 538,20	52 013,2	541,6	15 650,13	23 461,99	17 831,64	275,05	19 669,42	-	19 658,96	-
Mai	65 822,14	113,16	55 570,86	-	37 418,58	15 753,43	54 500,6	651,2	21 153,78	31 003,04	31 612,61	540,09	21 900,60	-	18 242,24	-
Juin	78 542,22	10 989,03	63 718,84	7 621,33	28 865,24	16 561,65	-	-	24 401,31	24 481,13	35 475,53	714,93	23 075,38	-	11 747,00	-
Juillet	69 258,65	9 118,22	53 625,61	-	35 986,71	17 688,64	66 517,50	8 435,3	23 296,39	40 728,94	42 384,37	550,07	16 648,21	-	22 342,55	-
Août	82 203,68	9 069,48	49 070,65	-	37 895,53	17 909,54	46 755,2	234,9	22 245,20	-	33 749,01	-	25 504,10	-	17 911,28	-
Septembre	91 592,52	8 791,14	66 925,68	-	33 864,55	20 167,05	32 528,2	-	33 310,10	14 784,06	23 891,60	3 349,01	19 621,61	-	18 358,22	-
Octobre	66 776,00	-	57 807,78	-	39 450,00	19 777,77	27 514,1	-	27 925,73	27 799,05	23 656,32	-	23 844,28	-	24 634,56	-
Novembre	61 648,70	88,30	48 310,40	-	31 080,06	16 293,07	12 682,8	-	24 345,49	25 167,80	30 642,85	-	27 518,55	-	21 632,88	100 093,00
Décembre	55 482,65	88,37	46 803,21	82,26	25 187,23	15 106,75	10 207,1	-	26 428,34	22 809,94	14 612,48	-	15 879,78	-	21 003,65	-
TOTAL	793 807,83	69 304,01	642 141,44	14 459,4	383 931,63	211 415,17	461 895,46	18 497,11	248 837,51	282 417,73	324 544,00	10 524,84	266 680,44	-	222 874,18	100 093,00	52 558,21	-

Sources : - Rapport du Centre d'Evaluation, d'Expertise et de Certification des Substances Minérales Précieuses et Semi-précieuses (C.E.E.C.) à partir de 2002.

- Ministère des Mines.

(1) Il s'agit de la production industrielle exportée par la MIBA et la SENGAMINES.

SERVICE DE LA DETTE EXTÉRIEURE PAR GROUPES DES CRÉANCIERS DU 01^{er} JANVIER AU 30 NOVEMBRE 2014
(en milliers de USD)

CRÉANCIERS	Service prévu	Service effectué ^(p)	Ecart	Taux d'exécution
INSTITUTIONS MULTILATÉRALES	76 006,3	71 448,5	-4 557,8	94,0
CLUB DE LONDRES	1 000,0	-	-1 000,0	0,0
CLUB DE KINSHASA	32 762,4	31 009,4	-1 753,0	94,6
CLUB DE PARIS	40 146,6	41 551,1	1 404,6	103,5
Total	149 915,3	144 009,0	-5 906,3	96,1

Sources : Direction Générale de la Dette Publique (DGDP) et Banque Centrale du Congo.

Tableau III. 11

EXÉCUTION MENSUELLE DU SERVICE DE LA DETTE PAR GROUPES DES CRÉANCIERS
(en USD)

CRÉANCIERS	2 0 1 1	2 0 1 2	2 0 1 3				2 0 1 4												
	Cumul	Cumul	janv	Juin	Décembre	Cumul	Janvier	Février	Mars	Avril	Mai	Juin	Juillet	Août	Septembre	Octobre	Novembre	Cumul	
Institutions multilatérales	56 532 194,9	95 945 128,6	158 682,5	727 164,9	31 887 232,9	91 067 460,7	168 844,2	727 410,3	3 206 736,5	13 136 824,0	686 886,2	34 679 171,1	1 711 696,3	4 078 353,4	333 492,5	6 099 720,5	6 619 366,5	71 448 501,4	
dont : - FMI	3 556 569,0	986 416,0	-	-	576 398,7	1 581 393,6	-	217 978,3	-	5 374,0	240 387,0	-	-	178 569,5	-	-	83 166,6	725 475,3	
- BEAC	6 644 902,1	-	-	-	-	-	-	-	-	-	-	-	-	-	-	-	-	-	
Club de Londres	-	-	-	-	-	-	-	-	-	-	-	-	-	-	-	-	-	-	
Club de Kinshasa	121 436 866,9	67 213 354,9	6 432 744,4	508 933,8	57 854,0	54 664 977,6	586 243,8	9 238 868,7	3 510 296,8	1 939 880,0	-	-	-	11 265 602,4	1 224 372,4	2 729 362,2	514 749,4	31 009 375,7	
Club de Paris	3 206 841,3	12 782 341,4	-	1 451 855,3	13 534 410,2	43 742 937,1	-	-	-	25 779 577,8	1 464 192,0	13 962 000,0	-	-	98 993,4	-	-	246 378,4	41 551 141,7
Total	181 175 903,1	175 940 824,9	6 591 426,8	2 687 954,0	45 479 497,1	189 475 375,4	755 088,0	9 966 279,0	6 717 033,3	40 856 281,8	2 151 078,2	48 641 171,1	1 711 696,3	15 343 955,8	1 656 858,3	8 829 082,7	7 380 494,2	144 009 018,7	

Source : Direction des Opérations Bancaires et des Marchés - BCC.

Tableau III. 12

ÉVOLUTION MENSUELLE DES RÉSERVES DE CHANGE AU SENS LARGE ⁽¹⁾

(en millions de USD)

	2010	2 011	2 012	2013			2014										
	décembre	décembre	décembre	janvier	juin	décembre	janvier	février	mars	avril	mai	juin	juillet	août	septembre	octobre	novembre
Réserves internationales	4 306,63	4 406,10	4 404,82	4 546,26	4 536,09	4 642,01	4 551,71	4 582,01	4 632,74	4 563,22	4 555,85	4 555,23
Réserves en mois d'importations	5,27	5,39	5,39	5,57	5,00	5,12	5,02	5,05	5,11	5,03	5,02	5,02
Réserves en semaines d'importations	22,83	23,36	23,35	24,10	21,66	22,17	21,74	21,88	22,12	21,79	21,76	21,75

Source : Direction de la Recherche et des Statistiques - BCC.

(1) Réserves de change incluant les dépôts des banques en monnaies étrangères.

51

Tableau III. 12 bis

ÉVOLUTION MENSUELLE DES RÉSERVES DE CHANGE AU SENS STRICT ⁽¹⁾

(en millions de USD)

	2010	2 011	2 012	2013			2014										
	décembre	décembre	décembre	janvier	juin	décembre	janvier	février	mars	avril	mai	juin	juillet	août	septembre	octobre	novembre
Réserves internationales	1 296,97	1 271,85	1 634,18	1 633,88	1 692,66	1 745,41	1 784,18	1 783,35	1 879,74	1 827,78	1 829,31	1 739,01	1 757,53	1 761,33	1 724,59	1 716,22	1 710,87
Réserves en mois d'importations	1,78	1,66	2,16	2,16	2,07	2,14	2,18	2,18	2,30	2,02	2,02	1,92	1,94	1,94	1,90	1,89	1,89
Réserves en semaines d'importations	7,73	7,20	9,35	9,34	8,97	9,25	9,46	9,45	9,97	8,73	8,74	8,30	8,39	8,41	8,24	8,20	8,17

Source : Direction des Opérations Bancaires et des Marchés - BCC.

(1) Réserves de change tirées exclusivement du budget en devises de la BCC.

Graphique III.1. Évolution des cours indicatif et libre

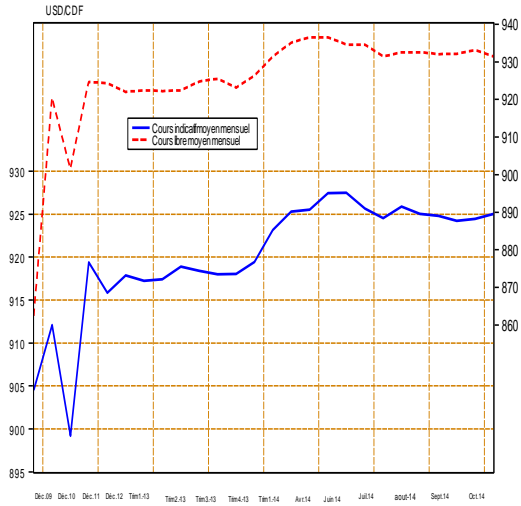

Graphique III.2 Évolution de l'écart en % entre le cours indicatif et le cours libre

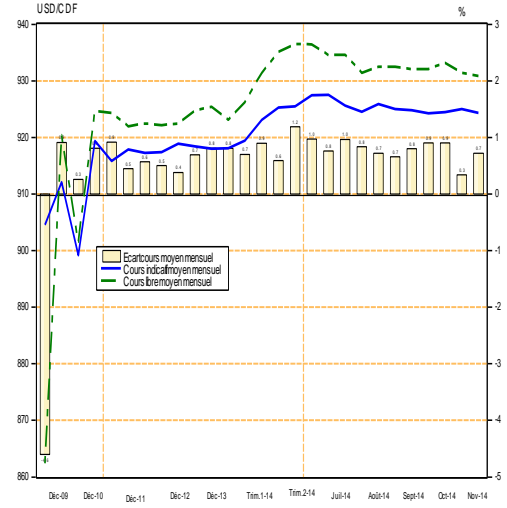

Graphique III.3. Évolution des transactions mensuelles sur le marché des changes

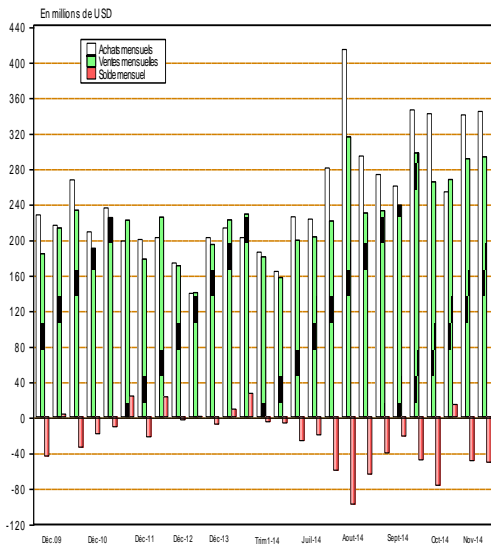

Graphique III.4. Évolution des transactions mensuelles sur le marché des changes

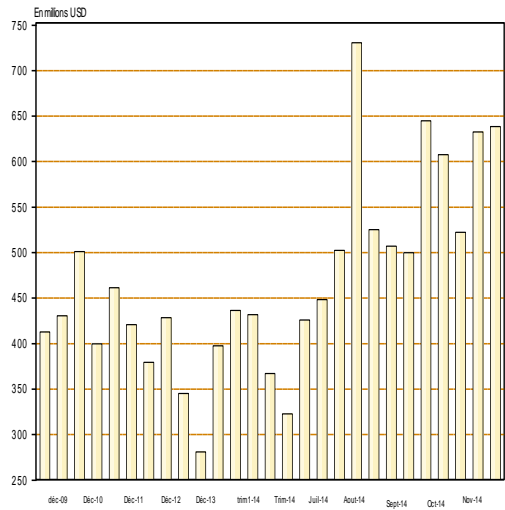

Graphique III.5. Évolution mensuelle du solde budgétaire en devises

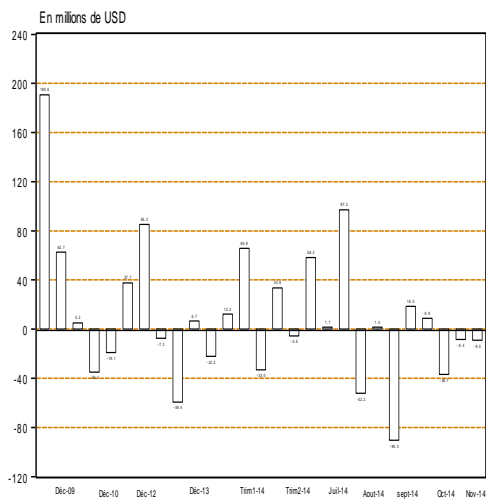

Graphique III.6. Évolution mensuelle des réserves internationales

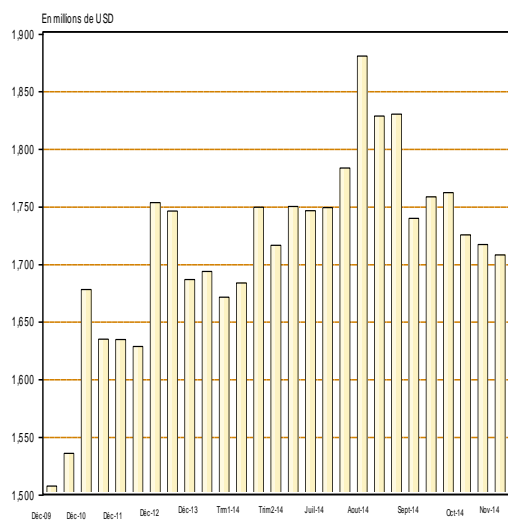

Source : Direction de la Recherche et des Statistiques sur base des données communiquées par la Direction des Opérations Bancaires et des Marchés

Graphique III.7. Évolution des cours du cuivre et du zinc sur le marché de Londres

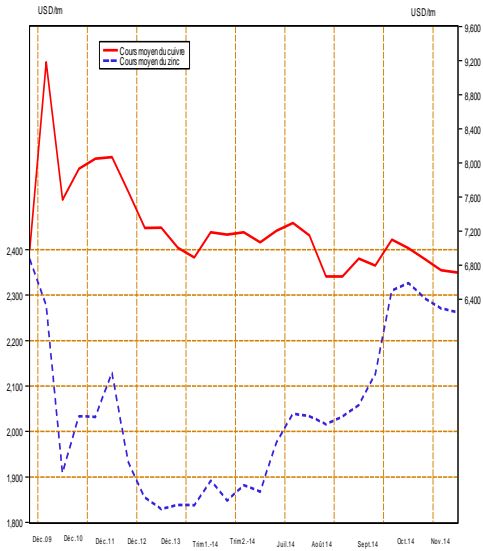

Graphique III.8. Évolution du cobalt et du coltan sur le marché de Londres

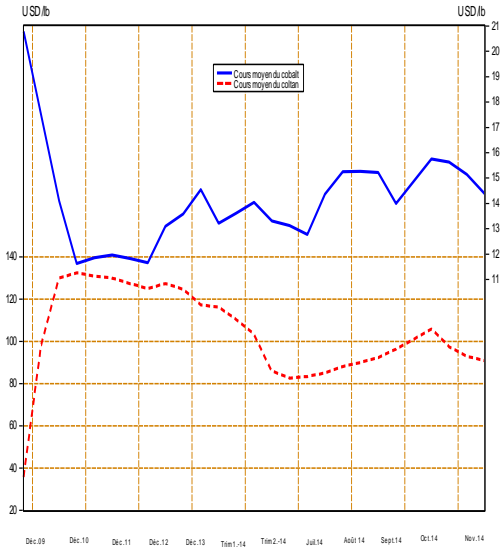

Graphique III.9. Évolution de l'or et de l'argent sur le marché de New York

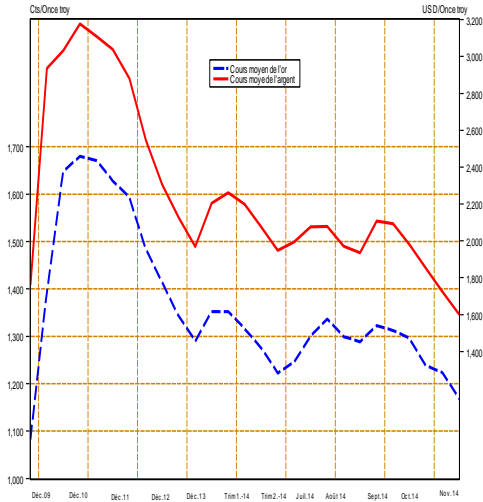

Graphique III.10. Évolution du cours du pétrole

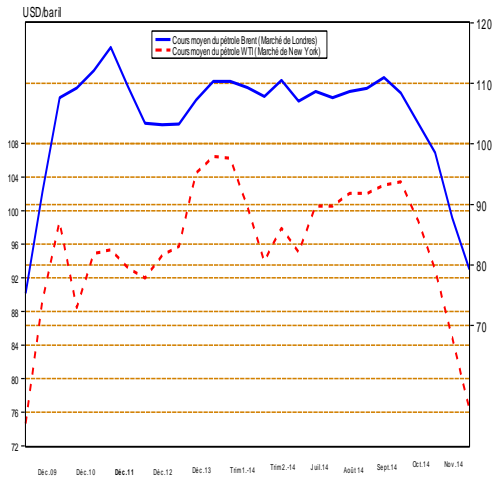

Graphique III.11. Évolution des cours du café et du cacao

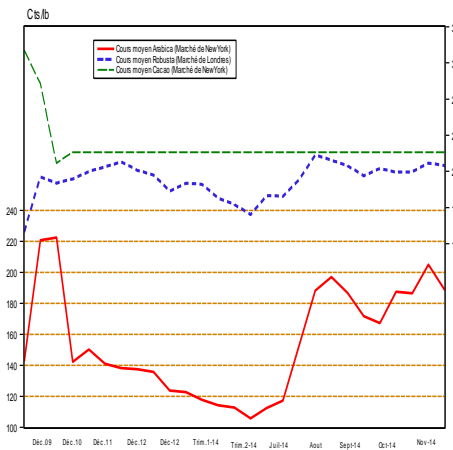

Graphique III.12. Évolution du cours de coton sur le marché de New York

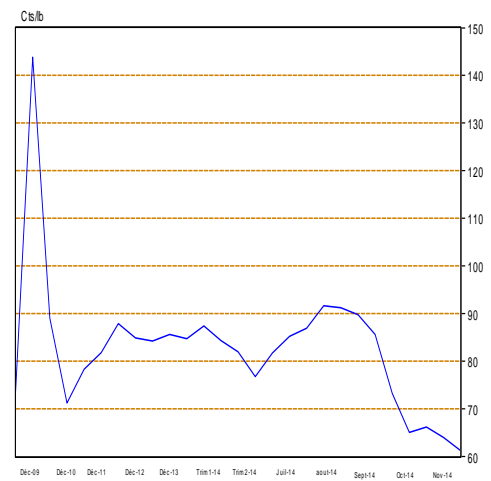

Source : Direction de la Recherche et des Statistiques sur base des données de la Bourse les échos.fr cfr tableaux III.8 et III.8 bis

Tableau IV. 1

SITUATION DES INSTITUTIONS DE DEPOTS⁽¹⁾
(en millions de CDF)

	2 012	2 013												2 014										
	DECEMBRE	JANVIER	FEVRIER	MARS	AVRIL	MAI	JUIN	JUILLET	AOUT	SEPTEMBRE	OCTOBRE	NOVEMBRE	DECEMBRE	JANVIER	FEVRIER	MARS	AVRIL	MAI	JUIN	JUILLET ⁽²⁾	AOUT ⁽²⁾	SEPTEMBRE ⁽²⁾	OCTOBRE ⁽²⁾	NOVEMBRE ⁽²⁾
1. AVOIRS EXTERIEURS NETS (a-b)	1 389 151	1 220 680	1 274 850	1 513 091	1 457 689	1 372 279	1 296 643	1 304 827	1 385 737	1 309 875	1 286 709	1 351 030	1 445 872	1 384 682	1 381 097	1 638 107	1 551 240	1 533 629	1 539 527	1 523 459	1 600 738	1 517 001	1 543 932	1 642 078
a) Avoirs	2 712 617	2 562 732	2 620 349	2 858 307	2 794 118	2 651 811	2 582 647	2 604 032	2 729 233	2 695 692	2 675 783	2 816 229	2 897 474	2 851 546	2 860 628	3 114 051	3 022 076	3 000 318	2 980 162	2 945 555	2 994 345	2 897 741	2 938 320	3 012 885
b) Engagements	1 323 467	1 342 052	1 345 499	1 345 216	1 336 428	1 279 532	1 286 004	1 299 206	1 343 497	1 385 817	1 389 074	1 465 200	1 451 602	1 466 864	1 479 531	1 475 944	1 470 836	1 466 689	1 440 636	1 422 096	1 393 607	1 380 740	1 394 388	1 370 807
2. AVOIRS INTERIEURS NETS (a+b+c)	1 563 748	1 582 557	1 536 452	1 535 464	1 584 316	1 655 749	1 764 085	1 796 298	1 889 849	1 918 523	2 024 264	2 039 359	2 047 343	2 090 867	2 128 938	1 991 195	2 076 234	2 172 680	2 233 469	2 238 703	2 241 071	2 296 134	2 356 089	2 239 730
a) Créances nettes sur l'Etat	-600 433	-622 265	-685 044	-684 124	-778 229	-615 403	-586 426	-621 734	-557 183	-560 563	-500 664	-571 776	-495 598	-588 874	-596 454	-731 332	-681 312	-645 772	-562 073	-652 251	-609 064	-531 330	-508 334	-527 186
b) Crédits à l'économie	1 304 523	1 326 232	1 352 057	1 366 812	1 405 993	1 410 796	1 454 135	1 497 765	1 514 286	1 532 243	1 591 114	1 620 951	1 579 483	1 689 491	1 698 375	1 660 220	1 769 876	1 813 796	1 864 382	1 854 653	1 844 597	1 848 024	1 854 463	1 850 224
C) Autres Postes Nets	859 658	878 590	869 439	852 776	956 552	860 356	896 376	920 268	932 745	946 843	933 814	990 184	963 458	990 250	1 027 017	1 062 306	987 670	1 004 655	931 159	1 036 301	1 005 538	979 440	1 009 960	916 692
MASSE MONETAIRE (au sens large)	2 952 900	2 803 237	2 811 303	3 048 555	3 042 005	3 028 028	3 060 728	3 101 126	3 275 587	3 228 399	3 310 974	3 390 390	3 493 216	3 475 550	3 510 036	3 629 302	3 627 474	3 706 309	3 772 996	3 762 162	3 841 810	3 813 136	3 900 021	3 881 808
- Monnaie	883 844	828 385	805 418	882 709	866 030	883 261	899 929	912 607	952 248	957 357	988 233	1 000 987	1 072 635	1 032 174	1 063 619	1 146 423	1 092 022	1 101 598	1 069 761	1 115 718	1 125 163	1 128 786	1 182 745	1 160 644
- Quasi - monnaie	2 069 055	1 974 853	2 005 885	2 165 846	2 175 975	2 144 767	2 160 799	2 188 518	2 323 339	2 271 042	2 322 741	2 389 403	2 420 581	2 443 375	2 446 417	2 482 879	2 535 452	2 604 711	2 703 235	2 646 444	2 716 647	2 684 350	2 717 276	2 721 165

Source: Banque Centrale du Congo.

(1) Il s'agit de la situation consolidée de la Banque Centrale du Congo et des Autres Institutions de Dépôts (Banques commerciales).

Tableau IV.2

LIQUIDITES MONETAIRES ET QUASI-MONETAIRES DES INSTITUTIONS DE DEPOTS
(en millions de CDF)

	2 013												2 014											
	DECEMBRE	JANVIER	FEVRIER	MARS	AVRIL	MAI	JUIN	JUILLET	AOUT	SEPTEMBRE	OCTOBRE	NOVEMBRE	DECEMBRE	JANVIER	FEVRIER	MARS	AVRIL	MAI	JUIN	JUILLET ⁽¹⁾	AOUT ⁽¹⁾	SEPTEMBRE ⁽¹⁾	OCTOBRE ⁽¹⁾	NOVEMBRE ⁽¹⁾
A. Circulation fiduciaire hors banques	547 768	490 407	499 491	507 111	517 514	505 674	517 987	511 894	555 235	545 194	540 082	565 235	692 945	638 649	649 775	644 651	645 308	649 480	666 999	666 262	676 079	666 784	650 649	693 167
Circulation fiduciaire hors BCC	595 164	542 176	547 510	559 870	567 596	562 992	579 138	568 849	612 021	613 017	613 671	632 460	760 458	704 599	711 678	710 907	701 353	714 777	720 938	736 042	737 520	720 362	765 771	
Encaissements AID	-47 396	-51 769	-48 018	-52 759	-50 082	-57 318	-61 152	-56 955	-67 822	-73 589	-67 224	-67 513	-65 949	-61 904	-66 256	-56 045	-57 866	-47 778	-54 677	-59 964	-70 736	-69 712	-72 604	
B. Dépôts à vue en MN	288 680	286 209	257 908	322 839	298 434	320 269	320 791	343 759	340 227	344 340	374 562	368 527	379 690	393 525	413 844	446 714	452 118	402 762	449 456	449 084	462 002	532 096	467 476	
B.C.C.	3 575	4 535	4 836	5 253	5 349	5 863	5 176	5 805	5 387	5 188	4 915	5 188	17 362	16 211	15 353	13 391	12 352	11 440	6 137	5 010	5 248	5 162	4 757	
AID	285 105	281 674	253 072	317 586	293 085	314 406	315 615	337 954	334 840	339 155	369 374	363 612	362 308	377 313	398 492	408 381	438 362	440 678	396 625	444 447	443 836	456 840	527 339	
C. Dépôts à terme	2 069 055	1 974 853	2 005 885	2 165 846	2 175 975	2 144 767	2 160 799	2 188 518	2 323 339	2 271 042	2 322 741	2 389 403	2 420 581	2 443 375	2 446 417	2 482 879	2 535 452	2 604 711	2 703 235	2 646 444	2 716 647	2 684 350	2 717 276	2 721 165
1. Dépôts à terme MN	25 741	24 944	24 079	25 551	27 447	27 647	27 762	27 364	27 316	27 044	30 169	31 503	30 355	32 092	32 335	33 505	34 408	35 729	35 426	34 366	41 696	34 594	34 464	36 843
B.C.C.	-	-	-	-	-	-	-	-	-	-	-	-	-	-	-	-	-	-	-	-	-	-	-	-
AID	25 741	24 944	24 079	25 551	27 447	27 647	27 762	27 364	27 316	27 044	30 169	31 503	30 355	32 092	32 335	33 505	34 408	35 729	35 426	34 366	41 696	34 594	34 464	36 843
2. Dépôts en devises	2 020 524	1 924 489	1 960 615	2 118 444	2 119 803	2 086 253	2 107 569	2 140 568	2 273 617	2 220 746	2 273 907	2 341 814	2 368 575	2 390 705	2 392 283	2 422 491	2 473 312	2 538 975	2 643 563	2 590 322	2 655 234	2 629 558	2 663 855	2 666 367
B.C.C.	3 600	4 997	4 854	4 737	4 456	4 418	4 471	4 783	4 674	3 879	3 325	2 750	2 835	2 800	2 708	2 588	1 846	7 009	7 092	6 675	6 561	5 957	5 507	
AID	2 016 924	1 919 492	1 955 760	2 113 707	2 115 348	2 081 835	2 103 098	2 135 784	2 268 943	2 216 867	2 270 582	2 339 063	2 365 740	2 387 906	2 389 574	2 419 903	2 471 466	2 531 967	2 636 471	2 583 647	2 648 673	2 623 601	2 658 348	2 660 506
3. Provisions pour importations	22 791	25 420	21 192	21 851	28 725	30 866	25 468	20 586	22 406	23 252	18 665	16 087	21 652	20 578	21 799	26 883	27 732	30 006	24 246	21 757	19 718	20 198	18 957	
B.C.C.	3 901	3 976	3 867	3 769	3 863	3 827	3 839	3 900	3 896	4 016	4 092	4 049	4 069	4 034	4 093	4 085	4 114	4 033	4 052	3 970	3 917	3 772	3 758	
AID	18 890	21 444	17 325	18 081	24 862	27 039	21 629	16 687	18 510	19 235	14 572	12 037	17 583	16 544	17 705	22 798	23 618	25 973	20 194	17 787	15 801	16 426	15 199	
TOTAL (A+B+C)	2 905 503	2 751 469	2 763 285	2 995 796	2 991 923	2 970 710	2 999 576	3 044 171	3 218 800	3 160 576	3 237 385	3 323 165	3 493 216	3 475 550	3 510 036	3 629 302	3 627 474	3 706 309	3 772 996	3 762 162	3 841 810	3 813 136	3 900 021	3 881 808

Source: Banque Centrale du Congo.

(1) Il s'agit des dépôts à vue et à terme.

Tableau IV.3

SITUATION DES INSTITUTIONS DE DEPOTS
(en millions de USD)

	2 012	2 013												2 014										
	DECEMBRE	JANVIER	FEVRIER	MARS	AVRIL	MAI	JUIN	JUILLET	AOUT	SEPTEMBRE	OCTOBRE	NOVEMBRE	DECEMBRE	JANVIER	FEVRIER	MARS	AVRIL	MAI	JUIN	JUILLET ^(a)	AOUT ^(a)	SEPTEMBRE ^(a)	OCTOBRE ^(a)	NOVEMBRE ^(a)
1. AVOIRS EXTERIEURS NETS (a-b)	1 517,9	1 336,8	1 386,6	1 651,3	1 586,6	1 494,6	1 414,3	1 423,8	1 512,9	1 421,3	1 390,7	1 458,2	1 562,3	1 496,9	1 483,4	1 772,9	1 675,1	1 662,7	1 659,8	1 648,9	1 729,5	1 639,4	1 665,1	1 776,0
a) Avoirs extérieurs	2 964,1	2 806,6	2 850,0	3 119,4	3 041,1	2 888,2	2 817,0	2 841,6	2 979,7	2 925,0	2 892,0	3 039,6	3 130,7	3 082,7	3 072,6	3 370,4	3 263,4	3 252,8	3 212,9	3 188,0	3 235,2	3 131,6	3 168,9	3 258,7
b) Engagements extérieurs	1 446,1	1 469,7	1 463,4	1 468,1	1 454,6	1 393,6	1 402,7	1 417,7	1 466,8	1 503,7	1 501,3	1 581,4	1 568,4	1 585,8	1 589,2	1 597,4	1 588,3	1 590,1	1 553,1	1 539,1	1 505,7	1 492,2	1 503,8	1 482,6
2. AVOIRS INTERIEURS NETS (a+b+c)	1 708,7	1 733,1	1 671,1	1 675,7	1 724,4	1 803,3	1 924,2	1 960,1	2 063,3	2 081,7	2 187,8	2 201,1	2 212,1	2 260,3	2 286,7	2 155,1	2 242,0	2 355,5	2 407,9	2 423,0	2 421,3	2 481,4	2 541,0	2 422,5
a) Créances nettes sur l'Etat	-656,1	-681,5	-745,1	-746,6	-847,0	-670,3	-639,6	-678,4	-608,3	-608,2	-541,1	-617,1	-535,5	-636,6	-640,7	-791,5	-735,7	-700,1	-606,0	-705,9	-658,1	-574,2	-548,2	-570,2
b) Crédits à l'économie	1 425,4	1 452,4	1 470,5	1 491,7	1 530,3	1 536,5	1 586,1	1 634,4	1 653,3	1 662,6	1 719,7	1 749,5	1 706,6	1 826,4	1 824,2	1 796,9	1 911,2	1 966,4	2 010,0	2 007,3	1 993,0	1 997,2	2 000,0	2 001,2
c) Autres Postes Nets	939,3	962,2	945,6	930,7	1 041,1	937,0	977,7	1 004,2	1 018,4	1 027,4	1 009,3	1 068,7	1 041,0	1 070,5	1 103,1	1 149,7	1 066,5	1 089,2	1 003,9	1 121,6	1 086,4	1 058,5	1 089,2	991,5
MASSE MONETAIRE	3 226,6	3 070,0	3 057,7	3 327,0	3 310,9	3 297,9	3 338,5	3 384,0	3 576,2	3 503,0	3 578,5	3 659,3	3 774,4	3 757,3	3 770,1	3 928,0	3 917,2	4 018,2	4 067,7	4 071,8	4 150,8	4 120,9	4 206,1	4 198,5
- Monnaie	965,8	907,2	876,0	963,3	942,6	962,0	981,6	995,9	1 039,6	1 038,8	1 068,1	1 080,4	1 159,0	1 115,8	1 142,4	1 240,8	1 179,2	1 194,3	1 153,3	1 207,6	1 215,7	1 219,9	1 275,6	1 255,3
- Quasi - monnaie	2 260,8	2 162,8	2 181,7	2 363,7	2 368,3	2 335,9	2 356,9	2 388,1	2 536,6	2 464,2	2 510,4	2 578,9	2 615,4	2 641,4	2 627,7	2 687,3	2 737,9	2 823,9	2 914,3	2 864,3	2 935,1	2 901,0	2 930,5	2 943,2

Source: Banque Centrale du Congo.
Taux de change USD/CDF fin période

915,17 913,12 919,43 916,30 918,77 918,16 916,79 916,41 915,93 921,62 925,25 926,52 925,50 925,02 931,01 923,95 926,05 922,38 927,56 923,95 925,56 925,32 927,23 924,57

Tableau IV.4

BILAN ANALYTIQUE DE LA BANQUE CENTRALE
(en millions de CDF)

	2013												2014											
	DECEMBRE	JANVIER	FEVRIER	MARS	AVRIL	MAI	JUIN	JUILLET	AOUT	SEPTEMBRE	OCTOBRE	NOVEMBRE	DECEMBRE	JANVIER	FEVRIER	MARS	AVRIL	MAI	JUIN	JUILLET ⁽⁹⁾	AOUT ⁽⁹⁾	SEPTEMBRE ⁽⁹⁾	OCTOBRE ⁽⁹⁾	NOVEMBRE ⁽⁹⁾
Avoirs Extérieurs Nets	337 135	337 583	358 709	437 243	447 064	388 729	365 578	361 652	379 864	417 233	397 990	392 625	381 523	425 813	425 857	503 380	473 538	473 217	406 840	438 585	443 744	423 214	413 619	409 892
<i>AEN (en millions de USD)</i>	368	370	390	477	487	423	399	395	415	453	430	424	412	460	457	545	511	513	439	475	479	457	446	443
Avoirs extérieurs	1 506 341	1 502 861	1 511 576	1 572 717	1 594 636	1 523 859	1 505 414	1 509 355	1 526 758	1 585 958	1 577 544	1 567 170	1 556 952	1 599 814	1 611 410	1 681 199	1 658 397	1 646 015	1 588 699	1 606 208	1 602 904	1 558 517	1 546 967	1 527 319
<i>Avoirs extérieurs (en millions de USD)</i>	1 646	1 646	1 644	1 716	1 736	1 660	1 642	1 647	1 667	1 721	1 705	1 691	1 682	1 729	1 731	1 820	1 791	1 785	1 713	1 738	1 732	1 684	1 668	1 652
Engagements extérieurs	1 169 206	1 165 278	1 152 867	1 135 473	1 147 573	1 135 130	1 139 836	1 147 703	1 146 894	1 168 725	1 179 554	1 174 545	1 175 429	1 174 001	1 185 552	1 177 819	1 184 860	1 172 797	1 181 858	1 167 623	1 159 161	1 135 303	1 133 348	1 117 426
Avoirs Intérieurs Nets	514 963	448 474	425 245	378 258	396 990	448 492	481 941	450 366	514 601	454 606	520 807	472 406	613 697	520 282	523 270	398 311	467 499	485 019	584 140	511 680	567 316	631 629	657 540	616 688
Crédit net à l'Etat	-374 407	-398 637	-463 785	-448 944	-507 706	-413 374	-398 856	-444 348	-366 593	-404 132	-306 401	-380 887	-302 311	-410 699	-415 576	-561 693	-505 191	-480 475	-392 227	-508 493	-479 354	-410 872	-372 748	-405 954
Créances sur les banques	11 548	8 942	26 264	29 696	15 812	6 835	24 487	12 281	8 371	33 728	39 766	60 141	47 681	52 440	49 499	79 065	62 772	61 637	63 069	89 783	106 900	95 870	93 978	98 976
Créances sur les Eses Publiques	1	1	1	1	1	1	1	1	1	1	1	1	1	1	1	1	1	1	1	1	1	1	1	1
Crédit à l'économie	10 177	11 196	10 630	11 454	14 075	15 916	14 983	15 013	13 587	14 179	13 754	13 619	6 556	6 900	7 176	7 985	7 819	9 206	9 950	11 419	11 802	10 971	10 421	10 160
Autres Postes nets	867 645	826 972	852 135	786 051	874 808	839 114	841 325	867 420	859 235	810 831	773 687	779 533	861 771	871 640	882 170	872 955	902 099	894 651	903 347	918 971	927 968	935 661	925 888	913 506
BASE MONETAIRE AU SENS LARGE	852 098	786 057	783 954	815 501	844 054	837 221	847 519	812 018	894 464	871 839	918 797	865 031	995 220	946 095	949 127	901 691	941 037	958 237	990 980	950 264	1 011 060	1 054 844	1 071 158	1 026 580
Base monétaire au sens strict	844 597	777 083	775 233	806 994	835 735	828 976	839 209	803 335	885 895	863 944	911 379	858 231	988 316	939 261	942 325	895 018	935 078	947 194	979 837	939 619	1 000 582	1 045 114	1 061 893	1 017 009
Circulation fiduciaire	642 560	593 945	595 528	612 630	617 678	620 311	640 290	625 803	668 807	680 839	687 260	699 684	760 458	704 599	711 678	710 907	701 353	707 345	714 777	720 938	736 042	737 520	720 362	765 771
Dépôts des banques	198 462	178 604	174 869	189 112	212 708	202 803	193 743	171 727	211 701	177 900	218 932	153 633	210 476	218 451	215 294	170 720	221 373	228 409	258 923	213 671	259 292	302 432	336 775	237 714
Autres dépôts	3 575	4 535	4 836	5 253	5 349	5 863	5 176	5 805	5 387	5 205	5 188	4 915	17 382	16 211	15 353	13 391	12 352	11 440	6 137	5 010	5 248	5 162	4 757	13 523
Dépôts en devises	3 600	4 997	4 854	4 737	4 456	4 418	4 471	4 783	4 674	3 879	3 325	2 750	2 835	2 800	2 708	2 588	1 846	7 009	7 092	6 675	6 561	5 957	5 507	5 861
Provisions pour importations	3 901	3 976	3 867	3 769	3 863	3 827	3 839	3 900	3 896	4 016	4 092	4 049	4 069	4 034	4 093	4 085	4 114	4 033	4 052	3 970	3 917	3 772	3 758	3 711
	915	913	919	916	919	918	917	916	916	922	925	927	926	925	931	924	926	922	928	924	926	925	927	925

Source: Banque Centrale du Congo.
Taux de change USD / CDF fin période.

Tableau IV.5

SITUATION NETTE DE LA BANQUE CENTRALE DU CONGO
(en millions de CDF)

	2 012	2 013												2 014										
	DECEMBRE	JANVIER	FEVRIER	MARS	AVRIL	MAI	JUN	JUILLET	AOUT	SEPTEMBRE	OCTOBRE	NOVEMBRE	DECEMBRE	JANVIER	FEVRIER	MARS	AVRIL	MAI	JUN	JUILLET ^(a)	AOUT ^(a)	SEPTEMBRE ^(a)	OCTOBRE ^(a)	NOVEMBRE ^(a)
1. AVOIRS EXTERIEURS NETS (a-b)	337 135	337 583	358 709	437 243	447 064	388 729	365 578	361 652	379 864	417 233	397 990	392 625	381 523	425 813	425 857	503 380	473 538	473 217	406 840	438 585	443 744	423 214	413 619	409 892
a) Avoirs extérieurs	1 506 341	1 502 861	1 511 576	1 572 717	1 594 636	1 523 859	1 505 414	1 509 355	1 526 758	1 585 958	1 577 544	1 567 170	1 556 952	1 599 814	1 611 410	1 681 199	1 658 397	1 646 015	1 588 699	1 606 208	1 602 904	1 558 517	1 546 967	1 527 319
b) Engagements extérieurs	1 169 206	1 165 278	1 152 867	1 135 473	1 147 573	1 135 130	1 139 836	1 147 703	1 146 894	1 168 725	1 179 554	1 174 545	1 175 429	1 174 001	1 185 552	1 177 819	1 184 860	1 172 797	1 181 858	1 167 623	1 159 161	1 135 303	1 133 348	1 117 426
2. AVOIRS INTERIEURS NETS (a+b+c)	514 963	448 474	425 245	378 258	396 990	448 492	481 941	450 366	514 601	454 606	520 807	472 406	613 697	520 282	523 270	398 311	467 499	485 019	584 140	511 680	567 316	631 629	657 540	616 688
a) Créances nettes sur l'Etat	-374 407	-398 637	-463 785	-448 944	-507 706	-413 374	-398 856	-444 348	-366 593	-404 132	-306 401	-380 887	-302 311	-410 699	-415 576	-561 693	-505 191	-480 475	-392 227	-508 493	-479 354	-410 872	-372 748	-405 954
b) Crédits à l'économie	21 726	20 139	36 894	41 151	29 888	22 752	39 471	27 294	21 958	47 907	53 521	73 760	54 238	59 340	56 676	87 050	70 592	70 843	73 020	101 202	118 703	106 841	104 400	109 136
c) Autres Postes Nets	867 645	826 972	852 135	786 051	874 808	839 114	841 325	867 420	859 235	810 831	773 687	779 533	861 771	871 640	882 170	872 955	902 099	894 651	903 347	918 971	927 968	935 661	925 888	913 506
BASE MONETAIRE	852 098	786 057	783 954	815 501	844 054	837 221	847 519	812 018	894 464	871 839	918 797	865 031	995 220	946 095	949 127	901 691	941 037	958 237	990 980	950 264	1 011 060	1 054 844	1 071 158	1 026 580
- Base Monétaire(sens strict)	844 597	777 083	775 233	806 994	835 735	828 976	839 209	803 335	885 895	863 944	911 379	858 231	988 316	939 261	942 325	895 018	935 078	947 194	979 837	939 619	1 000 582	1 045 114	1 061 893	1 017 009
- Dépôts en devises & provisions	7 501	8 973	8 721	8 507	8 319	8 245	8 310	8 683	8 569	7 895	7 417	6 799	6 904	6 834	6 802	6 673	5 959	11 042	11 143	10 645	10 478	9 730	9 266	9 571

Source: Banque Centrale du Congo.

Tableau IV.6

SITUATION NETTE DES AUTRES INSTITUTIONS DE DEPOTS ⁽¹⁾
(en millions de CDF)

	2 012	2 013												2 014											
	DECEMBRE	JANVIER	FEVRIER	MARS	AVRIL	MAI	JUIN	JUILLET	AOUT	SEPTEMBRE	OCTOBRE	NOVEMBRE	DECEMBRE	JANVIER	FEVRIER	MARS	AVRIL	MAI	JUIN	JUILLET ⁽¹⁾	AOUT ⁽¹⁾	SEPTEMBRE ⁽¹⁾	OCTOBRE ⁽¹⁾	NOVEMBRE ⁽¹⁾	
AVOIRS DES A.I.D																									
1. AVOIRS EXTERIEURS NETS (a+b)	1 052 016	883 097	916 141	1 075 847	1 010 625	983 550	931 065	943 175	1 005 873	892 642	888 719	958 405	1 064 349	958 870	955 240	1 134 728	1 077 702	1 060 411	1 132 686	1 084 875	1 156 995	1 093 787	1 130 313	1 232 186	
a) Avoirs extérieurs	1 206 276	1 059 871	1 108 774	1 285 590	1 199 481	1 127 952	1 077 233	1 094 677	1 202 475	1 109 733	1 098 240	1 249 060	1 340 522	1 251 732	1 249 218	1 432 852	1 363 679	1 354 303	1 391 463	1 339 347	1 391 441	1 329 224	1 391 353	1 485 567	
b) Engagements extérieurs	154 261	176 774	192 632	209 743	188 856	144 401	146 168	151 502	196 602	217 091	209 521	290 655	276 173	292 863	293 978	298 124	285 977	293 892	258 777	254 472	234 446	245 437	261 040	253 381	
2. RESERVES (a+b)	313 499	325 522	320 344	331 608	318 070	311 554	292 084	278 397	293 865	270 515	309 315	270 291	341 494	316 523	326 129	369 273	347 556	328 640	324 322	316 297	359 680	405 282	454 907	379 495	
a) Encaisses	47 396	51 769	48 018	52 759	50 082	57 318	61 152	56 955	56 786	67 822	73 589	67 224	67 513	65 949	61 904	66 256	56 045	57 866	47 778	54 677	59 964	70 736	69 712	72 604	
b) Dépôts à la BCC	266 103	273 753	272 326	278 848	267 988	254 236	230 933	221 443	237 078	202 693	235 726	203 067	273 980	250 574	264 225	303 016	291 511	270 774	276 544	261 620	299 717	334 546	385 195	306 891	
3. AVOIRS INTERIEURS NETS (a+b)	1 001 224	1 061 027	1 038 208	1 078 315	1 132 531	1 157 036	1 259 543	1 311 857	1 352 271	1 439 807	1 491 003	1 522 347	1 371 959	1 541 040	1 558 354	1 486 770	1 555 251	1 655 640	1 640 167	1 680 530	1 647 623	1 636 387	1 660 917	1 563 365	
a) Crédits Intérieurs	1 068 320	1 091 408	1 120 168	1 120 177	1 121 394	1 192 850	1 251 581	1 305 365	1 310 110	1 361 634	1 383 097	1 416 443	1 379 640	1 504 415	1 510 322	1 482 597	1 585 936	1 639 293	1 684 586	1 699 476	1 703 086	1 716 596	1 708 457	1 718 832	
b) Autres Postes Nets	-67 096	-30 382	-81 961	-41 862	11 137	-35 814	7 962	6 492	42 161	78 173	107 906	105 903	-7 681	36 625	48 032	4 173	-30 685	16 347	-44 419	-18 945	-55 463	-80 209	-47 539	-155 467	
Avoirs = Engagements	2 366 739	2 269 645	2 274 693	2 485 770	2 461 227	2 452 140	2 482 693	2 533 429	2 652 009	2 602 964	2 689 037	2 751 043	2 777 802	2 816 433	2 839 722	2 990 770	2 980 509	3 044 691	3 097 175	3 081 702	3 164 298	3 135 455	3 246 137	3 175 046	
ENGAGEMENTS DES A.I.D (1+2+3)																									
1. DEPOTS (a+b)	2 327 770	2 226 110	2 232 911	2 456 844	2 435 879	2 423 889	2 446 475	2 501 102	2 631 099	2 583 047	2 670 126	2 734 178	2 758 402	2 797 311	2 820 402	2 941 789	2 940 236	3 008 374	3 068 522	3 062 459	3 134 205	3 115 035	3 220 151	3 151 302	
a) Dépôts en Monnaie Nationale	310 846	306 618	277 151	343 137	320 532	342 054	343 377	365 318	362 156	366 179	399 544	395 115	392 662	409 405	430 827	521 886	468 770	476 407	432 051	478 812	485 532	491 434	561 803	490 796	
- à vue	285 105	281 674	253 072	317 586	293 085	314 406	315 615	337 954	334 840	339 135	369 374	363 612	362 308	377 313	398 492	488 381	434 362	440 678	396 625	444 447	443 836	456 840	527 339	453 953	
- à terme	25 741	24 944	24 079	25 551	27 447	27 647	27 762	27 364	27 316	27 044	30 169	31 503	30 355	32 092	32 335	33 505	34 408	35 729	35 426	34 366	41 696	34 594	34 464	36 843	
b) Dépôts en Monnaies Etrangères	2 016 924	1 919 492	1 955 760	2 113 707	2 115 348	2 081 835	2 103 098	2 135 784	2 268 943	2 216 867	2 270 582	2 339 063	2 365 740	2 387 906	2 389 574	2 419 903	2 471 466	2 531 967	2 636 471	2 583 647	2 648 673	2 623 601	2 658 348	2 660 506	
- à vue	1 537 314	1 451 523	1 446 486	1 584 980	1 572 575	1 535 298	1 548 292	1 582 756	1 715 051	1 649 115	1 669 522	1 732 061	1 750 701	1 770 486	1 759 830	1 769 366	1 801 583	1 831 187	1 910 684	1 871 602	1 910 561	1 834 667	1 865 108	1 856 845	
- à terme	479 610	467 969	509 274	528 727	542 773	546 537	554 806	553 028	553 892	567 752	601 060	607 003	615 038	617 420	629 744	650 537	669 883	700 780	725 787	712 045	738 112	788 934	795 240	803 661	
2. Crédit de la BCC	20 080	22 092	24 457	10 845	485	1 213	14 589	15 640	2 400	682	4 339	4 827	1 818	2 578	1 616	26 183	16 655	10 344	8 459	14 292	3 995	10 787	9 499		
3. Provisions pour Importations	18 890	21 444	17 325	18 081	24 862	27 039	21 629	16 687	18 510	19 235	14 572	12 037	17 583	16 544	17 705	22 798	23 618	25 973	20 194	17 787	15 801	16 426	15 199	14 244	

Source: Banque Centrale du Congo.

(1) Il s'agit essentiellement des banques commerciales.

Tableau IV.7

VENTILATION DES EMISSIONS MONETAIRES PAR COUPURE

(en millions de CDF)

BILLETS	2 013												2 014											
	2 012	JANVIER	FÉVRIER	MARS	AVRIL	MAI	JUIN	JUILLET	AOÛT	SEPTEMBRE	OCTOBRE	NOVEMBRE	DÉCEMBRE	JANVIER	FÉVRIER	MARS	AVRIL	MAI	JUIN	JUILLET	AOÛT	SEPTEMBRE	OCTOBRE	NOVEMBRE
20 000 FC	12 000 000	12 000 000	20 400 000	25 600 000	28 000 000	31 600 000	38 400 000	38 400 000	45 600 000	45 600 000	48 000 000	48 000 000	51 600 000	51 600 000	58 000 000	58 000 000	64 000 000	64 400 000	65 600 000	66 000 000	69 200 000	69 600 000	72 800 000	73 200 000
10 000 FC	14 200 000	14 200 000	25 400 000	31 800 000	35 800 000	41 400 000	52 200 000	52 200 000	64 000 000	64 000 000	67 600 000	67 600 000	72 400 000	72 400 000	83 000 000	83 000 000	92 200 000	92 400 000	95 400 000	96 200 000	99 200 000	99 200 000	103 200 000	103 700 000
5 000 FC	20 900 000	20 900 000	34 300 000	42 300 000	48 700 000	57 300 000	64 900 000	64 900 000	64 900 000	64 900 000	64 900 000	64 900 000	64 900 000	64 900 000	64 900 000	64 900 000	64 900 000	65 400 000	69 800 000	71 000 000	81 300 000	83 300 000	94 200 000	95 600 000
1 000 FC	14 740 000	14 740 000	15 940 000	20 540 000	20 740 000	20 740 000	20 740 000	20 740 000	20 740 000	20 740 000	44 740 000	44 740 000	69 940 000	69 940 000	88 640 000	90 990 000	103 640 000	104 840 000	113 640 000	114 640 000	126 290 000	128 290 000	148 990 000	150 990 000
500 FC	673 436 109	673 436 109	673 436 109	673 436 109	673 436 109	673 436 109	673 436 109	673 436 109	673 436 109	673 436 109	691 936 109	691 936 109	711 236 109	711 236 109	723 236 109	723 236 109	726 136 109	727 186 109	734 436 109	735 436 109	743 386 109	745 386 109	755 236 109	756 236 109
200 FC	101 396 790	101 396 790	101 396 790	101 396 790	101 396 790	101 396 790	101 396 790	101 396 790	101 396 790	101 396 790	104 896 790	104 896 790	106 196 790	106 196 790	106 196 790	106 196 790	106 946 790	107 286 790	110 216 790	111 216 790	113 466 790	113 696 790	115 696 790	116 536 790
100 FC	108 698 917	108 698 917	108 698 917	108 698 917	108 698 917	108 698 917	108 698 917	108 698 917	108 698 917	108 698 917	109 198 917	109 198 917	109 298 917	109 298 917	109 298 917	109 298 917	109 928 917	110 028 917	111 248 917	111 748 917	112 698 917	112 818 917	113 818 917	113 938 917
50 FC	45 570 521	45 570 521	45 570 521	45 570 521	45 570 521	45 570 521	45 570 521	45 570 521	45 570 521	45 570 521	45 570 521	45 570 521	45 570 521	45 570 521	45 570 521	45 570 521	45 570 521	45 570 521	45 570 521	45 800 521	46 300 521	46 380 521	46 740 521	46 820 521
20 FC	5 758 510	5 758 510	5 758 510	5 758 510	5 758 510	5 758 510	5 758 510	5 758 510	5 758 510	5 758 510	5 758 510	5 758 510	5 758 510	5 758 510	5 758 510	5 758 510	5 758 510	5 758 510	5 758 510	5 758 510	5 758 510	5 758 510	5 758 510	5 758 510
10 FC	2 143 081	2 143 081	2 143 081	2 143 081	2 143 081	2 143 081	2 143 081	2 143 081	2 143 081	2 143 081	2 143 081	2 143 081	2 143 081	2 143 081	2 143 081	2 143 081	2 143 081	2 143 081	2 143 081	2 143 081	2 143 081	2 143 081	2 143 081	2 143 081
5 FC	370 652	370 652	370 652	370 652	370 652	370 652	370 652	370 652	370 652	370 652	370 652	370 652	370 652	370 652	370 652	370 652	370 652	370 652	370 652	370 652	370 652	370 652	370 652	370 652
1 FC	41 122	41 122	41 122	41 122	41 122	41 122	41 122	41 122	41 122	41 122	41 122	41 122	41 122	41 122	41 122	41 122	41 122	41 122	41 122	41 122	41 122	41 122	41 122	41 122
50 CC	49 352	49 352	49 352	49 352	49 352	49 352	49 352	49 352	49 352	49 352	49 352	49 352	49 352	49 352	49 352	49 352	49 352	49 352	49 352	49 352	49 352	49 352	49 352	49 352
20 CC	14 967	14 967	14 967	14 967	14 967	14 967	14 967	14 967	14 967	14 967	14 967	14 967	14 967	14 967	14 967	14 967	14 967	14 967	14 967	14 967	14 967	14 967	14 967	14 967
10 CC	8 266	8 266	8 266	8 266	8 266	8 266	8 266	8 266	8 266	8 266	8 266	8 266	8 266	8 266	8 266	8 266	8 266	8 266	8 266	8 266	8 266	8 266	8 266	8 266
5 CC	3 015	3 015	3 015	3 015	3 015	3 015	3 015	3 015	3 015	3 015	3 015	3 015	3 015	3 015	3 015	3 015	3 015	3 015	3 015	3 015	3 015	3 015	3 015	3 015
1 CC	150	150	150	150	150	150	150	150	150	150	150	150	150	150	150	150	150	150	150	150	150	150	150	150
Total	999 331 451	999 331 451	1 033 531 451	1 057 731 451	1 070 731 451	1 088 531 451	1 113 731 451	1 113 731 451	1 132 731 451	1 132 731 451	1 185 231 451	1 185 231 451	1 239 531 451	1 239 531 451	1 287 231 451	1 289 581 451	1 321 711 451	1 325 501 451	1 354 301 451	1 360 431 451	1 400 231 451	1 407 061 451	1 459 071 451	1 465 411 451

Source: Banque Centrale du Congo.

Tableau IV.8

VENTILATION DES EMISSIONS MONETAIRES EN VOLUME
(en millions des billets)

BILLETS	2 013												2 014											
	DECEMBRE	JANVIER	FEVRIER	MARS	AVRIL	MAI	JUN	JUILLET	AOÛT	SEPTEMBRE	OCTOBRE	NOVEMBRE	DECEMBRE	JANVIER	FEVRIER	MARS	AVRIL	MAI	JUN	JUILLET	AOÛT	SEPTEMBRE	OCTOBRE	NOVEMBRE
20 000 FC	600	-	420	260	120	180	340	-	360	-	120	-	180	-	320	-	300	20	60	20	160	20	160	20
10 000 FC	880	-	1 120	640	400	560	1 080	-	1 180	-	360	-	480	-	1 060	-	920	20	300	80	300	-	400	50
5 000 FC	2 260	-	2 680	1 600	1 280	1 720	1 520	-	-	-	-	-	-	-	-	-	100	880	240	2 060	400	2 180	280	
1 000 FC	7 600	-	1 200	4 600	200	-	-	-	-	-	24 000	-	25 200	-	18 700	2 350	12 650	1 200	8 800	1 000	11 650	2 000	20 700	2 000
500 FC	-	-	-	-	-	-	-	-	-	-	37 000	-	38 600	-	24 000	-	5 800	2 100	14 500	2 000	15 900	4 000	19 700	2 000
200 FC	-	-	-	-	-	-	-	-	-	-	17 500	-	6 500	-	-	-	3 750	1 700	14 650	5 000	11 250	1 150	10 000	4 200
100 FC	-	-	-	-	-	-	-	-	-	-	5 000	-	-	-	-	-	-	-	-	-	-	-	-	-
50 FC	-	-	-	-	-	-	-	-	-	-	-	-	-	-	-	-	-	-	-	-	-	-	-	-
20 FC	-	-	-	-	-	-	-	-	-	-	-	-	-	-	-	-	-	-	-	-	-	-	-	-
10 FC	-	-	-	-	-	-	-	-	-	-	-	-	-	-	-	-	-	-	-	-	-	-	-	-
5 FC	-	-	-	-	-	-	-	-	-	-	-	-	-	-	-	-	-	-	-	-	-	-	-	-
1 FC	-	-	-	-	-	-	-	-	-	-	-	-	-	-	-	-	-	-	-	-	-	-	-	-
50 CC	-	-	-	-	-	-	-	-	-	-	-	-	-	-	-	-	-	-	-	-	-	-	-	-
20 CC	-	-	-	-	-	-	-	-	-	-	-	-	-	-	-	-	-	-	-	-	-	-	-	-
10 CC	-	-	-	-	-	-	-	-	-	-	-	-	-	-	-	-	-	-	-	-	-	-	-	-
5 CC	-	-	-	-	-	-	-	-	-	-	-	-	-	-	-	-	-	-	-	-	-	-	-	-
1 CC	-	-	-	-	-	-	-	-	-	-	-	-	-	-	-	-	-	-	-	-	-	-	-	-
TOTAL	11 340	-	5 420	7 100	2 000	2 460	2 940	-	1 540	-	83 980	-	70 960	-	44 080	2 350	23 420	5 140	39 190	8 340	41 320	7 570	53 140	8 550

Source: Banque Centrale du Congo.

Tableau IV.9

ORIGINE DES VARIATIONS DE LA MASSE MONETAIRE
(en millions de CDF)

	2 013												2 014											
	DECEMBRE	JANVIER	FEVRIER	MARS	AVRIL	MAI	JUIN	JUILLET	AOUT	SEPTEMBRE	OCTOBRE	NOVEMBRE	DECEMBRE	JANVIER	FEVRIER	MARS	AVRIL	MAI	JUIN	JUILLET ^(a)	AOUT ^(a)	SEPTEMBRE ^(a)	OCTOBRE ^(a)	NOVEMBRE ^(a)
Variations de la masse monétaire	+ 189 695	- 149 662	+ 8 066	+ 237 252	- 6 550	- 13 977	+ 32 700	+ 40 397	+ 174 461	- 47 188	+ 82 575	+ 79 416	+ 102 826	- 17 666	+ 34 486	+ 119 266	- 1 828	+ 78 835	+ 66 687	- 10 833	+ 79 648	- 28 674	+ 86 885	- 18 213
1. Monnaie fiduciaire	+ 105 689	- 55 460	- 22 967	+ 77 291	- 16 679	+ 17 231	+ 16 668	+ 12 678	+ 39 640	+ 5 109	+ 30 876	+ 12 754	+ 71 648	- 40 460	+ 31 445	+ 82 804	- 54 401	+ 9 576	- 31 837	+ 45 957	+ 9 445	+ 3 623	+ 53 959	- 22 101
2. Monnaie scripturaire	+ 84 006	- 94 202	+ 31 032	+ 159 961	+ 10 129	- 31 208	+ 16 032	+ 27 719	+ 134 821	- 52 297	+ 51 699	+ 66 662	+ 31 178	+ 22 194	+ 3 041	+ 36 462	+ 52 573	+ 69 259	+ 98 524	- 56 791	+ 70 203	- 32 297	+ 32 926	+ 3 888
Origines des variations	+ 189 695	- 149 662	+ 8 066	+ 237 252	- 6 550	- 13 977	+ 32 700	+ 40 397	+ 174 461	- 47 188	+ 82 575	+ 79 416	+ 102 826	- 17 666	+ 34 486	+ 119 266	- 1 828	+ 78 835	+ 66 687	- 10 833	+ 79 648	- 28 674	+ 86 885	- 18 213
1. Avoirs extérieurs nets	- 25 323	- 168 471	+ 54 171	+ 238 240	- 55 401	- 85 410	- 75 636	+ 8 184	+ 80 910	- 75 862	- 23 166	+ 64 320	+ 94 842	- 61 190	- 3 585	+ 257 010	- 86 867	- 17 612	+ 5 898	- 16 067	+ 77 279	- 83 737	+ 26 930	+ 98 147
2. Avoirs intérieurs nets	+ 215 019	+ 18 809	- 46 105	- 988	+ 48 852	+ 71 433	+ 108 336	+ 32 213	+ 93 551	+ 28 674	+ 105 741	+ 15 096	+ 7 984	+ 43 524	+ 38 071	- 137 744	+ 85 039	+ 96 446	+ 60 789	+ 5 234	+ 2 368	+ 55 063	+ 59 955	- 116 359
- Créances nettes sur l'Etat	+ 76 759	- 21 832	- 62 779	+ 919	- 94 105	+ 162 826	+ 28 978	- 35 309	+ 64 552	- 3 380	+ 59 899	- 71 112	+ 76 179	- 93 276	- 7 580	- 134 878	+ 50 020	+ 35 541	+ 83 699	- 90 179	+ 43 187	+ 77 734	+ 22 996	- 18 853
- Crédits à l'économie	+ 26 864	+ 21 709	+ 25 825	+ 14 755	+ 39 181	+ 4 803	+ 43 338	+ 43 630	+ 16 522	+ 17 957	+ 58 871	+ 29 837	- 41 468	+ 110 008	+ 8 885	- 38 155	+ 109 656	+ 43 920	+ 50 586	- 9 729	- 10 056	+ 3 427	+ 6 439	- 4 239
- Autres Postes Nets	+ 111 396	+ 18 932	- 9 151	- 16 662	+ 103 776	- 96 196	+ 36 020	+ 23 892	+ 12 477	+ 14 097	- 13 029	+ 56 371	- 26 727	+ 26 792	+ 36 767	+ 35 290	- 74 636	+ 16 985	- 73 496	+ 105 142	- 30 763	- 26 098	+ 30 520	- 93 268

Source: Banque Centrale du Congo.

ORIGINE DES VARIATIONS DE LA MASSE MONETAIRE

(en pourcentage)

	2 012	2 013												2 014											
	DECEMBRE	JANVIER	FEVRIER	MARS	AVRIL	MAI	JUN	JUILLET	AOUT	SEPTEMBRE	OCTOBRE	NOVEMBRE	DECEMBRE	JANVIER	FEVRIER	MARS	AVRIL	MAI	JUN	JUILLET ^(P)	AOUT ^(P)	SEPTEMBRE ^(P)	OCTOBRE ^(P)	NOVEMBRE ^(P)	
Variations de la masse monétaire	100	100	100	100	100	100	100	100	100	100	100	100	100	100	100	100	100	100	100	100	100	100	100	100	100
- Monnaie fiduciaire	+55,7	+37,1	-284,7	+32,6	+254,6	-123,3	+51,0	+31,4	+22,7	-10,8	+37,4	+16,1	+69,7	+229,0	+91,2	+69,4	+2 975,9	+12,1	-47,7	-424,2	+11,9	-12,6	+62,1	+121,3	
- Monnaie scripturale	+44,3	+62,9	+384,7	+67,4	-154,6	+223,3	+49,0	+68,6	+77,3	+110,8	+62,6	+83,9	+30,3	-129,0	+8,8	+30,6	-2 875,9	+87,9	+147,7	+524,2	+88,1	+112,6	+37,9	-21,3	
Origine des variations	+100	+100	+100	+100	+100	+100	+100	+100	+100	+100	+100	+100	+100	+100	+100	+100	+100	+100	+100	+100	+100	+100	+100	+100	+100
1. Avoirs extérieurs nets	-13,3	112,6	671,6	100,4	845,9	611,1	-231,3	20,3	46,4	160,8	-28,1	81,0	92,2	346,4	-10,4	215,5	4751,8	-22,3	8,8	148,3	97,0	292,0	31,0	-538,9	
2. Avoirs intérieurs nets	+113,3	-12,6	-571,6	-0,4	-745,9	-511,1	+331,3	+79,7	+53,6	-60,8	+128,1	+19,0	+7,8	-246,4	+110,4	-115,5	-4 651,8	+122,3	+91,2	-48,3	+3,0	-192,0	+69,0	+638,9	
- Créances nettes sur l'Etat	+40,5	+14,6	-778,4	+0,4	+1 436,8	-1 164,9	+88,6	-87,4	+37,0	+7,2	+72,5	-89,5	+74,1	+528,0	-22,0	-113,1	-2 736,2	+45,1	+125,5	+832,4	+54,2	-271,1	+26,5	+103,5	
- Crédits à l'économie	+14,2	-14,5	+320,2	+6,2	-598,2	-34,4	+132,5	+108,0	+9,5	-38,1	+71,3	+37,6	-40,3	-622,7	+25,8	+9,5	-5 998,4	+55,7	+75,9	+89,8	-12,6	-12,0	+7,4	+23,3	
- Autres Postes Nets	58,7	-12,6	-113,5	-7,0	-1 584,4	688,2	110,2	59,1	7,2	-29,9	-15,8	71,0	-26,0	-151,7	106,6	29,6	4082,8	21,5	-110,2	-970,5	-38,6	91,0	35,1	512,1	

Source: Banque Centrale du Congo.

Tableau IV.11

SITUATION DES AVOIRS EXTERIEURS NETS DES ORGANISMES MONETAIRES
(en millions de CDF)

	2 012	2 013												2 014										
	DECEMBRE	JANVIER	FEVRIER	MARS	AVRIL	MAI	JUIN	JUILLET	AOUT	SEPTEMBRE	OCTOBRE	NOVEMBRE	DECEMBRE	JANVIER	FEVRIER	MARS	AVRIL	MAI	JUIN	JUILLET ⁽¹⁾	AOUT ⁽¹⁾	SEPTEMBRE ⁽¹⁾	OCTOBRE ⁽¹⁾	NOVEMBRE ⁽¹⁾
A. Avoirs extérieurs bruts (a+b)	2 712 617	2 562 732	2 620 349	2 858 307	2 794 118	2 651 811	2 582 647	2 604 032	2 729 233	2 695 692	2 475 783	2 816 229	2 897 474	2 851 546	2 860 628	3 114 051	3 022 076	3 000 318	2 980 162	2 945 555	2 994 345	2 897 741	2 938 320	3 012 885
a) Banque Centrale du Congo	1 506 341	1 502 861	1 511 576	1 572 717	1 594 636	1 523 859	1 505 414	1 509 355	1 526 758	1 585 958	1 577 544	1 567 170	1 556 952	1 599 814	1 611 410	1 681 199	1 658 397	1 646 015	1 588 699	1 606 208	1 602 904	1 558 517	1 546 967	1 527 319
1. Avoirs en DTS	497 026	495 643	490 561	483 407	488 621	483 467	485 580	488 757	488 762	498 134	502 795	500 815	500 805	500 273	505 509	502 275	505 304	500 091	504 196	498 146	494 687	484 523	483 713	477 106
2. Avoirs en devises	1 009 315	1 007 218	1 021 014	1 089 309	1 106 015	1 040 392	1 019 834	1 020 598	1 037 996	1 087 824	1 074 749	1 066 355	1 056 147	1 099 541	1 105 900	1 178 924	1 153 094	1 145 923	1 084 503	1 108 061	1 108 217	1 073 995	1 063 254	1 050 213
b) Autres Institutions de Dépôts	1 206 276	1 059 871	1 108 774	1 285 590	1 199 481	1 127 952	1 077 233	1 094 677	1 202 475	1 109 733	1 098 240	1 249 060	1 340 522	1 251 732	1 249 218	1 432 852	1 363 679	1 354 303	1 391 463	1 339 347	1 391 441	1 339 224	1 391 353	1 485 567
B. Engagements extérieurs (a+b)	1 323 467	1 342 052	1 345 499	1 345 216	1 336 428	1 279 532	1 286 004	1 299 206	1 343 497	1 385 817	1 389 074	1 465 200	1 451 602	1 466 864	1 479 531	1 475 944	1 470 836	1 466 689	1 440 636	1 422 096	1 393 607	1 380 740	1 394 388	1 370 807
a) Banque Centrale du Congo	1 169 206	1 165 278	1 152 867	1 135 473	1 147 573	1 135 130	1 139 836	1 147 703	1 146 894	1 168 725	1 179 554	1 174 545	1 175 429	1 174 001	1 185 552	1 177 819	1 184 860	1 172 797	1 181 858	1 167 623	1 159 161	1 135 303	1 133 348	1 117 426
1. FEC ⁽¹⁾	435 657	434 444	430 023	423 751	428 325	423 847	425 700	428 485	428 523	436 740	440 826	439 128	439 119	438 653	443 299	440 463	443 123	438 612	442 212	436 906	433 917	425 001	424 291	418 520
2. Autres engagements	12 844	12 134	11 459	10 711	10 671	10 113	9 903	10 377	9 466	9 487	9 470	8 969	8 878	9 687	8 904	8 698	8 679	8 590	8 097	7 944	7 416	7 224	7 154	6 550
3. FMI Allocations DTS	720 706	718 700	711 385	701 011	708 577	701 170	704 234	708 842	708 905	722 498	729 257	726 448	726 433	725 662	733 349	728 657	733 058	725 595	731 550	722 773	717 828	703 078	701 903	692 356
b) Autres Institutions de Dépôts	154 261	176 774	192 632	209 743	188 856	144 401	146 168	151 502	196 602	217 091	209 521	290 655	276 173	292 863	293 978	298 124	285 977	293 892	258 777	254 472	234 446	245 437	261 040	253 381
C. Avoirs extérieurs nets (A - B)	1 389 151	1 220 680	1 274 850	1 513 091	1 457 689	1 372 279	1 296 643	1 304 827	1 385 737	1 309 875	1 286 709	1 351 030	1 445 872	1 384 682	1 381 097	1 638 107	1 551 240	1 533 629	1 539 527	1 523 459	1 600 738	1 517 001	1 543 932	1 642 078
a) Banque Centrale du Congo	337 135	337 583	358 709	437 243	447 064	388 729	365 578	361 652	379 864	417 233	397 990	392 625	381 523	425 813	425 857	503 380	473 538	473 217	406 840	438 585	443 744	423 214	413 619	409 892
b) Autres Institutions de Dépôts	1 052 016	883 097	916 141	1 075 847	1 010 625	983 550	931 065	943 175	1 005 873	892 642	888 719	958 405	1 064 349	958 870	955 240	1 134 728	1 077 702	1 060 411	1 132 686	1 084 875	1 156 995	1 093 787	1 130 313	1 232 186

Source: Banque Centrale du Congo.

(1) Facilité Elargie pour le Crédit.

Tableau IV.12

AVOIRS EXTERIEURS NETS DE LA BANQUE CENTRALE DU CONGO
(en millions de CDF)

	2 012	2 013												2 014										
	DECEMBRE	JANVIER	FEVRIER	MARS	AVRIL	MAI	JUIN	JUILLET	AOUT	SEPTEMBRE	OCTOBRE	NOVEMBRE	DECEMBRE	JANVIER	FEVRIER	MARS	AVRIL	MAI	JUIN	JUILLET ⁽¹⁾	AOUT ⁽¹⁾	SEPTEMBRE ⁽¹⁾	OCTOBRE ⁽¹⁾	NOVEMBRE ⁽¹⁾
1. AVOIRS EXTERIEURS BRUTS	1 506 341	1 502 861	1 511 576	1 572 717	1 594 636	1 523 859	1 505 414	1 509 355	1 526 758	1 585 958	1 577 544	1 567 170	1 556 952	1 599 814	1 611 410	1 681 199	1 658 397	1 646 015	1 588 699	1 606 208	1 602 904	1 558 517	1 546 967	1 527 319
AVOIRS EN DTS	497 026	495 643	490 561	483 407	488 621	483 467	485 580	488 757	488 762	498 134	502 795	500 815	500 805	500 273	505 509	502 275	505 304	500 091	504 196	498 146	494 687	484 523	483 713	477 106
AVOIRS EN DEVICES	1 009 315	1 007 218	1 021 014	1 089 309	1 106 015	1 040 392	1 019 834	1 020 598	1 037 996	1 087 824	1 074 749	1 066 355	1 056 147	1 099 541	1 105 900	1 178 924	1 153 094	1 145 923	1 084 503	1 108 061	1 108 217	1 073 995	1 063 254	1 050 213
2. ENGAGEMENTS EXTERIEURS BRUTS	1 169 206	1 165 278	1 152 867	1 135 473	1 147 573	1 135 130	1 139 836	1 147 703	1 146 894	1 168 725	1 179 554	1 174 545	1 175 429	1 174 001	1 185 552	1 177 819	1 184 860	1 172 797	1 181 858	1 167 623	1 159 161	1 135 303	1 133 348	1 117 426
a) FEC ⁽¹⁾	435 657	434 444	430 023	423 751	428 325	423 847	425 700	428 485	428 523	436 740	440 826	439 128	439 119	438 653	443 299	440 463	443 123	438 612	442 212	436 906	433 917	425 001	424 291	418 520
b) Autres engagements	12 844	12 134	11 459	10 711	10 671	10 113	9 903	10 377	9 466	9 487	9 470	8 969	9 878	9 687	8 904	8 698	8 679	8 590	8 097	7 944	7 416	7 224	7 154	6 550
c) FMI allocations DTS	720 706	718 700	711 385	701 011	708 577	701 170	704 234	708 842	708 905	722 498	729 257	726 448	726 433	725 662	733 349	728 657	733 058	725 595	731 550	722 773	717 828	703 078	701 903	692 356
3. AVOIRS EXTERIEURS NETS (1-2)	337 135	337 583	358 709	437 243	447 064	388 729	365 578	361 652	379 864	417 233	397 990	392 625	381 523	425 813	425 857	503 380	473 538	473 217	406 840	438 585	443 744	423 214	413 619	409 892

Source: Banque Centrale du Congo.

(1) Facilité Etagée pour le Crédit.

Tableau IV.13

AVOIRS EXTERIEURS NETS DE LA BANQUE CENTRALE DU CONGO
(en millions de USD)

	2 012	2 013												2 014										
	DECEMBRE	JANVIER	FEVRIER	MARS	AVRIL	MAI	JUIN	JUILLET	AOUT	SEPTEMBRE	OCTOBRE	NOVEMBRE	DECEMBRE	JANVIER	FEVRIER	MARS	AVRIL	MAI	JUIN	JUILLET ⁽¹⁾	AOUT ⁽¹⁾	SEPTEMBRE ⁽¹⁾	OCTOBRE ⁽¹⁾	NOVEMBRE ⁽¹⁾
1. AVOIRS EXTERIEURS BRUTS	1 646	1 646	1 644	1 716	1 736	1 660	1 642	1 647	1 667	1 721	1 705	1 691	1 682	1 729	1 731	1 820	1 791	1 785	1 713	1 738	1 732	1 684	1 668	1 652
AVOIRS EN DTS	543	543	534	528	532	527	530	533	534	540	543	541	541	541	543	544	546	542	544	539	534	524	522	516
AVOIRS EN DEVISES	1 103	1 103	1 110	1 189	1 204	1 133	1 112	1 114	1 133	1 180	1 162	1 151	1 141	1 189	1 188	1 276	1 245	1 242	1 169	1 199	1 197	1 161	1 147	1 136
2. ENGAGEMENTS EXTERIEURS BRUTS	1 278	1 276	1 254	1 239	1 249	1 236	1 243	1 252	1 252	1 268	1 275	1 268	1 270	1 269	1 273	1 275	1 279	1 271	1 274	1 264	1 252	1 227	1 222	1 209
a) FEC ⁽¹⁾	476	476	468	462	466	462	464	468	474	476	466	474	474	474	476	477	479	476	477	473	469	459	458	453
b) Autres engagements	14	13	12	12	12	11	11	11	10	10	10	10	11	10	10	9	9	9	9	9	8	8	8	7
c) FMI allocations DTS	788	787	774	765	771	764	768	773	774	784	788	784	785	784	788	789	792	787	789	782	776	760	757	749
3. AVOIRS EXTERIEURS NETS	368	370	390	477	487	423	399	395	415	453	430	424	412	460	457	545	511	513	439	475	479	457	446	443

Taux de change: 915 913 919 916 919 918 917 916 916 916 922 925 927 926 925 931 924 926 922 928 924 926 925 927 925

Source: Banque Centrale du Congo.

(1) Facilité Elargie pour le Cr dit.

Tableau IV.14

GUICHETS DE REFINANCEMENT

(en millions de CDF)

PERIODES	Facilités permanentes ⁽¹⁾	Prêts à court terme ⁽²⁾
2010	259 112	570 945
Mars	31 875	173 441
Juin	4 342	131 813
Septembre	2 684	89 427
Décembre	141 622	20 263
2011	534 670	98 497
Janvier	49 152	38 006
Février	50 775	16 006
Mars	53 206	13 832
Avril	11 960	11 665
Mai	7 714	9 494
Juin	76 244	9 494
Juillet	90 760	-
Août	74 647	-
Septembre	41 145	-
Octobre	59 063	-
Novembre	12 500	-
Décembre	7 505	-
2012	65 926	0
Janvier	4 700	-
Février	17 624	-
Mars	5 435	-
Avril	100	-
Mai	15	-
Juin	11 946	-
Juillet	14 908	-
Août	501	-
Septembre	7 500	-
Octobre	2 700	-
Novembre	30	-
Décembre	467	-
2013	53 918	0
Janvier	22	-
Février	-	-
Mars	8 196	-
Avril	5 200	-
Mai	7 000	-
Juin	-	-
Juillet	-	-
Août	-	-
Septembre	-	-
Octobre	-	-
Novembre	3 500	-
Décembre	30 000	-
2014	3 627 401	0
Janvier	46 400	-
Février	59 900	-
Mars	101 500	-
Avril	238 850	-
Mai	275 500	-
Juin	120 000	-
Juillet	519 300	-
Août	543 600	-
Septembre	937 050	-
Octobre	785 301	-
Novembre	428 400	-

(1) Le marché monétaire a subi une profonde restructuration le 25 fév.05, les anciens guichets de call money et d'avances en comptes courants ont été fusionnés en un seul guichet dénommé "facilités permanentes".

(2) L'ancien guichet de réescompte est devenu "prêts à court terme".

Tableau IV.15

ANALYSE DES CONCOURS A L'ECONOMIE A FIN NOVEMBRE 2014
(En unités de CDF)

CODE S	RUBRIQUES	SOCIETES FINANCIERES	STES NON FINANCIERES/ENTREPRISES PRIVEES	STES NON FINANCIERES / ENTREP. PUBL	ADMINISTRATION PUBLIQUE/ CENTRALE	ADMINISTRATION PUBLIQUE/DECENTRALIS EE	MENAGES	INSTITUTIONS SANS BUT LUCRATIF	TOTAL
	III. TOTAL GENERAL (I+II)	36 609 721 879	1 387 765 916 645	97 067 697 676	70 432 041 049	52 062 619 137	517 662 545 976	191 242 955 445	2 352 843 497 806
00	AGRICULTURE	0	11 618 250 096	15 385	2 931 405	0	2 838 642 298	1 874 925	14 461 714 110
001	Court Terme	0	7 779 230 617	15 385	2 931 405	0	2 311 241 323	1 874 925	10 095 293 656
002	Moyen et Long Terme	0	3 839 019 479	0	0	0	527 400 974	0	4 366 420 454
01	SYLVICULTURE ET EXPLOITATION FORESTIERE	0	15 251 595 899	272 265	31 988 350	0	538 350 681	14 805 107	15 837 012 302
001	Court Terme	0	13 950 999 301	272 265	31 988 350	0	31 285 962	14 805 107	14 029 350 985
002	Moyen et Long Terme	0	1 300 596 598	0	0	0	507 064 719	0	1 807 661 317
10	ELEVAGE ET PECHE	0	7 597 117 806	2 989 332	0	0	4 728 015	64 496	7 604 899 650
001	Court Terme	0	2 481 820 935	2 989 332	0	0	4 728 015	64 496	2 489 702 779
002	Moyen et Long Terme	0	5 115 196 871	0	0	0	0	0	5 115 196 871
11	PRODUCTION MINIERE	0	152 818 431 948	14 790 095 913	22 165 105 111	94 162	58 165 022	489 136	189 832 381 291
001	Court Terme	0	125 090 328 745	13 462 843 938	22 165 105 111	94 162	9 337 154	489 136	160 728 198 246
002	Moyen et Long Terme	0	27 728 103 202	1 327 251 975	0	0	48 827 868	0	29 104 183 046
20	PRODUCTION INDUSTRIELLE	0	78 417 956 886	4 218 036	338 247	0	1 166 238 059	2 807 462	79 591 558 690
001	Court Terme	0	61 001 207 029	4 218 036	338 247	0	93 944 518	2 807 462	61 102 515 292
002	Moyen et Long Terme	0	17 416 749 857	0	0	0	1 072 293 541	0	18 489 043 398
30	PRODUCTION ET DISTRIBUTION D'EAU	0	635 828 038	5 218 646 886	0	0	4 061 675	33 736	5 858 570 334
001	Court Terme	0	621 905 938	5 218 646 886	0	0	4 061 675	33 736	5 844 648 234
002	Moyen et Long Terme	0	13 922 100	0	0	0	0	0	13 922 100
31	PRODUCTION ET DISTRIBUTION DE GAZ ET D'ELECTRICITE	0	34 056 647 828	12 434 954 401	3 699 920 208	0	81 775 213	199 772	50 273 497 422
001	Court Terme	0	21 070 647 823	8 982 879 764	3 699 920 208	0	19 521 889	199 772	33 773 169 457
002	Moyen et Long Terme	0	12 986 000 005	3 452 074 637	0	0	62 253 323	0	16 500 327 965
40	CONSTRUCTION, BATIMENTS ET TRAVAUX PUBLICS	0	43 316 395 309	1 004 706 216	0	0	2 008 298 973	261 025	46 329 661 524
001	Court Terme	0	39 615 041 698	434 023 907	0	0	1 759 807 621	261 025	41 809 134 342
002	Moyen et Long Terme	0	3 701 353 611	570 682 219	0	0	248 491 352	0	4 520 527 181
51	COMMERCE DE GROS, DE DETAIL ET REPARATION DE VEHCULES ET BIENS PERSONNELS	43 433	397 847 300 814	3 762 874 495	365 580	44 511 422	40 705 626 041	62 775 013	442 423 496 799
001	Court Terme	43 433	256 554 697 409	1 541 727 079	365 580	44 511 422	23 828 072 906	456 807	281 969 874 637
002	Moyen et Long Terme	0	141 292 603 404	2 221 147 416	0	0	16 877 553 135	62 318 206	160 453 622 162
52	HEBERGEMENT ET RESTAURATION	0	25 843 918 477	1 669 475 224	0	0	1 301 801 949	0	28 815 195 650
001	Court Terme	0	17 956 570 125	1 669 475 224	0	0	265 948 446	0	19 891 993 796
002	Moyen et Long Terme	0	7 887 348 352	0	0	0	1 035 853 503	0	8 923 201 854
53	TRANSPORTS ET ENTREPOSAGE	0	91 382 969 918	11 783 602 229	330 790 879	95 675 161	1 181 891 444	136 923	104 775 066 553
001	Court Terme	0	65 590 079 339	8 738 672 133	330 790 879	95 675 161	581 194 871	136 923	75 336 549 306
002	Moyen et Long Terme	0	25 792 890 579	3 044 930 096	0	0	600 696 573	0	29 438 517 247
54	INFORMATION ET COMMUNICATION	0	93 862 353 430	1 925 126 646	2 796 965	0	822 254 488	129 011	96 612 660 540
001	Court Terme	0	91 943 401 349	97 823 288	2 796 965	0	555 549 384	129 011	92 599 699 997
002	Moyen et Long Terme	0	1 918 952 081	1 827 303 358	0	0	266 705 104	0	4 012 960 543
55	ACTIVITES FINANCIERES ET ASSURANCES	6 506 703 553	977 569 874	1 761 033 942	226 044	21 129 039	387 652 450	7 795 588	9 662 110 491
001	Court Terme	3 741 956 626	722 276 730	1 761 033 942	226 044	21 129 039	74 611 882	7 795 588	6 329 029 853
002	Moyen et Long Terme	2 764 746 927	255 293 144	0	0	0	313 040 568	0	3 333 080 639
56	ENTREPRISES IMMOBILIERES, LOCATION ET ACTIVITES DE SERVICE AUX ENTREPRISES	0	51 991 083 472	8 603 098	74 988 670	0	492 710 091	49 551	52 567 434 882
001	Court Terme	0	43 217 441 115	8 603 098	74 988 670	0	119 399 634	49 551	43 420 482 068
002	Moyen et Long Terme	0	8 773 642 357	0	0	0	373 310 456	0	9 146 952 813
57	ADMINISTRATION PUBLIQUE	3 082	1 778 446 999	26 023 779 108	39 261 773 413	51 842 637 161	4 522 583 836	1 527 664	123 430 751 263
001	Court Terme	3 082	596 442 635	15 711 894 753	16 130 279 768	37 973 789 538	1 389 646 191	1 527 664	71 803 583 631
002	Moyen et Long Terme	0	1 182 004 365	10 311 884 355	23 131 493 644	13 868 847 623	3 132 937 645	0	51 627 167 632
58	SANTE ET ACTIONS SOCIALES	0	11 352 834 208	49 158 599	248 163	1 652 243	1 093 139 883	9 186 240 714	21 683 273 809
001	Court Terme	0	7 231 684 522	49 158 599	248 163	1 652 243	656 913 006	1 981 623 218	9 921 279 571
002	Moyen et Long Terme	0	4 121 149 686	0	0	0	436 226 877	7 204 617 495	11 761 994 058
60	ENSEIGNEMENT	0	8 539 096 461	499 334 126	321 109 426	7 500 288	490 988 210	4 222 832 938	14 080 861 449
001	Court Terme	0	3 456 350 017	217 977 634	321 109 426	7 500 288	197 110 095	353 269 749	4 553 317 209
002	Moyen et Long Terme	0	5 082 746 444	281 356 492	0	0	293 878 115	3 869 563 188	9 527 544 239
61	ARTS, SPECTACLES ET ACTIVITES RECREATIVES	0	577 516 772	0	0	0	186 122	37 740 119	615 443 013
001	Court Terme	0	239 025 011	0	0	0	186 122	372 692	239 583 824
002	Moyen et Long Terme	0	338 491 761	0	0	0	0	37 367 427	375 859 188
70	NON RESIDENTS	25 098 660	9 187 608 440	0	29 730	0	202 112 601	5 984 313	9 420 833 744
001	Court Terme	25 098 660	2 990 048 197	0	29 730	0	55 336 701	5 984 313	3 076 497 601
002	Moyen et Long Terme	0	6 197 560 243	0	0	0	146 775 900	0	6 344 336 143
90	AUTRES ACTIVITES NON SECTORISEES	53 700	122 466 991 950	2 842 562 471	3 279 701 378	49 419 661	446 111 120 421	19 551 878 079	594 301 727 662
001	Court Terme	53 700	107 437 238 895	2 830 563 099	3 185 097 064	48 896 954	166 861 171 193	15 135 232 930	295 498 253 835
002	Moyen et Long Terme	0	15 029 753 056	11 999 372	94 604 314	522 707	279 249 949 228	4 416 645 150	298 803 473 827
	TOTAL A COURT TERME	3 767 155 502	869 546 537 431	60 732 818 452	45 946 215 610	38 193 248 807	198 819 068 590	17 507 114 108	1 234 512 158 499
	TOTAL A MOYEN ET LONG TERME	2 764 746 927	289 973 377 196	23 048 629 919	23 226 097 959	13 869 370 330	305 193 258 882	15 590 511 466	673 665 992 678
	I. TOTAL CREDIT DE DECAISSEMENTS	6 531 902 429	1 159 519 914 627	83 781 448 371	69 172 313 569	52 062 619 137	504 012 327 472	33 097 625 574	1 908 178 151 178
	II. CREDITS D'ENGAGEMENT:	30 077 819 450	228 246 002 018	13 286 249 305	1 259 727 480	0	13 650 218 504	158 145 329 871	444 665 346 628
91	1. CREDITS DOCUMENTAIRES A L'IMPORTATION:	0	51 916 746 764	11 643 967 560	419 909 160	0	724 137 378	88 883 751 329	123 588 512 190
911	- PAYABLES A L'EMBARQUEMENT	0	24 037 456 495	11 643 967 560	419 909 160	0	724 137 378	52 743 696 454	89 569 167 047
912	- PAYABLES A DELAI D'EMBARQUEMENT	0	27 879 290 269	0	0	0	0	6 140 054 875	34 019 345 144
92	2. CREDITS DOCUMENTAIRES A L'EXPORTATION	0	0	0	0	0	0	4 217 101 851	4 217 101 851
93	3. AUTRES (LETTRES DE GARANTIE ET AUTRES CAUTIONS)	30 077 819 450	176 329 255 254	1 642 281 746	839 818 320	0	12 926 081 126	95 044 476 691	316 859 732 586

Tableau IV.15 bis

ENCOURS DES CREDITS A DECAISSEMENT SUIVANT LES MONNAIES DE CONTRAT
(en millions de CDF)

	2 012												2 013												2 014											
	DECEMBRE	JANVIER	FEVRIER	MARS	AVRIL	MAI	JUIN	JUILLET	AOUT	SEPTEMBRE	OCTOBRE	NOVEMBRE	DECEMBRE	JANVIER	FEVRIER	MARS	AVRIL	MAI	JUIN	JUILLET ⁽⁹⁾	AOUT ⁽⁹⁾	SEPTEMBRE ⁽⁹⁾	OCTOBRE ⁽⁹⁾	NOVEMBRE ⁽⁹⁾												
- Crédits en Monnaie Nationale	71 882	63 085	67 588	66 813	60 271	72 170	67 057	75 498	79 589	78 078	86 039	95 932	85 955	87 828	101 179	88 173	110 461	94 307	94 471	106 612	102 226	94 410	104 003	112 352												
- Crédits en Monnaies Etrangères	1 222 463	1 251 952	1 273 839	1 288 544	1 331 646	1 322 710	1 372 094	1 407 254	1 421 111	1 439 987	1 480 624	1 511 400	1 486 971	1 594 763	1 594 199	1 551 057	1 638 360	1 689 286	1 735 718	1 714 099	1 699 978	1 707 329	1 703 528	1 687 243												
- Provisions	18 890	21 444	17 325	18 081	24 862	27 039	21 629	16 687	18 510	19 235	14 572	12 037	17 583	16 544	17 705	22 798	23 618	25 973	20 194	17 787	15 801	16 426	15 199	14 244												
- Total des crédits à décaissement	1 313 236	1 336 480	1 358 751	1 373 438	1 416 780	1 421 919	1 460 780	1 499 438	1 519 210	1 537 300	1 581 235	1 619 370	1 590 510	1 699 135	1 713 083	1 662 027	1 772 439	1 809 566	1 850 384	1 838 498	1 818 005	1 818 164	1 822 730	1 813 839												

Source: Banque Centrale du Congo.

Tableau IV.16

LES EMPLOIS DES AUTRES INSTITUTIONS DE DEPOTS
(en millions de CDF)

	2 012												2 013												2 014											
	DECEMBRE	JANVIER	FÉVRIER	MARS	AVRIL	MAI	JUIN	JUILLET	AOÛT	SEPTEMBRE	OCTOBRE	NOVEMBRE	DECEMBRE	JANVIER	FÉVRIER	MARS	AVRIL	MAI	JUIN	JUILLET ⁽⁹⁾	AOÛT ⁽⁹⁾	SEPTEMBRE ⁽⁹⁾	OCTOBRE ⁽⁹⁾	NOVEMBRE ⁽⁹⁾												
- Rés. obligatoires des bques à la B.C.C.	150 330	158 786	152 701	153 380	168 781	168 248	165 266	165 863	167 300	176 233	198 220	207 954	211 398	217 436	218 505	221 901	224 838	228 265	233 592	228 074	225 110	229 370	227 119	233 996												
- Rés. libres des bques à la B.C.C.	48 131	19 818	22 168	35 732	43 927	34 555	28 476	5 864	44 401	1 667	20 712	-54 321	-922	1 015	-3 211	-51 181	-3 465	144	25 331	-14 403	34 182	73 063	109 656	3 718												
- Encours du crédit à l'économie	1 294 346	1 315 036	1 341 427	1 355 357	1 391 917	1 394 880	1 439 151	1 482 752	1 500 700	1 518 065	1 577 360	1 607 333	1 572 927	1 682 591	1 691 199	1 652 236	1 762 057	1 804 590	1 854 432	1 843 234	1 832 796	1 837 054	1 844 043	1 840 064												

Source: Banque Centrale du Congo.

Tableau IV.17

TAUX D'INTERET APPLIQUES PAR LA B.C.C SUR LE MARCHE MONETAIRE⁽¹⁾

	2 0 1 2												2 0 1 3												2 0 1 4											
	DÉCEMBRE	JANVIER	FÉVRIER	MARS	AVRIL	MAI	JUN	JUILLET	AOÛT	SEPTEMBRE	OCTOBRE	NOVEMBRE	DÉCEMBRE	JANVIER	FÉVRIER	MARS	AVRIL	MAI	JUN	JUILLET	AOÛT	SEPTEMBRE	OCTOBRE	NOVEMBRE												
1. TAUX DEBITEURS⁽²⁾																																				
Facilités permanentes	5,25	5,25	5,25	4,00	4,00	4,00	4,00	4,00	4,00	4,00	4,00	3,00	3,00	3,00	3,00	3,00	3,00	3,00	3,00	3,00	3,00	3,00	3,00	3,00	3,00											
Prêts à court terme (Taux directeur)	4,00	4,00	4,00	3,00	3,00	3,00	3,00	3,00	3,00	3,00	3,00	2,00	2,00	2,00	2,00	2,00	2,00	2,00	2,00	2,00	2,00	2,00	2,00	2,00	2,00											
2. TAUX CRÉDITEUR⁽³⁾																																				
Taux annuel des Bons BCC																																				
- à 7 jours	0,20	0,35	0,21	0,25	0,41	1,02	2,06	1,79	1,35	2,08	2,40	1,56	1,72	1,39	1,08	0,33	0,44	0,25	0,25	-	-	-	0,57	0,62												
- à 28 jours	2,13	0,45	1,75	1,41	1,15	1,75	1,99	2,09	1,87	1,93	2,22	1,60	1,63	1,68	1,61	1,57	1,30	1,27	1,04	1,26	1,77	1,57	1,09	1,16												
- à 84 jours																	1,96	1,96	1,69	1,69		1,71														

Source: Banque Centrale du Congo.

(1) Depuis le 25 février 2005, les anciens guichets de call money et d'avances en comptes courants ont été fusionnés en un seul guichet dénommé "facilités permanentes" et le guichet de réescompte est devenu "prêts à court terme".

(2) Il s'agit des taux à fin période

(3) S'agissant du taux créditeur, c'est le taux moyen pondéré qui est d'application depuis le 03 avril 2008 selon la nouvelle formule des Bons BCC.

Tableau IV.18

TAUX D'INTERET APPLIQUES PAR LES AUTRES INSTITUTIONS DE DEPOTS ⁽¹⁾
SUR LES TRANSACTIONS EN MONNAIE NATIONALE

	2 012	2 013												2 014										
	DECEMBRE	JANVIER	FEVRIER	MARS	AVRIL	MAI	JUN	JUILLET	AOÛT	SEPTEMBRE	OCTOBRE	NOVEMBRE	DECEMBRE	JANVIER	FEVRIER	MARS	AVRIL	MAI	JUN	JUILLET	AOÛT	SEPTEMBRE	OCTOBRE	NOVEMBRE
1.Taux d'int.moyen débiteurs des banques	22,51	21,01	20,06	19,10	19,20	19,26	19,19	18,79	19,29	19,21	19,29	18,81	19,18	19,14	17,98	17,98	17,12	17,12	17,12	18,30	18,30	19,16	19,36	19,36
- Taux d'intérêt courant à court terme																								
- Taux d'intérêt effectif à court terme	26,84	24,90	23,50	22,20	22,40	22,40	22,40	21,81	22,50	22,40	22,50	22,49	22,49	22,30	20,20	20,75	19,16	19,60	19,60	21,20	21,16	22,30	22,60	22,60
- Taux d'intérêt réel à court terme	21,13	21,13	22,80	21,50	21,70	21,70	21,60	21,02	21,60	21,40	21,50	21,48	21,41	21,20	19,00	19,43	18,30	18,20	18,20	19,80	19,91	21,10	21,40	21,50
2.Taux d'int.moyen créditeurs des banques	6,10	7,86	7,77	4,08	4,41	4,41	4,17	4,00	4,10	3,97	4,10	3,87	3,87	3,87	3,97	3,97	3,94	3,94	3,94	3,94	3,94	3,94	3,88	3,82
3.Taux moyen des opérations au marché interbancaire	1,50	1,25	1,50	2,00	1,75	1,88	2,00	2,25	1,75	1,65	1,65	1,65	1,38	1,75	1,63	1,65	1,40	1,15	1,15	1,37	1,63	1,50	1,50	1,38
- Taux plancher	1,00	1,00	1,00	1,00	0,50	1,25	1,50	2,00	1,50	1,30	1,50	1,50	1,00	1,50	1,50	1,50	1,00	0,50	0,50	0,74	0,75	1,00	1,00	1,00
- Taux plafond	2,00	1,50	2,00	3,00	3,00	2,50	2,50	2,50	2,00	2,00	1,80	1,80	1,75	2,00	1,75	1,80	1,80	1,80	1,80	2,00	2,50	2,00	2,00	1,75

Source: Banque Centrale du Congo.

(1) ancienne appellation: Banques Créatrices de Monnaie.

72

Tableau IV.18 bis

TAUX D'INTERET APPLIQUES PAR LES AUTRES INSTITUTIONS DE DEPOTS
SUR LES TRANSACTIONS EN MONNAIES ETRANGERES

	2 012	2 013												2 014										
	DECEMBRE	JANVIER	FEVRIER	MARS	AVRIL	MAI	JUN	JUILLET	AOÛT	SEPTEMBRE	OCTOBRE	NOVEMBRE	DECEMBRE	JANVIER	FEVRIER	MARS	AVRIL	MAI	JUN	JUILLET	AOÛT	SEPTEMBRE	OCTOBRE	NOVEMBRE
- 1.Taux d'int. Moyen débiteurs des banques	15,93	15,50	15,01	16,40	14,90	14,95	14,84	14,56	14,94	14,91	14,94	14,47	14,84	14,84	14,82	14,83	14,83	14,91	14,91	14,95	14,95	14,85	14,79	14,77
- 2.Taux d'int. Moy. Créditeurs des banques	3,35	3,38	2,91	3,15	3,37	3,26	3,33	3,20	3,20	3,32	3,40	3,25	3,19	3,12	3,31	3,30	3,39	3,50	3,38	3,38	3,38	3,51	3,47	3,59

Source: Banque Centrale du Congo.

Graphique IV.1 Taux de croissance de la masse monétaire en %

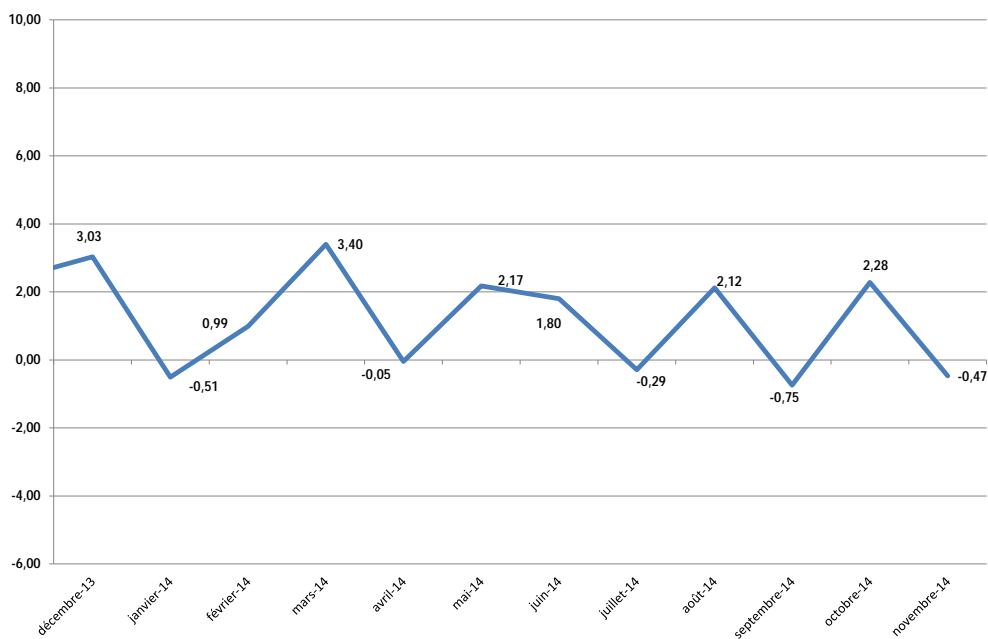

Source : Tableau IV. 1.

Graphique IV.2 Evolution des dépôts des AID (en pourcentage)

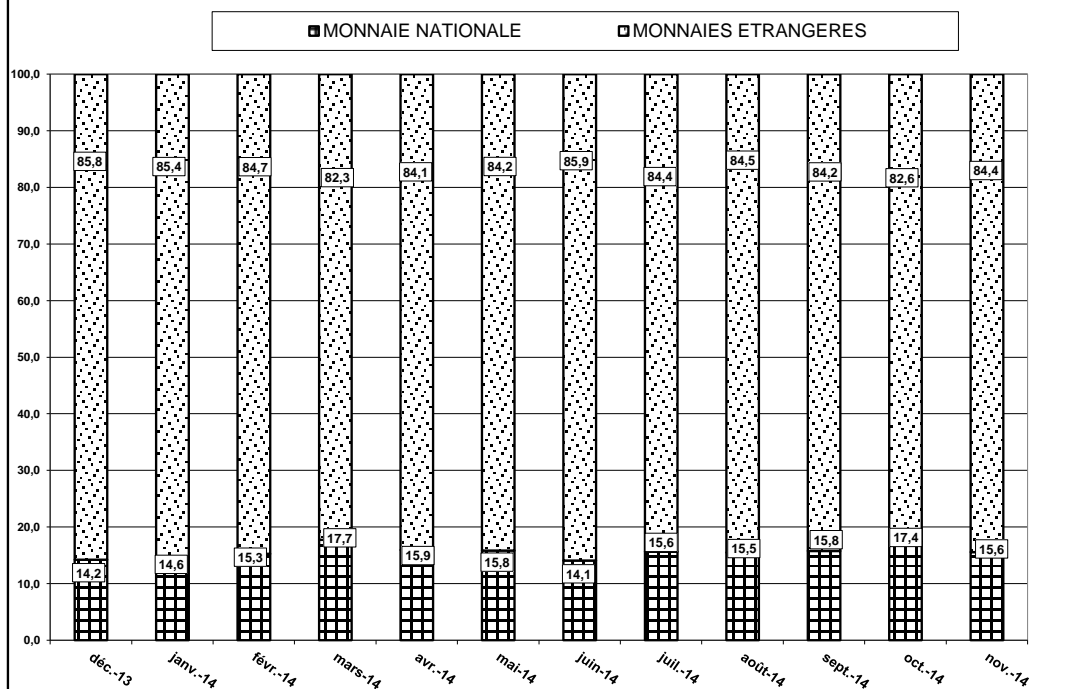

Source : Tableau IV. 6

Graphique IV.3 EVOLUTION DE L'ENCOURS DE CREDIT A L'ECONOMIE EN %

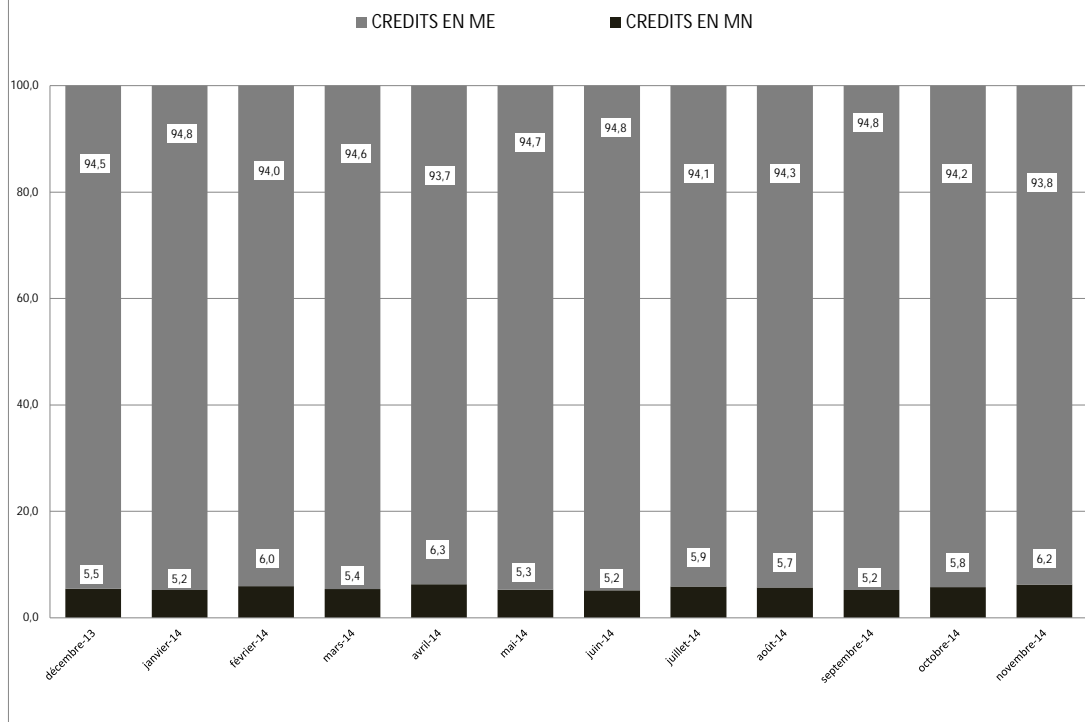

Source : Tableau IV. 15 bis

Graphique IV.4 TAUX DIRECTEUR

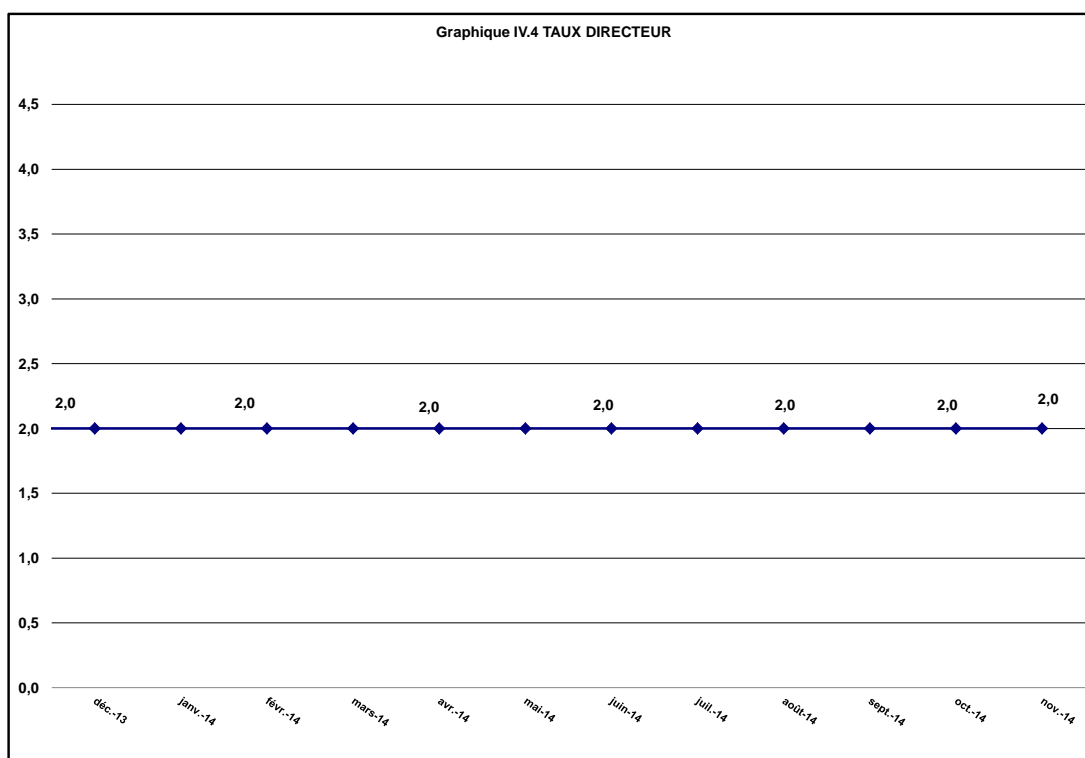

Source : Tableau IV. 17



BANQUE CENTRALE DU CONGO
Siège de Kinshasa