

BANQUE CENTRALE DU CONGO
DIRECTION GÉNÉRALE DE LA POLITIQUE MONÉTAIRE ET DES OPÉRATIONS BANCAIRES
DIRECTION DE LA RECHERCHE ET DES STATISTIQUES

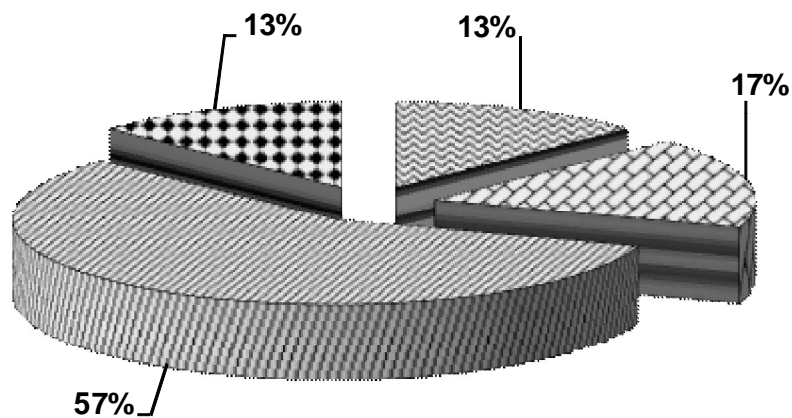

BULLETIN MENSUEL D'INFORMATIONS
STATISTIQUES

OCTOBRE 2015



Kinshasa, le 15 novembre 2015

BANQUE CENTRALE DU CONGO
DIRECTION GÉNÉRALE DE LA POLITIQUE MONÉTAIRE ET DES OPÉRATIONS BANCAIRES
DIRECTION DE LA RECHERCHE ET DES STATISTIQUES

**BULLETIN MENSUEL D'INFORMATIONS
STATISTIQUES**
OCTOBRE 2015

Kinshasa, le 15 novembre 2015

BULLETIN MENSUEL D'INFORMATIONS STATISTIQUES

Adresse	563, Boulevard Colonel Tshatshi Kinshasa-Gombe République Démocratique du Congo
Adresse postale	B.P. 2697
Téléphone	(243) 810 516 452 (243) 818 105 970 (243) 815 047 242 (243) 813 027 993
Site web	http://www.bcc.cd

Le Bulletin mensuel d'informations statistiques a été élaboré par la Direction de la Recherche et des Statistiques sous la responsabilité et la supervision de la Direction Générale de la Politique Monétaire et des Opérations Bancaires.

Tous droits réservés. Les reproductions à usage pédagogique et non commercial sont autorisées sous réserve de citer la source.

AVERTISSEMENT

I. Signes conventionnels utilisés dans les tableaux statistiques:

...	renseignement non disponible
-	renseignement nul
p	renseignement provisoire
e	estimation
a	chiffre inférieur à l'unité
c	carat
r	rectifié
t	tonne
tm	tonne métrique
m ³	mètre cube
brl	baril
ot	once troy
Eur	euro
XDR	Droits de Tirages Spéciaux (DTS)
USD	dollar américain
GBP	livre sterling
CDF	franc congolais (Fc)
MN	monnaie nationale
ME	monnaies étrangères
BTR	billet de trésorerie

II. Principales abréviations utilisées:

GCM	Gécamines
INS	Institut National de la Statistique
IRES	Institut de Recherches Economiques et Sociales
OCC	Office Congolais de Contrôle
ONC	Office National du Café
PIB	Produit intérieur brut
CEEC	Centre d'Evaluation, d'Expertise et de Certification des Substances Minérales précieuses et Semi-Précieuses
C.F.M.K.	Chemin de Fer Matadi Kinshasa
AID	Autres Institutions de Dépôts (Banques créatrices de monnaie)
BCC	Banque Centrale du Congo
CADECO	Caisse d'Epargne du Congo
S.N.EL	Société Nationale d'Electricité
REGIDESO	Régie de Distribution d'Eau
RVF	Régie des Voies Fluviales
SCTP	Société Commerciale des Transports et des Ports (ex ONATRA)
SEP-CONGO	Services des Entreprises Pétrolières Congolaises
SOCIR	Société Congolo-Italienne de Raffinage

TABLE DES MATIERES

PAGES

STATISTIQUES ECONOMIQUES, FINANCIERES ET MONETAIRES A FIN OCTOBRE 2015

I. EVOLUTION DE L'ACTIVITE ECONOMIQUE

1.	Evolution de la croissance économique et de la population	1
2.	Production minière et métallurgique.....	2
3.	Production agricole d'exportation et d'industries alimentaires.....	3
4.	Production et consommation du ciment.....	4
5.	Production de la raffinerie d'hydrocarbure.....	5
6.	Production et consommation d'eau et d'électricité.....	6
7.	Consommation des produits pétroliers.....	7
8.	Evolution des principaux indices d'activité économique.....	8
9.	Evolution des indices de volume de la consommation.....	9
10.	Volume des produits enregistrés à l'arrivée au port public de Kinshasa.....	10
11.	Volume des marchandises embarquées et débarquées au port de Matadi.....	11
12.	Trafic des marchandises et voyageurs par la SCTP.....	12
13.	Indice hebdomadaire des prix de détail à Kinshasa établi par la BCC.....	13
14.	Indice hebdomadaire des prix de détail à Lubumbashi établi par la BCC.....	14
15.	Indice hebdomadaire des prix de détail à Goma établi par la BCC.....	15
16.	Indice hebdomadaire des prix de détail à Bukavu établi par la BCC.....	16
17.	Indice hebdomadaire des prix de détail à Kisangani établi par la BCC.....	17
18.	Indice hebdomadaire des prix de détail à Bandundu établi par la BCC.....	18
19.	Indice hebdomadaire des prix de détail à couverture nationale établi par la BCC.....	19
20.	Variations mensuelles de l'indice hebdomadaire des prix moyen de détail à Kinshasa calculées par la BCC (par groupes d'articles).....	20
21.	Indice des prix de détail à Kinshasa établis par l'IRES.....	21
22.	Indice des prix à la consommation des ménages à Kinshasa établi par US-EMBASSY, Econ.....	22
23.	Variations des indices des prix à la consommation	23
24.	Evolution des prix produits pétroliers.....	24
25.	Indice des prix moyens des produits pétroliers.....	25
26.	Evolution des tarifs d'eau.....	26
27.	Evolution des tarifs d'électricité.....	27
28.	Aperçu graphique.....	28-31

II. FINANCES PUBLIQUES

1.	Situation de Trésorerie de l'Etat.....	32-33
2.	Recettes publiques.....	34-35
3.	Dépenses publiques.....	36-37
	Aperçu graphique.....	38-40

III. RELATIONS ECONOMIQUES EXTERIEURES

1.	Evolution mensuelle des cours moyens de la monnaie nationale par rapport au USD.....	41
2.	Evolution du taux de change du dollar sur le marché.....	42
3.	Variations moyennes mensuelles des cours de change en pourcentage.....	43
4.	Cours moyens de change interbancaires.....	44
5.	Volume des transactions sur le marché de change.....	45
6.	Exécution du budget en devises de la Banque Centrale du Congo.....	46
7.	Position nette de change des banques agréées.....	47
8.	Evolution des cours des matières premières d'origine minérale.....	48
8 bis.	Evolution des cours des matières premières d'origine agricole.....	48
9.	Evolution des valeurs d'exportation du diamant.....	49
10.	Service de la dette par groupes de créanciers.....	50

11.	Evolution mensuelle du service de la dette par groupes de créanciers.....	51
12.	Evolution mensuelle des réserves de change.....	52
	Aperçu graphique.....	53-54
IV.	MONNAIE ET CREDIT	
1.	Situation des institutions des dépôts en millions de CDF.....	55
2.	Liquidités monétaires et quasi-monétaires.....	56
3.	Situation des institutions des dépôts en millions de USD.....	57
4.	Bilan analytique de la Banque Centrale du Congo.....	58
5.	Situation nette de la Banque Centrale du Congo.....	59
6.	Situation nette des Autres Institutions des Dépôts(AID).....	60
7.	Ventilation des émissions monétaires par coupure.....	61
8.	Ventilation des émissions monétaires en volume.....	62
9.	Origine des variations de la masse monétaire en milliers de CDF.....	63
10.	Origine des variations de la masse monétaire en pourcentage.....	64
11.	Situation des Avoirs Extérieurs Nets des organismes monétaires.....	65
12.	Avoirs Extérieurs Nets de la Banque Centrale du Congo en millions de CDF.....	66
13.	Avoirs Extérieurs Nets de la Banque Centrale du Congo en millions de USD.....	67
14.	Guichets de refinancement en millions de CDF.....	68
15.	Analyse des concours à l'économie.....	69
16.	Encours des crédits à décaissement suivant les monnaies de contrat.....	70
17.	Les emplois des Autres Institutions de Dépôts (AID).....	71
18.	Taux d'intérêt appliqués par la Banque Centrale du Congo.....	72
19.	Taux d'intérêt appliqués par les AID sur les transactions en monnaie nationale.....	73
20.	Taux d'intérêt appliqués par les AID sur les transactions en monnaie étrangères.....	73
	Aperçu graphique.....	74-75

Tableau I.1.

EVOLUTION DE LA CROISSANCE ECONOMIQUE ET DE LA POPULATION

	2 005	2 006	2 007	2 008	2 009	2 010	2 011	2012 (p)	2013 (p)	2014 (p)	2015 (1)(e)
Produit Intérieur Brut (à prix courants) (en milliards de CDF) (en milliards de USD)	5 670,1 11,97	6 767,5 14,46	8 648,9 16,74	11 067,6 19,72	15 101,2 18,73	19 536,7 21,57	23 759,4 25,84	26 954,6 29,32	30 051,2 32,68	33 224,0 35,88	34 804,9 37,39
P.I.B./habitant (en USD courants)	221,5	260,1	292,7	335,3	309,6	346,8	404,2	446,2	484,0	514,0	524,2
Produit Intérieur Brut (à prix constants de 2005) (en milliards de CDF) (en milliards de USD)	5 670,1 11,97	5 971,8 12,60	6 345,6 13,39	6 740,6 14,23	6 933,1 14,63	7 425,9 15,67	7 936,4 16,75	8 498,8 17,94	9 219,7 19,46	10 092,8 21,30	10 872,0 22,95
Taux de croissance du P.I.B. (en %)	6,3	5,3	6,3	6,2	2,9	7,1	6,9	7,1	8,5	9,5	7,7
P.I.B. / habitant (en USD constant de 2005)	221,5	226,7	234,2	241,9	241,9	252,0	262,0	273,0	288,3	305,2	321,7
Taux de croissance du P.I.B / hab. (en %)	3,3	2,4	3,3	3,3	0,0	4,2	4,0	4,2	5,6	5,9	5,4
Taux d'inflation fin période (*)	21,27	18,20	9,96	27,57	53,44	9,84	15,43	5,67	1,08	1,26	0,00
Taux d'inflation moyenne annuelle (*)	21,57	13,09	16,67	17,97	46,10	23,50	15,54	9,34	1,16	1,26	1,43
Population résidente (**) (en milliers d'habitants)	54 030,0	55 590,0	57 190,0	58 820,0	60 490,0	62 190,0	63 930,0	65 710,0	67 510,0	69 804,7	71 339,3
Taux de croissance de la population résidente	2,9	2,9	2,9	2,9	2,8	2,8	2,8	2,8	2,7	3,4	2,2

Source : Direction de la Recherche et des Statistiques, Service des Statistiques Economiques.

(*) Pour l'inflation en 2015, il s'agit respectivement des taux en glissement et en moyenne annuels calculés par la BCC à la 5ème semaine d'octobre 2015.

(**) Source : Fonds des Nations Unies pour la population (FNUAP).

(1) Estimations sur base des réalisations de production à fin juin 2015.

Tableau I.2.

PRODUCTION MINIERE ET HYDROCARBURE

PERIODES	Cuivre (t.m.)	Cobalt (t.m.)	Zinc (t.m.)	Diamant Industriel (1000 c)	Diamant artisanal (1000 c)	Or brut (Kilo)	Cassitérite (t.m.)	Wolframite (t.m.)	Coltan (t.m.)	Pétrole brut (brls)
1994	30 642	3 631	595	4 882	11 377	780	9 530 093
1995	34 958	3 967	4 516	5 679	16 345	1 180	10 086 782
1996	40 147	6 067	3 159	6 803	15 437	1 252	10 706 907
1997	37 658	3 003	1 660	6 419	15 558	394	10 145 705
1998	38 236	3 871	1 147	6 831	19 252	151	9 444 255
1999	31 225	2 308	-	4 788	15 328	829	8 650 429
2000	30 821	3 738	214	4 640	11 366	1 451	8 459 032
2001	37 845	11 637	1 014	6 355	11 843	1 512	259	9 379 819
2002	27 359	11 865	828	6 326	16 176	2 154	577	157,5	156,9	8 425 213
2003	16 359	7 929	4 886	7 840	19 141	818,54	1 728	-	109,8	9 246 363
2004	19 019	10 247	15 057	7 856	21 660	1 202	9 545	163,0	77,4	10 118 587
2005	28 462	16 242	15 109	5 760	29 447	2 244	8 950	484,7	152,2	9 216 249
2006	97 360	15 384	33 784	2 914	26 034	254	8 439	1 311,7	390,4	9 008 848
2007	96 391	17 886	33 809	1 047	27 223	122	14 694	1 193,7	393,5	8 816 314
2008	335 066	42 461	15 465	806,6	20 146	150	19 719	715,0	630,0	8 365 264
2009	309 181	56 258	19 636	1 008	16 871	220	15 512	351,8	463,7	9 382 311
2010	497 537	97 693	9 223	-	16 964	173,8	16 963	77,0	279,0	8 628 042
2011	499 198	99 475	14 758	997	17 601	414	18 598	45,2	382,9	8 557 920
2012	619 942	86 433	10 572	569	19 154	4 529	18 981	71,0	585,5	8 545 450
Janvier	53 576	14 490	1 100	24,08	1 361	353	1 552,5	-	12,6	721 722
Février	42 160	7 685	710	40,43	2 358	322	1 578,7	4,00	42,7	584 941
Mars	45 108	7 225	1 145	53,90	1 943	404	1 272,4	-	79,4	674 677
Avril	44 876	6 726	936	112,43	1 100	322	1 272,4	-	47,1	688 019
Mai	46 119	6 491	559	62,20	1 222	178	1 757,8	32,00	112,7	708 290
Juin	44 746	7 075	1 352	63,37	1 034	411	1 606,0	9,00	17,0	719 772
Juillet	52 413	8 079	1 333	74,66	1 661	483	1 763,1	12,00	14,0	767 267
Août	52 300	7 239	984	40,63	1 508	327	1 645,2	14,00	77,4	771 762
Septembre	51 848	6 457	787	25,14	1 906	357	1 949,0	-	40,0	739 095
Octobre	62 001	5 393	702	25,29	2 031	386	1 572,0	-	35,1	734 852
Novembre	57 431	5 350	233	21,92	1 853	553	1 559,0	-	68,1	704 579
Décembre	67 363	4 223	731	25,19	1 176	433	1 453,0	-	39,4	730 473
2013	922 016	76 593	12 114	246	16 653	6 112	6 231	115,3	500,0	8 351 350
Janvier	59 364	5 958	556	26,18	931	191	369,3	41,20	10,7	764 429
Février	59 147	5 498	673	85,97	1 199	228	657,1	1,99	52,1	686 073
Mars	69 221	5 420	561	25,53	1 231	326	251,3	11,74	40,2	722 474
Avril	86 404	9 232	950	17,56	1 273	199	608,0	7,30	93,7	678 948
Mai	79 492	7 537	568	10,33	1 398	264	628,3	2,50	17,8	709 473
Juin	73 474	6 040	801	13,02	1 343	275	762,3	1,50	90,9	694 238
Juillet	81 280	7 667	1 605	5,96	1 392	279	492,3	11,00	25,3	659 976
Août	68 149	6 149	1 581	9,11	1 470	232	545,8	6,25	42,3	707 917
Septembre	82 465	5 558	1 234	18,34	1 735	271	516,9	8,63	32,8	720 706
Octobre	105 920	6 123	1 018	10,10	1 679	634	452,2	7,44	35,9	675 345
Novembre	79 617	5 785	1 432	12,16	1 560	1 534	475,4	8,03	31,5	656 587
Décembre	77 483	5 625	1 135	11,50	1 443	1 678	472,6	7,73	26,7	675 183
2014 (p)	1 030 129	75 560	12 737	244	14 663	23 937	7 295	16,3	1 140,4	8 362 023
Janvier	84 880	6 053	1 212	9,86	1 508	1 766	649,0	1,87	116,7	675 225
Février	75 117	4 808	910	16,66	1 469	1 727	438,8	3,00	37,9	630 367
Mars	76 058	5 485	1 252	22,69	1 145	1 479	831,8	4,60	43,5	705 973
Avril	86 601	5 525	1 087	22,50	1 061	1 040	562,4	0,60	167,1	688 757
Mai	89 538	6 494	1 190	21,44	1 751	1 687	813,9	0,38	163,3	700 199
Juin	83 244	6 550	900	22,68	1 241	1 801	514,6	2,00	167,3	736 075
Juillet	100 076	6 586	1 111	22,33	874	1 930	714,3	1,83	137,3	719 101
Août	87 065	6 387	1 283	19,74	770	2 371	880,0	2,00	170,2	718 055
Septembre	80 677	6 248	855	21,15	1 289	2 382	1 000,4	-	101,7	692 717
Octobre	97 281	7 257	1 134	21,79	1 137	2 205	446,3	-	27,6	680 047
Novembre	83 665	7 117	1 294	21,66	1 670	2 102	322,0	-	7,8	705 550
Décembre	85 929	7 050	507	21,54	750	3 446	121,9	-	0,0	709 958
2015 (p)	782 700	61 612	10 289	-	9 424	21 474	5 378	62,6	1 471	6 163 868
Janvier	100 817	6 842	758	-	910	2 597	469,7	-	92,0	738 979
Février	79 864	6 087	1 290	-	876	2 534	714,4	-	128,0	648 857
Mars	89 937	7 388	776	-	1 509	2 698	714,2	-	204,2	700 083
Avril	86 583	6 893	1 146	-	1 298	2 228	511,2	-	192,1	661 600
Mai	75 749	6 084	1 002	-	1 123	3 122	642,8	13,97	201,9	720 214
Juin	85 495	7 460	1 343	-	1 380	2 879	547,8	18,44	154,6	684 494
Juillet	94 410	6 195	1 428	-	1 237	2 692	600,0	5,40	162,1	705 502
Août	81 583	7 134	1 512	-	1 091	2 724	596,8	12,60	172,9	673 343
Septembre	88 263	7 531	1 035	-	581,5	12,15	163,2	630 796
Octobre

Sources : Ministère des Mines, C.E.E.C., Sociétés Minières et Sociétés pétrolières.

Tableau I.3.

PRODUCTION AGRICOLE D'EXPORTATION ET D'INDUSTRIES ALIMENTAIRES

PERIODES	CAFE (t)			CACAO (t)	CAOUT-CHOUC (t)	HUILE DE (t)			BOIS (m ³)			FARINE DE FROMENT (t)	BOISSONS (hl)	
	Robusta	Arabica	Total			PALME	PALMI-STES	Grumes	Sciés	Placages	ALCOOL.		GAZEUSES	
1994	54 736	7 816	62 552	6 224	2 932	17 052	1 375	119 186	42 125	7 533	104 087	1 606 832	682 217	
1995	46 795	13 866	60 661	2 120	2 890	19 563	780	111 520	44 666	7 868	119 549	2 630 403	686 670	
1996	44 486	8 456	52 942	3 468	3 095	18 612	861	121 551	55 013	7 718	123 381	2 321 846	678 080	
1997	18 897	4 142	23 039	3 295	3 333	16 781	360	97 830	30 933	5 636	131 419	1 717 968	680 360	
1998	30 408	8 579	38 987	3 131	3 216	16 883	611	105 248	38 210	5 702	117 244	1 613 290	758 331	
1999	22 311	2 119	24 430	2 975	1 799	6 102	486	40 133	20 263	1 022	88 679	1 125 358	647 678	
2000	14 421	2 459	16 880	2 827	2 029	4 490	159	16 478	8 215	233	106 251	1 385 186	717 709	
2001	5 587	2 396	7 983	2 397	2 099	4 472	719	14 437	18 004	-	90 070	1 333 419	598 110	
2002	6 078	2 707	8 785	2 617	1 351	4 663	313	16 854	28 010	7	88 095	1 162 796	695 404	
2003	3 537	2 408	5 945	1 216	3 240	13 119	696	60 626	20 369	8 731	154 373	1 485 850	925 075	
2004	4 406	2 372	6 778	1 386	2 838	12 797	603	92 829	34 616	5 005	184 915	1 911 061	1 174 293	
2005	4 309	3 883	8 192	1 289	5 578	17 531	111	117 844	30 062	7 764	184 110	2 272 488	1 036 983	
2006	3 666	4 489	8 155	950	3 269	13 024	128	150 505	25 253	6 524	185 738	2 617 178	1 244 988	
2007	7 477	4 501	11 979	990	6 678	16 110	369	213 308	35 959	2 631	179 070	2 951 074	1 302 639	
2008	7 453	4 693	12 146	54,9	2 505	7 176	361	140 711	46 650	...	196 152	3 320 734	1 553 928	
2009	4 506	4 564	9 070	56,8	2 594	5 908	370	107 415	40 538	...	193 652	3 574 854	1 794 800	
2010	3 836	5 771	9 607	44,5	2 429	6 621	366	203 528	24 951	...	173 450	3 910 700	1 830 801	
2011	3 165	4 640	7 805	37,8	1 817	8 872	418	183 468	33 431	...	160 441	4 118 360	1 956 789	
2012	3 161	5 141	8 302	584,6	1 740	7 181	1 249	186 234	33 943	...	155 599	4 662 800	2 109 288	
Janvier	96	442	538	4,5	300	536	141	15 294	2 788	...	12 415	405 560	173 110	
Février	442	553	994	6,4	210	680	163	15 294	2 788	...	11 024	368 964	158 757	
Mars	371	403	774	3,2	214	608	110	15 294	2 788	...	14 305	406 447	168 037	
Avril	518	557	1 075	20,0	172	644	-	15 294	2 788	...	12 073	392 821	174 062	
Mai	654	593	1 247	75,6	146	626	-	15 294	2 788	...	12 455	409 980	177 838	
Juin	470	541	1 011	129,5	176	635	-	15 294	2 788	...	12 409	349 688	167 808	
Juillet	365	576	941	91,1	149	631	-	15 294	2 788	...	12 375	381 403	165 475	
Août	115	364	479	28,4	221	623	116	15 594	2 788	...	16 012	395 453	173 424	
Septembre	92	441	533	15,5	48	629	337	15 394	2 788	...	13 308	371 701	179 268	
Octobre	0	115	115	10,4	0	628	193	15 728	3 240	...	13 437	411 404	190 336	
Novembre	0	230	230	77,5	0	517	101	16 172	2 815	...	13 014	375 579	192 548	
Décembre	38	326	365	122,9	105	425	90	16 286	2 800	...	12 773	393 799	188 625	
2013	3 490	5 140	8 629	379,3	1 012	9 543	996	187 034	39 981	...	193 526	4 837 764	2 044 213	
Janvier	154	310	463	30,5	93	406	124	13 658	2 348	...	14 127	390 123	165 180	
Février	461	307	768	6,8	103	553	30	15 800	2 716	...	15 308	359 172	155 740	
Mars	749	365	1 114	1,0	172	890	44	14 124	3 617	...	16 396	387 689	169 413	
Avril	518	454	972	6,9	148	1 061	49	15 839	3 858	...	15 295	387 847	170 763	
Mai	481	442	923	97,7	150	728	35	15 172	4 672	...	18 726	393 649	169 226	
Juin	440	461	901	73,8	113	808	40	17 785	3 745	...	14 191	378 835	160 055	
Juillet	231	595	826	36,4	106	872	129	18 014	4 129	...	14 774	393 073	160 872	
Août	154	484	637	12,1	127	867	140	13 842	3 411	...	19 508	403 644	166 325	
Septembre	168	553	721	5,6	0	819	95	15 234	2 619	...	16 052	405 516	173 036	
Octobre	39	422	461	10,9	0	842	138	15 349	3 327	...	16 302	430 207	177 990	
Novembre	56	326	383	24,9	0	850	86	15 930	2 739	...	16 427	438 568	181 388	
Décembre	40	421	460	72,8	0	845	87	16 286	2 800	...	16 421	469 441	194 224	
2014^(P)	4 115	6 291	10 406	21 057,3	647,4	13 113	1 319	234 811	40 371	...	195 051	5 029 417	2 226 263	
Janvier	96	307	403	1 952,5	47	627	39	16 108	2 769	...	15 313	446 330	196 022	
Février	326	403	730	1 953,1	78	1 043	107	16 197	2 785	...	16 087	401 361	165 460	
Mars	518	248	767	1 685,0	178	1 265	143	16 153	2 777	...	16 794	421 417	182 912	
Avril	480	326	806	1 745,0	123	1 394	140	16 175	2 781	...	16 388	424 838	188 583	
Mai	422	811	1 234	1 426,5	25	978	97	19 587	3 368	...	16 149	434 114	195 145	
Juin	461	749	1 210	1 727,3	30	1 061	105	23 719	4 078	...	16 351	418 024	175 158	
Juillet	307	595	902	1 904,0	34	1 148	119	26 145	4 495	...	16 424	415 029	169 140	
Août	269	590	860	1 770,5	34	1 074	107	19 155	3 293	...	16 330	414 376	182 570	
Septembre	168	500	669	1 744,5	33	1 138	117	19 590	3 368	...	16 232	414 673	195 145	
Octobre	375	546	921	1 714,7	31	1 151	118	20 075	3 451	...	16 347	414 471	192 217	
Novembre	355	588	943	1 718,9	21	1 135	115	20 635	3 548	...	16 379	389 271	176 645	
Décembre	337	626	963	1 715,2	14	1 098	111	21 272	3 657	...	16 255	435 513	207 266	
2015^(P)	2 805	4 383	7 188	7 582	2 503	10 068	1 021	187 880	32 302	...	146 350	3 595 781	1 699 440	
Janvier	346	442	788	980,3	230	1 116	113	20 954	3 603	...	16 188	422 839	196 241	
Février	538	325	863	1 015,8	352	1 128	115	20 661	3 552	...	16 298	378 994	179 873	
Mars	346	266	612	563,6	399	1 114	113	20 962	3 604	...	16 309	397 079	182 569	
Avril	346	275	621	474,4	245	1 120	114	20 859	3 586	...	16 256	403 694	193 731	
Mai	307	500	807	847,3	276	1 115	113	20 941	3 600	...	16 253	400 655	188 104	
Juin	154	750	903	588,7	246	1 119	113	20 875	3 589	...	16 254	395 105	191 294	
Juillet	403	672	1 075	1 548,2	248	1 119	114	20 860	3 586	...	16 270	399 133	188 635	
Août	134	510	644	638,6	255	1 118	113	20 892	3 592	...	16 265	399 647	188 867	
Septembre	230	644	874	925,2	254	1 119	113	20 876	3 589	...	16 256	398 635	190 126	
Octobre	

Sources : Office National du Café, Plantations et Huileries du Congo, Ministère de l'Environnement et brasseries.

TABLEAU I.4.

PRODUCTION ET CONSOMMATION DE CIMENT

(en tonnes métriques)

PERIODES	CIMENT PORTLAND NORMAL			
	Production	Consommation locale	Exportation	Stock ⁽¹⁾
1994	154 411	138 042	29 199	10 300
1995	195 461	184 562	14 515	5 305
1996	240 790	223 369	7 123	15 692
1997 ⁽³⁾⁽⁴⁾	124 929	123 332	7 948	3 530
1998 ⁽⁵⁾	134 324	128 067	300	5 971
1999	159 084	136 505	22 704	4 895
2000 ⁽⁶⁾	160 709	132 121	27 167	5 213
2001 ⁽⁷⁾	192 123	127 927	55 230	14 178
2002	233 943	171 492	61 660	14 969
2003	315 427	252 482	64 815	13 100
2004	416 624	343 819	71 555	14 350
2005	521 368	415 665	76 858	43 196
2006	519 233	450 592	80 820	31 016
2007	530 196	476 909	56 439	27 865
2008	411 212	374 112	33 408	31 557
2009	460 344	385 798	62 723	43 380
2010	489 745	427 242	58 519	47 364
2011	457 761	420 268	37 958	46 899
2012	413 181	385 206	29 807	45 068
Janvier	26 716	28 193	1 300	44 122
Février	30 836	28 707	2 700	43 550
Mars	35 455	31 852	3 650	43 503
Avril	31 395	25 197	4 045	45 657
Mai	37 799	34 269	3 631	45 556
Juin	41 242	39 474	2 442	44 883
Juillet	39 743	36 494	1 595	46 536
Août	34 316	33 861	1 050	45 942
Septembre	34 436	32 627	1 708	46 042
Octobre	37 373	35 004	2 680	45 731
Novembre	31 460	29 195	2 806	45 190
Décembre	32 410	30 333	2 200	45 068
2013	446 610	420 975	26 894	43 809
Janvier	22 457	19 854	2 000	45 671
Février	37 409	34 810	2 300	45 969
Mars	43 387	39 849	3 450	46 057
Avril	24 375	23 505	1 600	45 328
Mai	45 633	43 027	2 300	45 633
Juin	40 555	37 367	2 850	45 971
Juillet	43 087	40 746	2 620	45 692
Août	42 972	39 652	2 700	46 312
Septembre	38 356	38 764	2 042	43 862
Octobre	38 115	37 112	986	43 879
Novembre	39 376	35 516	3 145	44 593
Décembre	30 888	30 772	900	43 809
2014 ^(p)	329 205	316 911	12 573	43 530
Janvier	32 775	29 318	3 286	43 980
Février	26 381	22 441	2 510	45 410
Mars	20 497	20 912	1 000	43 994
Avril	36 210	33 968	2 727	43 509
Mai	29 314	29 164	-	43 659
Juin	25 036	24 404	300	43 991
Juillet	29 202	27 691	800	44 702
Août	27 108	26 198	1 350	44 262
Septembre	21 072	20 016	600	44 718
Octobre	23 371	24 590	-	43 500
Novembre	28 605	28 590	-	43 515
Décembre	29 635	29 620	-	43 530
2015 ^(p)	348 339	347 773	1 122	42 974
Janvier	28 233	28 044	-	43 719
Février	25 772	25 954	-	43 538
Mars	31 325	31 302	-	43 561
Avril	34 114	33 308	822	43 545
Mai	37 449	37 479	-	43 515
Juin	38 287	38 201	-	43 601
Juillet	41 175	41 245	-	43 531
Août	37 247	36 924	300	43 554
Septembre	37 092	37 227	-	43 419
Octobre	37 643	38 088	-	42 974

Sources : Sociétés productrices de ciment.

(1) Stock fin période.

Tableau I.6.

PRODUCTION ET CONSOMMATION D'EAU ET D'ELECTRICITE

PERIODES	EAU POTABLE (10 ³ m ³)		ELECTRICITE (10 ³ kwh)	
	production	consommation	production	consommation
2005	228 401	134 078	7 128 328	4 496 293
2006	235 068	141 288	7 628 775	5 696 823
2007	242 341	139 181	7 543 315	4 636 039
2008	245 253	145 826	7 495	5 201
2009	273 179	153 036	7 665	6 104
2010	283 202	156 544	7 454	6 630
2011	277 246	165 273	7 010	6 781
2012	271 760	166 868	7 547	6 678
Janvier	23 584	13 809	656	603
Février	21 712	13 571	559	612
Mars	22 845	14 352	631	539
Avril	21 074	13 568	640	563
Mai	22 689	13 660	632	560
Juin	23 342	13 924	641	627
Juillet	23 305	13 875	642	588
Août	22 950	14 293	611	521
Septembre	22 009	13 977	649	541
Octobre	22 773	14 354	626	554
Novembre	21 717	13 173	604	485
Décembre	23 760	14 313	656	485
2013	285 876	169 308	8 349	7 424
Janvier	23 172	13 815	671	520
Février	20 791	13 278	591	632
Mars	22 291	13 444	677	579
Avril	22 788	13 707	656	601
Mai	23 731	13 577	679	628
Juin	24 637	13 884	699	644
Juillet	25 144	14 574	684	655
Août	25 435	14 647	743	627
Septembre	24 361	14 466	722	653
Octobre	25 079	14 761	742	611
Novembre	23 650	14 376	731	630
Décembre	24 797	14 779	755	645
2014 ^(P)	298 181	176 387	9 032	7 716
Janvier	25 024	14 615	841	658
Février	23 123	14 047	674	599
Mars	24 954	14 490	745	592
Avril	25 274	14 847	711	582
Mai	24 975	14 916	749	643
Juin	25 283	14 573	767	670
Juillet	26 217	15 073	798	671
Août	25 857	14 792	786	683
Septembre	24 870	14 956	749	688
Octobre	24 379	14 948	754	685
Novembre	22 909	14 277	726	627
Décembre	25 314	14 853	733	619
2015 ^(P)	194 729	117 330	6 630	5 385
Janvier	24 112	14 565	816	594
Février	24 201	14 693	685	533
Mars	24 542	14 704	745	552
Avril	24 285	14 654	712	528
Mai	24 491	14 694	739	624
Juin	24 326	14 662	717	610
Juillet	24 369	14 681	769	629
Août	24 403	14 679	709	655
Septembre	738	660
Octobre

Source : REGIDESO et SNEL.

Tableau I.7.

CONSOMMATION DES PRODUITS PETROLIERS

(en m³)

PERIODES	ESSENCE AUTO	CARBURANT AVIATION (1)	PETROLE	GASOIL	FUEL OIL	HUILES	TOTAL
2004	172 448	158 044	5 032	183 760	37 241	1 550	558 075
2005	209 545	198 928	13 139	232 175	43 714	1 988	699 489
2006	224 298	254 565	11 277	251 075	46 571	2 430	790 215
2007	250 655	210 400	6 504	280 220	46 970	1 809	796 558
2008	259 856	184 070	9 840	340 507	46 054	3 239	843 567
2009	266 914	168 998	16 676	332 898	43 613	3 122	832 221
2010	300 674	182 002	9 374	345 425	47 930	3 161	888 565
2011	338 792	181 155	10 909	497 887	45 696	2 107	1 076 547
2012	341 677	174 889	5 609	489 039	40 649	2 959	1 054 821
Janvier	28 739	11 944	583	36 586	2 051	402	80 306
Février	26 906	12 998	406	40 613	2 190	281	83 394
Mars	27 472	14 078	664	39 502	2 905	120	84 741
Avril	26 256	14 405	372	36 130	3 349	360	80 873
Mai	26 980	14 792	483	39 813	4 578	0	86 647
Juin	26 295	14 687	424	33 057	2 369	0	76 832
Juillet	27 788	15 263	407	39 740	3 623	121	86 943
Août	28 653	16 904	511	47 217	4 315	601	98 201
Septembre	28 458	16 192	524	42 319	4 420	518	92 432
Octobre	32 071	14 957	482	43 792	4 474	555	96 331
Novembre	32 571	14 138	443	47 826	3 213	0	98 192
Décembre	29 486	14 530	306	42 444	3 162	0	89 928
2013 (P)	387 838	184 031	3 286	545 903	37 894	660	1 159 611
Janvier	32 279	14 116	422	41 557	1 880	120	90 374
Février	25 829	12 759	208	42 674	2 979	41	84 490
Mars	28 870	15 279	342	38 604	4 645	77	87 818
Avril	29 050	14 969	376	41 886	2 714	0	88 996
Mai	34 990	14 666	245	47 839	4 170	159	102 070
Juin	30 600	14 378	289	39 456	1 560	-1	86 282
Juillet	34 685	15 480	199	51 564	4 066	263	106 257
Août	33 841	16 883	285	44 302	3 478	0	98 789
Septembre	31 680	16 258	175	42 314	3 098	0	93 526
Octobre	36 143	16 635	142	49 399	2 750	0	105 070
Novembre	33 104	16 476	422	50 806	3 675	0	104 484
Décembre	36 763	16 132	179	55 501	2 879	0	111 454
2014 (P)	727 772	297 106	4 353	1 140 972	43 922	5	2 214 130
Janvier	30 869	14 690	221	46 966	2 888	0	95 634
Février	31 245	14 126	239	46 133	2 545	0	94 288
Mars	36 432	15 843	263	53 712	2 924	0	109 174
Avril	33 529	14 769	161	53 110	3 140	0	104 710
Mai	31 894	13 948	229	45 778	2 332	0	94 181
Juin	30 810	16 652	184	50 856	2 824	0	101 326
Juillet	36 889	16 506	334	54 901	3 410	0	112 040
Août	36 990	15 898	170	55 393	2 958	0	111 409
Septembre	39 388	15 286	202	54 072	2 288	5	111 240
Octobre	39 831	14 800	209	65 259	2 607	0	122 706
Novembre	35 023	13 955	211	48 112	1 645	0	98 946
Décembre	39 208	14 655	218	69 212	1 068	0	124 361
2015 (P)	305 667	115 977	1 710	497 469	13 293	-	934 117
Janvier	38 020	14 466	213	60 861	1 773	-	115 333
Février	38 020	14 470	213	60 861	1 773	-	115 338
Mars	38 416	14 529	215	63 645	1 538	-	118 342
Avril	38 152	14 488	214	61 789	1 695	-	116 338
Mai	38 363	14 522	215	63 273	1 570	-	117 942
Juin	38 194	14 495	214	62 086	1 670	-	116 659
Juillet	38 229	14 501	214	62 331	1 649	-	116 924
Août	38 271	14 507	214	62 625	1 624	-	117 241
Septembre
Octobre

Source : SEP-CONGO.

(1) = AVGAS + Jet A1

Tableau I.8.

EVOLUTION DES PRINCIPAUX INDICES D'ACTIVITE ECONOMIQUE

(Base 2009 = 100)

PERIODES	PRODUCTION MINIERE							PRODUCTION			MANUTENTION DANS LES PRINCIPAUX PORTS (1)
	CUIVRE	COBALT	ZINC	DIAMANT	OR BRUT	PETROLE BRUT	INDICE GENERAL	CIMENT	EAU POTABLE	ELECTRICITE	
2007	31,2	31,8	172,2	158,1	55,2	94,0	32,5	115,2	88,7	98,4	88,9
2008	108,4	75,5	78,8	117,2	68,1	89,2	82,0	89,3	89,8	97,8	95,9
2009	100,0	100,0	100,0	100,0	100,0	100,0	100,0	100,0	100,0	100,0	100,0
2010	160,9	173,7	47,0	94,9	78,9	92,0	156,4	108,2	103,7	97,2	99,1
2011	161,5	176,8	75,2	104,0	130,1	91,2	157,5	98,8	101,5	91,5	121,6
2012	200,5	153,6	53,8	110,3	377,4	92,9	169,1	89,8	99,5	98,5	118,3
Janvier	207,9	309,1	67,2	93,0	353,2	86,3	260,1	69,6	103,6	102,7	107,0
Février	163,6	163,9	43,4	161,0	321,8	88,0	160,5	80,4	95,4	87,6	114,4
Mars	175,1	154,1	70,0	134,0	404,1	90,6	161,3	92,4	100,4	98,8	112,4
Avril	174,2	143,5	57,2	81,4	322,4	92,1	152,6	81,8	92,6	100,2	121,4
Mai	179,0	138,5	34,2	86,2	178,2	98,1	147,3	98,5	99,7	98,9	134,5
Juin	173,7	150,9	82,6	73,7	410,9	98,7	159,3	107,5	102,5	100,4	129,2
Juillet	203,4	172,3	81,5	116,5	482,6	94,5	183,9	103,6	102,4	100,5	112,1
Août	203,0	154,4	60,1	104,0	326,8	94,0	169,1	89,5	100,8	95,7	123,0
Septembre	201,2	137,7	48,1	129,6	357,0	90,1	159,7	89,8	96,7	101,7	117,7
Octobre	240,6	115,0	42,9	138,0	385,6	93,4	161,3	97,4	100,0	98,0	122,1
Novembre	222,9	114,1	14,2	125,8	552,7	91,1	158,8	82,0	95,4	94,6	122,0
Décembre	261,5	90,1	44,7	80,6	433,4	97,8	155,6	84,5	104,4	102,7	104,4
2013	298,2	136,1	61,7	94,5	509,3	88,2	159,2	97,0	104,6	108,9	117,3
Janvier	230,4	127,1	34,0	64,2	191,3	92,4	159,2	58,5	101,8	105,0	111,1
Février	229,6	117,3	41,1	86,2	227,9	86,8	159,2	97,5	91,3	92,5	103,5
Mars	268,7	115,6	34,3	84,3	326,3	90,7	159,2	113,1	97,9	106,0	108,1
Avril	335,4	196,9	58,1	86,6	198,9	88,8	159,2	63,5	100,1	102,6	105,0
Mai	308,5	160,8	34,7	94,5	263,8	84,4	159,2	119,0	104,2	106,3	128,9
Juin	285,2	128,8	49,0	91,0	274,8	90,5	159,2	105,7	108,2	109,4	123,8
Juillet	315,5	163,5	98,1	93,8	279,2	92,2	159,2	112,3	110,5	107,0	104,4
Août	264,5	131,2	96,6	99,2	231,9	86,4	159,2	112,0	111,7	116,3	108,1
Septembre	320,1	118,6	75,4	117,7	217,2	84,0	159,2	100,0	107,0	113,0	96,6
Octobre	411,1	130,6	62,2	113,3	634,4	86,4	159,2	99,4	110,2	116,2	125,3
Novembre	309,0	123,4	87,5	105,5	1 533,8	89,0	159,2	102,6	103,9	114,5	138,1
Décembre	300,7	120,0	69,3	97,6	1 678,5	86,4	159,2	80,5	108,9	118,2	154,3
2014 (p)	333,2	134,3	64,9	83,4	1 994,7	89,1	242,2	71,5	109,2	117,8	124,8
Janvier	329,4	129,1	74,1	101,9	1 766,3	86,4	159,2	85,4	109,9	131,6	119,2
Février	291,5	102,6	55,6	99,7	1 727,0	80,6	208,6	68,8	101,6	105,5	117,3
Mars	295,2	117,0	76,5	78,3	1 479,4	90,3	211,6	53,4	109,6	116,6	130,5
Avril	336,1	117,9	66,5	72,7	1 040,0	88,1	214,5	94,4	111,0	111,2	121,1
Mai	347,5	138,5	72,7	118,9	1 687,2	89,6	247,9	76,4	109,7	117,2	130,1
Juin	323,1	139,7	55,0	84,8	1 801,4	94,1	243,0	65,3	111,1	120,0	116,1
Juillet	388,4	140,5	67,9	60,2	1 930,1	92,0	270,0	76,1	115,2	125,0	142,0
Août	337,9	136,2	78,4	53,0	2 370,8	91,8	261,9	70,7	113,6	123,1	129,6
Septembre	313,1	133,3	52,3	87,9	2 382,2	88,6	251,6	54,9	109,2	117,2	119,1
Octobre	377,6	154,8	69,3	77,8	2 204,6	87,0	281,9	60,9	107,1	118,1	121,7
Novembre	324,7	151,8	79,1	113,5	2 101,7	90,2	258,8	74,6	100,6	113,7	125,6
Décembre	333,5	150,4	31,0	51,7	3 446,2	90,8	297,3	77,3	111,2	114,7	125,2
2015 (p)	336,9	144,2	70,7	79,1	2 684,3	88,5	274,7	90,0	106,9	115,3	128,0
Janvier	391,3	145,9	46,3	61,1	2 597,4	94,5	292,1	73,6	105,9	127,7	129,0
Février	310,0	129,8	78,8	58,8	2 533,9	83,0	252,5	67,2	106,3	107,2	123,5
Mars	349,1	157,6	47,4	101,3	2 697,6	89,5	286,7	81,7	107,8	116,6	117,1
Avril	336,0	147,0	70,0	87,1	2 228,3	84,6	263,5	88,9	106,7	111,5	131,2
Mai	294,0	129,8	61,2	75,4	3 122,4	92,1	264,4	97,6	107,6	115,8	152,2
Juin	331,8	159,1	82,1	92,6	2 878,8	87,5	286,7	99,8	106,9	112,3	122,7
Juillet	366,4	132,1	87,2	83,0	2 692,2	90,2	278,4	107,3	107,0	120,3	117,1
Août	316,6	152,2	92,4	73,2	2 723,9	86,1	273,2	97,1	107,2	111,0	129,3
Septembre	342,6	160,6	63,2	0,0	0,0	80,7	212,9	96,7	...	115,5	130,0
Octobre

(1) Il s'agit des mouvements de chargement et de déchargement aux ports de Matadi, Boma et Kinshasa.

(2) Jusqu'à 2003 : Base 1990 = 100.

Tableau I.9.

EVOLUTION DES INDICES DE VOLUME DE CONSOMMATION

(base 2009 = 100)

PERIODES	PRODUITS PETROLIERS ⁽¹⁾	CIMENT	EAU POTABLE	ELECTRICITE
2007	88,5	129,2	90,9	75,9
2008	99,4	97,0	95,3	85,2
2009	100,0	100,0	100,0	100,0
2010	106,6	110,7	102,3	108,6
2011	135,3	108,9	108,0	111,1
2012 ^(P)	132,9	99,8	109,0	109,4
Janvier	123,5	87,7	108,3	118,6
Février	127,5	89,3	106,4	120,3
Mars	128,2	99,1	112,5	105,9
Avril	120,2	78,4	106,4	110,7
Mai	130,6	106,6	107,1	110,1
Juin	113,0	122,8	109,2	123,2
Juillet	130,1	113,5	108,8	115,6
Août	146,7	105,3	112,1	102,5
Septembre	137,7	101,5	109,6	106,3
Octobre	146,9	108,9	112,6	109,0
Novembre	152,8	90,8	103,3	95,3
Décembre	137,1	94,3	112,2	95,3
2013 ^(P)	147,7	109,1	110,6	121,6
Janvier	138,4	61,8	108,3	102,2
Février	130,3	108,3	104,1	124,2
Mars	131,7	123,9	105,4	113,8
Avril	134,6	73,1	107,5	118,2
Mai	158,6	133,8	106,5	123,4
Juin	130,7	116,2	108,9	126,7
Juillet	164,5	126,7	114,3	128,7
Août	148,9	123,3	114,9	123,2
Septembre	140,5	120,6	113,4	128,4
Octobre	160,8	115,4	115,7	120,1
Novembre	160,0	110,5	112,7	123,9
Décembre	173,3	95,7	115,9	126,7
2014 ^(P)	166,5	82,1	115,3	126,4
Janvier	147,1	91,2	114,6	129,4
Février	145,7	69,8	110,1	117,8
Mars	169,7	65,0	113,6	116,3
Avril	163,5	105,7	116,4	114,4
Mai	145,9	90,7	117,0	126,3
Juin	153,9	75,9	114,3	131,8
Juillet	173,7	86,1	118,2	131,8
Août	173,6	81,5	116,0	134,2
Septembre	174,4	62,3	117,3	135,2
Octobre	196,2	76,5	117,2	134,6
Novembre	154,5	88,9	112,0	123,2
Décembre	199,4	92,1	116,5	121,8
2015 ^(P)	185,9	107,0	115,0	117,6
Janvier	183,4	87,2	114,2	116,7
Février	183,4	80,7	115,2	104,8
Mars	188,7	97,4	115,3	108,5
Avril	185,2	103,6	114,9	103,9
Mai	188,0	116,6	115,2	122,6
Juin	185,7	118,8	115,0	119,8
Juillet	186,2	128,3	115,1	123,7
Août	186,8	114,9	115,1	128,8
Septembre	...	115,8	...	129,8
Octobre

(1) Non compris le carburant aviation et huiles.

Tableau I.11.

**VOLUME DES MARCHANDISES EMBARQUEES
ET DEBARQUEES AU PORT DE MATADI**

(en tonnes métriques)

PERIODES	IMPORTATIONS	EXPORTATIONS	TOTAL GENERAL
2007	1 533 669	457 654	1 991 323
2008	1 668 167	448 431	2 116 598
2009	1 932 892	323 729	2 256 621
2010	1 689 039	373 577	2 062 616
2011	2 287 802	504 359	2 792 161
2012 ^(P)	2 211 025	441 958	2 652 983
Janvier	165 681	42 501	208 182
Février	180 692	28 298	208 990
Mars	168 818	31 264	200 082
Avril	188 975	37 217	226 192
Mai	206 760	47 328	254 088
Juin	197 633	40 930	238 563
Juillet	176 804	36 780	213 584
Août	193 199	42 035	235 234
Septembre	183 434	32 273	215 707
Octobre	205 802	24 855	230 657
Novembre	186 215	44 076	230 291
Décembre	157 012	34 401	191 413
2013 ^(P)	2 297 009	397 536	2 694 545
Janvier	175 740	21 813	197 553
Février	170 027	26 003	196 030
Mars	163 975	40 474	204 449
Avril	174 148	19 909	194 057
Mai	203 947	39 983	243 930
Juin	196 260	43 175	239 435
Juillet	154 486	39 602	194 088
Août	176 626	32 631	209 257
Septembre	159 624	23 032	182 656
Octobre	205 577	37 520	243 097
Novembre	241 079	37 021	278 100
Décembre	275 520	36 373	311 893
2014 ^(P)	2 478 377	432 702	2 911 079
Janvier	198 211	27 185	225 396
Février	192 990	34 289	227 279
Mars	200 046	47 413	247 459
Avril	201 346	40 804	242 150
Mai	219 208	32 477	251 685
Juin	207 209	20 142	227 351
Juillet	216 086	66 247	282 333
Août	223 017	26 490	249 507
Septembre	204 673	32 472	237 145
Octobre	200 707	37 997	238 704
Novembre	212 331	33 353	245 684
Décembre	202 553	33 833	236 386
2015 ^(P)	1 764 325	222 124	2 240 690
Janvier	226 457	34 686	261 143
Février	224 861	16 982	241 843
Mars	202 683	26 613	229 296
Avril	220 030	28 628	248 658
Mai	254 911	40 761	295 672
Juin	210 755	24 534	235 289
Juillet	205 897	19 552	225 449
Août	218 731	30 368	249 099
Septembre	-	-	254 241
Octobre

Source : Société Commerciale de Transport et des Ports (S.C.T.P.) ex. ONATRA.

Tableau I. 12.

TRAFIC DES MARCHANDISES ET VOYAGEURS

	2013	2014												2 015										
	Total	Janv	Fév	Mars	Avril	Mai	Juin	Juillet	Août	Sept.	oct.	nov.	déc.	Total	Janv.	Fév.	Mars	Avril	Mai	Juin	Juillet	Août	Sept.	Oct.
I. MANUTENTION DANS LES PRINCIPAUX PORTS (tonnes)	5 941 156	260 383	256 312	285 256	264 714	284 288	253 587	310 275	283 215	260 346	265 916	274 490	273 613	3 272 395	281 874	269 817	255 859	286 662	332 555	268 216	255 914	282 450	283 984	-
I.1. Ports Maritime et fluvial																								
1. de Matadi	5 220 903	225 396	227 279	247 459	242 150	251 685	227 351	282 333	249 507	237 145	238 704	245 684	236 386	2 911 079	261 143	241 843	229 296	248 658	295 672	235 289	225 449	249 099	254 241	...
Entrées	4 446 462	198 211	192 990	200 046	201 346	219 208	207 209	216 086	223 017	204 673	200 707	212 331	202 553	2 478 377	226 457	224 861	202 683	220 030	254 911	210 755	205 897	218 731	-	-
Sorties	774 441	27 185	34 289	47 413	40 804	32 477	20 142	66 247	26 490	32 472	37 997	33 353	33 833	432 702	34 686	16 982	26 613	28 628	40 761	24 534	19 552	30 368	-	-
2. de Boma	364 795	19 612	15 550	19 757	11 572	13 459	15 592	13 171	16 971	9 507	14 753	16 314	19 925	186 183	9 834	12 088	12 893	20 830	20 230	21 924	12 010	16 941	17 875	...
Entrées	310 133	18 530	12 622	17 499	10 022	12 424	13 977	12 073	14 962	7 838	13 625	14 852	18 356	166 780	9 012	10 390	11 070	19 096	17 239	16 561	10 038	14 527	-	-
Sorties	54 662	1 082	2 928	2 258	1 550	1 035	1 615	1 098	2 009	1 669	1 128	1 462	1 569	19 403	822	1 698	1 823	1 734	2 991	5 363	1 972	2 414	-	-
3. de Kinshasa	355 458	15 375	13 483	18 040	10 992	19 144	10 644	14 771	16 737	13 694	12 459	12 492	17 302	175 133	10 897	15 886	13 670	17 174	16 653	11 003	18 455	16 410	11 868	...
Chargement	152 701	6 597	5 770	6 505	5 846	4 724	1 038	6 024	7 096	3 763	2 365	5 279	4 632	59 639	4 188	6 479	6 151	5 637	7 516	3 141	7 363	6 470	-	-
Déchargement	202 757	8 778	7 713	11 535	5 146	14 420	9 606	8 747	9 641	9 931	10 094	7 213	12 670	115 494	6 709	9 408	7 520	11 537	9 137	7 862	11 092	9 940	-	-
I.2. TRANSPORT (marchandises en tonne)	5 265	6 823	3 124	3 551	7 205	7 980	4 845	6 857	8 122	...
1. Chemin de fer	4 585	3 996	1 752	2 922	3 583	2 692	4 428	6 426	8 122	-
2. Ports et transports fluviaux	680	2 827	1 372	629	3 622	5 288	417	431	0	-
II. TRAFIC VOYAGEURS (en nombre)	133 903	10 512	9 500	9 199	7 648	12 354	7 278	10 580	10 066	9 668	7 358	8 507	7 930	110 600	1 753	3 743	1 950	2 448	2 864	2 518	2 749	2 475	49 688	...
1. C.F.M.K.	70 885	5 336	5 422	4 450	3 932	5 848	6 998	6 521	5 514	8 123	6 554	5 532	4 618	68 848	1 073	916	978	955	1 007	952	1 006	949	47 960	...
Import	50 650	3 696	3 997	3 512	2 263	4 097	4 864	4 841	3 724	5 442	4 601	3 287	2 907	47 231	129	123	117	131	152	123	117	129	-	-
Export	11 014	619	892	465	338	946	1 072	660	623	1 521	849	1 383	886	10 254	816	685	745	712	739	717	769	709	-	-
Local	9 221	1 021	533	473	1 331	805	1 062	1 020	1 167	1 160	1 104	862	825	11 363	128	107	117	112	116	112	120	111	-	-
2. VOIES FLUVIALES	63 018	5 176	4 078	4 749	3 716	6 506	280	4 059	4 552	1 545	804	2 975	3 312	41 752	680	2 827	972	1 493	1 857	1 566	1 743	1 526	1 728	...
Descente	8 441	-	-	305	-	4 542	-	-	-	-	-	-	-	4 847	-	-	-	-	-	-	-	-	-	-
Montée	308	-	12	-	-	-	-	-	-	-	-	-	-	12	-	53	-	18	14	17	20	14	-	-
Cours de route	224	-	11	-	1	5	-	-	-	-	-	-	-	17	-	7	-	2	2	2	3	2	-	-
Pool	9 535	824	831	895	777	183	10	-	-	12	21	1	-	3 554	3	-	-	1	1	1	1	1	-	-
Exploitation	44 510	4 352	3 224	3 549	2 938	1 776	270	4 059	4 552	1 533	783	2 974	3 312	33 322	677	2 767	972	1 472	1 840	1 546	1 719	1 510	-	-

Source : Société Commerciale de Transport et des Ports (S.C.T.P.) ex. ONATRA et Régie des Voies Fluviales (R.V.F.).

Tableau I.12 : Indice hebdomadaire des prix de détail à Kinshasa établi par la Banque Centrale du Congo

(base 100 = Déc.2012)

N° Fx	LIBELLES	juil.-15	août-15	sept.-15	oct.-15	Variation en %
		Du 01 au 31	Du 01 au 31	Du 01 au 30	Du 01 au 31	
I.	PRODUITS ALIMENTAIRES ET BOISSONS NON ALCOOLISEES	104,69	104,86	105,56	105,74	0,17
	PRODUITS ALIMENTAIRES	104,80	104,97	105,70	105,88	0,17
	PAINS ET CEREALES	105,09	105,28	107,39	107,58	0,18
	VIANDES	104,42	104,57	104,72	104,85	0,13
	POISSONS	104,67	104,86	105,06	105,25	0,18
	LAIT, FROMAGE ET ŒUF	101,63	101,65	101,67	101,73	0,06
	HUILES ET GRAISSES	102,61	102,71	102,81	102,96	0,14
	FRUITS	104,18	104,34	104,48	104,75	0,27
	LEGUMES, AUTRES QUE POMMES DE TERRE ET AUTRES TUBERCULES	105,84	106,02	106,20	106,39	0,18
	POMME DE TERRE, MANIOC, AUTRES TUBERCULES ET BANANES	104,13	104,31	104,45	104,63	0,16
	SUCRE	101,55	101,55	101,55	101,64	0,08
	CONFITURE, MIEL, PATE CHOCOLATEE ET CONFISERIE	101,30	101,25	101,20	101,22	0,02
	SEL, EPICES, SAUCES ET PRODUITS ALIMENTAIRES N.C.A.	103,05	103,14	103,24	103,33	0,09
	BOISSONS NON ALCOOLISEES	101,84	101,89	101,95	102,01	0,06
	CAFE, THE, CACAO ET AUTRES VEGETAUX POUR TISANES	101,45	101,49	101,53	101,57	0,04
	AUTRES BOISSONS NON ALCOOLISEES	101,97	102,03	102,10	102,16	0,06
II.	BOISSONS ALCOOLISEES, TABACS ET STUPEFIANTS	102,37	102,43	102,49	102,55	0,06
	BOISSONS ALCOOLISEES	102,69	102,76	102,83	102,90	0,07
	TABACS	101,67	101,70	101,73	101,77	0,04
III.	ARTICLES D'HABILLEMENT ET CHAUSSURES	103,40	103,52	103,64	103,80	0,15
	ARTICLES D'HABILLEMENT	103,38	103,50	103,63	103,80	0,16
	CHAUSSURES	103,47	103,58	103,67	103,78	0,10
IV.	LOGEMENT, EAU, GAZ, ELECTRICITE ET AUTRES COMBUSTIBLES	105,58	106,03	106,85	107,07	0,20
	LOYERS EFFECTIFS	100,12	100,12	100,12	100,12	0,00
	ENTRETIEN ET REPARATIONS COURANTES DU LOGEMENT	106,66	106,74	106,79	106,93	0,13
	AUTRES SERVICES RELATIFS AU LOGEMENT	101,70	105,33	112,99	113,01	0,02
	ELECTRICITE, GAZ ET AUTRES COMBUSTIBLES	105,77	106,19	106,83	107,37	0,50
V.	MEUBLES, ARTICLES DE MENAGE ET ENTRETIEN COURANT DU FOYER	101,99	102,05	103,42	103,49	0,06
	MEUBLES, ARTICLES D'AMEUBLEMENT ET DE DECORATION, TAPIS ET AUTRES REVETEMENTS	101,56	101,60	101,63	101,67	0,03
	ARTICLES DE MENAGE EN TEXTILES	102,24	102,31	102,38	102,46	0,07
	APPAREILS DE CHAUFFAGE ET DE CUISINE, REFRIGERATEURS, MACHINES A LAVER ET AUTRES	101,56	101,60	109,44	109,54	0,09
	VERRERIE, VAISSELLE ET USTENSILE DE CUISINE	101,19	101,23	101,27	101,31	0,04
	OUTILLAGE POUR LA MAISON ET LE JARDIN	102,36	102,44	102,53	102,61	0,08
	BIENS ET SERVICES POUR L'ENTRETIEN COURANT DE L'HABITATION	102,63	102,70	102,76	102,83	0,06
VI.	SANTE	103,22	103,31	103,39	103,49	0,10
	MEDICAMENTS ET AUTRES PRODUITS PHARMACEUTIQUES, APPAREILS ET MATERIELS THERAPEUTIQUES	102,71	102,79	102,87	102,94	0,08
	SERVICES MEDICAUX ET PARAMEDICAUX EXTRA-HOSPITALIERS	103,25	103,35	103,44	103,58	0,14
	SERVICES DES HOPITAUX	106,82	106,88	106,95	107,07	0,11
VII.	TRANSPORTS	103,87	103,94	104,72	104,80	0,08
	ACHATS DE VEHICULE	102,32	102,38	102,43	102,50	0,06
	UTILISATION DES VEHICULES PERSONNELS	102,09	102,09	102,09	102,09	0,00
	SERVICES DE TRANSPORT	106,78	106,95	109,02	109,21	0,17
VIII.	COMMUNICATIONS	101,74	101,81	101,89	101,96	0,07
	SERVICES POSTAUX	100,02	100,02	100,02	100,02	0,00
	TELEPHONE ET TELEGRAPHE	101,90	101,98	102,06	102,14	0,08
IX.	LOISIR ET CULTURE	102,04	102,10	102,17	102,22	0,05
	APPAREILS ET ACCESSOIRES Y COMPRIS REPARATIONS	102,93	103,01	103,10	103,19	0,08
	SERVICES RECREATIFS ET CULTURELS	102,90	103,01	103,12	103,22	0,10
	PRESSE, LIBRAIRIE ET PAPETERIE	101,16	101,18	101,23	101,23	0,00
X.	ENSEIGNEMENT	102,16	102,24	102,40	102,40	0,00
	SERVICE D'ENSEIGNEMENT	101,86	101,94	102,12	102,12	0,00
	FOURNITURES SCOLAIRES	102,60	102,68	102,83	102,83	0,00
XI.	RESTAURANTS ET HOTELS	103,12	103,22	103,32	103,46	0,14
	RESTAURANTS ET DEBITS DE BOISSONS	103,26	103,37	103,48	103,64	0,16
	SERVICES D'HEBERGEMENT	102,21	102,24	102,26	102,29	0,03
XII.	AUTRES BIENS ET SERVICES	103,13	103,22	103,31	103,40	0,09
	SOINS PERSONNELS	103,57	103,66	103,75	103,85	0,09
	EFFETS PERSONNELS N.D.A	102,20	102,29	102,39	102,48	0,09
	AUTRES SERVICES N.D.A	102,08	102,19	102,26	102,36	0,10
	INDICE GENERAL	104,23	104,40	105,00	105,15	0,14
	TAUX MENSUEL FIN PERIODE (1)	0,13	0,16	0,58	0,14	
	TAUX MOYEN MENSUEL (2)	0,11	0,15	0,40	0,32	
	TAUX CUMULE DE L'ANNEE (3)	0,91	1,07	1,65	1,80	
	TAUX EN GLISSEMENT ANNUEL (4)	1,49	1,56	1,95	1,99	
	TAUX ANNUALISE (5)	1,56	1,63	2,26	2,17	

Source : Direction de la Recherche et des Statistiques, Service des Statistiques Economiques.

(1) Calculé par rapport au mois précédent.

(2) Calculé en termes de variation de l'indice général moyen du mois en cours par rapport au mois précédent.

(3) Calculé par rapport à la dernière semaine du mois de décembre de l'année précédente.

(4) Calculé par rapport à la semaine correspondante de l'année précédente.

(5) Projection à fin décembre 2015 du cumul annuel d'inflation observé au 31 octobre ; cette semaine étant la 44^{ème} de l'année.

Tableau I.13 : Indice hebdomadaire des prix de détail à Lubumbashi établi par la Banque Centrale du Congo
(base 100 = Déc.2012)

N° Fx.	LIBELLES	juil.-15	août-15	sept.-15	oct.-15	Variation en %
		Du 01 au 31	Du 01 au 31	Du 01 au 30	Du 01 au 31	
I.	PRODUITS ALIMENTAIRES ET BOISSONS NON ALCOOLISEES	104,06	104,22	104,37	104,57	0,19
	PRODUITS ALIMENTAIRES	104,14	104,31	104,46	104,66	0,19
	PAINS ET CEREALES	104,92	105,06	105,21	105,35	0,14
	VIANDES	103,14	103,25	103,34	103,38	0,04
	POISSONS	103,97	104,16	104,35	104,61	0,25
	LAIT, FROMAGE ET ŒUF	101,61	101,67	101,73	101,81	0,07
	HUILES ET GRAISSES	102,56	102,66	102,77	102,90	0,13
	FRUITS	103,33	103,49	103,60	103,86	0,25
	LEGUMES AUTRES QUE POMMES DE TERRE ET AUTRES TUBERCULES	104,58	104,80	104,98	105,29	0,30
	POMME DE TERRE, MANIOC, AUTRES TUBERCULES ET BANANES	104,02	104,21	104,41	104,64	0,22
	SUCRE	101,99	102,08	102,17	102,29	0,11
	CONFITURE, MIEL, PATE CHOCOLATEE ET CONFISERIE	101,76	101,86	101,95	102,07	0,11
	SEL, EPICES, SAUCES ET PRODUITS ALIMENTAIRES N.C.A.	102,29	102,40	102,50	102,63	0,13
	BOISSONS NON ALCOOLISEES	101,30	101,37	101,44	101,53	0,09
	CAFE, THE, CACAO ET AUTRES VEGETAUX POUR TISANES	101,94	102,05	102,15	102,29	0,13
	AUTRES BOISSONS NON ALCOOLISEES	101,09	101,15	101,21	101,28	0,08
II.	BOISSONS ALCOOLISEES, TABACS ET STUPEFIANTS	103,29	103,39	103,49	103,62	0,12
	BOISSONS ALCOOLISEES	103,94	104,04	104,14	104,27	0,12
	TABACS	100,76	100,86	100,96	101,08	0,12
III.	ARTICLES D'HABILLEMENT ET CHAUSSURES	102,99	103,09	103,18	103,31	0,12
	ARTICLES D'HABILLEMENT	103,06	103,16	103,26	103,39	0,13
	CHAUSSURES	102,74	102,82	102,89	102,99	0,09
IV.	LOGEMENT, EAU, GAZ, ELECTRICITE ET AUTRES COMBUSTIBLES	102,58	102,88	103,17	103,22	0,05
	LOYERS EFFECTIFS	100,44	100,44	100,44	100,44	0,00
	ENTRETIEN ET REPARATIONS COURANTES DU LOGEMENT	102,46	102,48	102,48	102,49	0,00
	AUTRES SERVICES RELATIFS AU LOGEMENT	101,42	105,08	108,87	108,89	0,02
	ELECTRICITE, GAZ ET AUTRES COMBUSTIBLES	103,75	103,88	104,01	104,18	0,16
V.	MEUBLES, ARTICLES DE MENAGE ET ENTRETIEN COURANT DU FOYER	101,14	101,14	101,15	101,16	0,00
	MEUBLES, ARTICLES D'AMEUBLEMENT ET DE DECORATION, TAPIS ET AUTRES REVETEMENTS	101,37	101,37	101,41	101,41	0,00
	ARTICLES DE MENAGE EN TEXTILES	100,51	100,51	100,51	100,51	0,00
	APPAREILS DE CHAUFFAGE ET DE CUISINE, REFRIGERATEURS, MACHINES A LAVER ET AUTRES	101,35	101,35	101,38	101,38	0,00
	VERRERIE, VAISSELLE ET USTENSILE DE CUISINE	100,49	100,49	100,49	100,49	0,00
	OUTILLAGE POUR LA MAISON ET LE JARDIN	100,38	100,38	100,38	100,38	0,00
	BIENS ET SERVICES POUR L'ENTRETIEN COURANT DE L'HABITATION	101,61	101,61	101,62	101,63	0,01
VI.	SANTE	102,77	102,86	102,94	103,05	0,10
	MEDICAMENTS ET AUTRES PRODUITS PHARMACEUTIQUES, APPAREILS ET MATERIELS THERAPEUTIQUES	103,15	103,25	103,36	103,49	0,13
	SERVICES MEDICAUX ET PARAMEDICAUX EXTRA-HOSPITALIERS	102,57	102,64	102,70	102,78	0,08
	SERVICES DES HOPITAUX	101,41	101,48	101,55	101,64	0,09
VII.	TRANSPORTS	102,25	102,31	102,38	102,89	0,50
	ACHATS DE VEHICULE	101,93	101,93	101,93	101,93	-0,00
	UTILISATION DES VEHICULES PERSONNELS	102,49	102,55	102,60	102,67	0,06
	SERVICES DE TRANSPORT	102,00	102,11	102,21	103,70	1,46
VIII.	COMMUNICATIONS	100,02	100,02	100,02	100,02	0,00
	SERVICES POSTAUX	100,20	100,20	100,20	100,20	0,00
	TELEPHONE ET TELEGRAPHE	100,01	100,01	100,01	100,01	0,00
IX.	LOISIR ET CULTURE	101,35	101,42	101,48	101,56	0,08
	APPAREILS ET ACCESSOIRES Y COMPRIS REPARATIONS	100,59	100,59	100,59	100,60	0,00
	SERVICES RECREATIFS ET CULTURELS	102,02	102,12	102,22	102,35	0,12
	PRESSE, LIBRAIRIE ET PAPETERIE	101,48	101,56	101,64	101,74	0,10
X.	ENSEIGNEMENT	100,93	100,99	101,05	101,08	0,03
	SERVICE D'ENSEIGNEMENT	100,48	100,52	100,57	100,57	0,00
	FOURNITURES SCOLAIRES	101,55	101,63	101,70	101,78	0,07
XI.	RESTAURANTS ET HOTELS	102,04	102,07	102,09	102,11	0,02
	RESTAURANTS ET DEBITS DE BOISSONS	102,24	102,27	102,29	102,32	0,03
	SERVICES D'HEBERGEMENT	100,72	100,72	100,72	100,72	0,00
XII.	BIENS ET SERVICES DIVERS	102,66	102,77	102,88	102,96	0,08
	SOINS PERSONNELS	102,80	102,91	103,02	103,08	0,05
	EFFETS PERSONNELS N.D.A	102,25	102,38	102,50	102,68	0,17
	AUTRES SERVICES N.D.A	102,38	102,49	102,56	102,70	0,13
	INDICE GENERAL	103,21	103,35	103,49	103,66	0,16
	TAUX MENSUEL FIN PERIODE (1)	0,13	0,14	0,13	0,16	
	TAUX MOYEN MENSUEL (2)	0,12	0,14	0,15	0,13	
	TAUX CUMULE DE L'ANNEE (3)	0,79	0,94	1,07	1,24	
	TAUX EN GLISSEMENT ANNUEL (4)	1,27	1,32	1,36	1,41	
	TAUX ANNUALISE (5)	1,36	1,42	1,46	1,49	

Source : Direction de la Recherche et des Statistiques, Service des Statistiques Economiques.

(1) Calculé par rapport au mois précédent.

(2) Calculé en termes de variation de l'indice général moyen du mois en cours par rapport au mois précédent.

(3) Calculé par rapport à la dernière semaine du mois de décembre de l'année précédente.

(4) Calculé par rapport à la semaine correspondante de l'année précédente.

(5) Projection à fin décembre 2015 du cumul annuel d'inflation observé au 31 octobre ; cette semaine étant la 44^{ème} de l'année.

Tableau I.14 : Indice hebdomadaire des prix de détail à Goma établi par la Banque Centrale du Congo
(base 100 = décembre 2012)

N° Fx.	LIBELLES	juil.-15	août-15	sept.-15	oct.-15	Variation en %
		Du 01 au 31	Du 01 au 31	Du 01 au 30	Du 01 au 31	
I.	PRODUITS ALIMENTAIRES ET BOISSONS NON ALCOOLISEES	103,71	103,87	104,01	104,21	0,19
	PRODUITS ALIMENTAIRES	103,77	103,93	104,08	104,28	0,19
	PAINS ET CEREALES	104,19	104,34	104,48	104,66	0,17
	VIANDES	103,45	103,59	103,70	103,89	0,18
	POISSONS	103,54	103,73	103,90	104,09	0,19
	LAIT, FROMAGE ET ŒUF	101,40	101,45	101,50	101,59	0,08
	HUILES ET GRAISSES	101,88	101,96	102,04	102,14	0,10
	FRUITS	103,50	103,66	103,78	103,97	0,18
	LEGUMES AUTRES QUE POMMES DE TERRE ET AUTRES TUBERCULES	104,01	104,20	104,39	104,66	0,25
	POMME DE TERRE, MANIOC, AUTRES TUBERCULES ET BANANES	102,80	102,94	103,09	103,29	0,19
	SUCRE	102,23	102,30	102,37	102,45	0,08
	CONFITURE, MIEL, PATE CHOCOLATEE ET CONFISERIE	101,42	101,48	101,54	101,64	0,10
	SEL, EPICES, SAUCES ET PRODUITS ALIMENTAIRES N.C.A.	103,12	103,24	103,37	103,50	0,13
	BOISSONS NON ALCOOLISEES	101,21	101,26	101,30	101,35	0,05
	CAFE, THE, CACAO ET AUTRES VEGETAUX POUR TISANES	100,18	100,18	100,18	100,18	0,00
	AUTRES BOISSONS NON ALCOLISEES	101,57	101,64	101,70	101,77	0,06
II.	BOISSONS ALCOOLISEES, TABACS ET STUPEFIANTS	101,88	101,93	101,99	102,70	0,69
	BOISSONS ALCOOLISEES	102,27	102,33	102,38	103,28	0,88
	TABACS	100,49	100,55	100,60	100,64	0,04
III.	ARTICLES D'HABILLEMENT ET CHAUSSURES	102,43	102,53	102,63	102,73	0,10
	ARTICLES D'HABILLEMENT	102,38	102,48	102,59	102,70	0,11
	CHAUSSURES	102,63	102,71	102,78	102,84	0,06
IV.	LOGEMENT, EAU, GAZ, ELECTRICITE ET AUTRES COMBUSTIBLES	102,29	102,63	102,98	103,14	0,16
	LOYERS EFFECTIFS	100,14	100,14	100,14	100,14	0,00
	ENTRETIEN ET REPARATIONS COURANTES DU LOGEMENT	102,16	102,23	102,30	102,41	0,10
	AUTRES SERVICES RELATIFS AU LOGEMENT	102,02	105,73	109,54	110,54	0,91
	ELECTRICITE, GAZ ET AUTRES COMBUSTIBLES	103,93	104,09	104,26	104,43	0,16
V.	MEUBLES, ARTICLES DE MENAGE ET ENTRETIEN COURANT DU FOYER	101,31	101,36	101,40	101,46	0,05
	MEUBLES, ARTICLES D'AMEUBLEMENT ET DE DECORATION, TAPIS ET AUTRES REVETEMENTS	100,13	100,13	100,13	100,13	0,00
	ARTICLES DE MENAGE EN TEXTILES	102,22	102,25	102,28	102,31	0,03
	APPAREILS DE CHAUFFAGE ET DE CUISINE, REFRIGERATEURS, MACHINES A LAVER ET AUTRES	100,31	100,35	100,40	100,50	0,10
	VERRERIE, VAISSELLE ET USTENSILE DE CUISINE	101,54	101,58	101,62	101,66	0,04
	OUTILLAGE POUR LA MAISON ET LE JARDIN	99,53	99,53	99,53	99,53	0,00
	BIENS ET SERVICES POUR L'ENTRETIEN COURANT DE L'HABITATION	102,40	102,48	102,57	102,65	0,08
VI.	SANTE	101,42	101,44	101,45	101,47	0,02
	MEDICAMENTS ET AUTRES PRODUITS PHARMACEUTIQUES, APPAREILS ET MATERIELS THERAPEUTIQUES	101,45	101,47	101,48	101,49	0,01
	SERVICES MEDICAUX ET PARAMEDICAUX EXTRA-HOSPITALIERS	101,43	101,46	101,48	101,50	0,02
	SERVICES DES HOPITAUX	100,85	100,85	100,86	100,87	0,01
VII.	TRANSPORTS	102,11	102,16	102,21	102,26	0,05
	ACHATS DE VEHICULE	101,31	101,37	101,43	101,50	0,06
	UTILISATION DES VEHICULE PERSONNELS	101,42	101,48	101,53	101,58	0,05
	SERVICES DE TRANSPORT	103,83	103,86	103,90	103,93	0,03
VIII.	COMMUNICATIONS	100,84	100,86	100,88	100,90	0,02
	SERVICES POSTAUX	100,00	100,00	100,00	100,00	0,00
	TELEPHONE ET TELEGRAPHE	101,21	101,24	101,27	101,30	0,03
IX.	LOISIR ET CULTURE	100,66	100,69	100,72	100,74	0,01
	APPAREILS ET ACCESSOIRES Y COMPRISES REPARATIONS	100,36	100,37	100,39	100,40	0,01
	SERVICES RECREATIFS ET CULTURELS	101,59	101,63	101,67	101,70	0,04
	PRESSE, LIBRAIRIE ET PAPETERIE	100,88	100,94	101,00	101,01	0,01
X.	ENSEIGNEMENT	101,11	101,18	101,26	101,33	0,07
	SERVICE D'ENSEIGNEMENT	100,60	100,66	100,73	100,76	0,04
	FOURNITURES SCOLAIRES	101,24	101,32	101,40	101,48	0,08
XI.	RESTAURANTS ET HOTELS	102,52	102,61	102,71	102,79	0,08
	RESTAURANTS ET DEBITS DE BOISSONS	102,64	102,74	102,83	102,91	0,08
	SERVICES D'HEBERGEMENT	102,02	102,12	102,22	102,32	0,10
XII.	BIENS ET SERVICES DIVERS	102,20	102,29	102,38	102,47	0,09
	SOINS PERSONNELS	102,28	102,38	102,48	102,58	0,09
	EFFETS PERSONNELS N.D.A	101,32	101,35	101,39	101,42	0,03
	AUTRES SERVICES N.D.A	102,90	103,00	103,10	103,19	0,09
	INDICE GENERAL	102,87	103,01	103,15	103,30	0,15
	TAUX MENSUEL FIN PERIODE (1)	0,14	0,14	0,14	0,15	
	TAUX MOYEN MENSUEL (2)	0,12	0,14	0,15	0,13	
	TAUX CUMULE DE L'ANNEE (3)	0,82	0,96	1,10	1,25	
	TAUX EN GLISSEMENT ANNUEL (4)	1,27	1,33	1,37	1,41	
	TAUX ANNUALISE (5)	1,41	1,46	1,50	1,50	

Source : Direction de la Recherche et des Statistiques, Service des Statistiques Economiques.

(1) Calculé par rapport au mois précédent.

(2) Calculé en termes de variation de l'indice général moyen du mois en cours par rapport au mois précédent.

(3) Calculé par rapport à la dernière semaine du mois de décembre de l'année précédente.

(4) Calculé par rapport à la semaine correspondante de l'année précédente.

(5) Projection à fin décembre 2015 du cumul annuel d'inflation observé au 31 octobre ; cette semaine étant la 44ème de l'année.

Tableau I.15 : Indice hebdomadaire des prix de détail à Bukavu établi par la Banque Centrale du Congo
(base 100 = décembre 2012)

N° Fx.	LIBELLES	juil.-15	août-15	sept.-15	oct.-15	Variation en %
		Du 01 au 31	Du 01 au 31	Du 01 au 30	Du 01 au 31	
I.	PRODUITS ALIMENTAIRES ET BOISSONS NON ALCOOLISEES	103,21	103,35	103,48	103,58	0,09
	PRODUITS ALIMENTAIRES	103,31	103,45	103,58	103,68	0,10
	PAINS ET CEREALES	103,54	103,68	103,82	103,92	0,09
	VIANDES	103,29	103,43	103,57	103,70	0,12
	POISSONS	103,91	104,08	104,26	104,40	0,14
	LAIT, FROMAGE ET ŒUF	100,74	100,84	100,93	100,98	0,05
	HUILES ET GRAISSES	101,49	101,55	101,61	101,64	0,03
	FRUITS	102,87	103,01	103,15	103,26	0,10
	LEGUMES AUTRES QUE POMMES DE TERRE ET AUTRES TUBERCULES	103,50	103,63	103,76	103,85	0,09
	POMME DE TERRE, MANIOC, AUTRES TUBERCULES ET BANANES	102,90	103,03	103,17	103,30	0,12
	SUCRE	101,04	101,14	101,23	101,32	0,09
	CONFITURE, MIEL, PATE CHOCOLATEE ET CONFISERIE	100,22	100,25	100,28	100,31	0,03
	SEL, EPICES, SAUCES ET PRODUITS ALIMENTAIRES N.C.A.	101,79	101,86	101,93	102,00	0,07
	BOISSONS NON ALCOOLISEES	100,87	100,96	101,06	101,09	0,04
	CAFE, THE, CACAO ET AUTRES VEGETAUX POUR TISANES	100,99	101,06	101,12	101,15	0,03
	AUTRES BOISSONS NON ALCOLLISEES	100,83	100,93	101,03	101,07	0,04
II.	BOISSONS ALCOOLISEES, TABACS ET STUPEFIANTS	101,01	101,05	101,09	101,11	0,02
	BOISSONS ALCOOLISEES	101,24	101,29	101,34	101,37	0,03
	TABACS	100,09	100,09	100,09	100,09	0,00
III.	ARTICLES D'HABILLEMENT ET CHAUSSURES	103,57	103,68	103,80	103,85	0,05
	ARTICLES D'HABILLEMENT	103,97	104,08	104,20	104,26	0,05
	CHAUSSURES	102,09	102,19	102,29	102,34	0,05
IV.	LOGEMENT, EAU, GAZ, ELECTRICITE ET AUTRES COMBUSTIBLES	101,59	101,94	102,31	102,36	0,04
	LOYERS EFFECTIFS	100,03	100,03	100,03	100,03	0,00
	ENTRETIEN ET REPARATIONS COURANTES DU LOGEMENT	101,72	101,77	101,82	101,87	0,05
	AUTRES SERVICES RELATIFS AU LOGEMENT	100,05	104,06	108,22	108,22	0,00
	ELECTRICITE, GAZ ET AUTRES COMBUSTIBLES	102,18	102,30	102,41	102,46	0,04
V.	MEUBLES, ARTICLES DE MENAGE ET ENTRETIEN COURANT DU FOYER	100,82	100,88	100,94	100,97	0,03
	MEUBLES, ARTICLES D'AMEUBLEMENT ET DE DECORATION, TAPIS ET AUTRES REVETEMENTS	100,83	100,89	100,96	101,00	0,03
	ARTICLES DE MENAGE EN TEXTILES	100,70	100,70	100,70	100,70	0,00
	APPAREILS DE CHAUFFAGE ET DE CUISINE, REFRIGERATEURS, MACHINES A LAVER ET AUTRES	100,77	100,81	100,86	100,89	0,02
	VERRERIE, VAISSELLE ET USTENSILE DE CUISINE	100,67	100,69	100,71	100,72	0,01
	OUTILLAGE POUR LA MAISON ET LE JARDIN	100,00	100,00	100,00	100,00	0,00
	BIENS ET SERVICES POUR L'ENTRETIEN COURANT DE L'HABITATION	101,13	101,25	101,36	101,42	0,06
VI.	SANTE	101,17	101,21	101,25	101,28	0,02
	MEDICAMENTS ET AUTRES PRODUITS PHARMACEUTIQUES, APPAREILS ET MATERIELS THERAPEUTIQUES	101,88	101,96	102,03	102,08	0,04
	SERVICES MEDICAUX ET PARAMEDICAUX EXTRA-HOSPITALIERS	100,19	100,19	100,19	100,19	0,00
	SERVICES DES HOPITAUX	101,40	101,40	101,40	101,40	0,00
VII.	TRANSPORTS	100,92	100,96	100,99	101,01	0,02
	ACHATS DE VEHICULE	101,39	101,41	101,44	101,46	0,01
	UTILISATION DES VEHICULE PERSONNELS	100,16	100,16	100,16	100,16	0,00
	SERVICES DE TRANSPORT	101,76	101,83	101,91	101,94	0,04
VIII.	COMMUNICATIONS	100,00	100,00	100,00	100,00	0,00
	SERVICES POSTAUX	100,00	100,00	100,00	100,00	0,00
	TELEPHONE ET TELEGRAPHE	100,00	100,00	100,00	100,00	0,00
IX.	LOISIR ET CULTURE	100,27	100,30	100,33	100,34	0,01
	APPAREILS ET ACCESSOIRES Y COMPRISES REPARATIONS	100,10	100,10	100,10	100,10	0,00
	SERVICES RECREATIFS ET CULTURELS	101,18	101,21	101,24	101,27	0,03
	PRESSE, LIBRAIRIE ET PAPETERIE	100,00	100,05	100,11	100,11	0,00
X.	ENSEIGNEMENT	100,39	100,44	100,50	100,51	0,01
	SERVICE D'ENSEIGNEMENT	100,19	100,25	100,32	100,32	0,00
	FOURNITURES SCOLAIRES	100,69	100,72	100,76	100,78	0,02
XI.	RESTAURANTS ET HOTELS	102,01	102,10	102,19	102,23	0,04
	RESTAURANTS ET DEBITS DE BOISSONS	102,00	102,09	102,18	102,22	0,04
	SERVICES D'HEBERGEMENT	102,06	102,15	102,25	102,29	0,04
XII.	BIENS ET SERVICES DIVERS	101,82	101,89	101,96	101,99	0,04
	SOINS PERSONNELS	102,13	102,22	102,31	102,36	0,05
	EFFETS PERSONNELS N.D.A	101,23	101,23	101,23	101,23	0,00
	AUTRES SERVICES N.D.A	100,05	100,05	100,05	100,05	0,00
	INDICE GENERAL	102,38	102,51	102,65	102,72	0,06
	TAUX MENSUEL FIN PERIODE (1)	0,13	0,13	0,13	0,06	
	TAUX MOYEN MENSUEL (2)	0,11	0,13	0,15	0,09	
	TAUX CUMULE DE L'ANNEE (3)	0,75	0,88	1,02	1,08	
	TAUX EN GLISSEMENT ANNUEL (4)	1,16	1,21	1,27	1,24	
	TAUX ANNUALISE (5)	1,28	1,34	1,38	1,30	

Source : Direction de la Recherche et des Statistiques, Service des Statistiques Economiques.

(1) Calculé par rapport au mois précédent.

(2) Calculé en termes de variation de l'indice général moyen du mois en cours par rapport au mois précédent.

(3) Calculé par rapport à la dernière semaine du mois de décembre de l'année précédente.

(4) Calculé par rapport à la semaine correspondante de l'année précédente.

(5) Projection à fin décembre 2015 du cumul annuel d'inflation observé au 31 octobre ; cette semaine étant la 44ème de l'année.

Tableau I.16 : Indice hebdomadaire des prix de détail dans la ville de Bandundu établi par la Banque Centrale du Congo
(base 100 = décembre 2012)

N° Fx.	LIBELLES	juil.-15	août-15	sept.-15	oct.-15	Variation en %
		Du 01 au 31	Du 01 au 31	Du 01 au 30	Du 01 au 31	
I.	PRODUITS ALIMENTAIRES ET BOISSONS NON ALCOOLISEES	103,70	103,86	104,01	104,20	0,17
	PRODUITS ALIMENTAIRES	103,82	103,99	104,14	104,33	0,18
	PAINS ET CEREALES	104,32	104,49	104,64	104,84	0,19
	VIANDES	103,39	103,54	103,67	103,83	0,15
	POISSONS	103,49	103,67	103,85	104,06	0,20
	LAIT, FROMAGE ET ŒUF	100,63	100,66	100,70	100,74	0,04
	HUILES ET GRAISSES	101,78	101,82	101,86	101,91	0,04
	FRUITS	103,37	103,51	103,66	103,82	0,15
	LEGUMES AUTRES QUE POMMES DE TERRE ET AUTRES TUBERCULES	104,83	105,06	105,27	105,51	0,23
	POMME DE TERRE, MANIOC, AUTRES TUBERCULES ET BANANES	103,99	104,14	104,29	104,43	0,14
	SUCRE	100,52	100,58	100,64	100,70	0,06
	CONFITURE, MIEL, PATE CHOCOLATEE ET CONFISERIE	100,64	100,67	100,69	100,71	0,02
	SEL, EPICES, SAUCES ET PRODUITS ALIMENTAIRES N.C.A.	102,27	102,37	102,46	102,56	0,10
	BOISSONS NON ALCOOLISEES	100,56	100,59	100,62	100,65	0,03
	CAFE, THE, CACAO ET AUTRES VEGETAUX POUR TISANES	101,56	101,66	101,76	101,86	0,10
	AUTRES BOISSONS NON ALCOLLISEES	100,15	100,15	100,15	100,15	0,00
II.	BOISSONS ALCOOLISEES, TABACS ET STUPEFIANTS	101,46	101,49	101,51	101,54	0,02
	BOISSONS ALCOOLISEES	101,44	101,46	101,48	101,50	0,02
	TABACS	101,54	101,58	101,62	101,66	0,04
III.	ARTICLES D'HABILLEMENT ET CHAUSSURES	102,51	102,57	102,64	102,65	0,01
	ARTICLES D'HABILLEMENT	102,60	102,67	102,74	102,81	0,07
	CHAUSSURES	102,20	102,26	102,32	102,13	-0,19
IV.	LOGEMENT, EAU, GAZ, ELECTRICITE ET AUTRES COMBUSTIBLES	102,60	103,00	103,42	103,56	0,14
	LOYERS EFFECTIFS	100,98	101,01	101,05	101,09	0,04
	ENTRETIEN ET REPARATIONS COURANTES DU LOGEMENT	102,32	102,45	102,57	102,72	0,14
	AUTRES SERVICES RELATIFS AU LOGEMENT	100,28	103,88	107,61	107,62	0,02
	ELECTRICITE, GAZ ET AUTRES COMBUSTIBLES	104,72	104,83	104,94	105,17	0,22
V.	MEUBLES, ARTICLES DE MENAGE ET ENTRETIEN COURANT DU FOYER	100,21	100,21	100,21	100,21	0,00
	MEUBLES, ARTICLES D'AMEUBLEMENT ET DE DECORATION, TAPIS ET AUTRES REVETEMENTS	100,20	100,20	100,20	100,20	0,00
	ARTICLES DE MENAGE EN TEXTILES	100,17	100,17	100,17	100,17	0,00
	APPAREILS DE CHAUFFAGE ET DE CUISINE, REFRIGERATEURS, MACHINES A LAVER ET AUTRES	100,10	100,10	100,10	100,10	-0,00
	VERRERIE, VAISSELLE ET USTENSILE DE CUISINE	100,17	100,17	100,17	100,17	0,00
	OUTILLAGE POUR LA MAISON ET LE JARDIN	100,00	100,00	100,00	100,00	0,00
	BIENS ET SERVICES POUR L'ENTRETIEN COURANT DE L'HABITATION	100,34	100,34	100,34	100,34	0,00
VI.	SANTE	101,02	101,05	101,07	101,09	0,02
	MEDICAMENTS ET AUTRES PRODUITS PHARMACEUTIQUES, APPAREILS ET MATERIELS THERAPEUTIQUES	100,77	100,78	100,79	100,80	0,01
	SERVICES MEDICAUX ET PARAMEDICAUX EXTRA-HOSPITALIERS	101,28	101,31	101,34	101,37	0,03
	SERVICES DES HOPITAUX	101,79	101,90	102,01	102,12	0,11
VII.	TRANSPORTS	102,13	102,16	102,19	102,35	0,16
	ACHATS DE VEHICULE	100,26	100,26	100,26	100,26	0,00
	UTILISATION DES VEHICULES PERSONNELS	102,14	102,14	102,15	102,39	0,24
	SERVICES DE TRANSPORT	103,03	103,12	103,21	103,30	0,09
VIII.	COMMUNICATIONS	100,00	100,00	100,00	100,00	0,00
	SERVICES POSTAUX	100,00	100,00	100,00	100,00	0,00
	TELEPHONE ET TELEGRAPHE	100,00	100,00	100,00	100,00	0,00
IX.	LOISIR ET CULTURE	100,44	100,47	100,51	100,51	0,00
	APPAREILS ET ACCESSOIRES Y COMPRISES REPARATIONS	99,98	99,98	99,98	99,98	0,00
	SERVICES RECREATIFS ET CULTURELS	100,53	100,54	100,56	100,58	0,02
	PRESSE, LIBRAIRIE ET PAPETERIE	100,66	100,71	100,78	100,78	0,00
X.	ENSEIGNEMENT	100,79	100,84	100,92	100,92	-0,00
	SERVICE D'ENSEIGNEMENT	100,64	100,70	100,78	100,78	0,00
	FOURNITURES SCOLAIRES	101,01	101,06	101,13	101,13	-0,00
XI.	RESTAURANTS ET HOTELS	101,14	101,19	101,24	101,29	0,05
	RESTAURANTS ET DEBITS DE BOISSONS	101,14	101,20	101,25	101,30	0,05
	SERVICES D'HEBERGEMENT	101,10	101,15	101,20	101,25	0,05
XII.	BIENS ET SERVICES DIVERS	101,58	101,65	101,70	101,78	0,07
	SOINS PERSONNELS	102,13	102,24	102,32	102,42	0,10
	EFFETS PERSONNELS N.D.A	100,37	100,37	100,37	100,37	0,00
	AUTRES SERVICES N.D.A	100,35	100,35	100,35	100,35	0,00
	INDICE GENERAL	102,72	102,87	103,02	103,14	0,12
	TAUX MENSUEL FIN PERIODE (1)	0,12	0,15	0,14	0,12	
	TAUX MOYEN MENSUEL (2)	0,11	0,14	0,16	0,11	
	TAUX CUMULE DE L'ANNEE (3)	0,71	0,86	1,00	1,13	
	TAUX EN GLISSEMENT ANNUEL (4)	1,25	1,32	1,29	1,30	
	TAUX ANNUALISE (5)	1,22	1,31	1,37	1,36	

Source : Direction de la Recherche et des Statistiques, Service des Statistiques Economiques.

(1) Calculé par rapport au mois précédent.

(2) Calculé en termes de variation de l'indice général moyen du mois en cours par rapport au mois précédent.

(3) Calculé par rapport à la dernière semaine du mois de décembre de l'année précédente.

(4) Calculé par rapport à la semaine correspondante de l'année précédente.

(5) Projection à fin décembre 2015 du cumul annuel d'inflation observé au 31 octobre ; cette semaine étant la 44^{ème} de l'année.

Tableau I.17 : Indice hebdomadaire des prix de détail à Kisangani établi par la Banque Centrale du Congo
(base 100 = décembre 2012)

N° Fx.	LIBELLES	juil.-15	août-15	sept.-15	oct.-15	Variation en %
		Du 01 au 31	Du 01 au 31	Du 01 au 30	Du 01 au 31	
I.	PRODUITS ALIMENTAIRES ET BOISSONS NON ALCOOLISEES	104,36	104,52	104,70	104,95	0,25
	PRODUITS ALIMENTAIRES	104,43	104,59	104,77	105,03	0,25
	PAINS ET CEREALES	104,82	104,97	105,13	105,22	0,08
	VIANDES	104,04	104,16	104,28	104,44	0,15
	POISSONS	104,18	104,36	104,52	104,71	0,19
	LAIT, FROMAGE ET ŒUF	101,94	102,05	102,15	102,28	0,13
	HUILES ET GRAISSES	101,94	102,00	102,07	102,16	0,08
	FRUITS	103,71	103,89	104,03	104,27	0,23
	LEGUMES AUTRES QUE POMMES DE TERRE ET AUTRES TUBERCULES	105,28	105,47	105,73	106,23	0,47
	POMME DE TERRE, MANIOC, AUTRES TUBERCULES ET BANANES	103,73	103,88	104,03	104,22	0,18
	SUCRE	102,31	102,39	102,46	102,55	0,09
	CONFITURE, MIEL, PATE CHOCOLATEE ET CONFISERIE	102,10	102,19	102,28	102,40	0,11
	SEL, EPICES, SAUCES ET PRODUITS ALIMENTAIRES N.C.A.	103,19	103,32	103,45	103,62	0,16
	BOISSONS NON ALCOOLISEES	100,59	100,60	100,62	100,65	0,02
	CAFE, THE, CACAO ET AUTRES VEGETAUX POUR TISANES	102,13	102,23	102,33	102,45	0,12
	AUTRES BOISSONS NON ALCOOLISEES	100,23	100,23	100,23	100,23	0,00
II.	BOISSONS ALCOOLISEES, TABACS ET STUPEFIANTS	101,79	101,84	101,90	101,97	0,07
	BOISSONS ALCOOLISEES	101,88	101,94	102,00	102,08	0,08
	TABACS	101,34	101,37	101,40	101,43	0,03
III.	ARTICLES D'HABILLEMENT ET CHAUSSURES	103,82	103,93	104,05	104,19	0,14
	ARTICLES D'HABILLEMENT	104,05	104,16	104,28	104,43	0,14
	CHAUSSURES	102,77	102,87	102,98	103,10	0,12
IV.	LOGEMENT, EAU, GAZ, ELECTRICITE ET AUTRES COMBUSTIBLES	102,69	103,28	103,88	104,04	0,15
	LOYERS EFFECTIFS	101,61	101,74	101,88	102,06	0,17
	ENTRETIEN ET REPARATIONS COURANTES DU LOGEMENT	102,76	102,89	103,03	103,21	0,17
	AUTRES SERVICES RELATIFS AU LOGEMENT	102,68	106,58	110,62	110,76	0,12
	ELECTRICITE, GAZ ET AUTRES COMBUSTIBLES	102,85	102,95	103,05	103,18	0,12
V.	MEUBLES, ARTICLES DE MENAGE ET ENTRETIEN COURANT DU FOYER	101,12	101,16	101,20	101,25	0,05
	MEUBLES, ARTICLES D'AMEUBLEMENT ET DE DECORATION, TAPIS ET AUTRES REVETEMENTS	101,14	101,14	101,14	101,14	0,00
	ARTICLES DE MENAGE EN TEXTILES	100,02	100,02	100,02	100,02	0,00
	APPAREILS DE CHAUFFAGE ET DE CUISINE, REFRIGERATEURS, MACHINES A LAVER ET AUTRES	100,34	100,34	100,34	100,34	0,00
	VERRERIE, VAISSELLE ET USTENSILE DE CUISINE	100,70	100,70	100,70	100,70	0,00
	OUTILLAGE POUR LA MAISON ET LE JARDIN	101,85	101,90	101,95	102,02	0,06
	BIENS ET SERVICES POUR L'ENTRETIEN COURANT DE L'HABITATION	101,86	101,98	102,10	102,25	0,15
VI.	SANTE	102,16	102,19	102,22	102,26	0,04
	MEDICAMENTS ET AUTRES PRODUITS PHARMACEUTIQUES, APPAREILS ET MATERIELS THERAPEUTIQUES	102,62	102,68	102,74	102,81	0,07
	SERVICES MEDICAUX ET PARAMEDICAUX EXTRA-HOSPITALIERS	101,66	101,66	101,66	101,66	0,00
	SERVICES DES HOPITAUX	101,65	101,65	101,65	101,65	0,00
VII.	TRANSPORTS	102,89	103,01	103,14	103,29	0,15
	ACHATS DE VEHICULE	102,86	102,98	103,09	103,24	0,14
	UTILISATION DES VEHICULE PERSONNELS	101,77	101,83	101,90	101,98	0,08
	SERVICES DE TRANSPORT	104,09	104,29	104,50	104,75	0,24
VIII.	COMMUNICATIONS	101,06	101,07	101,08	101,09	0,01
	SERVICES POSTAUX	106,45	106,50	106,55	106,62	0,06
	TELEPHONE ET TELEGRAPHE	100,10	100,10	100,10	100,10	0,00
IX.	LOISIR ET CULTURE	100,47	100,52	100,59	100,62	0,03
	APPAREILS ET ACCESSOIRES Y COMPRISES REPARATIONS	101,22	101,27	101,33	101,41	0,07
	SERVICES RECREATIFS ET CULTURELS	100,83	100,93	101,04	101,17	0,13
	PRESSE, LIBRAIRIE ET PAPETERIE	100,06	100,11	100,17	100,17	0,00
X.	ENSEIGNEMENT	100,57	100,62	100,68	100,71	0,04
	SERVICE D'ENSEIGNEMENT	100,13	100,16	100,20	100,20	0,00
	FOURNITURES SCOLAIRES	101,49	101,58	101,67	101,79	0,12
XI.	RESTAURANTS ET HOTELS	102,40	102,51	102,62	102,77	0,15
	RESTAURANTS ET DEBITS DE BOISSONS	102,43	102,54	102,66	102,81	0,15
	SERVICES D'HEBERGEMENT	101,40	101,50	101,61	101,74	0,13
XII.	BIENS ET SERVICES DIVERS	103,15	103,23	103,32	103,43	0,11
	SOINS PERSONNELS	103,46	103,56	103,65	103,77	0,11
	EFFETS PERSONNELS N.D.A	102,48	102,63	102,78	102,96	0,18
	AUTRES SERVICES N.D.A	101,11	101,11	101,11	101,11	0,00
	INDICE GENERAL	103,43	103,62	103,81	104,00	0,18
	TAUX MENSUEL FIN PERIODE (1)	0,15	0,18	0,19	0,18	
	TAUX MOYEN MENSUEL (2)	0,14	0,16	0,21	0,16	
	TAUX CUMULE DE L'ANNEE (3)	0,89	1,07	1,26	1,44	
	TAUX EN GLISSEMENT ANNUEL (4)	1,40	1,46	1,54	1,62	
	TAUX ANNUALISE (5)	1,52	1,62	1,72	1,74	

Source : Direction de la Recherche et des Statistiques, Service des Statistiques Economiques.

(1) Calculé par rapport au mois précédent.

(2) Calculé en termes de variation de l'indice général moyen du mois en cours par rapport au mois précédent.

(3) Calculé par rapport à la dernière semaine du mois de décembre de l'année précédente.

(4) Calculé par rapport à la semaine correspondante de l'année précédente.

(5) Projection à fin décembre 2015 du cumul annuel d'inflation observé au 31 octobre ; cette semaine étant la 44ème de l'année.

Tableau I.18 : Indice hebdomadaire des prix de détail à couverture nationale* établi par la Banque Centrale du Congo
(base 100 = décembre 2012)

N° Fx.	LIBELLES	juil.-15	août-15	sept.-15	oct.-15	Variation en %
		Du 01 au 31	Du 01 au 31	Du 01 au 30	Du 01 au 31	
I.	PRODUITS ALIMENTAIRES ET BOISSONS NON ALCOOLISEES	104,02	104,18	104,41	104,60	0,18
	PRODUITS ALIMENTAIRES	104,11	104,27	104,51	104,71	0,19
	PAINS ET CEREALES	104,58	104,74	105,17	105,32	0,14
	VIANDES	103,61	103,75	103,87	103,99	0,12
	POISSONS	103,97	104,16	104,34	104,54	0,20
	LAIT, FROMAGE ET ŒUF	101,40	101,46	101,52	101,60	0,08
	HUILES ET GRAISSES	102,10	102,18	102,26	102,35	0,09
	FRUITS	103,51	103,67	103,81	104,02	0,21
	LEGUMES AUTRES QUE POMMES DE TERRE ET AUTRES TUBERCULES	104,76	104,95	105,15	105,44	0,28
	POMME DE TERRE, MANIOC, AUTRES TUBERCULES ET BANANES	103,69	103,85	104,01	104,19	0,18
	SUCRE	101,68	101,74	101,81	101,90	0,09
	CONFITURE, MIEL, PATE CHOCOLATEE ET CONFISERIE	101,36	101,41	101,46	101,54	0,07
	SEL, EPICES, SAUCES ET PRODUITS ALIMENTAIRES N.C.A.	102,64	102,75	102,85	102,97	0,12
	BOISSONS NON ALCOOLISEES	101,05	101,10	101,15	101,20	0,05
	CAFE, THE, CACAO ET AUTRES VEGETAUX POUR TISANES	101,50	101,58	101,66	101,74	0,08
	AUTRES BOISSONS NON ALCOLLISEES	100,92	100,97	101,01	101,05	0,04
II.	BOISSONS ALCOOLISEES, TABACS ET STUPEFIANTS	102,10	102,16	102,22	102,38	0,15
	BOISSONS ALCOOLISEES	102,40	102,46	102,53	102,71	0,18
	TABACS	101,04	101,08	101,13	101,19	0,05
III.	ARTICLES D'HABILLEMENT ET CHAUSSURES	103,13	103,23	103,33	103,43	0,10
	ARTICLES D'HABILLEMENT	103,24	103,34	103,45	103,57	0,12
	CHAUSSURES	102,68	102,77	102,85	102,90	0,05
IV.	LOGEMENT, EAU, GAZ, ELECTRICITE ET AUTRES COMBUSTIBLES	102,91	103,31	103,79	103,91	0,12
	LOYERS EFFECTIFS	100,64	100,67	100,71	100,75	0,04
	ENTRETIEN ET REPARATIONS COURANTES DU LOGEMENT	103,00	103,08	103,15	103,25	0,10
	AUTRES SERVICES RELATIFS AU LOGEMENT	101,46	105,20	109,65	109,82	0,16
	ELECTRICITE, GAZ ET AUTRES COMBUSTIBLES	103,88	104,05	104,25	104,46	0,20
V.	MEUBLES, ARTICLES DE MENAGE ET ENTRETIEN COURANT DU FOYER	101,10	101,12	101,35	101,38	0,03
	MEUBLES, ARTICLES D'AMEUBLEMENT ET DE DECORATION, TAPIS ET AUTRES REVETEMENTS	100,93	100,95	100,97	100,98	0,01
	ARTICLES DE MENAGE EN TEXTILES	100,86	100,87	100,89	100,90	0,01
	APPAREILS DE CHAUFFAGE ET DE CUISINE, REFRIGERATEURS, MACHINES A LAVER ET AUTRES	100,76	100,78	101,96	101,99	0,03
	VERRERIE, VAISSELLE ET USTENSILE DE CUISINE	100,74	100,76	100,77	100,78	0,01
	OUTILLAGE POUR LA MAISON ET LE JARDIN	100,76	100,78	100,80	100,83	0,03
	BIENS ET SERVICES POUR L'ENTRETIEN COURANT DE L'HABITATION	101,66	101,71	101,77	101,83	0,06
VI.	SANTE	102,07	102,12	102,17	102,22	0,06
	MEDICAMENTS ET AUTRES PRODUITS PHARMACEUTIQUES, APPAREILS ET MATERIELS THERAPEUTIQUES	102,22	102,27	102,33	102,40	0,07
	SERVICES MEDICAUX ET PARAMEDICAUX EXTRA-HOSPITALIERS	101,86	101,90	101,94	101,98	0,05
	SERVICES DES HOPITAUX	102,25	102,30	102,34	102,40	0,06
VII.	TRANSPORTS	102,44	102,51	102,68	102,88	0,20
	ACHATS DE VEHICULE	101,76	101,80	101,85	101,89	0,05
	UTILISATION DES VEHICULE PERSONNELS	101,83	101,86	101,90	101,98	0,08
	SERVICES DE TRANSPORT	103,53	103,65	104,05	104,51	0,44
VIII.	COMMUNICATIONS	100,59	100,61	100,62	100,64	0,02
	SERVICES POSTAUX	101,37	101,38	101,40	101,41	0,01
	TELEPHONE ET TELEGRAPHE	100,47	100,48	100,50	100,52	0,02
IX.	LOISIR ET CULTURE	100,91	100,96	101,01	101,05	0,04
	APPAREILS ET ACCESSOIRES Y COMPRISES REPARATIONS	100,88	100,91	100,93	100,96	0,03
	SERVICES RECREATIFS ET CULTURELS	101,51	101,58	101,65	101,74	0,08
	PRESSE, LIBRAIRIE ET PAPETERIE	100,77	100,82	100,88	100,91	0,03
X.	ENSEIGNEMENT	100,67	100,69	100,71	100,72	0,02
	SERVICE D'ENSEIGNEMENT	100,67	100,69	100,71	100,72	0,02
	FOURNITURES SCOLAIRES	100,12	100,12	100,12	100,12	0,00
XI.	RESTAURANTS ET HOTELS	100,12	100,12	100,12	100,12	0,00
	RESTAURANTS ET DEBITS DE BOISSONS	100,91	100,97	101,05	101,08	0,03
	SERVICES D'HEBERGEMENT	100,91	100,97	101,05	101,08	0,03
XII.	BIENS ET SERVICES DIVERS	100,98	101,04	101,12	101,15	0,03
	SOINS PERSONNELS	102,80	102,90	102,99	103,08	0,08
	EFFETS PERSONNELS N.D.A	101,74	101,82	101,90	102,00	0,10
	AUTRES SERVICES N.D.A	101,55	101,61	101,65	101,71	0,06
	INDICE GENERAL	103,19	103,34	103,57	103,72	0,14
	TAUX MENSUEL FIN PERIODE (1)	0,13	0,15	0,21	0,14	
	TAUX MOYEN MENSUEL (2)	0,12	0,14	0,20	0,16	
	TAUX CUMULE DE L'ANNEE (3)	0,82	0,97	1,18	1,33	
	TAUX EN GLISSEMENT ANNUEL (4)	1,31	1,37	1,46	1,50	
	TAUX ANNUALISE (5)	1,40	1,47	1,61	1,60	

Source : Direction de la Recherche et des Statistiques, Service des Statistiques Economiques.

* Cet indice prend en compte, outre les données des prix prélevées à Kinshasa, celles en provenance des provinces du BANDUNDU, KATANGA, NORD-KIVU, SUD-KIVU, BANDUNDU et ORIENTALE.

(1) Calculé par rapport au mois précédent.

(2) Calculé en termes de variation de l'indice général moyen du mois en cours par rapport au mois précédent.

(3) Calculé par rapport à la dernière semaine du mois de décembre de l'année précédente.

(4) Calculé par rapport à la semaine correspondante de l'année précédente.

(5) Projection à fin décembre 2015 du cumul annuel d'inflation observé au 31 octobre ; cette semaine étant la 44ème de l'année.

Tableau I.19 : Variations mensuelles de l'indice des prix moyens de détail à Kinshasa calculées par la B.C.C. (par groupe d'articles) (*)

(Base 100 = déc 2012)

Périodes	Produits alimentaires et boissons non alcoolisées	Boissons alcoolisées, tabacs et stupéfiants	Articles d'habillement et chaussures	Logement, Eau, Gaz, Electricité et Autres Combustibles.	Meubles, Articles de ménage et entretien courant du foyer	Santé	Transports	Communica-tions	Loisir et Culture	Ensel-gnement	Restaurants et Hôtels	Autres Biens et Services	Indice Général
2011													
décembre	0,22	0,17	0,29	0,15	8,52	0,12	0,12	-12,02	0,02	0,00	0,03	0,05	0,19
2012													
décembre	0,11	0,07	0,11	0,07	0,05	0,07	0,06	0,00	0,06	0,07	0,09	0,09	0,11
2013													
janvier	0,15	0,10	0,07	0,13	0,06	0,08	0,11	0,08	0,05	0,03	0,13	0,07	0,13
février	0,15	0,36	0,10	0,13	0,07	0,08	0,09	0,05	0,09	0,08	0,15	0,09	0,13
mars	0,12	0,08	0,09	0,11	0,05	0,07	0,07	0,03	0,06	0,06	0,13	0,09	0,10
avril	0,15	0,08	0,07	0,17	0,07	0,08	0,11	0,06	0,07	0,09	0,11	0,10	0,13
mai	0,26	0,08	0,12	0,14	0,05	0,39	0,07	0,03	0,06	0,08	0,11	0,08	0,20
juin	0,15	0,07	0,09	0,33	0,06	0,22	0,05	0,03	0,09	0,11	0,14	0,13	0,16
juillet	0,12	0,05	0,10	1,36	0,06	0,21	0,03	0,00	0,08	0,03	0,16	0,11	0,26
août	0,26	0,04	0,22	0,16	0,02	0,11	0,00	0,00	0,07	0,79	0,08	0,15	0,23
septembre	0,10	0,03	0,07	0,33	0,02	0,04	0,05	0,00	0,00	0,09	0,03	0,05	0,11
octobre	0,20	0,04	0,12	0,14	0,07	0,08	0,09	0,00	0,01	0,07	0,03	0,10	0,15
novembre	0,12	0,06	0,04	0,11	0,05	0,07	0,05	0,05	0,06	0,08	0,07	0,11	0,10
décembre	0,16	0,10	0,17	0,13	0,07	0,08	0,05	0,07	0,10	0,11	0,14	0,15	0,14
2014													
janvier	0,19	0,09	0,17	0,16	0,10	0,10	0,06	0,08	0,14	0,13	0,22	0,21	0,16
février	0,14	0,07	0,14	0,14	0,08	0,08	0,05	0,07	0,11	0,11	0,17	0,14	0,13
mars	0,03	0,02	0,01	0,02	0,02	0,02	0,01	0,02	0,02	0,01	0,00	0,01	0,02
avril	0,13	0,08	0,09	0,09	0,06	0,08	0,05	0,07	0,07	0,02	0,06	0,06	0,10
mai	0,15	0,09	0,11	0,11	0,08	0,10	0,48	0,08	0,10	0,05	0,07	0,08	0,16
juin	0,09	0,06	0,08	0,09	0,08	0,07	0,01	0,05	0,07	0,02	0,06	0,06	0,07
juillet	0,13	0,08	0,10	0,09	0,07	0,08	0,40	0,03	0,06	0,01	0,08	0,07	0,13
août	0,10	0,05	0,16	0,09	0,06	0,08	0,05	0,07	0,05	0,07	0,06	0,05	0,09
septembre	0,10	0,05	0,17	0,39	0,07	0,08	0,87	0,07	0,05	0,07	0,06	0,05	0,19
octobre	0,13	0,07	0,08	0,10	0,09	0,10	0,06	0,08	0,06	0,00	0,07	0,06	0,10
novembre	0,11	0,05	0,06	0,07	0,07	0,08	0,05	0,07	0,05	0,00	0,06	0,05	0,09
décembre	0,13	0,05	0,08	0,08	0,07	0,08	0,09	0,07	0,05	0,00	0,08	0,08	0,10
2015													
janvier	0,23	0,07	0,09	0,10	0,08	0,10	0,54	0,09	0,06	0,00	0,12	0,15	0,20
février	0,14	0,06	0,07	0,08	0,06	0,08	0,05	0,07	0,05	0,00	0,09	0,11	0,10
mars	0,15	0,06	0,09	0,09	0,05	0,08	0,05	0,07	0,05	0,00	0,09	0,13	0,11
avril	0,18	0,07	0,12	0,11	0,07	0,10	0,07	0,09	0,06	0,00	0,11	0,14	0,14
mai	0,15	0,06	0,11	0,09	0,05	0,08	0,02	0,07	0,05	0,00	0,09	0,09	0,11
juin	0,14	0,06	0,12	0,09	0,05	0,08	0,07	0,07	0,05	0,00	0,09	0,09	0,11
juillet	0,16	0,07	0,16	0,12	0,07	0,10	0,07	0,09	0,06	0,00	0,11	0,12	0,13
août	0,16	0,06	0,11	0,43	0,05	0,08	0,07	0,07	0,06	0,08	0,09	0,09	0,16
septembre	0,67	0,06	0,12	0,78	1,34	0,08	0,75	0,07	0,07	0,16	0,09	0,09	0,58
octobre	0,17	0,06	0,15	0,20	0,06	0,10	0,08	0,07	0,05	0,00	0,14	0,09	0,14

Source : Direction de la Recherche et des statistiques, Service des Statistiques Economiques.

(*) Variations calculées par rapport au mois précédent.

Tableau I.20 : INDICES DES PRIX DE DETAIL ETABLIS PAR L'IRES

(base : décembre 1993 = 100)

PERIODES	PRIX AUX MARCHÉS				PRIX DANS LES MAGASINS		
	Alimentation	Habillement	Articles divers	Indice Général	Alimentation	Articles divers	Indice Général
2001	70 783 922,1	67 524 254,0	49 610 662,8	65 861 513,7	55 569 213,0	78 852 791,7	57 187 421,7
Décembre	86 983 798,8	82 069 104,8	59 488 174,1	80 452 975,7	71 282 765,9	104 758 534,9	73 609 331,8
2002	98 187 387,4	86 740 952,0	65 081 772,4	89 231 524,6	78 035 486,7	136 594 300,3	82 106 913,3
Décembre	106 716 247,8	98 404 458,8	66 759 423,2	96 765 699,9	87 456 019,7	158 095 987,8	92 365 497,5
2003	114 905 476,1	106 655 853,8	71 232 459,4	104 114 076,6	92 958 335,1	170 702 670,8	98 361 566,5
Décembre	118 742 564,5	111 008 948,0	68 738 689,3	106 414 504,9	94 594 322,6	182 102 085,7	100 676 112,1
2004	143 553 397,4	126 168 161,3	71 569 444,6	123 948 497,2	101 943 679,7	208 690 949,9	109 362 615,0
Décembre	162 782 992,0	143 182 317,0	79 864 175,9	140 186 761,0	112 106 523,2	237 371 130,4	120 812 413,4
2005	187 277 100,2	163 172 198,1	92 036 365,0	161 052 458,4	128 011 392,3	252 433 443,7	136 658 724,9
Décembre	196 659 032,1	170 022 956,8	102 121 203,0	170 620 518,4	134 813 060,2	275 439 244,7	144 586 580,0
2006	215 448 864,4	190 254 312,9	107 457 065,3	186 204 214,1	146 093 773,0	297 593 522,0	156 623 005,6
Décembre	241 384 765,3	210 953 479,6	122 781 028,2	209 014 056,4	157 786 407,4	328 768 164,7	169 669 639,5
2007	291 472 880,4	218 937 299,7	150 331 323,7	249 673 469,6	165 706 544,1	353 691 038,4	178 771 466,5
Décembre	322 986 832,6	267 067 391,2	170 591 803,0	279 034 594,9	180 657 265,6	382 313 757,4	194 672 391,8
2008	367 745 840,6	299 397 304,3	183 651 397,1	313 731 916,6	209 482 051,6	527 766 826,2	231 602 843,5
Décembre	405 171 981,7	335 787 857,2	195 902 386,5	345 189 150,1	233 824 028,5	604 797 009,3	259 606 650,8
2009	456 722 355,5	363 912 170,3	273 177 623,2	397 964 100,8	278 735 818,4	669 183 497,2	305 871 932,0
Décembre	495 183 223,4	394 926 128,8	437 681 110,3	437 681 110,3	311 611 587,0	701 863 079,6	338 734 065,7
2010	535 943 936,9	423 962 740,6	349 426 394,3	477 434 861,0	351 079 529,2	887 013 838,6	388 326 964,5
Décembre	566 479 977,5	437 507 901,9	382 003 681,8	505 748 000,0	378 774 080,3	1 133 827 774,9	431 250 312,1
2011	611 198 869,5	471 722 212,2	422 505 344,3	548 095 066,2	413 487 738,2	1 203 678 522,8	468 405 997,7
Décembre	643 262 014,4	499 998 674,4	444 926 460,1	577 537 148,1	440 557 831,6	1 228 379 944,2	495 311 468,4
2012	673 197 647,6	540 819 131,6	480 086 819,2	611 027 433,5	454 860 010,9	1 251 522 460,7	510 223 051,2
Janvier	652 918 922,5	508 213 993,8	456 538 253,4	587 491 244,3	441 606 442,8	1 231 116 777,0	496 477 411,0
Février	657 207 217,8	513 476 443,2	457 585 131,5	591 260 016,2	444 670 982,4	1 235 170 808,7	499 610 720,3
Mars	659 637 347,3	524 542 976,5	453 879 840,3	593 896 798,9	446 761 100,0	1 237 839 477,4	501 741 047,2
Avril	665 035 079,2	530 030 368,7	466 898 412,8	601 156 402,2	449 114 403,7	1 248 277 140,4	504 656 213,9
Mai	669 044 810,9	539 130 591,8	470 430 062,0	606 040 345,3	452 341 240,5	1 249 285 939,6	507 728 897,1
Juin	673 650 854,2	543 999 843,1	481 850 317,7	612 313 779,0	455 763 896,9	1 249 556 759,0	510 932 500,8
Juillet	674 621 208,1	545 875 738,7	483 399 916,2	613 593 130,2	457 399 770,2	1 249 839 472,0	512 474 329,5
Août	675 256 132,3	547 283 582,1	490 782 157,0	615 912 081,0	458 657 685,6	1 261 363 990,9	514 445 773,8
Septembre	681 032 771,4	552 969 364,9	504 143 687,6	623 424 806,2	460 226 281,4	1 261 692 013,5	515 928 149,8
Octobre	682 523 496,6	557 335 120,8	495 342 794,0	623 142 571,2	460 921 557,7	1 262 012 606,5	516 597 385,6
Novembre	690 119 028,4	560 606 566,3	499 615 497,2	629 257 603,8	463 337 429,9	1 264 148 354,5	518 933 789,2
Décembre	697 324 902,1	566 364 989,3	500 575 760,8	634 840 423,9	467 519 339,5	1 267 966 189,6	523 150 395,6
2013	746 714 063,7	640 559 228,5	529 770 086,1	684 449 429,9	514 638 379,5	1 582 366 433,6	588 845 479,2
Janvier	700 780 298,4	575 905 778,0	500 662 413,2	638 668 000,4	469 425 654,2	1 294 367 816,4	526 759 134,4
Février	705 191 300,9	589 642 114,8	508 391 903,2	645 565 222,0	476 596 510,9	1 314 137 247,2	534 805 592,1
Mars	713 299 287,2	607 334 153,0	514 251 364,2	654 935 067,2	488 042 380,4	1 616 369 657,8	566 461 126,2
Avril	721 745 272,3	621 552 165,7	520 371 039,9	663 932 962,1	496 687 546,3	1 620 086 795,7	574 763 794,2
Mai	730 566 723,2	630 045 331,0	526 757 087,7	672 210 624,3	501 754 228,1	1 631 992 342,5	580 305 777,1
Juin	739 089 149,4	637 541 965,5	526 928 853,1	678 697 023,2	512 728 601,6	1 633 383 126,1	590 614 091,0
Juillet	753 713 923,2	646 889 513,5	530 380 152,6	689 927 805,2	516 583 911,9	1 636 261 444,8	594 401 500,5
Août	762 702 255,2	657 299 543,1	535 273 904,6	698 289 634,3	525 161 305,3	1 641 189 981,9	602 725 298,3
Septembre	770 286 567,8	663 297 101,5	542 464 013,4	705 578 195,9	530 178 279,9	1 643 996 443,9	607 588 642,3
Octobre	778 331 105,0	675 315 934,9	545 455 196,2	713 202 798,8	541 810 237,6	1 647 545 393,3	618 658 830,9
Novembre	787 829 194,9	685 456 737,5	550 792 748,7	721 923 275,0	549 057 183,1	1 650 368 926,8	625 598 349,3
Décembre	797 033 686,6	696 430 404,1	555 512 356,7	730 462 550,6	567 634 714,1	1 658 698 026,9	643 463 614,4
2014							
Janvier	803 172 899,2	704 922 863,7	559 951 862,2	736 663 977,1	573 161 202,8	1 664 795 075,7	649 029 757,0
Février	807 085 729,7	712 643 993,5	564 363 638,0	741 384 742,7	576 913 589,5	1 669 251 547,7	652 831 077,6
Mars	811 683 390,8	719 008 198,2	566 786 190,4	745 812 711,7	578 777 713,5	1 671 321 476,5	654 709 505,1
Avril	815 499 621,0	723 760 550,7	568 491 320,3	749 324 385,5	583 242 124,2	1 671 825 060,3	658 898 638,3
Mai	817 281 228,1	727 029 063,6	569 721 924,1	751 244 820,4	587 911 524,4	1 672 727 264,0	663 306 218,3
Juin	820 098 314,1	728 759 183,7	572 485 233,9	753 892 772,1	588 343 190,0	1 673 605 450,2	663 768 917,1
Juillet	826 369 623,7	730 919 729,3	575 339 774,9	758 716 149,5	588 612 462,1	1 677 184 050,3	664 268 187,4
Août	829 089 525,4	735 768 871,1	577 361 139,0	761 658 971,3	588 948 434,4	1 694 382 021,7	665 776 068,7
Septembre	831 489 778,1	743 097 779,9	577 731 038,0	764 433 400,5	589 243 829,5	1 701 518 848,6	666 546 943,3
Octobre	834 450 992,8	744 501 799,5	578 841 640,0	766 720 117,2	589 567 056,1	1 702 365 021,0	666 906 514,7
Novembre	836 884 261,3	746 852 434,4	579 594 803,9	768 762 782,3	589 829 453,6	1 702 888 501,1	667 187 057,4
Décembre	839 563 108,6	750 100 561,7	580 439 935,3	771 126 372,2	590 075 734,5	1 703 486 910,5	667 457 811,3
2015 (1)							
Janvier	842 950 473,1	753 105 586,4	581 803 496,0	773 999 475,0	590 377 207,9	1 703 733 997,5	667 755 504,8
Février	100,6	100,8	100,3	100,6	100,1	100,0	100,1
Mars	100,6	101,4	100,5	100,7	100,1	100,0	100,1
Avril	100,8	103,0	101,5	101,2	100,1	100,3	100,2
Mai	101,2	103,0	104,1	102,1	100,2	100,4	100,2
Juin	101,5	103,8	103,4	102,2	100,2	100,5	100,3
Juillet	101,6	103,9	103,4	102,3	100,3	100,6	100,3
Août	101,9	104,0	103,7	102,6	100,3	100,6	100,3
Septembre	102,1	104,3	104,1	102,8	100,3	101,8	100,4
Octobre	102,3	104,6	104,5	103,1	100,3	101,8	100,5

Source : Institut de Recherches Economiques et Sociales (I.R.E.S.).

(1) : base : décembre 2014 = 100 a partir de février 2015

Tableau I.21 : INDICE DES PRIX A LA CONSOMMATION DES MENAGES A KINSHASA ETABLI PAR U.S.-EMBASSY, ECON.
(novembre 1989 = 100) (1)

PERIODES	Alimentation	Boissons	Non alimentaire	Habillement	Loyer	Transport	Frais scolaires	Divers	Indice d'ensemble
2007	313,3	18,3	29,9	17,3	36,2	192,2	61,0	66,2	753,3
2008	461,7	25,3	43,7	21,9	38,8	355,6	81,0	69,0	1 122,7
2009	682,8	36,4	61,2	32,0	57,3	410,9	91,0	123,3	1 554,9
Janvier	594,0	29,0	52,0	27,0	48,0	333,0	86,0	96,0	1340,0
Février	650,0	33,0	54,0	30,0	54,0	333,0	86,0	96,0	1412,0
Mars	676,0	33,0	57,0	32,0	57,0	333,0	86,0	96,0	1445,0
Avril	628,0	34,0	65,0	32,0	58,0	400,0	86,0	162,0	1474,0
Mai	618,0	35,0	66,0	32,0	58,0	433,0	86,0	96,0	1499,0
Juin	618,0	35,0	58,0	32,0	58,0	433,0	86,0	114,0	1511,0
Juillet	653,0	39,0	58,0	32,0	58,0	433,0	96,0	162,0	1550,0
Août	699,0	39,0	59,0	32,0	58,0	433,0	96,0	114,0	1597,0
Septembre	725,0	39,0	64,0	33,0	59,0	433,0	96,0	171,0	1646,0
Octobre	724,0	39,0	64,0	34,0	60,0	433,0	96,0	124,0	1648,0
Novembre	796,0	39,0	68,0	34,0	60,0	467,0	96,0	124,0	1758,0
Décembre	812,0	43,0	69,0	34,0	60,0	467,0	96,0	124,0	1779,0
2010	826,0	43,5	76,8	34,0	60,0	467,0	96,0	124,0	1 801,5
Janvier	826,0	43,0	75,0	34,0	60,0	467,0	96,0	124,0	1799,0
Février	828,0	43,0	75,0	34,0	60,0	467,0	96,0	124,0	1800,0
Mars	831,0	44,0	76,0	34,0	60,0	467,0	96,0	124,0	1806,0
Avril	819,0	44,0	81,0	34,0	60,0	467,0	96,0	124,0	1801,0
Mai
Juin
Juillet
Août
Septembre
Octobre
Novembre
Décembre
2011									
Janvier
Février
Mars
Avril
Mai
Juin
Juillet
Août
Septembre
Octobre
Novembre
Décembre
2012									
Janvier
Février
Mars
Avril
Mai
Juin
Juillet
Aout
Septembre
Octobre
Novembre
Décembre
2013									
Janvier
Février
Mars
Avril
Mai
Juin
Juillet
Août
Septembre
Octobre
Novembre
Décembre

Source : US Embassy ; Cellule Economique.

(1) L'ambassade des Etats-Unis a suspendu la production de son indice des prix à la consommation depuis le mois de mai 2010.

Tableau I.22 : VARIATIONS DES INDICES DES PRIX A LA CONSOMMATION
(en %)

PERIODE S	Taux mensuels ⁽¹⁾				Taux cumulés ⁽²⁾				Taux moyens mensuels			
	B.C.C. (6)	I.R.E.S. Marchés	U.S. EMBASSY (4)	INS (5)	B.C.C. (6)	I.R.E.S. Marchés	U.S. EMBASSY (4)	INS (5)	B.C.C. (3)	I.R.E.S. Marchés	U.S. EMBASSY (4)	INS (5)
2010												
Janvier	3,22	2,49	1,12	4,61	3,22	2,49	1,12	4,61	2,30	2,49	1,12	4,61
Février	0,99	1,85	0,06	1,58	4,24	4,38	1,18	6,27	1,60	2,17	0,59	3,09
Mars	-0,02	2,11	0,33	8,01	4,22	6,58	1,52	14,78	0,25	2,15	0,50	4,70
Avril	0,15	1,32	-0,28	-1,00	4,38	7,99	1,24	13,63	0,05	1,94	0,41	3,25
Mai	0,23	0,73	...	-0,39	4,62	8,78	...	13,18	0,26	1,70	...	2,51
Juin	-0,08	-0,07	...	-0,10	4,54	8,71	...	13,07	0,04	1,40	...	2,07
Juillet	0,08	0,27	...	1,10	4,62	9,00	...	14,31	0,01	1,24	...	1,93
Août	0,21	0,53	...	0,70	4,84	9,58	...	15,10	0,13	1,15	...	1,77
Septembre	0,79	0,90	...	0,10	5,67	10,57	...	15,22	0,55	1,12	...	1,59
Octobre	0,96	1,33	...	-2,00	6,68	12,03	...	12,92	0,94	1,43	...	1,22
Novembre	1,16	1,15	...	0,89	7,92	13,32	...	13,92	1,10	1,14	...	1,19
Décembre	1,78	1,97	...	2,88	9,84	15,55	...	17,20	1,46	1,21	...	1,33
2011												
Janvier	1,46	1,84	...	3,40	1,46	1,84	...	3,40	1,64	1,84	...	3,40
Février	1,84	0,74	...	1,10	3,32	2,59	...	4,54	1,67	1,29	...	2,24
Mars	2,50	0,74	...	2,29	5,90	3,35	...	6,94	2,23	1,11	...	2,26
Avril	2,11	1,14	...	-0,80	8,14	4,53	...	6,08	2,32	1,11	...	1,49
Mai	2,01	1,16	...	2,16	10,31	5,74	...	8,37	2,07	1,12	...	1,62
Juin	2,11	1,77	...	-1,16	12,64	7,62	...	7,11	2,07	1,23	...	1,15
Juillet	0,95	1,61	...	0,89	13,71	9,35	...	8,07	1,39	1,29	...	1,11
Août	0,66	1,90	...	0,86	14,45	11,42	...	9,00	0,78	1,36	...	1,08
Septembre	0,40	1,21	...	0,05	14,91	12,77	...	9,05	0,47	1,34	...	0,97
Octobre	0,11	0,56	...	-0,23	15,04	13,40	...	8,80	0,19	1,27	...	0,85
Novembre	0,11	0,24	...	1,04	15,17	13,67	...	9,94	0,13	1,17	...	0,86
Décembre	0,23	0,46	...	2,41	15,43	14,19	...	12,59	0,19	1,11	...	0,99
2012												
Janvier	4,25	1,72	...	1,63	4,25	1,72	...	1,63	3,73	1,72	...	1,63
Février	0,11	0,64	...	0,51	4,36	2,38	...	2,15	0,65	1,18	...	1,07
Mars	0,24	0,45	...	0,09	4,61	2,83	...	2,25	0,19	0,94	...	0,74
Avril	0,15	1,22	...	0,06	4,77	4,09	...	2,30	0,20	1,01	...	0,57
Mai	0,13	0,81	...	0,05	4,90	4,94	...	2,35	0,12	0,97	...	0,47
Juin	0,10	1,04	...	0,05	5,00	6,02	...	2,41	0,10	0,98	...	0,40
Juillet	0,10	0,21	...	0,05	5,10	6,24	...	2,46	0,10	0,87	...	0,35
Août	0,17	0,38	...	0,06	5,28	6,64	...	2,51	0,13	0,81	...	0,31
Septembre	0,10	1,22	...	0,05	5,38	7,95	...	2,57	0,14	0,85	...	0,28
Octobre	0,04	-0,05	...	0,03	5,42	7,90	...	2,60	0,06	0,76	...	0,26
Novembre	0,12	0,98	...	0,08	5,55	8,96	...	2,68	0,07	0,78	...	0,24
Décembre	0,11	0,89	...	0,09	5,67	9,92	...	2,77	0,13	0,79	...	0,23
2013												
Janvier	0,07	0,60	...	0,07	0,07	0,60	...	0,07	0,07	0,60	...	0,07
Février	0,07	1,08	...	0,07	0,14	2,17	...	0,14	0,07	1,08	...	0,07
Mars	0,06	1,45	...	0,04	0,20	3,59	...	0,18	0,07	1,18	...	0,06
Avril	0,08	1,37	...	0,06	0,29	5,17	...	0,24	0,07	1,27	...	0,06
Mai	0,12	1,25	...	0,07	0,40	6,16	...	0,31	0,08	1,20	...	0,06
Juin	0,08	0,96	...	0,06	0,48	7,47	...	0,37	0,08	1,21	...	0,06
Juillet	0,11	1,65	...	0,11	0,59	9,13	...	0,48	0,08	1,26	...	0,07
Août	0,08	1,21	...	0,16	0,67	10,32	...	0,65	0,08	1,24	...	0,08
Septembre	0,09	1,04	...	0,08	0,76	11,32	...	0,73	0,08	1,20	...	0,08
Octobre	0,12	1,08	...	0,12	0,87	12,79	...	0,85	0,09	1,21	...	0,08
Novembre	0,08	1,22	...	0,07	0,96	14,12	...	0,92	0,09	1,21	...	0,08
Décembre	0,12	1,18	...	0,15	1,08	15,54	...	1,07	0,09	1,21	...	0,09
2014												
Janvier	0,15	0,85	...	0,11	0,15	0,85	...	0,11	0,15	0,85	...	0,11
Février	0,11	0,64	...	0,14	0,26	1,20	...	0,25	0,13	0,60	...	0,13
Mars	0,09	0,60	...	0,15	0,35	1,76	...	0,41	0,12	0,58	...	0,13
Avril	0,09	0,47	...	0,10	0,44	2,15	...	0,50	0,11	0,53	...	0,12
Mai	0,12	0,26	...	0,12	0,56	2,46	...	0,62	0,11	0,49	...	0,12
Juin	0,07	0,35	...	0,08	0,63	2,92	...	0,71	0,11	0,48	...	0,12
Juillet	0,13	0,64	...	0,07	0,76	3,48	...	0,78	0,11	0,49	...	0,11
Août	0,09	0,39	...	0,05	0,86	3,89	...	0,83	0,11	0,48	...	0,10
Septembre	0,12	0,36	...	0,04	0,98	4,25	...	0,87	0,11	0,46	...	0,10
Octobre	0,11	0,30	...	0,06	1,09	4,55	...	0,93	0,11	0,45	...	0,09
Novembre	0,08	0,27	...	0,05	1,17	4,87	...	0,97	0,11	0,43	...	0,09
Décembre	0,09	0,31	...	0,05	1,26	4,87	...	1,03	0,10	0,40	...	0,09
2015												
Janvier	0,13	0,37	...	0,04	0,13	0,37	...	0,04	0,13	0,37	...	0,04
Février	0,10	0,19	...	0,05	0,22	0,41	...	0,08	0,11	0,20	...	0,04
Mars	0,10	0,12	...	0,06	0,32	0,68	...	0,14	0,11	0,23	...	0,05
Avril	0,14	0,54	...	0,06	0,46	1,22	...	0,20	0,11	0,30	...	0,05
Mai	0,11	0,83	...	0,05	0,57	2,06	...	0,26	0,11	0,41	...	0,05
Juin	0,11	0,18	...	0,06	0,68	2,24	...	0,31	0,11	0,37	...	0,05
Juillet	0,13	0,09	...	0,08	0,82	2,33	...	0,39	0,12	0,33	...	0,06
Août	0,15	0,22	...	0,06	0,97	2,56	...	0,45	0,12	0,32	...	0,06
Septembre	0,21	0,28	...	0,06	1,18	2,84	...	0,52	0,13	0,31	...	0,06
Octobre	0,14	0,25	...	0,10	1,33	3,01	...	0,61	0,13	0,30	...	0,06

Source : BCC, Direction de la Recherche et des Statistiques, IRES, INS et US Embassy.

- (1) Variations en pourcentage par rapport au mois précédent.
- (2) Variations en pourcentage par rapport au mois de décembre de l'année précédente.
- (3) Il s'agit des moyennes géométriques.
- (4) A partir de mai 2010, données non disponibles.
- (5) A partir de janvier 2012, IIPC à couverture nationale.
- (6) A partir de janvier 2013, IIPC agrégé.

Tableau I. 23.

EVOLUTION DES PRIX DES PRODUITS PETROLIERS

(en CDF/ litre)

Dates modification	ESSENCE			PETROLE			GASOIL			FUEL OIL	GPI GAZ
	OUEST	EST	SUD	OUEST	EST	SUD	OUEST	EST	SUD	OUEST	OUEST
2002											
08 avril	255,00	290,00	290,00	220,00	255,00	255,00	250,00	285,00	285,00	98,78	810,00
29 juillet	255,00	275,00	275,00	220,00	245,00	245,00	250,00	270,00	270,00	103,62	810,00
01 octobre	255,00	275,00	275,00	220,00	245,00	245,00	250,00	270,00	270,00	106,62	810,00
09 novembre	255,00	275,00	275,00	250,00	270,00	270,00	220,00	245,00	245,00	106,60	900,00
2003											
15 février	305,00	310,00	310,00	300,00	305,00	305,00	270,00	280,00	280,00	133,12	980,00
17 mars	335,00	340,00	340,00	330,00	335,00	335,00	295,00	305,00	305,00	135,17	1 000,00
08 juillet	315,00	320,00	320,00	275,00	300,67	300,67	310,00	315,00	315,00	159,93	950,00
25 septembre	300,00	305,00	305,00	240,00	280,00	280,00	295,00	300,00	300,00	148,50	870,00
2004											
12 avril	320,00	326,00	326,00	280,00	300,00	300,00	315,00	320,00	320,00	122,15	930,00
18 juillet	320,00	320,00	320,00	270,00	290,00	290,00	315,00	315,00	315,00	122,79	900,00
29 septembre	340,00	350,00	350,00	315,00	345,00	345,00	335,00	345,00	345,00	138,71	930,00
21 octobre	350,00	-	425,00	335,00	-	410,00	345,00	-	420,00	137,51	900,00
11 décembre	365,00	-	445,00	360,00	-	430,00	362,00	-	440,00	136,79	980,00
2005											
31 mars	430,00	-	545,00	410,00	-	535,00	428,00	-	540,00	179,22	1 050,00
24 avril	445,00	-	565,00	441,00	-	558,00	443,00	-	560,00	205,52	1 100,00
17 juin	375,00	-	465,00	370,00	-	455,00	372,00	-	480,00	177,12	1 075,00
26 juillet	420,00	-	530,00	418,00	-	520,00	419,00	-	525,00	211,51	1 000,00
01 août	438,00	-	550,00	436,00	-	540,00	437,00	-	545,00	220,96	1 050,00
22 septembre	441,00	534,00	630,00	439,00	530,00	610,00	440,00	532,00	620,00	195,69	1 050,00
17 décembre	441,00	534,00	630,00	439,00	530,00	610,00	440,00	532,00	620,00	218,83	1 000,00
2006											
25 avril	445,00	600,00	660,00	440,00	590,00	640,00	443,00	595,00	650,00	233,90	1 000,00
20 mai	460,00	600,00	670,00	456,00	590,00	650,00	458,00	595,00	660,00	209,14	1 020,00
02 août	490,00	554,00	668,00	474,00	544,00	650,00	488,00	544,00	660,00	217,76	1 099,00
08 novembre	510,00	585,00	720,00	490,00	580,00	700,00	500,00	585,00	710,00	236,72	1 200,00
2007											
11 mai	580,00	665,00	730,00	570,00	665,00	720,00	575,00	665,00	725,00	243,27	1 320,00
01 juin	550,00	635,00	715,00	540,00	635,00	685,00	545,00	635,00	700,00	230,54	1 260,00
12 juillet	535,00	620,00	700,00	525,00	615,00	670,00	530,00	620,00	685,00	218,29	1 200,00
2 novembre	580,00	650,00	730,00	560,00	645,00	715,00	576,00	650,00	725,00	306,41	1 200,00
18 novembre	610,00	670,00	740,00	590,00	660,00	720,00	720,00	605,00	670,00	316,89	1 200,00
2008											
27 février	675,00	749,00	821,00	655,00	735,00	799,00	671,00	744,00	810,00	337,75	1 300,00
06 avril	705,00	780,00	860,00	680,00	765,00	830,00	700,00	775,00	850,00	363,18	1 360,00
24 mai	790,00	870,00	950,00	760,00	850,00	920,00	785,00	860,00	940,00	400,32	1 450,00
19 juin	825,00	855,00	945,00	795,00	835,00	935,00	820,00	845,00	940,00	416,61	1 430,00
13 juillet	825,00	940,00	1 040,00	795,00	910,00	1 010,00	820,00	930,00	1 030,00	502,90	1 430,00
25 septembre	760,00	860,00	970,00	730,00	850,00	965,00	750,00	855,00	965,00	426,66	1 320,00
28 novembre	665,00	760,00	800,00	580,00	745,00	785,00	660,00	750,00	790,00	331,76	1 100,00
31 décembre	640,00	750,00	790,00	565,00	745,00	780,00	635,00	745,00	780,00	295,24	1 050,00
2009											
17 février	665,00	840,00	880,00	585,00	810,00	870,00	655,00	835,00	870,00	342,31	1 100,00
05 avril	800,00	1 015,00	1 060,00	640,00	920,00	980,00	790,00	1 005,00	1 050,00	386,02	1 320,00
12 juin	835,00	1 015,00	1 100,00	670,00	920,00	900,00	825,00	1 005,00	1 090,00	398,41	1 320,00
20 octobre	895,00	1 120,00	1 220,00	720,00	1 020,00	995,00	890,00	1 110,00	1 210,00	470,74	1 460,00
2010											
31 janv	970,00	1 230,00	1 340,00	780,00	1 120,00	1 090,00	965,00	1 220,00	1 330,00	555,83	1 600,00
01 juin	970,00	1 230,00	1 340,00	780,00	1 120,00	1 090,00	965,00	1 220,00	1 330,00	552,55	1 600,00
07 novembre	1 150,00	1 390,00	1 440,00	920,00	1 260,00	1 340,00	1 140,00	1 370,00	1 430,00	550,86	970,00
2011											
08 janvier	1 150,00	1 390,00	1 440,00	920,00	1 260,00	1 340,00	1 140,00	1 370,00	1 430,00	550,86	970,00
26 mars	1 195,00	1 450,00	1 500,00	1 015,00	1 300,00	1 450,00	1 190,00	1 430,00	1 490,00	763,40	1 000,00
10 juin	1 220,00	1 475,00	1 525,00	1 040,00	1 325,00	1 475,00	1 215,00	1 455,00	1 515,00	763,40	1 025,00
30 juillet	1 280,00	1 535,00	1 585,00	1 100,00	1 385,00	1 535,00	1 275,00	1 515,00	1 575,00	780,52	1 085,00
2012											
10 mars	1 340,00	1 590,00	1 640,00	1 180,00	1 440,00	1 590,00	1 335,00	1 570,00	1 630,00	847,97	1 100,00
14 novembre	1 340,00	1 590,00	1 640,00	1 180,00	1 440,00	1 590,00	1 335,00	1 570,00	1 630,00	716,29	1 100,00
2013											
30 janvier	1 370,00	1 590,00	1 640,00	1 180,00	1 440,00	1 590,00	1 365,00	1 570,00	1 630,00	730,92	1 100,00
06 Février	1 370,00	1 590,00	1 640,00	1 180,00	1 440,00	1 590,00	1 365,00	1 570,00	1 630,00	730,92	1 100,00
18 avril	1 370,00	1 590,00	1 640,00	1 180,00	1 440,00	1 590,00	1 365,00	1 570,00	1 630,00	887,34	1 100,00
09 août	1 400,00	1 590,00	1 640,00	1 180,00	1 440,00	1 590,00	1 390,00	1 570,00	1 630,00	683,66	1 100,00
20 novembre	1 400,00	1 590,00	1 640,00	1 180,00	1 440,00	1 590,00	1 390,00	1 570,00	1 630,00	683,66	1 100,00
2014											
11 juillet	1 475,00	1 590,00	1 640,00	1 180,00	1 440,00	1 590,00	1 465,00	1 570,00	1 630,00	750,99	1 100,00
01 septembre	1 525,00	1 590,00	1 640,00	1 180,00	1 440,00	1 590,00	1 515,00	1 570,00	1 630,00	687,02	1 100,00
2015											
26 janvier	1 440,00	1 500,00	1 440,00	1 100,00	1 350,00	1 400,00	1 430,00	1 480,00	1 430,00	466,07	1 050,00

Source : Ministère de l'Economie et Commerce (Structure des prix des produits pétroliers).

Tableau I.24.

INDICE DES PRIX MOYENS DES PRODUITS PETROLIERS

(Base 2009 = 100)

Moyenne	2000	2001	2002	2003	2004	2005	2006	2007	2008	2009	2010	2011	2012	2013	2014	2015
Janvier	0,31	7,62	29,42	27,02	32,41	43,05	57,24	64,53	72,18	77,48	115,57	141,49	158,07	164,52	165,16	166,56
Février	0,74	7,62	29,42	30,16	32,41	43,05	57,24	64,53	73,02	80,64	126,43	141,49	158,07	165,43	165,16	154,66
Mars	0,81	7,62	29,42	32,79	32,41	43,34	57,24	64,53	80,26	84,84	126,43	142,95	162,65	165,54	165,16	154,66
Avril	0,81	7,62	29,42	34,26	33,91	52,48	57,94	64,53	83,31	99,61	126,43	149,07	164,52	165,54	165,16	154,66
Mai	0,81	11,67	29,42	34,26	34,34	54,06	61,01	68,48	83,92	101,89	126,43	149,07	164,52	165,54	165,16	154,66
Juin	1,84	32,72	29,42	34,26	34,34	49,49	61,43	67,44	83,92	103,64	126,43	150,89	164,52	165,54	165,16	154,66
Juillet	2,63	28,82	29,33	34,13	33,47	44,39	61,43	66,37	94,33	104,47	126,43	154,95	164,52	165,54	167,24	154,66
Août	2,63	25,95	28,42	34,10	33,87	53,06	60,82	65,78	100,90	104,47	126,43	158,07	164,52	165,34	168,23	154,66
Sept.	2,63	30,87	28,42	33,82	34,15	54,26	60,80	65,78	96,45	104,47	126,43	158,07	164,52	165,16	169,42	154,66
Oct.	3,45	30,87	28,42	32,41	38,38	57,06	60,80	65,78	92,96	108,54	126,43	158,07	164,52	165,16	169,42	154,66
Nov.	4,74	30,76	27,39	32,41	41,21	57,06	63,66	70,96	91,60	114,98	138,57	158,07	164,52	165,16	169,42	
Déc.	5,85	30,40	27,02	32,41	42,49	57,15	64,53	72,18	79,31	114,98	141,49	158,07	163,49	165,16	169,42	
annuelle	2,27	21,04	28,79	32,67	35,28	50,71	60,35	66,74	86,01	100,00	127,79	151,69	163,20	165,30	167,01	155,85

Source : Ministère de l'Economie et Commerce (Structure des prix des produits pétroliers), calculs B.C.C.

Tableau I.25.

EVOLUTION DES TARIFS D'EAU POTABLE

(en CDF par m³)

CATEGORIES	2008	2009	2010	2011	2012	2013	2014	2015									
	Déc	Déc	Déc	Déc	Déc	Déc	déc	Janv	Fév	Mars	Avril	Mai	Juin	Juillet	Août	Sept.	Oct.
A. Bornes fontaines	89,3	89,3	222,0	224,6	224,6	224,6	225,8	225,8	225,8	225,8	225,8	225,8	225,8	225,8	225,8	225,8	225,8
B. Domestique rang 4																	
B1 1 - 10 m ³	89,3	89,3	222,0	224,6	224,6	224,6	225,8	225,8	225,8	225,8	225,8	225,8	225,8	225,8	225,8	225,8	225,8
B2 11 - 25 m ³	137,9	137,9	391,8	402,5	402,5	402,5	404,6	404,6	404,6	404,6	404,6	404,6	404,6	404,6	404,6	404,6	404,6
B3 26 - 40 m ³	193,8	193,8	391,8	514,8	514,8	514,8	517,6	517,6	517,6	517,6	517,6	517,6	517,6	517,6	517,6	517,6	517,6
B4 41 - plus	240,5	240,5	486,0	589,7	589,7	589,7	592,8	592,8	592,8	592,8	592,8	592,8	592,8	592,8	592,8	592,8	592,8
C. Intermédiaire																	
C1 Social	732,6	1 026,8	1 056,4	1 071,6	1 071,6	1 071,6	1 072,7	1 072,7	1 072,7	1 072,7	1 072,7	1 072,7	1 072,7	1 072,7	1 072,7	1 072,7	1 072,7
C2 Agro-pastoral	818,4	1 147,0	1 176,8	1 193,8	1 193,8	1 193,8	1 195,1	1 195,1	1 195,1	1 195,1	1 195,1	1 195,1	1 195,1	1 195,1	1 195,1	1 195,1	1 195,1
C3 Autres	864,6	1 211,8	1 250,9	1 269,0	1 269,0	1 269,0	1 270,4	1 270,4	1 270,4	1 270,4	1 270,4	1 270,4	1 270,4	1 270,4	1 270,4	1 270,4	1 270,4
D. Commerciale																	
D1 1 - 100 m ³	1 399,2	1 961,0	2 020,0	2 049,2	2 049,2	2 049,2	2 051,4	2 051,4	2 051,4	2 051,4	2 051,4	2 051,4	2 051,4	2 051,4	2 051,4	2 051,4	2 051,4
D2 101 - 1000 m ³	1 676,4	2 349,5	2 418,5	2 453,4	2 453,4	2 453,4	2 456,0	2 456,0	2 456,0	2 456,0	2 456,0	2 456,0	2 456,0	2 456,0	2 456,0	2 456,0	2 456,0
D3 1001 - plus	1 966,8	2 756,5	2 835,5	2 876,4	2 876,4	2 876,4	2 879,5	2 879,5	2 879,5	2 879,5	2 879,5	2 879,5	2 879,5	2 879,5	2 879,5	2 879,5	2 879,5
E. Industrielle																	
Autres (1)	2 508,0	3 515,0	3 568,5	3 666,0	3 666,0	3 666,0	3 666,9	3 666,9	3 666,9	3 666,9	3 666,9	3 666,9	3 666,9	3 666,9	3 666,9	3 666,9	3 666,9
Brasseurs	1 875,3	2 749,5	2 818,2	2 895,2	2 895,2	2 895,2	2 898,3	2 898,3	2 898,3	2 898,3	2 898,3	2 898,3	2 898,3	2 898,3	2 898,3	2 898,3	2 898,3
Grand Hotel	2 232,0	2 256,0	2 256,0	2 256,0	2 258,4	2 258,4	2 258,4	2 258,4	2 258,4	2 258,4	2 258,4	2 258,4	2 258,4	2 258,4	2 258,4
F. Services publics	561,0	786,3	804,8	817,8	817,8	817,8	818,7	818,7	818,7	818,7	818,7	818,7	818,7	818,7	818,7	818,7	818,7
G. Domestique Spéciaux																	
B1 1 - 10 m ³	435,6	610,5	614,1	620,4	620,4	620,4	621,1	621,1	621,1	621,1	621,1	621,1	621,1	621,1	621,1	621,1	621,1
B2 11 - 25 m ³	521,4	730,8	735,1	742,6	742,6	742,6	743,4	743,4	743,4	743,4	743,4	743,4	743,4	743,4	743,4	743,4	743,4
B3 26 - 40 m ³	607,2	851,0	856,1	864,8	864,8	864,8	865,7	865,7	865,7	865,7	865,7	865,7	865,7	865,7	865,7	865,7	865,7
B4 41 - plus	699,6	980,5	986,3	996,4	996,4	996,4	997,5	997,5	997,5	997,5	997,5	997,5	997,5	997,5	997,5	997,5	997,5

Source : REGIDESO.

(1) Industrielle non conventionnée.

Tableau I.26.

EVOLUTION DES TARIFS D'ELECTRICITE ⁽¹⁾

(en CDF et USD par kwh)

CATEGORIES	2009	2010	2011	2012	CATEGORIES	2013	2014	2015									
	Déc	Déc	Déc	Déc		Déc	déc	Janv	Fév	Mars	Avril	Mai	Juin	Juillet	Août	Sept	Octbre
1) Avec Compteur					BASSE TENSION (*)												
a) B.T. Social (2)					BT Sociale	19,26	25,04	25,04	25,05	25,08	25,05	25,05	25,05	25,06	25,05	25,07	25,08
de 1 - 100	908,21	908,21	908,21	908,21	BT Res. 1	24,71	36,86	36,85	36,87	36,91	36,86	36,86	36,87	36,89	36,86	36,90	36,91
b) B.T.R. 1					BT Res. 2	35,42	60,67	60,66	65,42	70,70	70,60	70,18	82,24	82,29	82,22	82,31	82,33
de 1 - 100	8,31	8,31	8,31	8,31	BT Com	103,34	103,96	103,94	103,99	104,12	103,96	103,97	103,98	104,04	103,96	104,07	104,10
101 - 200	8,23	8,23	8,23	8,23	BT F.M.	140,92	141,76	141,74	141,81	141,98	141,77	141,77	141,79	141,87	141,76	141,91	141,95
201 - 300	8,14	8,14	8,14	8,14	MOYENNE TENSION (*)												
301 - 400	8,05	8,05	8,05	8,05	MT Ind/Off & Bur	92,0688	92,6156	92,6029	92,6477	92,7580	92,6205	92,6252	92,6368	92,6899	92,6193	92,7178	92,7431
401 - 500	7,79	7,79	7,79	7,79	MT Chauff. Pr cuis.	91,1293	91,6706	91,6580	91,7023	91,8115	91,6754	91,6801	91,6915	91,7441	91,6742	91,7717	91,7967
501 - 600 ⁽³⁾	7,88	7,88	7,88	7,88	MT résid./Repr. Dipl.	81,7345	82,2200	82,2087	82,2485	82,3464	82,2243	82,2285	82,2388	82,2859	82,2232	82,3107	82,3331
c) B.T.R. 2 (2)					MT Building Conf rél et ASBL	59,1871	72,2969	70,8696	70,9039	70,9882	70,8830	70,8867	70,8955	70,9361	70,8821	70,9575	70,9768
de 1 - 600	12,25	12,25	12,25	12,25	MT Vapeur	61,5358	75,8881	75,8777	75,9144	76,0047	75,8921	75,8960	75,9054	75,9490	75,8911	75,9718	75,9925
601 - 800	12,17	12,17	12,17	12,17	MOYENNE TENSION (**)												
801 - 1000	12,00	12,00	12,00	12,00	BT rés. Ambass	0,0870	0,0870	0,0870	0,0870	0,0870	0,0870	0,0870	0,0870	0,0870	0,0870	0,0870	0,0870
1001 - 1200	11,91	11,91	11,91	11,91	MT rés. Ambass	0,0870	0,0870	0,0870	0,0870	0,0870	0,0870	0,0870	0,0870	0,0870	0,0870	0,0870	0,0870
1201 - plus	11,82	11,82	11,82	11,82	MT/FM Brasseur	0,0980	0,0980	0,0980	0,0980	0,0980	0,0980	0,0980	0,0980	0,0980	0,0980	0,0980	0,0980
2) B.T.Ordinaires					MT/Vapeur/Brasseur	0,0655	0,0803	0,0803	0,0803	0,0803	0,0803	0,0803	0,0803	0,0803	0,0803	0,0803	0,0803
sans Compteur					MT/FM Sotexki	0,0180	0,0980	0,0980	0,0980	0,0980	0,0980	0,0980	0,0980	0,0980	0,0980	0,0980	0,0980
FF1 4è rang 300	1 609,20	1 609,20	1 609,20	1 609,20	MT/Vapeur/Sotexki	0,0180	0,0803	0,0803	0,0803	0,0803	0,0803	0,0803	0,0803	0,0803	0,0803	0,0803	0,0803
FF2 3è rang 400	2 145,60	2 145,60	2 145,60	2 145,60	HAUTE TENSION (**)			0,0569	0,0569	0,0569	0,0569	0,0569	0,0569	0,0569	0,0569	0,0569	0,0569
FF3 2è rang 600	5 082,39	5 082,39	5 082,39	5 082,39	HT/TFM	0,035	0,0569	0,0569	0,0569	0,0569	0,0569	0,0569	0,0569	0,0569	0,0569	0,0569	0,0569
FF4 1er rang 900	7 623,59	7 623,59	7 623,59	7 623,59	HT/KCC	0,050	0,0503	0,0569	0,0569	0,0569	0,0569	0,0569	0,0569	0,0569	0,0569	0,0569	0,0569
1501 - plus	-	-	-	-	HT/MUMI	0,051	0,0512	0,0569	0,0569	0,0569	0,0569	0,0569	0,0569	0,0569	0,0569	0,0569	0,0569

Source : SNEL.

(1) Il s'agit des tarifs basse tension.

(2) Nouvelle classification clientèle Basse Tension Résidentielle (B.T.R.).

(3) Marge de tolérance de 10 % par rapport à la limite de 600 kwh.

(*) en CDF

(**) en USD

Graphique I.1 : **Evolution des principales productions minières**

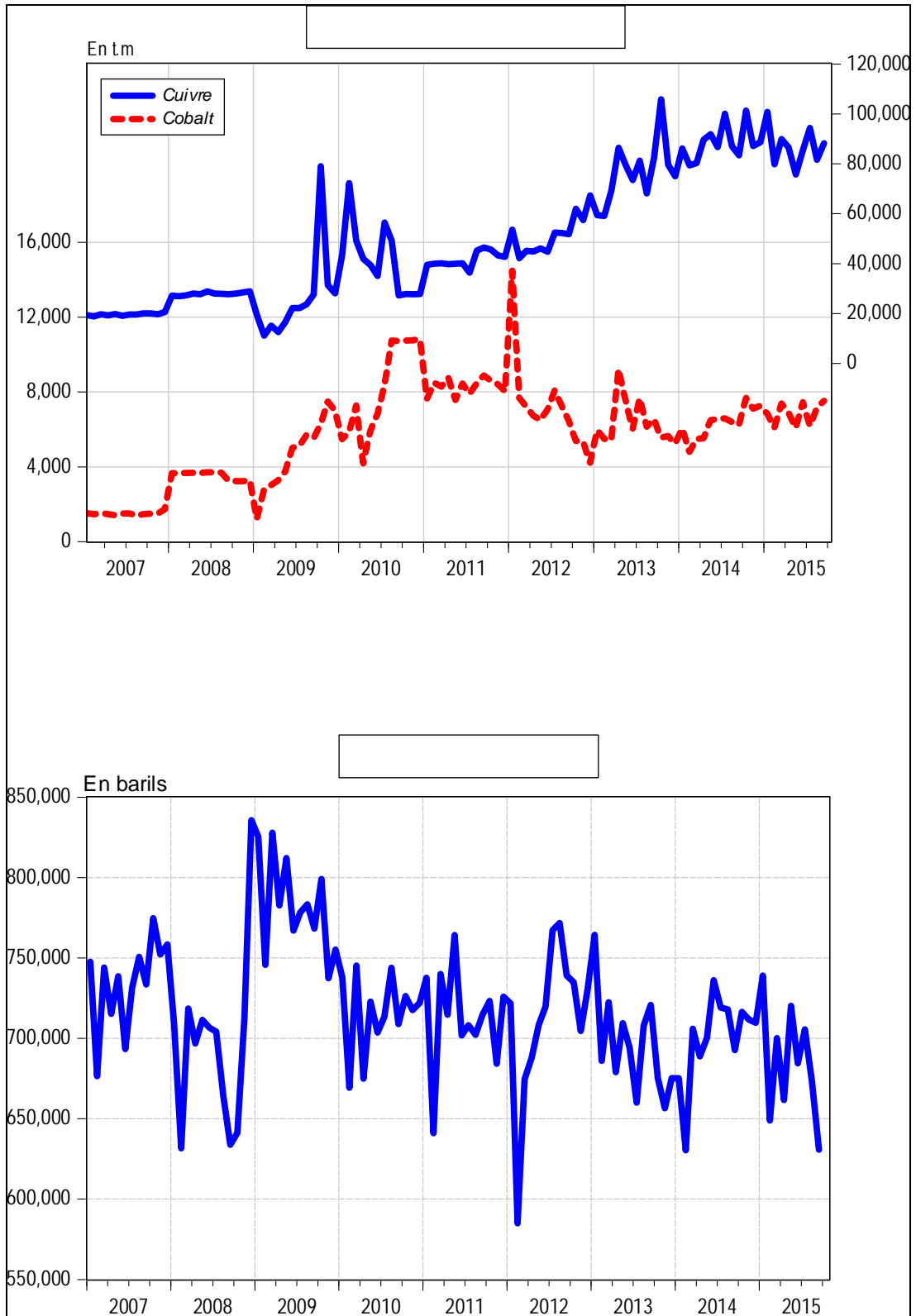

Source : Direction de la Recherche et des Statistiques, Service des Statistiques économiques.

Graphique I.2 : Evolution des prix des produits pétroliers et du taux d'inflation

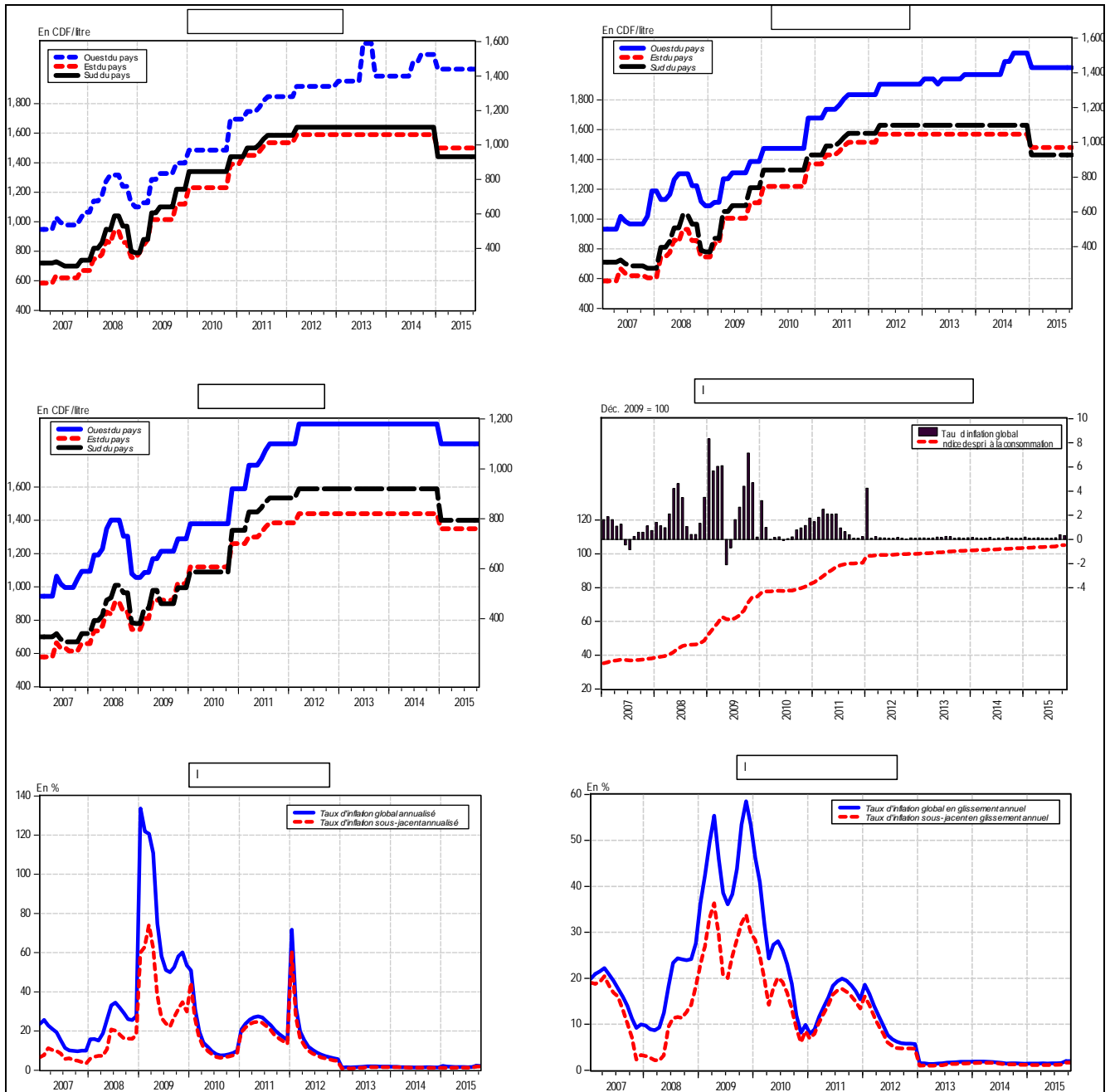

Source : Direction de la Recherche et des Statistiques, Service des Statistiques économiques.

Graphique I. 3: Evolution des indices de consommation d'eau, d'électricité, de ciment et des produits pétroliers

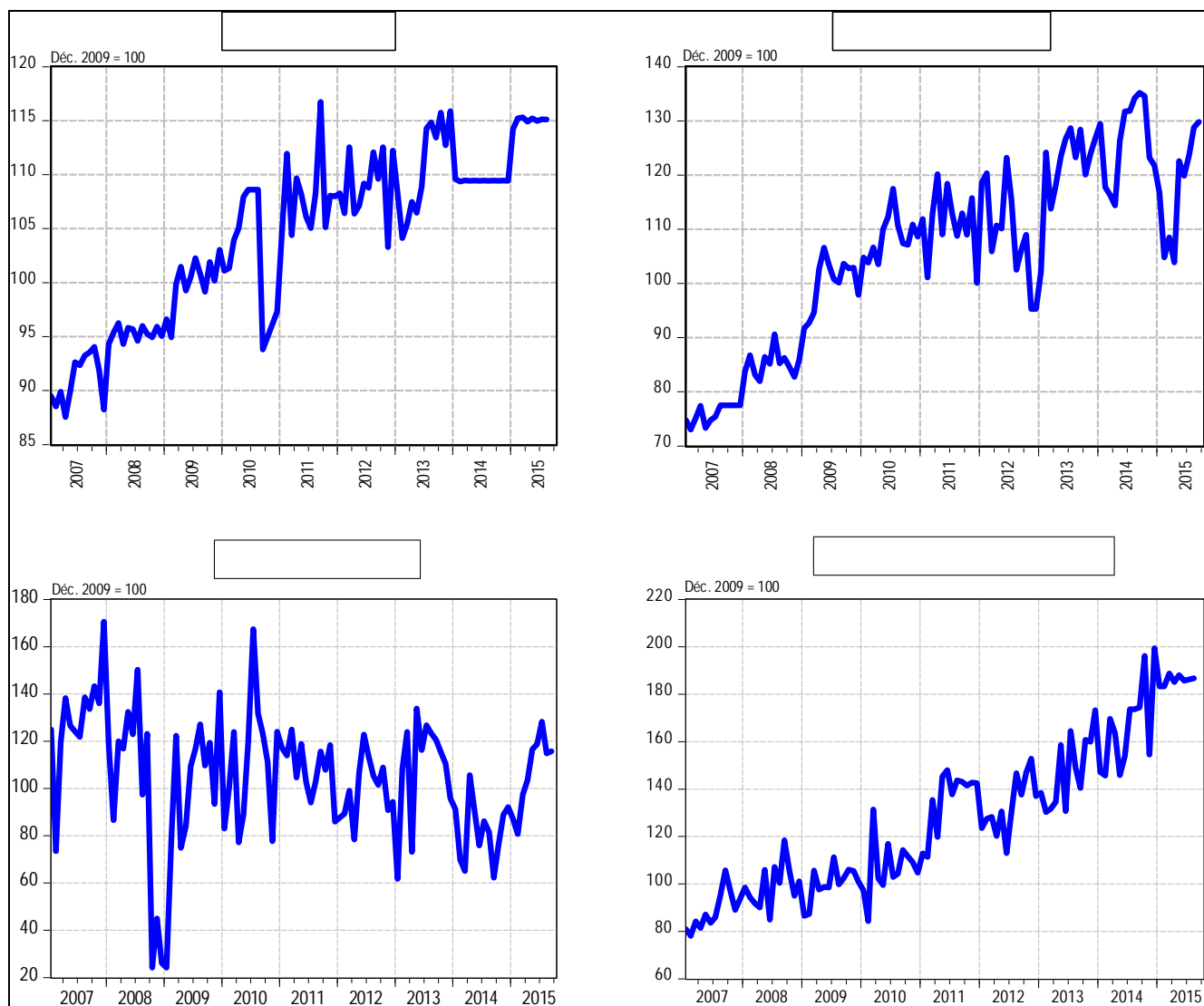

Source Direction de la Recherche et des Statistiques, Service des Statistiques économiques.

Graphique I.4. : Taux d'utilisation de la capacité installée de l'industrie du ciment

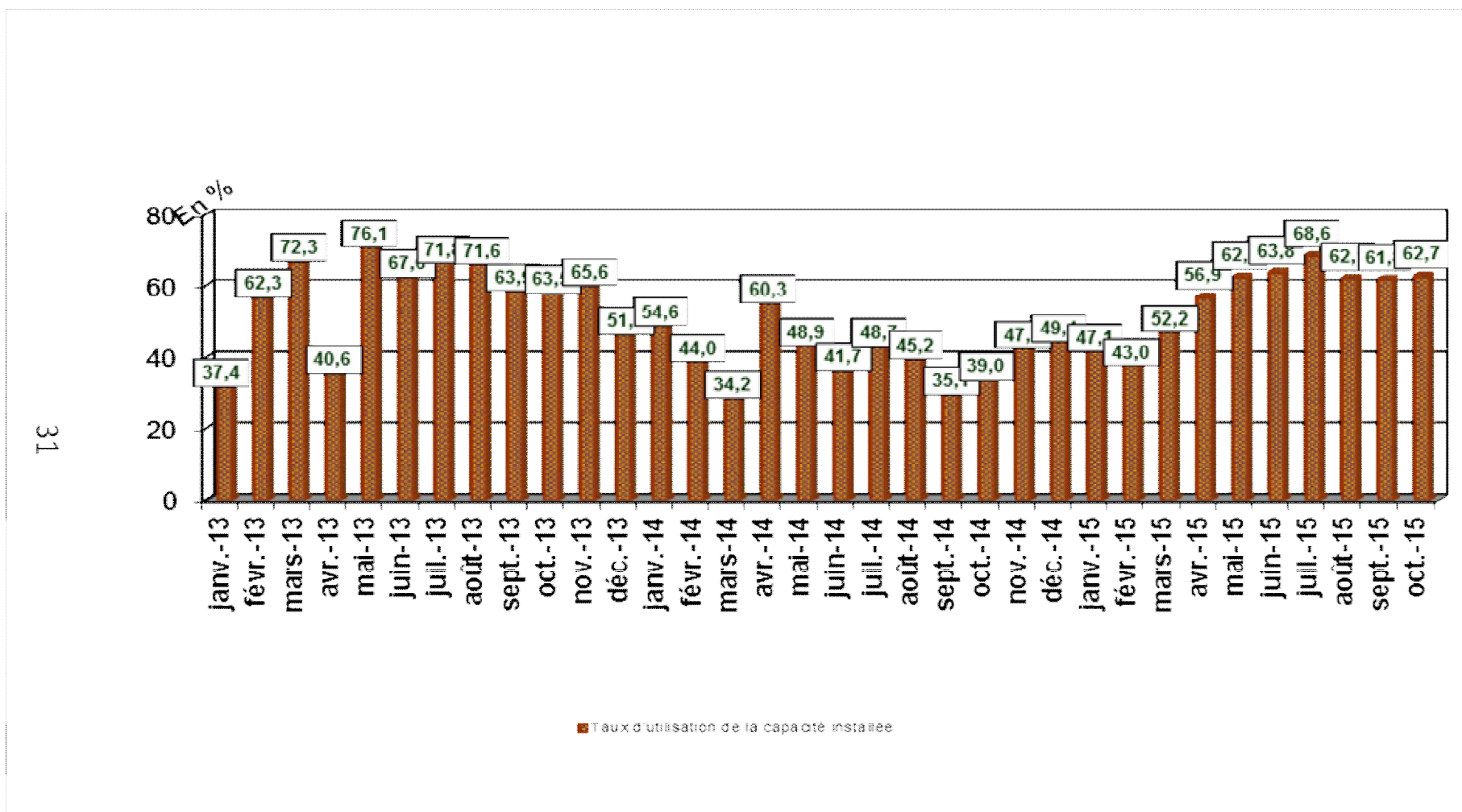

Source : Direction de la Recherche et des Statistiques, Service des Statistiques Economiques.

Tableau II.1bis

SITUATION DE TRESORERIE DE L'ETAT
(en milliers de CDF)

	2 014												Cumul
	Janvier	Février	Mars	Avril	Mai	Juin	Juillet	Août	Septembre	Octobre	Novembre	Décembre	
RECETTES	318 813 351	288 682 806	484 342 730	314 461 621	291 509 819	241 910 931	410 970 470	268 499 569	261 467 619	287 001 200	359 503 757	283 073 400	3 810 237 178
1. DGI	83 335 957	57 196 138	188 612 121	68 245 439	65 551 345	55 727 950	167 388 913	59 713 171	75 858 203	60 503 447	158 203 078	68 824 162	1 109 159 923
2. DGDA	151 335 085	143 480 625	147 535 828	161 439 355	149 191 782	141 174 580	165 805 359	136 686 558	124 995 650	167 438 939	138 151 756	165 977 811	1 793 213 328
3. Pétroliers producteurs	29 043 189	27 192 440	43 757 727	28 965 622	31 168 259	7 672 955	21 465 585	32 024 152	14 872 296	17 466 225	26 457 652	8 993 349	289 079 452
- Pétroliers prod DGI	11 241 094	10 105 743	29 445 993	10 768 159	11 602 990	4 730 081	8 630 570	12 232 975	6 342 177	7 834 753	9 858 448	4 136 750	126 929 734
- Pétroliers prod Dgrad	17 802 095	17 086 697	14 311 735	18 197 462	19 565 268	2 942 874	12 835 015	19 791 177	8 530 119	9 631 472	16 599 204	4 856 599	162 149 718
4. D.G.R.A.D.	35 869 642	39 457 224	102 638 336	43 265 040	36 243 311	35 355 440	38 285 073	35 310 358	36 216 038	35 493 163	32 472 947	35 012 986	505 619 466
5. Recettes exceptionnelles (1)	-	-	-	-	-	-	-	-	-	-	-	-	-
6. Autres	19 229 477	21 356 379	1 798 717	12 546 165	9 355 121	1 980 006	18 025 541	4 765 331	9 525 432	6 099 425	4 218 323	4 265 092	113 165 009
DEPENSES	263 829 362	274 483 683	282 001 732	356 709 591	307 524 667	341 984 174	272 506 163	298 906 644	319 054 353	323 944 337	315 524 165	412 818 297	3 769 287 168
1. Rémunérations	124 038 161	121 530 764	126 102 410	125 128 286	125 191 148	126 069 871	129 731 586	120 134 044	141 901 593	141 047 221	139 683 257	142 424 686	1 562 983 027
2. Dette publique	5 800 180	18 130 907	5 433 540	42 063 296	21 868 066	9 783 646	6 540 892	12 078 989	15 761 220	13 223 780	13 043 345	65 294 301	229 022 163
3. Subventions et transferts	29 714 756	35 612 520	30 723 515	47 141 446	33 746 743	31 794 807	29 030 608	28 051 435	27 145 655	29 907 020	33 241 112	36 191 791	392 301 408
4. Frais de fonctionnement	29 322 347	41 330 291	45 768 719	63 348 087	51 181 042	59 692 680	61 803 951	82 383 717	73 317 527	67 392 652	62 750 713	88 902 879	727 194 603
5. Dépenses en capital	3 017 564	3 006 967	11 386 305	4 973 166	13 356 922	2 999 276	3 939 783	2 990 613	2 978 638	2 998 771	8 970 984	8 115 350	68 734 338
6. Extourne	-	-	-	-	-	5 209 500	-	8 449,69	25 794,43	2 870	5 418 200	0	10 664 815
7. Intervention économique	16 393 626	16 586 024	-	-	-	-	-	-	-	-	-	-	32 979 649
8. Dépenses urgentes	55 542 729	38 286 210	62 587 243	74 055 310	62 180 745	106 434 393	41 459 343	53 259 396	57 923 926	69 372 024	52 416 555	71 889 290	745 407 164
9. Paiements PPTE	-	-	-	-	-	-	-	-	-	-	-	-	-
SOLDE	54 983 989	14 199 123	202 340 998	-42 247 970	-16 014 848	-100 073 243	138 464 307	-30 407 075	-57 586 735	-36 943 137	43 979 592	-129 744 896	40 950 011
MOUVEMENTS DES SOUS COMPTES PRINCIPAUX (0)													
1. RECETTES													
2. DEPENSES													
SOLDE DES SOUS COMPTES PRINCIPAUX (3)													
SOLDE CONSOLIDÉ	54 983 989	14 199 123	202 340 998	-42 247 970	-16 014 848	-100 073 243	138 464 307	-30 407 075	-57 586 735	-36 943 137	43 979 592	-129 744 896	40 950 011

Sources : Ministère des Finances (Direction du Trésor) et Banque Centrale du Congo.
(1) : Il s'agit des Recettes de Participation et de cession, et des Recettes Appuis Budgétaires.

SITUATION DE TRESORERIE DE L'ETAT

(en milliers de CDF)

	2015										
	Janvier	Février	Mars	Avril	Mai	Juin	Juillet	Aout	Septembre	Octobre(p)	Cumul
RECETTES	301 784 951	265 601 289	315 326 046	473 838 359	271 584 592	264 341 158	434 197 103	256 845 648	312 801 517	296 126 684	3 192 447 348
1. DGI	73 008 408	65 668 424	64 603 523	226 537 082	59 454 332	60 901 178	214 739 383	62 659 750	99 983 623	111 289 328	1 038 845 031
2. DGDA	145 088 233	152 415 124	154 871 850	166 000 165	164 557 675	159 705 852	162 266 938	157 077 117	154 404 849	153 816 637	1 570 204 440
3. Pétroliers producteurs	19 368 280	9 731 966	7 737 126	28 771 006	8 795 314	9 906 264	11 638 724	9 776 196	21 775 263	6 766 776	134 266 914
- Pétroliers prod DGI	7 332 384	4 022 854	3 756 955	27 354 084	4 257 457	4 471 311	5 105 464	3 934 845	7 443 970	3 061 383	70 740 707
- Pétroliers prod Dgrad	12 035 897	5 709 112	3 980 171	1 416 921	4 537 856	5 434 953	6 533 260	5 841 351	14 331 293	3 705 394	63 526 207
4. D.G.R.A.D.	36 844 120	37 506 827	86 830 731	49 055 394	38 597 029	33 373 800	36 677 600	27 328 038	33 363 930	24 103 486	403 680 955
5. Recettes exceptionnelles (1)	-	-	-	-	-	-	-	-	-	-	-
6. Autres	27 475 911	278 948	1 282 816	3 474 712	180 242	454 064	8 874 459	4 547	3 273 852	150 457	45 450 009
DEPENSES	291 736 306	274 546 128	314 710 110	383 887 532	337 632 239	339 793 619	300 670 395	353 568 414	334 152 243	388 234 323	3 318 931 308
1. Rémunérations	146 481 389	143 503 384	141 687 899	143 804 799	144 496 993	143 487 791	145 377 912	155 837 648	147 723 360	162 791 001	1 475 192 176
2. Dette publique	5 818 563	6 696 503	12 477 966	38 537 475	31 120 370	31 864 230	8 261 668	13 873 548	7 593 340	16 172 574	170 319 158
3. Subventions et transferts	30 348 766	32 080 760	33 266 381	38 694 208	46 764 009	30 510 386	31 926 589	38 146 246	31 228 451	36 015 847	348 981 643
4. Frais de fonctionnement	80 562 839	50 658 652	82 593 243	120 882 472	88 440 057	106 587 189	78 577 362	90 128 875	105 327 981	108 424 084	914 279 835
5. Dépenses en capital	8 012 707	2 980 563	13 104 011	13 095 240	7 445 667	2 981 427	2 972 249	2 978 970	2 975 338	380 446	56 926 617
6. Extourne	-	-	-	-	-	2 533	-	-	-	35 968 704	35 971 237
7. Intervention économique	-	-	-	-	-	-	-	-	-	-	0
8. Dépenses urgentes	20 512 042	38 626 266	31 580 610	28 873 337	19 365 142	24 360 063	33 554 616	52 603 127	39 303 773	28 481 667	317 260 642
9. Paiements PPTE	-	-	-	-	-	-	-	-	-	-	-
SOLDE	10 048 646	-8 944 839	615 936	89 950 827	-66 047 647	-75 452 461	133 526 708	-96 722 766	-21 350 726	-92 107 639	-126 483 960
MOUVEMENTS DES SOUS COMPTES PRINCIPAUX (ii)											
1.RECETTES	91 196 964	237 494	1 351 510	2 960 962	956 650	2 901 292	3 308 989	7 413 561	4 752 835	56 742	115 136 999
2.DEPENSES	2 832 998	1 521 094		2 900 002	472 000	1 150 000	1 355 000	1 255 000	4 885 084	4 464 999	20 836 177
SOLDE DES SOUS COMPTES PRINCIPAUX (3)	88 363 966	-1 283 600	1 351 510	60 960	484 650	1 751 292	1 953 989	6 158 561	-132 249	-4 408 257	94 300 822
SOLDE CONSOLIDÉ	98 412 611	-10 228 438	1 967 447	90 011 788	-65 562 997	-73 701 169	135 480 697	-90 564 204	-21 482 976	-96 515 896	85 815 735

Sources : Ministère des Finances (Direction du Trésor) et Banque Centrale du Congo.

(1) :Il s'agit des Recettes de Participation et de cession, et des Recettes Appuis Budgétaires.

Tableau II.2 bis

RECETTES PUBLIQUES
(en milliers de CDF)

Nature	2 014												Cumul
	Janvier	Février	Mars	Avril	Mai	Juin	Juillet	Août	Septembre	Octobre	Novembre	Decembre ⁽⁹⁾	
1.DGI	83 335 957	57 196 138	188 612 122	68 245 439	65 551 345	55 727 950	167 388 913	59 713 171	75 858 203	60 503 447	158 203 078	68 824 162	1 109 159 829
- Sociétés	15 010 967	10 302 508	33 973 935	12 292 774	11 807 498	10 038 049	30 151 085	10 755 891	13 664 030	10 898 240	28 496 478	12 397 017	199 788 472
- IPR	26 766 167	18 370 478	60 579 176	21 919 336	21 054 036	17 898 920	53 762 623	19 178 909	24 364 433	19 432 733	50 812 281	22 105 212	356 244 209
- IER	-	-	-	-	-	-	-	-	-	-	-	-	-
- Autres	32 974 421	22 631 402	74 630 156	27 003 396	25 937 395	22 050 468	66 232 544	23 627 343	30 015 619	23 940 040	62 597 888	27 232 385	438 873 056
- TVA/INT.	6 283 430	4 312 519	14 221 124	5 145 623	4 942 492	4 201 819	12 620 920	4 502 300	5 719 616	4 561 886	11 928 319	5 189 258	83 629 306
- TVA/EXP.	2 300 972	1 579 231	5 207 730	1 884 311	1 809 925	1 538 693	4 621 741	1 648 728	2 094 505	1 670 548	4 368 113	1 900 290	30 624 786
2. PETROLIERS PRODUCTEURS	29 043 189	27 192 440	43 757 727	28 965 622	31 168 259	7 672 955	21 465 585	32 024 152	14 872 296	17 466 225	26 457 652	8 993 349	289 079 452
3.DGDA	151 335 085	143 480 625	147 535 828	161 439 355	149 191 782	141 174 580	165 805 359	136 686 558	124 995 650	167 438 939	138 151 756	165 977 811	1 793 213 329
- Droits et taxes à l'exportation	6 710 914	6 362 610	6 542 437	7 158 985	6 615 870	6 260 349	7 352 595	6 061 329	5 542 899	7 425 035	6 126 303	7 360 242	79 519 570
- Droits et taxes à l'importation	96 238 628	91 243 736	93 822 564	102 664 244	94 875 636	89 777 251	105 440 720	86 923 180	79 488 573	106 479 564	87 854 945	105 550 388	1 140 359 429
- Accises	30 855 226	29 253 805	30 080 607	32 915 353	30 418 234	28 783 633	33 805 523	27 868 584	25 484 963	34 138 589	28 167 319	33 840 684	365 612 519
- Autres	17 530 317	16 620 474	17 090 219	18 700 773	17 282 041	16 353 347	19 206 521	15 833 464	14 479 216	19 395 751	16 003 190	19 226 497	207 721 810
4. D.G.R.A.D.	35 869 642	39 457 224	102 638 336	55 811 205	36 243 311	35 355 440	38 285 073	35 310 358	36 216 038	35 493 163	32 472 947	35 012 986	518 165 725
5. RECETTES EXCEPTIONNELLES	-	-	-	-	-	-	-	-	-	-	-	-	-
6. AUTRES	19 229 477	21 356 379	1 798 717	-	9 355 121	1 980 006	18 025 541	4 765 331	9 525 432	6 099 425	4 218 323	4 265 092	100 618 844
TOTAL	318 813 351	288 682 806	484 342 730	314 461 621	291 509 819	241 910 931	410 970 470	268 499 569	261 467 619	287 001 200	359 503 757	283 073 400	3 810 237 179

Sources : Banque Centrale du Congo et Régies financières.

Tableau II.2 bis

RECETTES PUBLIQUES

(en milliers de CDF)

Nature	2 015										
	Janvier	Février	Mars	Avril	Mai	Juin	Juillet	Aout	Septembre	Octobre	Cumul
1.DGI	73 008 408	65 668 424	64 603 523	226 537 082	59 454 332	60 901 178	214 739 383	62 659 750	99 983 623	111 289 328	1 038 845 031
- Sociétés	13 150 708	11 828 587	11 636 770	40 805 205	10 709 267	10 969 882	38 680 133	11 286 646	18 009 644	20 046 095	187 122 936
- IPR	23 449 125	21 091 640	20 749 611	72 760 062	19 095 774	19 560 477	68 970 831	20 125 303	32 113 129	35 744 340	333 660 292
- IER	0	0	0	0	0	0	0	0	-	0	-
- Autres	28 888 010	25 983 721	25 562 360	89 636 327	23 524 925	24 097 414	84 968 206	24 793 247	39 561 579	44 035 027	411 050 818
- TVA/INT.	5 504 745	4 951 319	4 871 027	17 080 620	4 482 784	4 591 875	16 191 088	4 724 469	7 538 643	8 391 080	78 327 649
- TVA/EXP.	2 015 820	1 813 157	1 783 755	6 254 869	1 641 581	1 681 530	5 929 125	1 730 085	2 760 627	3 072 787	28 683 336
2. PETROLIERS PRODUCTEURS	19 368 280	9 731 966	7 737 126	28 771 006	8 795 314	9 906 264	11 638 724	9 776 196	21 775 263	6 766 776	134 266 914
3.DGDA	<u>145 088 233</u>	<u>152 415 124</u>	<u>154 871 850</u>	<u>166 000 165</u>	<u>164 557 675</u>	<u>159 705 852</u>	<u>162 266 938</u>	<u>157 077 117</u>	<u>154 404 849</u>	<u>153 816 637</u>	<u>1 570 204 440</u>
- Droits et taxes à l'exportation	6 433 899	6 758 808	6 867 751	7 361 233	7 297 267	7 082 114	7 195 684	6 965 543	6 847 042	6 820 958	69 630 300
- Droits et taxes à l'importation	92 266 063	96 925 458	98 487 766	105 564 603	104 647 279	101 561 856	103 190 529	99 890 163	98 190 785	97 816 724	998 541 227
- Accises	29 581 575	31 075 431	31 576 325	33 845 242	33 551 137	32 561 914	33 084 086	32 025 950	31 481 110	31 361 181	320 143 952
- Autres	16 806 695	17 655 426	17 940 008	19 229 087	19 061 992	18 499 968	18 796 638	18 195 461	17 885 911	17 817 774	181 888 961
4. D.G.R.A.D.	36 844 120	37 506 827	86 830 731	49 055 394	38 597 029	33 373 800	36 677 600	27 328 038	33 363 930	24 103 486	403 680 955
5. RECETTES EXCEPTIONNELLES	-	-	-	-	-	-	-	-	-	-	-
6. AUTRES	27 475 911	278 948	1 282 816	3 474 712	180 242	454 064	8 874 459	4 547	3 273 852	150 457	45 450 009
TOTAL	301 784 951	265 601 289	315 326 046	473 838 359	271 584 592	264 341 159	434 197 103	256 845 648	312 801 517	296 126 684	3 192 447 348

Sources : Banque Centrale du Congo et Régies financières.

Tableau II.3 bis

DEPENSES PUBLIQUES

(en milliers de CDF)

	2 014												Cumul
	Janvier	Février	Mars	Avril	Mai	Juin	Juillet	Août	Septembre	Octobre	Novembre	Décembre ^(b)	
1. Rémunérations	124 038 161	121 530 764	126 102 410	125 128 286	125 191 148	126 069 871	129 731 586	120 134 044	141 901 593	141 047 221	139 683 257	142 424 686	997 926 271
2. Dette publique	5 800 180	18 130 907	5 433 540	41 563 296	21 868 066	9 783 646	6 540 892	12 078 989	15 761 219	13 223 780	13 043 345	65 294 301	228 522 160
- Extérieure	10 180	11 957 166	39 757	34 570 672	16 419 758	2 595 611	1 648 969	4 888 259	10 516 690	7 779 171	7 812 180	57 568 749	155 807 161
- Intérieure	-	-	99 628	-	-	-	-	1 003 247	-	-	-	-	1 102 875
- Frais financiers	5 789 999	6 173 741	5 294 155	6 992 624	5 448 308	7 188 036	4 891 924	6 187 483	5 244 529	5 444 609	5 231 165	7 725 552	71 612 125
3. Subventions & transferts	46 108 382	52 198 544	30 723 515	47 141 446	33 746 743	31 794 807	29 030 608	28 051 435	27 145 655	29 907 020	33 241 112	36 191 791	425 281 058
- Interventions econ.	16 393 626	16 586 024	-	-	-	-	-	-	-	-	-	-	32 979 650
- Budgets annexes	29 714 756	35 612 520	30 723 515	47 141 446	33 746 743	31 794 807	29 030 608	28 051 435	27 145 655	29 907 020	33 241 112	36 191 791	392 301 408
4. Frais de fonctionnement	29 322 347	41 330 291	45 768 719	63 848 087	51 181 042	59 692 680	61 803 951	82 383 717	73 317 527	67 392 652	62 750 713	88 902 879	727 694 603
5. Dépenses en capital	3 017 564	3 006 967	11 386 305	4 973 166	13 356 922	2 999 276	3 939 783	2 990 613	2 978 638	2 998 771	8 970 984	8 115 350	68 734 338
6. Dépenses urgentes	55 542 729	38 286 210	62 587 243	74 055 310	62 180 745	106 434 394	41 459 343	53 259 396	57 923 926	69 372 024	52 416 555	71 889 290	745 407 164
7. Rembours dette Miba	-	-	-	-	-	-	-	-	-	-	-	-	-
8. Paiements PPTE	-	-	-	-	-	-	-	-	-	-	-	-	-
9. Extourne	-	-	-	-	-	5 209 500	-	8 450	25 794	2 870	5 418 200	-	10 664 815
TOTAL	263 829 362	274 483 683	282 001 732	356 709 590	307 524 667	341 984 174	272 506 163	298 906 644	319 054 352	323 944 337	315 524 165	412 818 297	3 769 287 167

Sources : Ministère des Finances (Direction du Trésor) et Banque Centrale du Congo.

Tableau II.3 bis

DEPENSES PUBLIQUES

(en milliers de CDF)

	2 015										
	Janvier	Février	Mars	Avril	Mai	Juin	Juillet	Aout	Septembre	Octobre(p)	Cumul
1. Rémunérations	146 481 389	143 503 384	141 687 899	143 804 799	144 496 993	143 487 791	145 377 912	155 837 648	147 723 360	162 791 001	1 475 192 176
2. Dette publique	5 818 563	6 696 503	12 477 966	38 537 475	31 120 370	31 864 230	7 870 089	13 873 548	7 593 340	16 172 574	172 024 659
- Extérieure	2 080 485	2 473 829	8 806 435	30 402 427	25 132 504	27 824 106	2 385 045	8 680 775	2 584 768	12 504 245	122 874 618
- Intérieure	-	96 565	-	2 363 826	-	-	-	-	-	-	2 460 391
- Frais financiers	3 738 078	4 126 109	3 671 531	5 771 223	5 987 867	4 040 124	5 485 045	5 192 773	5 008 572	3 668 328	46 689 650
3. Subventions & transferts	30 348 766	32 080 760	33 266 381	38 694 208	46 764 009	30 510 386	31 926 589	38 146 246	31 228 451	36 015 847	348 981 643
- Interventions écon.	-	-	-	-	-	-	-	-	-	-	-
- Budgets annexes	30 348 766	32 080 760	33 266 381	38 694 208	46 764 009	30 510 386	31 926 589	38 146 246	31 228 451	36 015 847	348 981 643
4. Frais de fonctionnement	80 562 839	50 658 652	82 593 243	120 882 472	88 440 057	106 587 189	78 577 362	90 128 875	105 327 981	108 424 084	912 182 755
5. Dépenses en capital	8 012 707	2 980 563	13 104 011	13 095 240	7 445 667	2 981 427	2 972 249	2 978 970	2 975 338	380 446	56 926 617
6. Dépenses urgentes	20 512 042	38 626 266	31 580 610	28 873 337	19 365 142	24 360 063	33 554 616	52 603 127	39 303 773	28 481 667	317 260 642
7. Rembours dette Miba	-	-	-	-	-	-	-	-	-	-	-
8. Paiements PPTE	-	-	-	-	-	-	-	-	-	-	-
9. Extourne	-	-	-	-	-	2 532,71	-	-	-	35 968 704,32	35 971 237,02
TOTAL	291 736 306	274 546 128	314 710 110	383 887 532	337 632 239	339 793 619	300 278 816	353 568 414	334 152 243	388 234 323	3 318 539 729

Sources : Ministère des Finances (Direction du Trésor) et Banque Centrale du Congo.

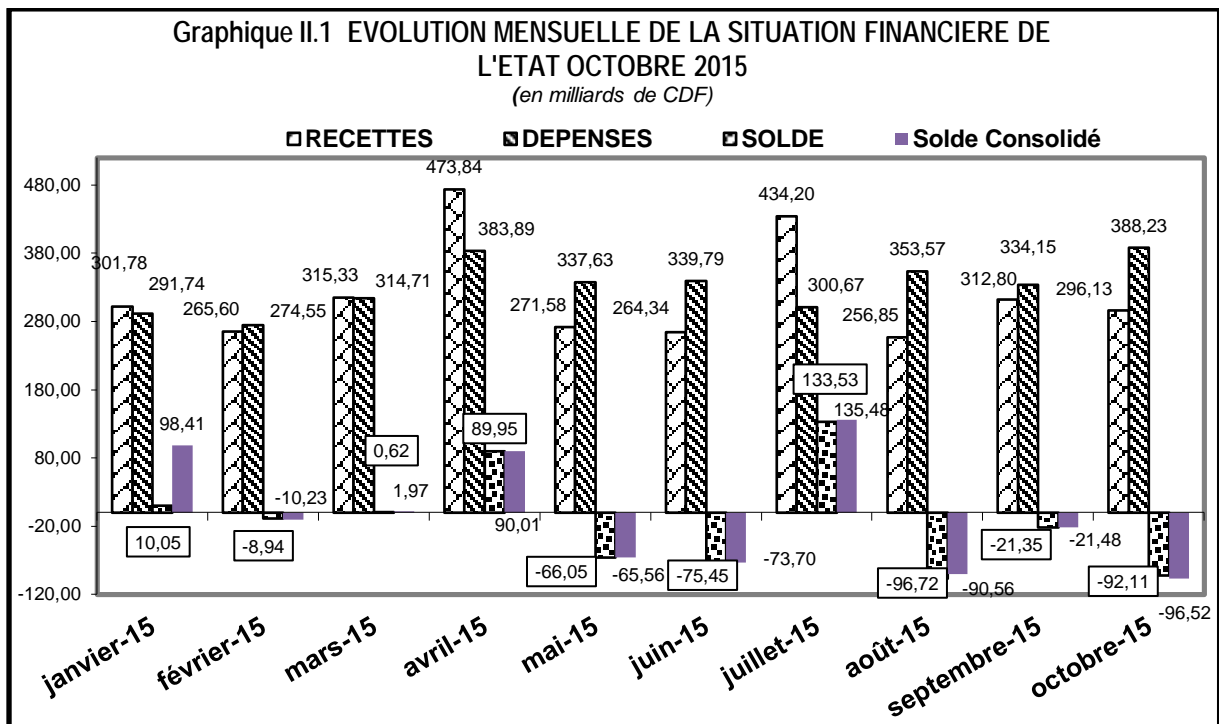

Source : Tableau II.1 bis.

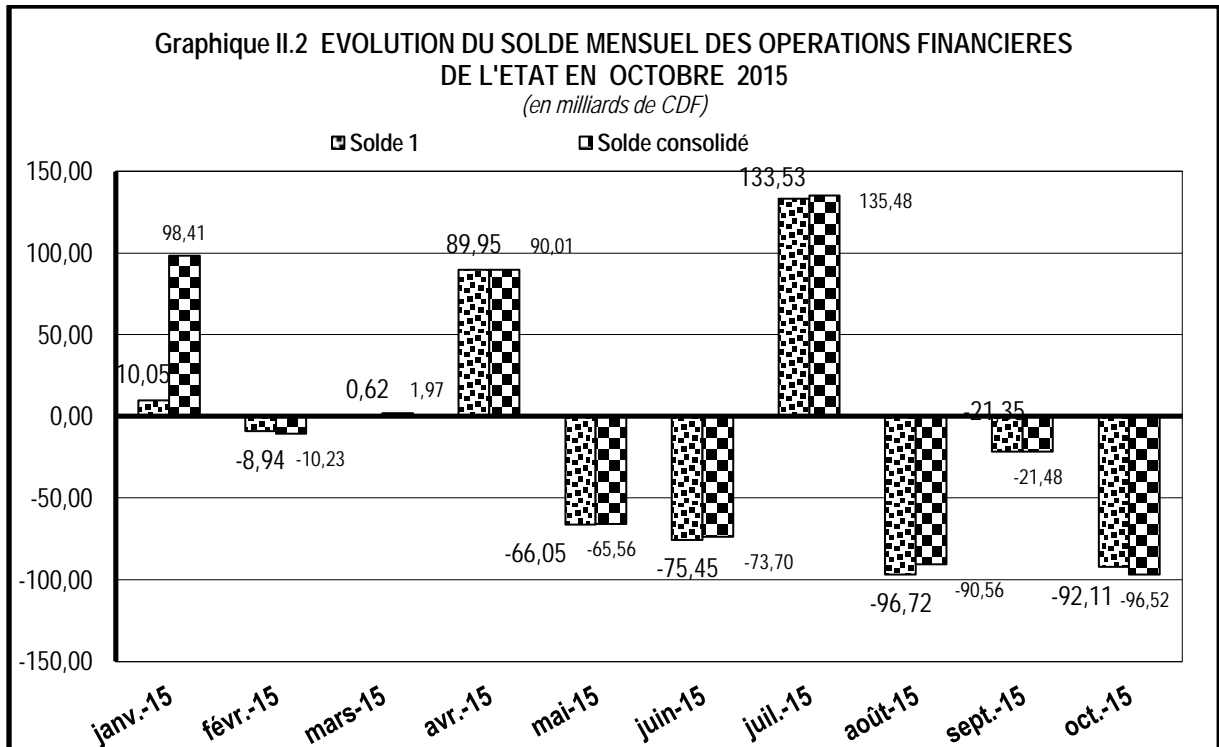

Source : Tableau II.1 bis.

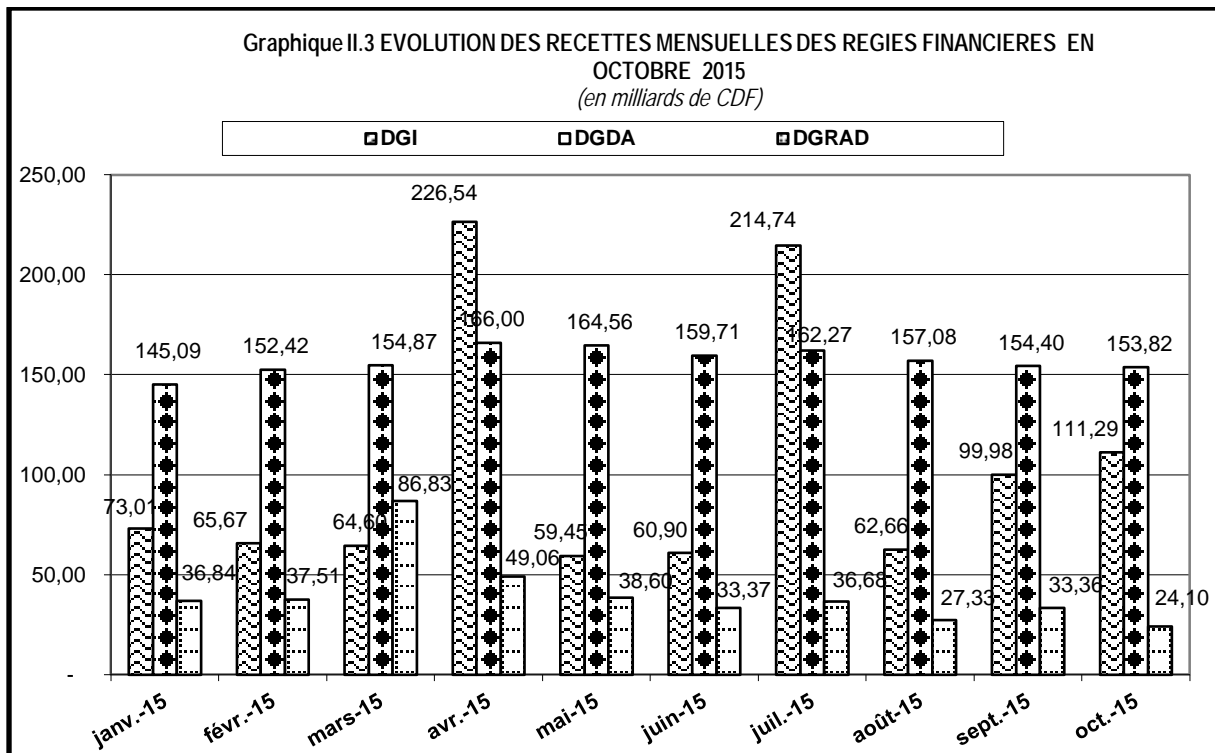

Source : Tableau II.1 bis.

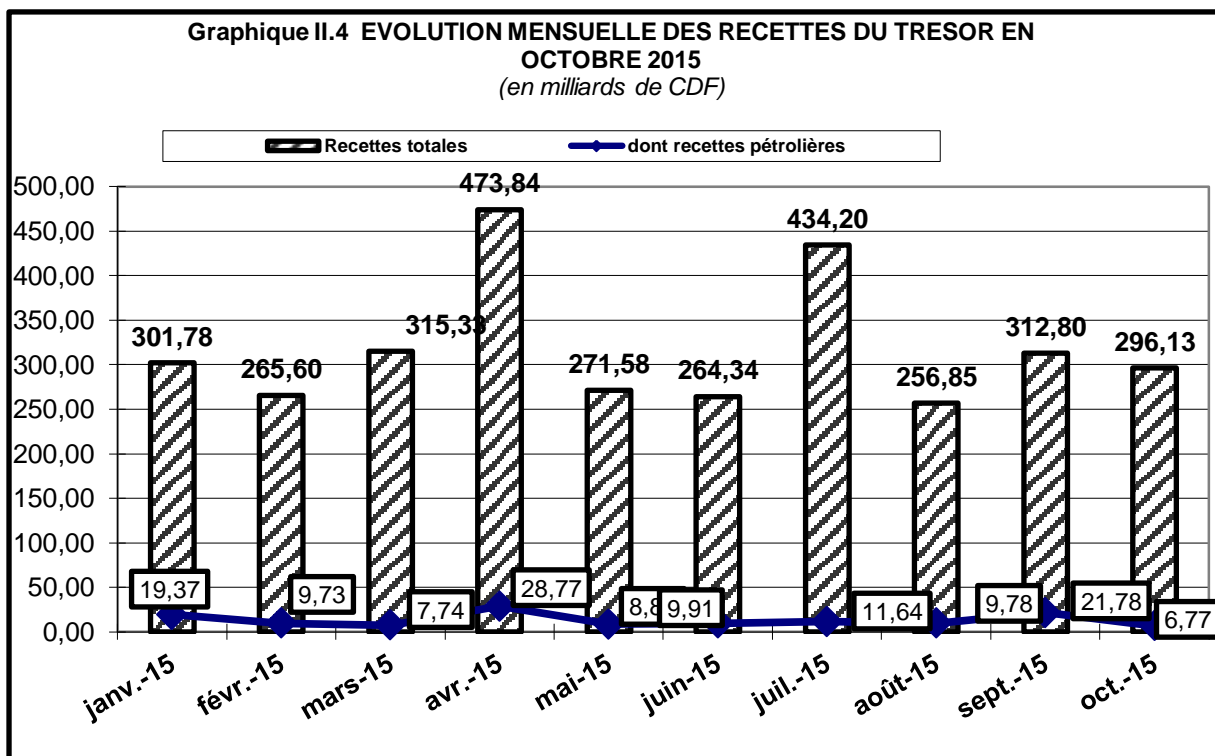

Source : Tableau II.1 bis.

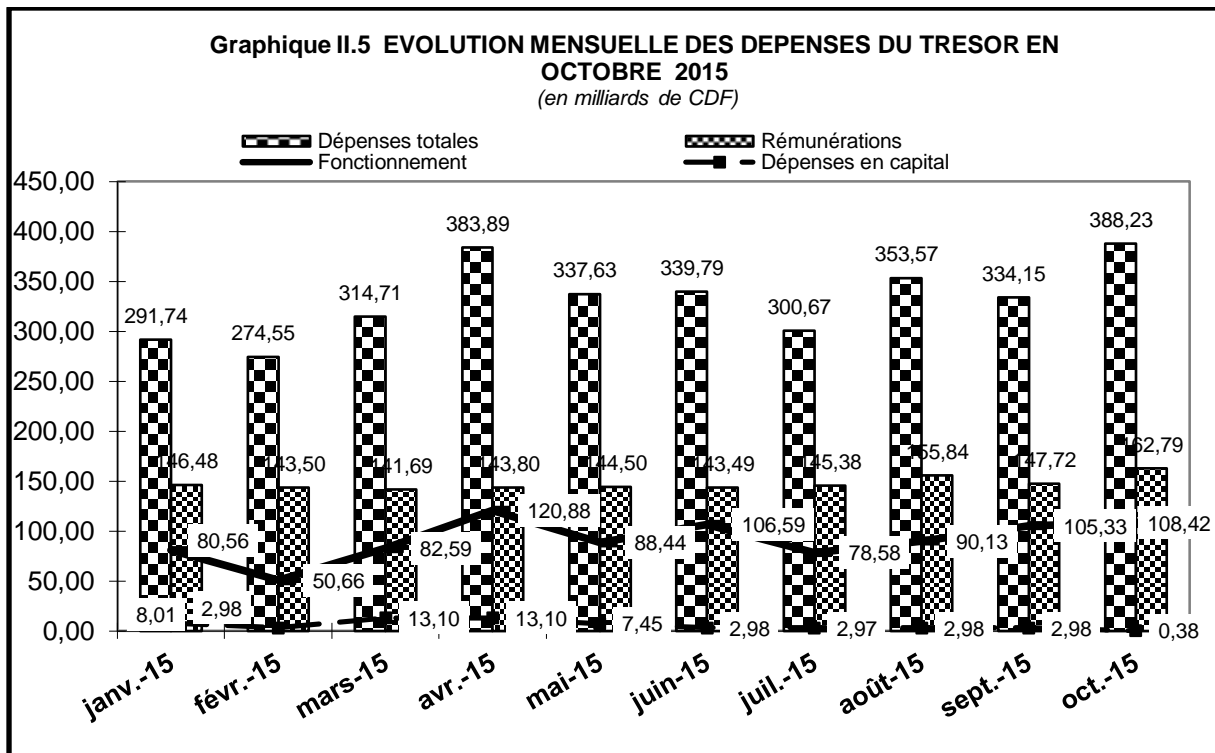

Source : Tableau II.1 bis.

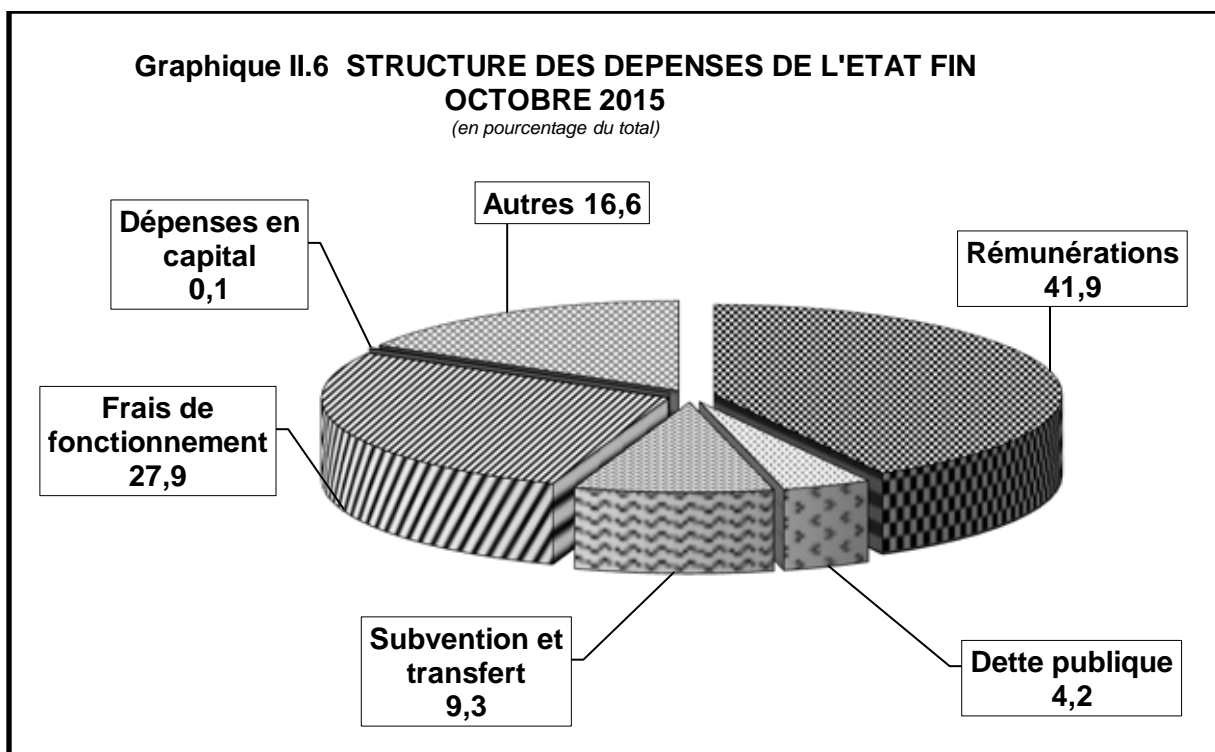

Source : Tableau II.1 bis.

Tableau III.1

ÉVOLUTION MENSUELLE DES COURS DE LA MONNAIE NATIONALE PAR RAPPORT AU USD ⁽¹⁾
(USD/CDF) Sauf indication contraire

	INDICATIF	LIBRE	VARIATIONS COURS INDICATIF		VARIATIONS COURS LIBRE		Ecart en % (4)
			(2)	(3)	(2)	(3)	
2005							
Décembre	431,28	434,31	+ 3,3	+ 3,0	+ 3,7	+ 4,3	+ 0,7
2006							
Décembre	503,43	515,93	+ 5,1	- 14,3	+ 3,4	- 15,8	+ 2,5
2007							
Décembre	500,67	503,04	+ 0,4	+ 0,6	- 0,4	+ 2,6	+ 0,5
2008							
Décembre	606,89	617,08	- 4,2	- 17,5	- 9,0	- 18,5	+ 1,7
2009							
Décembre	904,31	862,42	- 0,5	- 32,9	+ 0,3	- 28,4	- 4,6
2010							
Décembre	912,07	920,40	- 0,2	- 0,9	- 0,9	- 6,3	+ 0,9
2011							
Décembre	899,21	901,58	+ 1,3	+ 1,4	+ 0,9	+ 2,1	+ 0,3
2012							
Décembre	914,99	922,44	+ 0,1	- 1,7	- 0,1	- 2,3	+ 0,8
2013							
Janvier	915,84	924,24	- 0,1	- 0,1	- 0,2	- 0,2	+ 0,9
Février	917,85	921,98	- 0,2	- 0,3	+ 0,2	+ 0,0	+ 0,4
Mars	917,24	922,43	+ 0,1	- 0,2	- 0,0	+ 0,0	+ 0,6
Avril	917,43	922,16	- 0,0	- 0,3	+ 0,0	+ 0,0	+ 0,5
Mai	918,89	922,40	- 0,2	- 0,4	- 0,0	+ 0,0	+ 0,4
Juin	918,41	924,74	+ 0,1	- 0,4	- 0,3	- 0,2	+ 0,7
Juillet	918,00	925,44	+ 0,0	- 0,3	- 0,1	- 0,3	+ 0,8
Août	918,05	923,09	- 0,0	- 0,3	0,3	- 0,1	+ 0,5
Septembre	919,44	926,25	- 0,2	- 0,5	- 0,3	- 0,4	+ 0,7
Octobre	923,13	931,41	- 0,4	- 0,9	- 0,6	- 1,0	+ 0,9
Novembre	925,28	935,12	- 0,2	- 1,1	- 0,4	- 1,4	+ 1,1
Décembre	926,43	935,87	- 0,4	- 1,2	- 0,5	- 1,4	+ 1,0
2014							
Janvier	927,44	936,46	- 0,1	- 0,1	- 0,1	- 0,1	+ 1,0
Février	927,50	934,52	- 0,0	- 0,1	0,2	+ 0,1	+ 0,8
Mars	925,66	934,59	+ 0,2	0,1	0,0	+ 0,1	+ 1,0
Avril	924,54	931,38	+ 0,1	0,2	0,3	+ 0,5	+ 0,7
Mai	924,86	931,15	- 0,0	0,2	0,0	+ 0,5	+ 0,7
Juin	925,04	930,94	- 0,0	0,2	0,0	+ 0,5	+ 0,6
Juillet	924,05	932,32	+ 0,1	0,3	- 0,1	+ 0,4	+ 0,9
Août	924,24	932,11	- 0,0	0,2	0,0	+ 0,4	+ 0,9
Septembre	924,44	933,15	- 0,0	0,2	- 0,1	+ 0,3	+ 0,9
Octobre	925,01	931,38	- 0,1	0,2	0,2	+ 0,5	+ 0,7
Novembre	924,33	930,89	+ 0,1	0,2	0,1	+ 0,5	+ 0,7
Décembre	925,11	932,09	- 0,1	0,1	- 0,1	+ 0,4	+ 0,8
2015							
Janvier	925,44	933,43	- 0,0	- 0,0	- 0,1	- 0,1	+ 0,9
Février	925,02	931,38	+ 0,0	+ 0,0	+ 0,2	+ 0,1	+ 0,7
Mars	925,62	931,75	- 0,1	- 0,1	- 0,0	+ 0,0	+ 0,7
Avril	925,53	931,43	+ 0,0	- 0,0	+ 0,0	+ 0,1	+ 0,6
Mai	924,79	932,02	+ 0,1	+ 0,0	- 0,1	+ 0,0	+ 0,8
Juin	925,59	932,07	- 0,1	- 0,1	- 0,0	+ 0,0	+ 0,7
Juillet	925,38	932,19	+ 0,0	- 0,0	- 0,0	- 0,0	+ 0,7
Août	925,73	932,16	- 0,0	- 0,1	+ 0,0	- 0,0	+ 0,7
Septembre	926,16	933,13	- 0,0	- 0,1	- 0,1	- 0,1	+ 0,8
Octobre	927,45	931,89	- 0,1	- 0,3	+ 0,1	+ 0,0	+ 0,5

Source : Direction des Opérations Bancaires et des Marchés - BCC.

(1) Cours moyens mensuels à la clôture de la journée.

(2) Variations calculées par rapport au cours du mois précédent.

(3) Variations calculées par rapport au dernier cours de l'année précédente.

(4) Ecart entre le cours libre et le cours indicatif.

Tableau III.2

ÉVOLUTION DU TAUX DE CHANGE DU DOLLAR SUR LE MARCHÉ ⁽¹⁾
(USD/CDF)

	Banques agréées		Bureaux de change		Cours		Ecart en %	Cours	
	Cours acheteur	Cours vendeur	Cours acheteur	Cours vendeur	indicatif	libre		le plus bas	le plus haut
2005									
Décembre 30/12	443,31	446,60	447,37	453,08	445,40	450,22	1,08	440,00	456,55
2006									
Décembre 28/12	499,70	507,52	513,19	518,66	503,43	515,93	2,48	520,00	490,00
2007									
Décembre 31/12	496,59	510,29	500,81	508,63	502,99	504,72	0,34	495,64	516,61
2008									
Décembre 30/12	627,97	649,85	652,68	662,23	639,32	657,45	2,84	605,72	674,98
2009									
Décembre 30/12	896,89	908,10	900,67	908,54	902,66	904,60	0,22	895,00	915,00
2010									
Décembre	906,50	922,40	915,15	925,00	915,13	920,08	0,54	890,00	937,48
2011									
Décembre	903,30	915,20	921,47	926,53	910,65	924,00	1,47	880,00	930,00
2012									
Décembre	911,60	919,99	922,71	929,04	915,17	925,87	1,17	899,00	935,00
2013									
Janvier	911,96	925,02	920,21	924,52	918,22	922,37	0,45	896,52	931,48
Février	911,58	924,65	911,87	924,66	918,43	918,27	-0,02	899,39	939,75
Mars	913,92	924,92	921,88	923,46	918,89	922,67	0,41	931,00	901,49
Avril	912,04	921,39	919,86	924,39	917,05	922,13	0,55	904,32	935,93
Mai	912,84	923,54	920,51	927,17	918,06	923,84	0,63	935,93	904,32
Juin	910,72	924,69	922,80	928,78	917,49	925,79	0,90	898,00	931,58
Juillet	911,05	922,60	919,93	925,07	916,34	922,50	0,01	898,00	934,97
Août	914,13	920,98	921,89	928,71	917,89	925,30	-0,21	898,00	935,00
Septembre	915,94	927,13	925,81	930,28	921,59	928,05	0,70	900,00	935,96
Octobre	913,08	926,19	930,19	936,35	918,99	933,27	1,55	870,00	942,00
Novembre	917,64	928,23	934,77	940,06	921,06	937,42	1,78	900,00	945,00
Décembre	921,62	932,23	932,86	940,19	925,50	936,52	1,19	900,00	945,00
2014									
Janvier	920,94	933,63	934,62	941,88	926,74	938,25	1,24	900,00	951,99
Février	923,77	931,12	933,15	937,76	929,39	935,46	0,65	903,33	945,00
Mars	917,45	923,83	922,14	930,45	921,93	926,29	0,47	900,00	945,00
Avril	917,51	931,47	926,99	935,92	924,01	931,45	0,81	908,00	939,37
Mai	922,18	929,08	929,34	935,69	925,87	932,51	0,72	900,00	940,00
Juin	921,23	928,61	928,30	936,14	926,12	932,22	0,66	909,00	940,00
Juillet	918,85	927,08	929,95	933,09	924,16	931,52	0,80	905,00	940,00
Août	916,90	930,00	929,85	937,40	922,66	933,62	1,19	907,00	940,00
Septembre	917,59	931,67	931,80	932,33	925,80	932,07	0,68	900,00	940,03
Octobre	920,97	930,65	927,37	930,04	925,54	928,71	0,34	909,00	940,00
Novembre	922,38	930,43	930,89	933,01	925,32	931,95	0,72	905,57	940,00
Décembre	917,61	931,77	930,03	935,10	924,51	932,56	0,87	905,56	940,00
2015									
Janvier	919,76	930,36	926,43	934,55	925,32	930,49	0,56	907,11	940,00
Février	921,26	927,28	929,72	935,39	924,13	932,56	0,91	910,00	940,00
Mars	922,11	929,50	928,69	934,44	926,15	931,57	0,69	913,00	930,76
Avril	919,87	929,23	926,66	936,29	926,62	931,47	0,52	900,00	940,00
Mai	921,48	929,74	928,46	939,38	926,06	933,92	0,85	910,00	940,00
Juin	920,65	932,21	928,32	937,36	925,79	932,84	0,76	912,00	940,00
Juillet	917,62	928,03	928,84	935,37	924,23	932,10	0,85	910,00	940,00
Août	919,86	931,68	931,44	934,70	926,48	933,07	0,71	911,00	940,00
Septembre	918,84	931,03	930,68	934,55	925,45	932,61	0,77	900,00	941,22
Octobre	920,74	931,18	929,40	933,37	928,02	931,38	0,36	910,00	940,00

Source : Direction des Opérations Bancaires et des Marchés - BCC.

(1) Cours fin période.

Tableau III.3

VARIATIONS MOYENNES MENSUELLES DES COURS DE CHANGE EN % ⁽¹⁾

Périodes	2008		2009		2010		2011		2012		2013		2014		2015	
	INDICATIF	LIBRE	INDICATIF	LIBRE	INDICATIF	LIBRE	INDICATIF	LIBRE	INDICATIF	LIBRE	INDICATIF	LIBRE	INDICATIF	LIBRE	INDICATIF	LIBRE
	USD	USD	USD	USD	USD	USD	USD	USD	USD	USD	USD	USD	USD	USD	USD	USD
Janvier	-6,0	-8,0	-7,7	-7,3	-1,9	-1,7	-0,1	-0,0	-0,1	-0,0	-0,0	0,0	-0,0	0,0	-0,0	-0,0
Février	-4,5	-4,6	-7,5	-7,5	-1,0	-1,0	0,0	0,0	-0,0	0,1	-0,0	0,0	-0,0	0,0	0,0	-0,0
Mars	-3,2	-3,4	-7,0	-7,2	0,0	-0,1	0,0	0,0	-0,0	-0,0	0,0	0,0	0,0	0,0	-0,1	-0,0
Avril	-2,6	-2,6	-5,9	-4,8	-0,2	-0,0	-0,0	-0,0	-0,0	0,0	0,0	0,0	0,0	0,0	0,0	0,0
Mai	-2,1	-2,0	-3,8	-3,4	-0,1	-0,1	-0,0	-0,0	-0,0	0,0	-0,0	-0,0	-0,0	-0,0	-0,0	0,0
Juin	-1,6	-1,8	-2,8	-2,5	0,0	-0,1	-0,0	0,0	0,0	-0,0	0,0	-0,0	-0,0	0,0	-0,0	-0,0
Juillet	-1,5	-1,5	-3,0	-2,7	0,0	-0,0	0,0	-0,0	0,0	0,0	0,0	0,0	0,0	0,0	-0,1	-0,0
Août	-1,3	-1,3	-3,0	-2,9	0,0	0,0	-0,0	0,0	0,0	0,0	-0,0	-0,0	-0,0	0,0	-0,0	-0,0
Septembre	-1,3	-1,3	-1,2	-3,0	-0,1	-0,0	-0,0	0,0	0,0	0,0	-0,0	-0,0	-0,0	-0,1	0,0	0,0
Octobre	-1,3	-1,4	-3,2	-3,0	0,0	-0,0	-0,0	-0,0	0,0	0,0	0,0	-0,0	0,0	0,0	-0,0	0,0
Novembre	-1,4	-1,5	-3,2	-2,9	0,0	-0,0	0,2	0,2	0,0	0,0	-0,0	-0,0	0,0	-0,0		
Décembre	-2,0	-2,2	-2,8	2,0	-0,0	-0,0	-0,2	-0,2	-0,0	-0,0	-0,0	-0,0	0,0	0,0		

Source : Direction des Opérations Bancaires et des Marchés - BCC.

(1) Il s'agit de la moyenne des variations.

Tableau III.4

COURS DE CHANGE MOYEN INTERBANCAIRE
(USD/CDF)

CDF par devise	2 013		2 014				2 015									
	Décembre	Moyenne annuelle	Janvier	Juin	Décembre	Moyenne annuelle	Janvier	Février	Mars	Avril	Mai	Juin	Juillet	Août	Septembre	Octobre
1 USD	926,63	919,67	927,77	925,03	925,14	926,06	925,38	925,29	926,15	925,46	924,77	925,61	925,50	925,57	926,26	927,33
1 CAD.	871,40	892,69	849,36	853,15	800,82	837,96	773,63	739,49	731,20	748,80	760,26	748,68	721,88	704,67	698,75	709,05
1 GBP	1 516,42	1 438,52	1 527,15	1 561,42	1 433,39	1 523,10	1 406,68	1 417,87	1 371,81	1 383,30	1 429,18	1 437,99	1 440,57	1 443,61	1 421,59	1 404,27
1 CHF	1 038,00	992,40	1 026,72	1 031,75	949,54	1 012,27	943,26	989,59	959,85	964,21	993,01	991,93	971,80	957,10	952,70	957,44
100 JPY	894,88	944,19	892,79	905,91	775,13	876,88	783,52	779,61	772,37	774,44	766,55	747,05	750,50	751,76	770,39	772,49
100 XAF	193,68	186,25	192,73	188,34	174,06	187,23	165,18	161,05	153,15	153,00	157,40	158,18	155,28	157,13	158,47	158,78
1 EUR	1 270,45	1 221,74	1 264,21	1 255,19	1 155,82	1 230,94	1 083,54	1 050,34	1 004,62	999,40	1 032,50	1 050,53	1 018,59	1 030,68	1 039,50	1 041,54
1 ZAR	89,36	95,71	85,73	86,65	80,64	85,39	80,02	79,87	76,36	77,20	77,33	75,09	74,40	71,88	67,98	68,83
1 XDR	1 425,39	1 396,93	1 424,67	1 425,25	1 347,96	1 406,27	1 319,94	1 306,96	1 280,89	1 279,73	1 298,69	1 299,72	1 291,31	1 297,69	1 301,97	1 303,79
1 AUD	829,29	890,60	825,71	865,42	766,50	835,85	751,10	720,25	709,24	715,24	730,58	713,98	687,17	675,94	654,01	643,19

Source : Direction de la Recherche et des Statistiques - Service des Statistiques des Paiements Extérieurs et Balance des Paiements.

Tableau III.5

VOLUME DES TRANSACTIONS SUR LE MARCHÉ DES CHANGES
(en millions de USD)

Période	BCC		Bques agréées		Bur. de Chge		Total		Volume total
	Achat	Vente	Achat	Vente	Achat	Vente	Achat	Vente	
2006									
déc-06	5,50	-	32,48	42,21	0,86	0,83	38,84	43,05	81,89
Cumul 06	10,40	11,00	308,80	367,94	13,33	13,77	332,53	392,71	725,24
2007									
déc-07	-	-	56,42	60,67	2,08	2,35	58,49	63,02	121,52
Cumul 07	66,94	0,00	533,47	562,79	13,04	14,25	613,45	515,38	1 128,83
2008									
déc-08	-	-	72,52	76,48	0,69	0,76	73,21	77,24	150,44
Cumul 08	0,00	0,00	916,46	973,39	10,00	10,59	926,45	983,97	1 910,43
2009									
déc-09	-	12,25	85,54	81,04	0,47	0,57	86,01	93,86	179,87
Cumul 09	11,00	124,65	851,04	867,41	5,65	5,54	867,70	997,60	1 865,30
2010									
déc-10	-	-	104,77	121,60	0,56	0,68	105,33	122,28	227,61
Cumul 10	0,00	10,00	1 039,55	1 094,18	5,58	5,58	1 045,13	1 109,76	2 154,89
2011									
déc-11	4,02	-	76,09	92,21	0,27	0,29	80,38	92,50	172,88
Cumul 11	164,97	49,90	1 211,34	1 310,44	5,78	6,54	1 382,09	1 366,89	2 748,98
2012									
janv-12	3,00	21,63	125,51	117,17	0,34	0,42	128,84	139,22	268,06
mars-12	15,00	-	177,64	175,66	0,40	0,50	193,05	176,16	369,20
juin-12	0,46	-	202,99	175,61	1,18	0,92	204,63	176,53	381,16
sept-12	46,00	-	176,41	182,02	5,24	1,77	227,64	183,79	411,43
déc-12	47,00	-	158,31	187,08	3,05	2,62	208,36	189,70	398,07
Cumul 12	266,36	29,13	2 144,98	2 237,98	25,70	19,90	2 437,05	2 287,01	4 724,06
2013									
janv-13	16,00	24,00	217,61	198,84	1,88	1,68	235,49	224,52	460,01
févr-13	5,00	-	190,27	219,33	2,66	2,15	197,93	221,48	419,41
mars-13	-	-	196,47	174,29	3,54	3,49	200,01	177,79	377,80
avr-13	-	-	200,23	222,98	1,90	1,95	202,14	224,94	427,07
mai-13	-	-	171,01	168,05	2,32	2,17	173,34	170,22	343,56
juin-13	-	-	137,54	138,21	1,68	1,80	139,22	140,01	279,23
juil-13	2,00	-	198,32	192,52	1,68	1,63	202,00	194,14	396,14
août-13	2,00	-	209,01	220,00	1,98	1,71	212,99	221,72	434,71
sept-13	-	-	199,64	226,30	2,21	2,00	201,86	228,30	430,16
oct-13	-	-	182,99	177,83	2,46	2,39	185,46	180,21	365,67
nov-13	-	-	161,95	155,70	1,98	1,71	163,94	157,41	321,34
déc-13	-	-	223,94	197,59	1,46	1,25	225,40	198,83	424,23
Cumul 13	25,00	24,00	2 289,00	2 291,63	25,78	23,93	2 339,77	2 339,57	4 679,34
2014									
janv-14	26,00	-	216,34	201,54	1,55	1,36	243,89	202,90	446,79
févr-14	25,00	-	253,99	219,30	1,33	1,13	280,32	220,43	500,75
mars-14	156,00	-	256,36	314,41	1,27	1,10	413,63	315,50	729,13
avr-14	46,50	-	245,92	228,38	1,46	1,32	293,88	229,70	523,58
mai-14	42,00	-	229,55	231,42	1,28	1,05	272,83	232,48	505,30
juin-14	25,00	-	233,58	237,04	1,30	1,20	259,88	238,23	498,12
juil-14	53,10	-	289,99	294,97	2,59	2,47	345,69	297,44	643,13
août-14	92,00	-	247,72	263,27	1,72	1,46	341,44	264,72	606,17
sept-14	10,00	-	241,80	265,92	1,69	1,50	253,49	267,42	520,92
oct-14	54,00	-	292,04	289,19	2,09	1,80	348,13	290,99	639,11
nov-14	40,00	-	302,32	291,45	1,74	1,51	344,07	292,96	637,03
déc-14	42,00	-	239,14	309,87	1,98	1,79	283,12	311,65	594,77
Cumul 14	611,60	-	3 048,75	3 146,76	20,01	17,66	3 680,36	3 164,42	6 844,79
2015									
janv-15	20,00	-	192,10	220,01	1,33	1,15	213,43	221,16	434,60
févr-15	27,50	-	224,82	250,19	1,47	1,32	253,79	251,51	505,31
mars-15	23,50	-	225,10	325,28	6,80	8,67	255,40	333,95	589,35
avr-15	36,00	-	295,65	349,94	1,75	1,61	333,40	351,55	684,96
mai-15	16,00	6,00	190,30	220,70	1,38	1,22	207,68	227,93	435,61
juin-15	20,00	14,10	230,51	324,39	1,62	1,49	252,13	339,97	592,10
juil-15	5,00	5,00	259,36	402,33	2,08	1,74	266,44	409,07	675,50
août-15	13,40	10,40	215,33	228,42	2,23	1,82	230,96	240,64	471,60
sept-15	7,00	7,00	252,82	259,35	2,39	2,03	262,21	268,38	530,59
oct-15	13,00	9,00	163,27	221,12	2,11	1,71	178,39	231,84	410,22
Cumul 15	181,40	51,50	2249,26	2801,73	23,18	22,77	2453,84	2876,01	5329,85

Source : Direction des Opérations Bancaires et des Marchés et Direction de la Recherche et des Statistiques - BCC.

III.6. EXÉCUTION DU BUDGET EN DEVISES

(en USD)

	CUMUL 2013	janv-14	mars-14	juin-14	sept-14	déc-14	janv-15	févr-15	mars-15	avr-15	mai-15	juin-15	juil-15	août-15	sept-15	oct-15
I. RECETTES	1 178 095 519	78 581 499	163 363 650	32 281 939	15 664 002	47 626 438	148 763 328	32 388 308	29 061 036	119 950 785	14 688 047	30 026 163	78 870 373	23 405 613	4 128 074	26 347 268
A. Recettes d'exploitation	49 158 012	3 986 486	4 214 134	4 889 505	5 383 550	5 420 062	3 516 201	4 361 983	5 170 975	4 355 574	4 004 872	22 988 698	24 764 237	20 242 565	3 938 248	19 157 224
2. Intérêts créditeurs	5 154 342	458 968	444 718	506 689	548 015	551 568	489 230	375 162	438 037	343 417	323 910	426 516	228 738	263 824	349 816	325 733
2. Intérêts créditeurs FMI	397 459	-	-	-	-	-	-	63 409	-	-	60 343	-	-	61 490	-	-
3. Redevance de Contrôle de Change	41 549 242	3 372 613	3 641 486	3 763 775	4 511 559	4 588 877	2 862 128	3 681 171	4 418 786	3 784 080	3 442 658	3 947 371	4 401 740	3 798 698	3 478 977	3 671 555
4. Recettes HDM	370 397	-	5 461	86 623	12 765	-	39 825	27 903	144 735	19 175	68 630	12 980	15 805	21 349	1 000	-
5. Autres recettes d'exploitation	1 686 572	154 904	122 469	532 418	311 211	279 616	125 018	214 338	169 417	208 901	109 331	18 601 830	20 117 954	16 097 204	108 455	15 159 936
B. Opérations de change	1 128 937 507	74 595 013	159 149 516	27 392 434	10 280 452	42 206 376	145 247 127	28 026 325	23 890 060	115 595 211	10 683 175	7 037 465	54 106 136	3 163 048	189 826	7 190 044
1. Rachats recettes fiscales et non fisc.	1 073 039 638	48 595 013	2 122 748	2 392 434	280 452	206 376	105 058 635	526 325	390 060	79 595 211	683 175	637 465	44 338 159	163 048	189 826	190 044
- Pas de porte chinois	-	-	-	-	-	-	-	-	-	-	-	-	-	-	-	-
- Pas de porte minier	-	-	-	-	-	-	-	-	-	-	-	-	-	-	-	-
- Autres	100 048 343	26 017 653	315 798	2 392 434	280 452	206 376	105 058 635	526 325	390 060	79 595 211	683 175	637 465	44 338 159	163 048	189 826	190 044
2. Rachats Financements extérieurs	28 897 869	-	1 026 768	-	-	-	20 188 492	-	-	-	-	-	9 767 977	-	-	-
- IDA	4 236 877	-	1 026 768	-	-	-	-	-	-	-	-	-	-	-	-	-
- BAD	24 660 992	-	-	-	-	-	20 188 492	-	-	-	-	-	9 767 977	-	-	-
3. Achats interbancaires(Adjudications)	27 000 000	26 000 000	156 000 000	25 000 000	10 000 000	42 000 000	20 000 000	27 500 000	23 500 000	36 000 000	10 000 000	6 400 000	-	3 000 000	-	7 000 000
4. Swap (Achats)	-	-	-	-	-	-	-	-	-	-	-	-	-	-	-	-
C. FPCE/FRPC	-	-	-	-	-	-	-	-	-	-	-	-	-	-	-	-
II. DEPENSES	1 079 583 812	25 355 403	65 934 166	122 581 137	52 409 924	114 015 766	41 057 535	49 825 948	64 731 733	101 217 768	78 730 346	83 156 049	37 409 556	83 123 441	81 938 635	65 649 683
A. Dépenses du Trésor	991 454 683	22 244 598	62 977 014	117 517 137	43 181 553	106 790 903	37 151 179	45 525 718	54 903 966	94 952 431	75 139 447	72 281 331	35 229 919	80 247 624	74 070 321	63 673 519
1. Service de la dette extérieure	188 089 451	742 356	6 743 259	48 656 745	1 656 872	65 347 356	539 223	5 057 093	6 957 088	32 771 048	27 053 349	29 912 900	2 966 071	9 511 153	2 708 259	12 837 035
2. Paiements diverses créances	141 582 578	4 907 043	7 180 279	6 851 821	6 634 715	9 288 635	4 723 159	3 686 512	5 268 744	6 781 098	5 397 421	5 430 662	5 387 973	6 195 592	5 608 079	5 822 772
- Créance Demimpex (Office des Routes) I et II	45 881 982	-	-	-	-	-	-	-	-	-	1 120 697	1 120 697	-	1 120 687	1 120 697	1 120 697
- Créance Demimpex (équipements voiries) I et II	2 250 000	-	-	-	-	-	-	-	-	-	-	-	-	-	-	-
- Créance Demimpex 510 VEHICULES	5 210 902	424 988	422 154	417 888	413 622	-	407 934	406 512	405 090	403 668	402 245	400 824	399 401	397 979	396 557	395 135
- TELECONSULT	15 333 850	1 782 045	-	696 433	-	-	615 225	-	1 149 754	-	-	-	1 132 600	-	-	-
- Frais Financiers Chute Katende 9 M	1 072 651	-	-	-	-	-	-	-	-	-	-	-	-	-	-	-
- Frais Financiers Chute Katende 21 M	1 324 583	-	58 125	37 500	521 093	1 179 279	-	263 900	1 771 900	74 479	109 141	55 972	301 926	290 825	506 940	-
- Créances Raw Bank Chute Katende 21 M	13 678 128	-	1 000 000	1 000 000	-	4 000 000	-	-	-	-	-	-	-	-	-	-
- Créances Sté de distribution Intern. Mat. Agricole	16 200 000	2 700 000	2 700 000	2 700 000	2 700 000	2 700 000	2 700 000	2 700 000	2 700 000	2 700 000	2 700 000	2 700 000	2 700 000	2 700 000	2 700 000	2 700 000
- Créances FLY CONGO et CENI (HME)	4 000 000	-	-	-	-	-	-	-	-	-	-	-	-	-	-	-
- Créances HMIE 109 CAMIONS	-	2 000 000	1 000 000	1 000 000	409 356	-	-	-	-	-	-	-	-	-	-	-
- Créances MAKOBOLA	-	-	-	-	-	-	-	-	-	1 100 000	1 100 000	1 100 000	1 100 000	1 100 000	1 100 000	1 100 000
- Sintimex	-	-	-	-	-	-	-	580 000	-	-	-	-	-	575 000	-	-
3. Fonctionnement	661 782 654	16 595 199	49 053 476	62 008 571	34 889 966	32 154 912	31 888 797	36 782 113	42 678 134	55 400 286	42 688 677	36 937 769	26 875 875	64 540 879	65 753 983	45 013 712
- Représentations diplomatiques	23 923 827	1 867 132	1 977 681	1 994 062	1 924 113	1 920 046	1 800 668	925 034	1 757 734	2 030 849	1 098 978	1 644 831	1 036 611	2 990 609	1 403 187	1 168 605
- Fournisseurs étrangers	297 291 424	1 719 765	31 905 620	25 687 763	10 610 910	9 076 858	10 277 818	4 187 577	19 503 250	25 379 626	12 940 211	10 033 113	12 180 073	21 879 754	41 033 996	19 599 037
- Institutions	189 631 555	9 067 006	11 113 291	11 132 236	7 716 559	11 023 181	11 205 625	9 253 194	11 750 958	13 396 179	11 356 286	9 754 847	8 604 370	22 251 465	11 635 781	14 444 207
- CENI	12 882 335	-	-	3 500 000	-	-	-	-	-	2 000 000	10 000 000	10 000 000	-	-	-	-
- Parlementaires	9 634 191	-	-	-	-	-	-	-	-	-	-	-	-	-	-	-
- Armée	42 038 505	271 200	-	5 576 843	2 298 820	2 345 208	-	17 223 000	-	365 800	-	-	4 544 396	4 241 170	7 257 460	-
- Missions et Soins de santé	49 674 267	1 270 096	3 526 260	4 026 264	6 583 606	2 408 668	5 996 569	5 193 307	4 935 340	5 017 597	5 881 782	4 543 306	510 424	8 990 546	3 113 351	7 534 554
- Diverses Contributions de la RDC	33 116 615	2 400 000	530 624	12 549 217	5 755 958	1 880 952	2 608 117	-	2 960 279	297 658	1 411 419	961 672	-	-	-	2 267 309
- Autres	3 589 935	-	-	1 042 186	-	-	-	-	1 770 574	6 912 576	-	-	-	-	-	-
B. Dépenses de la BCC	88 129 129	3 110 805	2 957 152	5 064 000	9 228 371	7 224 863	3 906 356	4 300 231	9 827 767	6 265 336	3 590 899	10 874 718	2 179 637	2 875 817	7 869 314	1 976 163
1. Remboursement créances	2 478 621	129 238	130 858	133 059	516 666	643 666	279 689	-	2 456 042	275 685	-	7 231 480	272 542	270 733	3 752 365	-
- FMI	-	-	-	-	-	-	-	-	2 180 831	-	-	6 955 647	-	-	3 752 365	-
- Autres engagements de la BCC	2 478 621	129 238	130 858	133 059	516 666	643 666	279 689	-	275 211	-	-	275 833	272 542	270 733	-	-
2. Frais financiers	11 726 622	550 434	722 886	1 048 308	401 747	1 358 569	816 522	908 660	576 816	794 054	938 314	574 844	312 249	730 988	811 343	590 648
- Intérêts débiteurs et autres charges/FMI	576 399	-	-	-	-	-	-	92 022	-	-	87 746	-	-	90 107	-	-
- Commissions sur paiements	11 150 223	550 434	722 886	1 048 308	401 747	1 358 569	816 522	816 639	576 816	794 054	850 568	574 844	312 249	640 881	811 343	590 648
3. Fonctionnement	38 883 475	1 968 254	1 787 831	3 223 878	4 711 520	4 804 974	2 167 097	2 555 085	6 407 999	4 984 974	2 573 793	2 958 869	1 584 847	1 833 070	2 699 999	1 365 515
- Fournisseurs étrangers	10 856 638	40 000	248 620	603 108	1 336 833	402 550	356 020	499 264	1 065 181	431 752	674 901	157 087	713 830	642 644	490 232	193 314
- Fournisseurs locaux	-	-	-	-	-	-	-	-	-	-	-	-	-	-	-	-
- Missions et Soins de santé	6 649 629	252 945	536 303	342 477	660 627	605 416	237 499	420 505	590 423	539 463	491 467	490 678	421 645	240 868	651 656	332 627
- HDM	9 415 428	1 381 327	167 607	1 082 838	1 654 661	2 748 411	1 117 851	1 032 058	4 103 976	3 650 011	707 479	1 078 988	327 373	719 062	375 232	332 444
- Frais d'administration et de gestion	11 637 407	161 982	835 301	1 195 455	1 059 399	1 048 597	406 963	603 257	648 419	147 874	686 945	1 232 116	132 000	230 496	1 182 879	507 130
- Bureau de représentation	289 37															

Tableau III.7

POSITION NETTE DE CHANGE D' AUTRES INSTITUTIONS DES DEPOTS ⁽¹⁾

(en milliers de USD)

	2013	2014			2015								
	Année (p)	Janvier (p)	Juin (p)	Déc (p)	Janvier (p)	Février (p)	Mars (p)	Avril (p)	Mai (p)	Juin (p)	Juillet (p)	Août (p)	Septembre (p)
1. Position nette en début période (a)	-5 555	5 825	9 172	12 489	28 551	8 283	4 478	-1 594	14 577	14 506	1 684	4 876	3 571
2. Différence des cours	5 830	-493	2 341	-2 984	-16 154	-15 175	5 246	517	-5 020	-333	-76	10	-13
3. Position nette en début période (b)	275	5 332	11 513	9 505	12 397	-6 892	9 724	-1 077	9 557	14 173	1 608	4 886	3 558
4. Recettes	6 014 427	505 600	342 496	1 051 501	366 802	531 234	641 617	443 675	340 837	352 754	421 593	207 652	482 621
- Exportations	2 145 676	119 317	106 744	512 808	136 148	219 117	200 493	172 636	149 485	131 075	127 898	47 982	101 034
- Invisibles	3 868 751	386 283	235 752	538 693	230 654	312 117	441 124	271 039	191 352	221 679	293 695	159 670	381 587
5. Dépenses	4 757 463	301 678	242 625	739 203	257 799	339 083	446 464	314 345	265 290	286 024	283 305	177 447	223 073
- Importations	1 360 091	102 100	85 190	131 000	67 106	105 341	125 157	88 627	57 133	69 539	97 887	86 800	68 078
- Invisibles	3 397 372	199 578	157 435	608 203	190 693	233 742	321 307	225 718	208 157	216 485	185 418	90 647	154 995
6. Solde (4 -5)	1 256 964	203 922	99 871	312 298	109 003	192 151	195 153	129 330	75 547	66 730	138 288	30 205	259 548
7. Solde des moyens de couverture	-1 251 415	-205 389	-112 372	-293 252	-113 117	-180 781	-206 471	-113 676	-70 598	-79 219	-135 020	-31 520	-257 804
8. Position nette à fin période (3+6+7)	5 825	3 865	-988	28 551	8 283	4 478	-1 594	14 577	14 506	1 684	4 876	3 571	5 302

Source : Direction des Opérations Bancaires et des Marchés - BCC.

(1) Au cours du dernier jour de la période.

(a) Cours initial.

(b) Cours actuel.

(p) Provisoire

Tableau III.8

ÉVOLUTION DES COURS MOYENS MENSUELS DES MATIÈRES PREMIÈRES D'ORIGINE MINÉRALE

Produits et marchés	Cotations	Moyenne 2012	Moyenne 2013	Moyenne 2014	2015									
					Janvier	Février	Mars	Avril	Mai	Juin	Juillet	Août	Septembre	Octobre
- Cuivre (LME)	\$/tm	7 944,35	7 329,50	6 859,33	5 868,02	5 935,00	5 913,00	6 017,84	6 307,00	5 855,88	5 477,33	5 087,43	5 217,32	5 215,83
- Zinc (LME)	\$/tm	1 946,00	1 909,88	2 160,90	2 114,38	2 072,50	2 026,14	2 180,82	2 294,07	2 098,60	2 004,50	1 812,76	1 725,98	1 721,83
- Cobalt (Londres)	\$/lb	13,91	12,98	14,75	14,39	14,68	13,98	13,63	14,07	14,07	14,07	13,62	13,60	13,60
- Diamant Congo (CEEC)	\$/carat	13,54	14,36	14,55	13,72	15,99	13,93	14,39	13,38	17,17	18,40	17,80	13,50	...
- Coltan (Londres)	\$/lb	117,14	115,03	92,25	81,79	82,50	82,50	81,14	80,50	80,50	80,80	80,50	80,50	80,50
- Or (New York)	\$/o.t	1 657,89	1 411,72	1 266,29	1 253,15	1 213,80	1 181,80	1 199,43	1 196,76	1 182,25	1 131,72	1 119,04	1 123,87	1 148,87
- Argent (New York)	cts/o.t	3 124,63	2 389,37	1 908,36	1 715,38	1 666,00	1 625,45	1 640,14	1 677,67	1 609,64	1 507,17	1 493,87	1 476,91	1 557,42
- Pétrole :														
- Brent (Londres)	\$/baril	111,61	108,65	99,40	49,39	62,12	56,91	60,98	65,76	63,83	56,63	48,24	48,54	50,51
- WTI (New York)	\$/baril	94,19	97,94	93,40	47,33	51,16	49,23	54,47	59,45	59,79	51,27	42,91	45,43	47,04

Source : Bourse -Les Echos.

Pour mémoire : Once troy (o.t) = 31,103 g et lb = 0,453 kg.

48

Tableau III.8. bis

ÉVOLUTION DES COURS MOYENS MENSUELS DES MATIÈRES PREMIÈRES D'ORIGINE AGRICOLE

Produits et marchés	Cotations	Moyenne 2012	Moyenne 2013	Moyenne 2014	2015									
					Janvier	Février	Mars	Avril	Mai	Juin	Juillet	Août	Septembre	Octobre
- Huile de palme (Kuala Lumpur) ⁽¹⁾	Riggints/tm	3 199,97	2 587,80	3 059,57	2 291,81	2 321,00	2 241,59	2 159,59	2 164,48	2 275,36	2 190,35	1 970,62	2 112,95	2 285,58
- Café Arabica (New York)	Cts/lb	174,55	126,01	177,12	169,32	136,45	134,68	138,65	131,77	131,75	124,74	127,42	116,80	129,05
- Café Robusta (Londres)	\$/tm	2 013,87	1 850,62	2 004,49	1 930,90	1 850,00	1 793,55	1 772,68	1 677,52	1 797,05	1 821,43	1 651,43	1 565,23	1 604,25
- Caoutchouc (Singapour)	Cts/kg	336,09	279,66	196,49	165,51	182,00	176,01	170,69	182,50	183,43	164,22	147,60	131,06	130,40
- Cacao (New York)	\$/tm	2 237,79	2 210,00	2 210,00	2 210,00	2 210,00	2 415,09	2 817,64	3 055,19	3 163,00	3 163,00	3 163,00	3 163,00	3 163,00
- Coton (New York)	Cts/lb	79,91	83,27	76,61	59,34	64,11	62,53	64,95	65,05	64,53	65,19	65,03	62,07	62,70
- Bois (Chigago) ⁽²⁾	\$/bdft	287,42	345,68	338,42	317,58	293,70	282,91	259,75	256,72	289,12	276,37	251,47	231,07	242,62

Source : Bourse -Les Echos.

(1) - Riggints monnaie de Kuala Lumpur : 25 riggints = 5 euros.

(2) - Bdft (Board foot) : 1 bdft = 2,35973722 liters.

Tableau III.9

ÉVOLUTION DES VALEURS A L'EXPORTATION DE DIAMANT

(en milliers de USD)

Périodes	2010	2011		2012		2013		2014		2015	
	DIAMANT	DIAMANT	DIAMANT	DIAMANT	DIAMANT	DIAMANT	DIAMANT	DIAMANT	DIAMANT	DIAMANT	DIAMANT
	COMPTOIRS AGR.	C.A.	INDUSTRIEL ⁽¹⁾	C.A.	INDUSTRIEL ⁽¹⁾	C.A.	INDUSTRIEL ⁽¹⁾	C.A.	INDUSTRIEL ⁽¹⁾	C.A.	INDUSTRIEL ⁽¹⁾
Janvier	19 547,86	16 877,71	1 101,57	15 496,48	-	15 990,84	-	18 252,23	...	12 487,46	...
Février	26 507,02	20 943,25	3 032,96	32 922,17	-	12 169,91	-	20 119,41	...	14 108,75	...
Mars	26 126,90	32 866,63	961,17	24 599,86	-	19 182,08	-	14 186,57	...	21 004,95	...
Avril	23 461,99	17 831,64	275,05	19 669,42	-	19 658,96	-	13 793,08	...	18 670,79	...
Mai	31 003,04	31 612,61	540,09	21 900,60	-	18 242,24	-	15 491,20	...	14 997,11	...
Juin	24 481,13	35 475,53	714,93	23 075,38	-	11 747,00	-	21 679,35	...	23 621,63	...
Juillet	40 728,94	42 384,37	550,07	16 648,21	-	22 342,55	-	19 051,42	...	15 350,53	...
Août	-	33 749,01	-	25 504,10	-	17 911,28	-	12 257,09	...	14 813,50	...
Septembre	14 784,06	23 891,60	3 349,01	19 621,61	-	18 358,22	-	15 577,99	...	27 093,86	...
Octobre	27 799,05	23 656,32	-	23 844,28	-	24 634,56	-	21 144,91
Novembre	25 167,80	30 642,85	-	27 518,55	-	21 632,88	100 093,00	18 365,45
Décembre	22 809,94	14 612,48	-	15 879,78	-	21 003,65	-	17 647,47
TOTAL	282 417,73	324 544,00	10 524,84	266 680,44	-	222 874,18	100 093,00	207 566,17	-	162 148,59	-

Sources : - Rapport du Centre d'Evaluation, d'Expertise et de Certification des Substances Minérales Précieuses et Semi-précieuses (C.E.E.C.) à partir de 2002.

- Ministère des Mines.

(1) Il s'agit de la production industrielle exportée par la MIBA et la SENGAMINES.

Tableau III. 10

SERVICE DE LA DETTE EXTÉRIEURE PAR GROUPES DES CRÉANCIERS DU 01^{er} JANVIER AU 30 OCTOBRE 2015
(en milliers de USD)

CRÉANCIERS	Service prévu	Service effectué ^(b)	Ecart	Taux d'exécution
INSTITUTIONS MULTILATÉRALES	59 295,7	78 522,4	19 226,7	132,4
CLUB DE LONDRES	2 000,0	-	-2 000,0	-
CLUB DE KINSHASA	27 998,9	25 676,6	-2 322,3	91,7
CLUB DE PARIS	40 601,5	42 487,8	1 886,3	104,6
Total	129 896,1	146 686,8	16 790,6	112,9

Sources : Direction Générale de la Dette Publique (DGDP) et Banque Centrale du Congo.

Tableau III. 11

EXÉCUTION MENSUELLE DU SERVICE DE LA DETTE PAR GROUPES DES CRÉANCIERS
(en USD)

CRÉANCIERS	2 013	2 014	2 015										
	Cumul	Cumul	Janvier	Février	Mars	Avril	Mai	Juin	Juillet	Août	Septembre	Octobre	Cumul
Institutions multilatérales	91 067 460,7	103 420 441,5	35 631,8	3 778 693,0	2 492 140,9	11 630 458,4	3 084 200,7	36 868 547,0	718 165,0	2 986 278,6	4 078 423,9	12 849 868,9	78 522 408,4
dont : - FMI	1 581 393,6	725 475,3	-	92 021,6	2 180 831,1	-	87 746,3	6 955 647,0	-	-	3 752 364,7	-	13 068 610,8
Club de Londres	-	-	-	-	-	-	-	-	-	-	-	-	-
Club de Kinshasa	54 664 977,6	31 009 375,7	503 591,2	1 370 201,3	10 362 876,8	1 942 445,6	-	-	2 247 804,7	6 436 624,7	2 364 251,1	448 799,3	25 676 594,6
Club de Paris	43 742 937,1	74 926 557,7	-	-	92 053,8	19 211 004,2	22 966 104,7	-	-	88 249,9	-	130 338,6	42 487 751,2
Total	189 475 375,4	209 356 374,8	539 223,0	5 148 894,4	12 947 071,5	32 783 908,2	26 050 305,4	36 868 547,0	2 965 969,7	9 511 153,2	6 442 675,0	13 429 006,9	146 686 754,3

Tableau III. 12

ÉVOLUTION MENSUELLE DES RÉSERVES DE CHANGE AU SENS LARGE ⁽¹⁾

(en millions de USD)

	2013	2014			2015									
	décembre	janvier	juin	décembre	janvier	février	mars	avril	mai	juin	juillet	août	septembre	octobre
En millions de USD	4 306,63	4 406,10	4 551,71	4 522,11	3 365,08	3 324,90	3 338,71	3 334,85	3 407,00	3 363,31	3 263,86	3 163,52	3 095,41	...
En mois d'importations	5,27	5,39	5,02	4,99	3,21	3,17	3,18	3,25	3,25	3,21	3,11	3,01	2,95	...
En semaines d'importations	22,83	23,36	21,74	21,60	13,89	13,72	13,78	13,76	14,06	13,88	13,47	13,05	12,77	...

Source : Direction de la Recherche et des Statistiques - BCC.

(1) Réserves de change incluant les dépôts des banques en monnaies étrangères.

Tableau III. 12 bis

ÉVOLUTION MENSUELLE DES RÉSERVES DE CHANGE AU SENS STRICT ⁽²⁾

(en millions de USD)

	2013	2014			2015									
	décembre	janvier	juin	décembre	janvier	février	mars	avril	mai	juin	juillet	août	septembre	octobre
En millions de USD	1 745,41	1 784,18	1 739,01	1 644,46	1 752,85	1 735,41	1 697,29	1 716,02	1 651,98	1 605,80	1 640,36	1 580,23	1 502,78	1 463,48
En mois d'importations	2,14	2,18	1,92	1,81	1,67	1,65	1,62	1,64	1,57	1,53	1,56	1,51	1,43	1,39
En semaines d'importations	9,25	9,46	8,30	7,85	7,23	7,15	7,00	7,08	6,82	6,63	6,77	6,52	6,20	6,04

Source : Direction des Opérations Bancaires et des Marchés - BCC.

(2) Réserves de change tirées exclusivement du budget en devises de la BCC.

Graphique III.1 Évolution des cours indicatif et libre

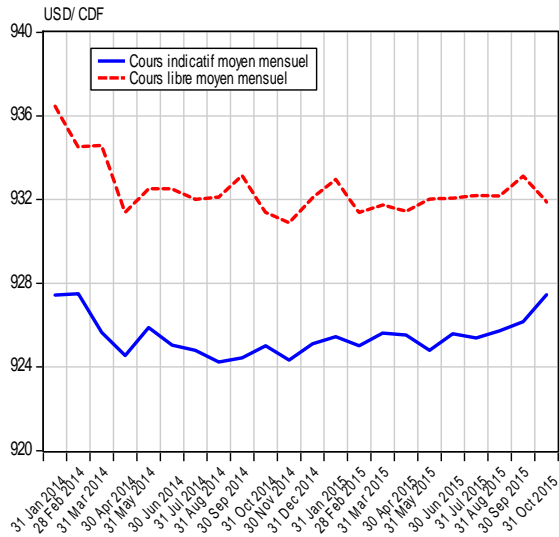

Graphique III.2 Évolution de l'écart en % entre le cours indicatif le cours libre

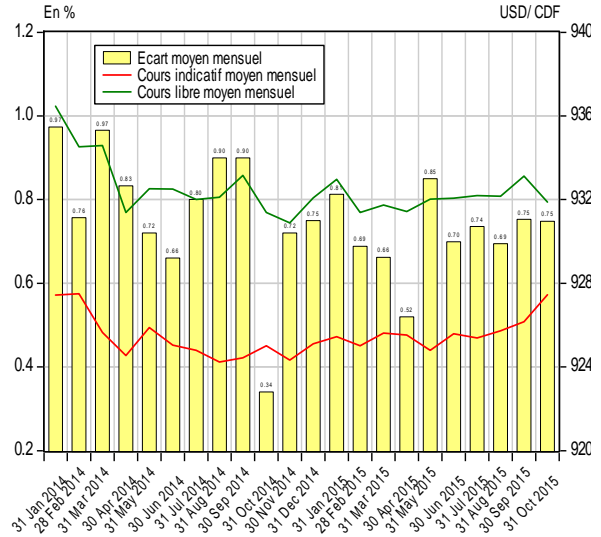

Graphique III.3 Évolution des transactions mensuelles sur le marché des changes

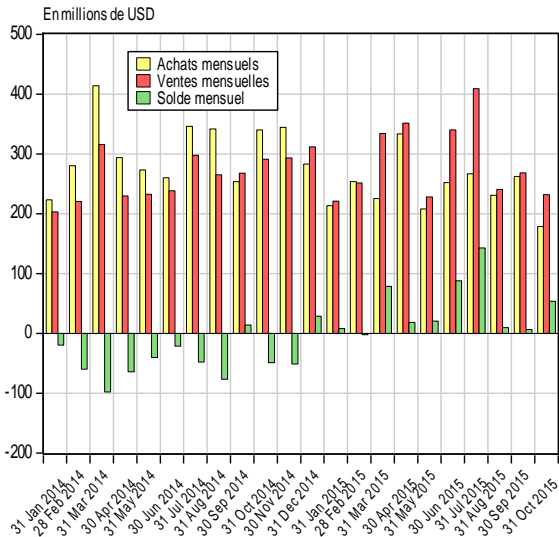

Graphique III.4 Évolution des transactions mensuelles sur le marché des changes

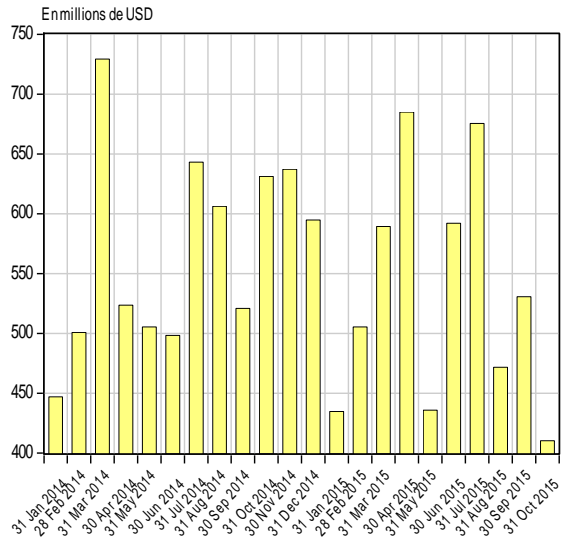

Graphique III.5 Évolution mensuelle du solde budgétaire en devises

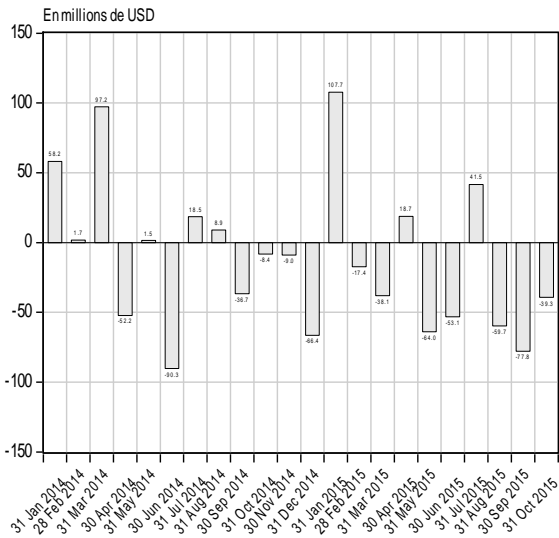

Graphique III.6 Évolution mensuelle des réserves internationales

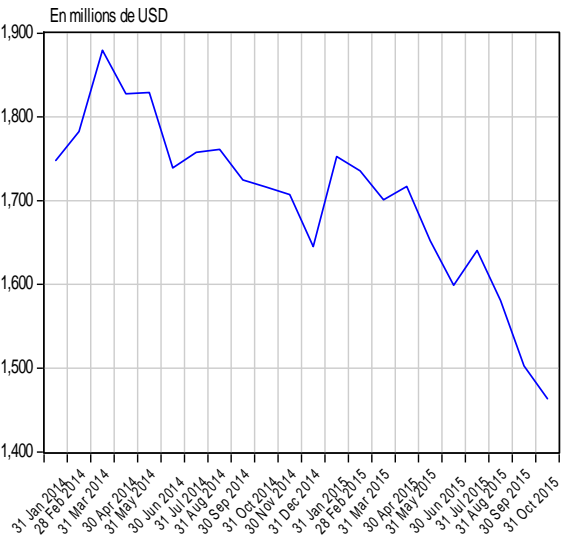

Source : Direction de la Recherche et des Statistiques sur base des données communiquées par la Direction des Opérations Bancaires et des Marchés.

Graphique III.7 Évolution des cours du cuivre et du zinc sur le marché de Londres

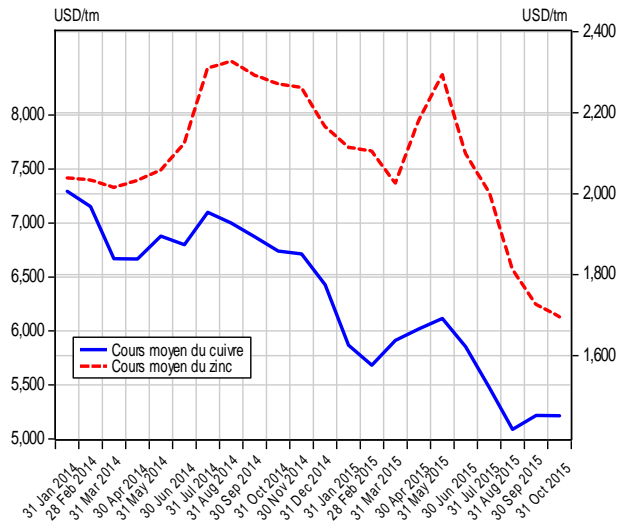

Graphique III.8 Évolution des cours du cobalt et coltan sur le marché de Londres

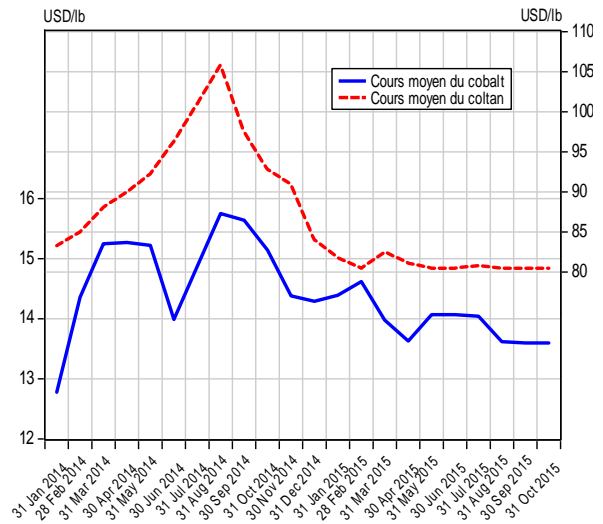

Graphique III.9 Évolution des cours de l'or et de l'argent sur le marché de New York

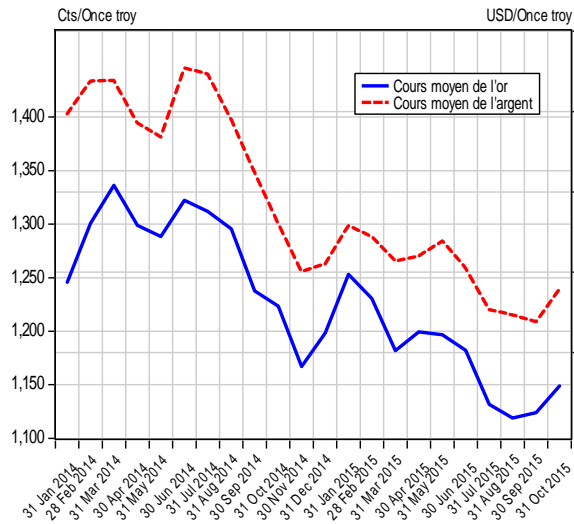

Graphique III.10 Évolution du cours du pétrole sur le marché international

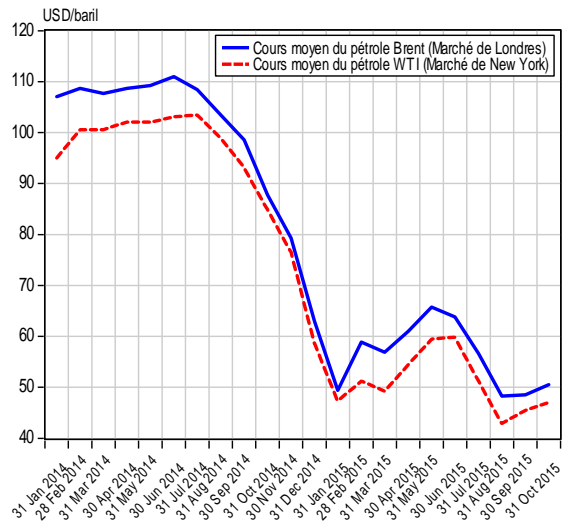

Graphique III.11 Évolution des cours du café et du cacao sur le marché international

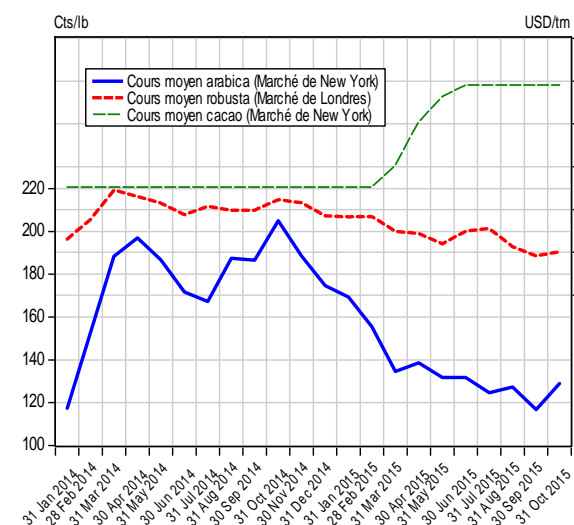

Graphique III.12 Évolution du cours du coton sur le marché de New York

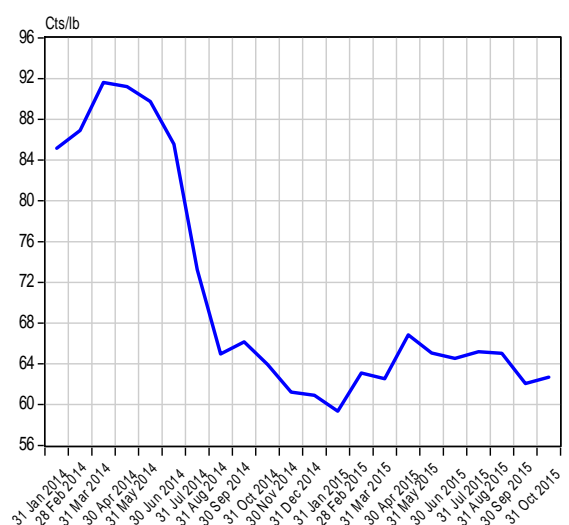

Source : Direction de la Recherche et des Statistiques sur base des données de la Bourse Les Echos.fr (Cf. Tableaux III.8 et III.8 bis)

Tableau IV. 1

SITUATION DES INSTITUTIONS DE DEPOTS ⁽¹⁾
(en millions de CDF)

	2 013	2 014												2 015									
	DECEMBRE	JANVIER	FEVRIER	MARS	AVRIL	MAI	JUIN	JUILLET	AOUT	SEPTEMBRE	OCTOBRE	NOVEMBRE	DECEMBRE ⁽¹⁾	JANVIER ⁽¹⁾	FEVRIER ⁽¹⁾	MARS ⁽¹⁾	AVRIL ⁽¹⁾	MAI ⁽¹⁾	JUIN ⁽¹⁾	JUILLET ⁽¹⁾	AOUT ⁽¹⁾	SEPTEMBRE ⁽¹⁾	OCTOBRE ⁽¹⁾
1. AVOIRS EXTERIEURS NETS (a-b)	1 445 872	1 384 682	1 381 097	1 638 107	1 551 240	1 533 629	1 539 527	1 523 459	1 600 738	1 517 001	1 543 932	1 642 078	1 552 286	1 709 527	1 645 647	1 698 242	1 680 863	1 753 652	1 611 848	1 585 774	1 455 743	1 426 706	1 332 749
a) Avoirs	2 897 474	2 851 546	2 860 628	3 114 051	3 022 076	3 000 318	2 980 162	2 945 555	2 994 345	2 897 741	2 938 320	3 012 885	2 899 544	3 016 346	2 995 486	2 979 121	2 992 616	3 080 120	2 908 164	2 870 224	2 752 537	2 773 025	2 786 277
b) Engagements	1 451 602	1 466 864	1 479 531	1 475 944	1 470 836	1 466 689	1 440 636	1 422 096	1 393 607	1 380 740	1 394 388	1 370 807	1 347 259	1 306 819	1 349 840	1 280 880	1 311 753	1 326 468	1 296 316	1 284 449	1 296 793	1 346 319	1 453 528
2. AVOIRS INTERIEURS NETS (a+b+c)	2 047 343	2 090 867	2 128 938	1 991 195	2 076 234	2 172 680	2 233 469	2 238 703	2 241 071	2 296 134	2 356 089	2 239 730	2 417 182	2 337 852	2 440 582	2 397 473	2 423 959	2 484 661	2 703 407	2 693 859	2 758 640	2 792 369	2 822 569
a) Créances nettes sur l'Etat	-497 727	-590 897	-598 710	-733 635	-683 846	-648 392	-565 707	-655 979	-612 710	-535 154	-512 412	-531 024	-398 744	-526 185	-485 601	-437 861	-599 726	-528 119	-376 881	-519 285	-404 043	-375 600	-285 470
b) Crédits à l'économie	1 579 483	1 689 491	1 698 375	1 660 220	1 769 876	1 813 796	1 864 382	1 854 653	1 844 597	1 848 024	1 854 463	1 850 225	1 901 449	1 855 675	1 893 459	1 857 139	1 990 680	1 984 996	2 109 913	2 142 283	2 137 923	2 151 270	2 130 808
c) Autres Postes Nets	965 588	992 273	1 029 273	1 064 610	990 204	1 007 276	934 793	1 040 028	1 009 183	983 264	1 014 038	920 529	914 477	1 008 363	1 032 724	978 194	1 033 005	1 027 784	970 375	1 070 861	1 024 760	1 016 698	977 231
MASSE MONETAIRE (au sens large)	3 493 216	3 475 550	3 510 036	3 629 302	3 627 474	3 706 309	3 772 996	3 762 162	3 841 810	3 813 136	3 900 021	3 881 809	3 969 469	4 047 380	4 086 229	4 095 715	4 104 823	4 238 314	4 315 255	4 279 634	4 214 384	4 219 075	4 155 319
- Monnaie	1 072 635	1 032 174	1 063 619	1 146 423	1 092 022	1 101 598	1 069 761	1 115 718	1 125 163	1 128 786	1 182 745	1 160 644	1 181 584	1 198 758	1 234 480	1 194 370	1 157 095	1 150 782	1 202 362	1 214 029	1 171 576	1 164 159	1 197 050
- Quasi - monnaie	2 420 581	2 443 375	2 446 417	2 482 879	2 535 452	2 604 711	2 703 235	2 646 444	2 716 647	2 684 350	2 717 276	2 721 165	2 787 885	2 848 622	2 851 749	2 901 345	2 947 728	3 087 532	3 112 893	3 065 605	3 042 808	3 054 916	2 958 268

Source: Banque Centrale du Congo.

(1) Il s'agit de la situation consolidée de la Banque Centrale du Congo et des Autres Institutions de Dépôts (Banques commerciales).

Tableau IV.2

LIQUIDITES MONETAIRES ET QUASI-MONETAIRES DES INSTITUTIONS DE DEPOTS
(en millions de CDF)

	2 013	2 014												2 015									
	DECEMBRE	JANVIER	FEVRIER	MARS	AVRIL	MAI	JUIN	JUILLET	AOUT	SEPTEMBRE	OCTOBRE	NOVEMBRE	DECEMBRE ^(a)	JANVIER ^(a)	FEVRIER ^(a)	MARS ^(a)	AVRIL ^(a)	MAI ^(a)	JUIN ^(a)	JUILLET ^(a)	AOUT ^(a)	SEPTEMBRE ^(a)	OCTOBRE ^(a)
A. Circulation fiduciaire hors banques	692 945	638 649	649 775	644 651	645 308	649 480	666 999	666 262	676 079	666 784	650 649	693 167	742 508	671 573	684 846	673 697	703 186	687 490	715 554	686 744	701 223	688 653	682 330
Circulation fiduciaire hors BCC	760 458	704 599	711 678	710 907	701 353	707 345	714 777	720 938	736 042	737 520	720 362	765 771	817 423	749 963	760 497	757 923	782 388	800 460	796 583	771 476	787 967	775 774	764 026
Encaisse AID.	-67 513	-65 949	-61 904	-66 256	-56 045	-57 866	-47 778	-54 677	-59 964	-70 736	-69 712	-72 604	-74 915	-78 390	-75 651	-84 226	-79 202	-112 971	-81 029	-84 732	-86 744	-87 120	-81 696
B. Dépôts à vue en MN	379 690	393 525	413 844	501 772	446 714	452 118	402 762	449 456	449 084	462 002	532 096	467 477	439 076	527 185	549 634	520 672	453 909	463 292	486 809	527 285	470 353	475 505	514 720
B.C.C.	17 382	16 211	15 353	13 391	12 352	11 440	6 137	5 010	5 248	5 162	4 757	13 524	20 484	18 310	16 052	14 374	10 782	8 100	6 506	7 254	6 776	7 048	6 741
AID	362 308	377 313	398 492	488 381	434 362	440 678	396 625	444 447	443 836	456 840	527 339	453 953	418 591	508 875	533 582	506 299	443 127	455 192	480 303	520 031	463 576	468 457	507 980
C. Dépôts à terme	2 420 581	2 443 375	2 446 417	2 482 879	2 535 452	2 604 711	2 703 235	2 646 444	2 716 647	2 684 350	2 717 276	2 721 165	2 787 885	2 848 622	2 851 749	2 901 345	2 947 728	3 087 532	3 112 893	3 065 605	3 042 808	3 054 916	2 958 268
1. Dépôts à terme MN	30 355	32 092	32 335	33 505	34 408	35 729	35 426	34 366	41 696	34 594	34 464	36 843	35 622	36 280	39 125	39 150	37 714	38 720	42 426	37 757	73 813	75 749	72 321
B.C.C.	-	-	-	-	-	-	-	-	-	-	-	-	-	-	-	-	-	-	-	-	-	-	-
AID	30 355	32 092	32 335	33 505	34 408	35 729	35 426	34 366	41 696	34 594	34 464	36 843	35 622	36 280	39 125	39 150	37 714	38 720	42 426	37 757	73 813	75 749	72 321
2. Dépôts en devises	2 368 575	2 390 705	2 392 283	2 422 491	2 473 312	2 538 975	2 643 563	2 590 322	2 655 234	2 629 558	2 663 855	2 666 367	2 734 623	2 794 518	2 795 569	2 844 653	2 886 580	3 029 220	3 051 125	2 996 898	2 946 494	2 964 103	2 871 344
B.C.C.	2 835	2 800	2 708	2 588	1 846	7 009	7 092	6 675	6 561	5 957	5 507	5 861	23 925	23 843	23 322	22 927	33 474	32 888	13 530	12 098	10 679	9 688	8 621
AID	2 365 740	2 387 906	2 389 574	2 419 903	2 471 466	2 531 967	2 636 471	2 583 647	2 648 673	2 623 601	2 658 348	2 660 506	2 710 698	2 770 675	2 772 247	2 821 726	2 853 106	2 996 332	3 037 795	2 984 800	2 935 815	2 954 415	2 862 723
3. Provisions pour importations	21 652	20 578	21 799	26 883	27 732	30 006	24 246	21 757	19 718	20 198	18 957	17 955	17 640	17 824	17 055	17 542	23 434	19 592	19 341	30 950	22 501	15 065	14 604
B.C.C.	4 069	4 034	4 093	4 085	4 114	4 033	4 052	3 970	3 917	3 772	3 758	3 711	3 624	3 356	3 375	3 228	3 306	3 247	3 326	3 248	3 346	3 337	3 306
AID	17 583	16 544	17 705	22 798	23 618	25 973	20 194	17 787	15 801	16 426	15 199	14 244	14 016	14 468	13 680	14 314	20 128	16 345	16 015	27 702	19 155	11 728	11 298
TOTAL (A+B+C)	3 493 216	3 475 550	3 510 036	3 629 302	3 627 474	3 706 309	3 772 996	3 762 162	3 841 810	3 813 136	3 900 021	3 881 809	3 969 469	4 047 380	4 086 229	4 095 715	4 104 823	4 238 314	4 315 255	4 279 634	4 214 384	4 219 075	4 155 319

Source: Banque Centrale du Congo.

Tableau IV.3

SITUATION DES INSTITUTIONS DE DEPOTS
(en millions de USD)

	2 013	2 014												2 015									
	DECEMBRE	JANVIER	FEVRIER	MARS	AVRIL	MAI	JUIN	JUILLET	AOUT	SEPTEMBRE	OCTOBRE	NOVEMBRE	DECEMBRE ⁽⁹⁾	JANVIER ⁽⁹⁾	FEVRIER ⁽⁹⁾	MARS ⁽⁹⁾	AVRIL ⁽⁹⁾	MAI ⁽⁹⁾	JUIN ⁽⁹⁾	JUILLET ⁽⁹⁾	AOUT ⁽⁹⁾	SEPTEMBRE ⁽⁹⁾	OCTOBRE ⁽⁹⁾
1. AVOIRS EXTERIEURS NETS (a-b)	1 562,3	1 496,9	1 483,4	1 772,9	1 675,1	1 662,7	1 659,8	1 648,9	1 729,5	1 639,4	1 665,1	1 776,0	1 679,0	1 850,0	1 777,9	1 833,7	1 818,3	1 892,7	1 742,2	1 712,7	1 571,3	1 541,0	1 435,6
a) Avoirs extérieurs	3 130,7	3 082,7	3 072,6	3 370,4	3 263,4	3 252,8	3 212,9	3 188,0	3 235,2	3 131,6	3 168,9	3 258,7	3 136,3	3 264,1	3 236,2	3 216,7	3 237,3	3 324,4	3 143,3	3 100,0	2 971,0	2 995,1	3 001,4
b) Engagements extérieurs	1 568,4	1 585,8	1 589,2	1 597,4	1 588,3	1 590,1	1 553,1	1 539,1	1 505,7	1 492,2	1 503,8	1 482,6	1 457,3	1 414,2	1 458,3	1 383,0	1 419,0	1 431,7	1 401,1	1 387,3	1 399,7	1 454,2	1 565,7
2. AVOIRS INTERIEURS NETS (a+b+c)	2 212,1	2 260,3	2 286,7	2 155,1	2 242,0	2 355,5	2 407,9	2 423,0	2 421,3	2 481,4	2 541,0	2 422,5	2 614,6	2 529,9	2 636,7	2 588,6	2 622,2	2 681,7	2 922,0	2 909,5	2 977,6	3 016,0	3 040,5
a) Créances nettes sur l'Etat	-537,8	-638,8	-643,1	-794,0	-738,5	-703,0	-609,9	-710,0	-662,0	-578,3	-552,6	-574,3	-431,3	-569,4	-524,6	-472,8	-648,8	-570,0	-407,3	-560,9	-436,1	-405,7	-307,5
b) Crédits à l'économie	1 706,6	1 826,4	1 824,2	1 796,9	1 911,2	1 966,4	2 010,0	2 007,3	1 993,0	1 997,2	2 000,0	2 001,2	2 056,7	2 008,1	2 045,6	2 005,2	2 153,4	2 142,4	2 280,5	2 313,8	2 307,6	2 323,6	2 295,3
c) Autres Postes Nets	1 043,3	1 072,7	1 105,5	1 152,2	1 069,3	1 092,0	1 007,8	1 125,6	1 090,4	1 062,6	1 093,6	995,6	989,1	1 091,2	1 115,7	1 056,2	1 117,5	1 109,3	1 048,8	1 156,6	1 106,1	1 098,1	1 052,7
MASSE MONETAIRE	3 774,4	3 757,3	3 770,1	3 928,0	3 917,2	4 018,2	4 067,7	4 071,8	4 150,8	4 120,9	4 206,1	4 198,5	4 293,6	4 379,9	4 414,6	4 422,3	4 440,4	4 574,5	4 664,1	4 622,2	4 548,8	4 557,0	4 476,1
- Monnaie	1 159,0	1 115,8	1 142,4	1 240,8	1 179,2	1 194,3	1 153,3	1 207,6	1 215,7	1 219,9	1 275,6	1 255,3	1 278,1	1 297,2	1 333,7	1 289,6	1 251,7	1 242,1	1 299,6	1 311,2	1 264,6	1 257,4	1 289,5
- Quasi - monnaie	2 615,4	2 641,4	2 627,7	2 687,3	2 737,9	2 823,9	2 914,3	2 864,3	2 935,1	2 901,0	2 930,5	2 943,2	3 015,5	3 082,6	3 080,9	3 132,7	3 188,7	3 332,4	3 364,5	3 311,0	3 284,3	3 299,6	3 186,6

Source: Banque Centrale du Congo.
Taux de change USD/CDF fin période

925,50 925,02 931,01 923,95 926,05 922,38 927,56 923,95 925,56 925,32 927,23 924,57 924,51 924,09 925,62 926,15 924,42 926,52 925,20 925,88 926,48 925,84 928,33

Tableau IV.4

BILAN ANALYTIQUE DE LA BANQUE CENTRALE
(en millions de CDF)

	2013												2014												2015											
	DECEMBRE	JANVIER	FEVRIER	MARS	AVRIL	MAI	JUIN	JUILLET	AOUT	SEPTEMBRE	OCTOBRE	NOVEMBRE	DECEMBRE ^(a)	JANVIER ^(a)	FEVRIER ^(a)	MARS ^(a)	AVRIL ^(a)	MAI ^(a)	JUIN ^(a)	JUILLET ^(a)	AOUT ^(a)	SEPTEMBRE ^(a)	OCTOBRE ^(a)													
Avoirs Extérieurs Nets	381 523	425 813	425 857	503 380	473 538	473 217	406 840	438 585	443 744	423 214	413 619	409 892	353 118	451 401	447 854	407 077	432 991	395 787	341 428	348 951	284 058	224 439	183 740													
<i>AEN (en millions de USD)</i>	412	460	457	545	511	513	439	475	479	457	446	443	382	488	484	440	468	427	369	377	307	242	198													
Avoirs extérieurs	1 556 952	1 599 814	1 611 410	1 681 199	1 658 397	1 646 015	1 588 699	1 606 208	1 602 904	1 558 517	1 546 967	1 527 319	1 457 580	1 524 516	1 526 592	1 460 489	1 496 139	1 454 062	1 404 234	1 403 345	1 349 225	1 265 408	1 224 148													
<i>Avoirs extérieurs (en millions de USD)</i>	1 682	1 729	1 731	1 820	1 791	1 785	1 713	1 738	1 732	1 684	1 668	1 652	1 577	1 650	1 649	1 577	1 618	1 569	1 518	1 516	1 456	1 367	1 319													
Engagements extérieurs	1 175 429	1 174 001	1 185 552	1 177 819	1 184 860	1 172 797	1 181 858	1 167 623	1 159 161	1 135 303	1 133 348	1 117 426	1 104 462	1 073 115	1 078 738	1 053 412	1 063 148	1 058 275	1 062 806	1 054 394	1 065 167	1 040 969	1 040 408													
Avoirs Intérieurs Nets	613 697	520 282	523 270	398 311	467 499	485 019	584 140	511 680	567 316	631 629	657 540	621 743	784 456	617 048	639 539	719 270	653 003	786 387	825 186	743 022	867 659	860 444	964 198													
Crédit net à l'Etat	-304 441	-412 722	-417 832	-563 997	-507 725	-483 095	-395 861	-512 220	-483 000	-414 696	-376 826	-409 792	-262 167	-394 535	-375 851	-333 527	-424 073	-349 758	-246 632	-392 474	-281 457	-270 748	-181 153													
Créances sur les banques	47 681	52 440	49 499	79 065	62 772	61 637	63 069	89 783	106 900	90 486	93 966	103 851	162 368	116 589	136 337	134 871	143 050	192 674	151 071	163 284	182 549	167 172	158 656													
Créances sur les Eses Publiques	1	1	1	1	1	1	1	1	1	1	1	1	1	1	1	1	1	1	1	1	1	1	1													
Crédit à l'économie	6 556	6 900	7 176	7 985	7 819	9 206	9 950	11 419	11 802	10 971	10 421	10 160	10 886	11 595	11 409	11 495	11 262	12 584	15 996	11 580	15 382	17 349														
Autres Postes nets	863 901	873 664	884 426	875 258	904 633	897 271	906 981	922 698	931 613	944 868	929 978	917 523	873 368	883 398	867 117	906 516	922 529	932 209	908 162	956 215	954 986	948 637	969 345													
BASE MONETAIRE AU SENS LARGE	995 220	946 095	949 127	901 691	941 037	958 237	990 980	950 264	1 011 060	1 054 844	1 071 158	1 031 635	1 137 574	1 068 449	1 087 393	1 126 348	1 085 994	1 182 174	1 166 614	1 091 973	1 151 717	1 084 883	1 147 937													
Base monétaire au sens strict	988 316	939 261	942 325	895 018	935 078	947 194	979 837	939 619	1 000 582	1 045 114	1 061 893	1 022 064	1 110 026	1 041 250	1 060 695	1 100 193	1 049 214	1 146 038	1 149 957	1 076 627	1 137 692	1 071 858	1 136 010													
Circulation fiduciaire	760 458	704 599	711 678	710 907	701 353	707 345	714 777	720 938	736 042	737 520	720 362	765 771	817 423	749 963	760 497	757 923	782 388	800 460	796 583	771 476	787 967	775 774	764 026													
Dépôts des banques	210 476	218 451	215 294	170 720	221 373	228 409	258 923	213 671	259 292	302 432	336 775	242 769	272 119	272 977	284 146	327 896	256 044	337 478	346 868	297 897	342 950	289 036	365 243													
Autres dépôts	17 382	16 211	15 353	13 391	12 352	11 440	6 137	5 010	5 248	5 162	4 757	13 524	20 484	18 310	16 052	14 374	10 782	8 100	6 506	7 254	6 776	7 048	6 741													
Dépôts en devises	2 835	2 800	2 708	2 588	1 846	7 009	7 092	6 675	6 561	5 957	5 507	5 861	23 925	23 843	23 322	22 927	33 474	32 888	13 330	12 098	10 679	9 688	8 621													
Provisions pour importations	4 069	4 034	4 093	4 085	4 114	4 033	4 052	3 970	3 917	3 772	3 758	3 711	3 624	3 356	3 375	3 228	3 306	3 247	3 326	3 248	3 346	3 337	3 306													

Source: Banque Centrale du Congo.
Taux de change USD / CDF fin période.

925,50 925,02 931,01 923,95 926,05 922,38 927,56 923,95 925,56 925,32 927,23 924,57 924,51 924,09 925,62 926,15 924,42 926,52 925,20 925,88 926,48 925,84 928,33

Tableau IV.5

SITUATION NETTE DE LA BANQUE CENTRALE DU CONGO
(en millions de CDF)

	2 013	2 014												2 015									
	DECEMBRE	JANVIER	FEVRIER	MARS	AVRIL	MAI	JUIN	JUILLET	AOUT	SEPTEMBRE	OCTOBRE	NOVEMBRE	DECEMBRE ⁽⁹⁾	JANVIER ⁽⁹⁾	FEVRIER ⁽⁹⁾	MARS ⁽⁹⁾	AVRIL ⁽⁹⁾	MAI ⁽⁹⁾	JUIN ⁽⁹⁾	JUILLET ⁽⁹⁾	AOUT ⁽⁹⁾	SEPTEMBRE ⁽⁹⁾	OCTOBRE ⁽⁹⁾
1. AVOIRS EXTERIEURS NETS (a-b)	381 523	425 813	425 857	503 380	473 538	473 217	406 840	438 585	443 744	423 214	413 619	409 892	353 118	451 401	447 854	407 077	432 991	395 787	341 428	348 951	284 058	224 439	183 740
a) Avoirs extérieurs	1 556 952	1 599 814	1 611 410	1 681 199	1 658 397	1 646 015	1 588 699	1 606 208	1 602 904	1 558 517	1 546 967	1 527 319	1 457 580	1 524 516	1 526 592	1 460 489	1 496 139	1 454 062	1 404 234	1 403 345	1 349 225	1 265 408	1 224 148
b) Engagements extérieurs	1 175 429	1 174 001	1 185 552	1 177 819	1 184 860	1 172 797	1 181 858	1 167 623	1 159 161	1 135 303	1 133 348	1 117 426	1 104 462	1 073 115	1 078 738	1 053 412	1 063 148	1 058 275	1 062 806	1 054 394	1 065 167	1 040 969	1 040 408
2. AVOIRS INTERIEURS NETS (a+b+c)	613 697	520 282	523 270	398 311	467 499	485 019	584 140	511 680	567 316	631 629	657 540	621 743	784 456	617 048	639 539	719 270	653 003	786 387	825 186	743 022	867 659	860 444	964 198
a) Créances nettes sur l'Etat	-304 441	-412 722	-417 832	-563 997	-507 725	-483 095	-395 861	-512 220	-483 000	-414 696	-376 826	-409 792	-262 167	-394 535	-375 851	-333 527	-424 073	-349 758	-246 632	-392 474	-281 457	-270 748	-181 153
b) Crédits à l'économie	54 238	59 340	56 676	87 050	70 592	70 843	73 020	101 202	118 703	101 458	104 387	114 012	173 255	128 185	148 273	146 281	154 546	203 936	163 656	179 281	194 129	182 555	176 005
c) Autres Postes Nets	863 901	873 664	884 426	875 258	904 633	897 271	906 981	922 698	931 613	944 868	929 978	917 523	873 368	883 398	867 117	906 516	922 529	932 209	908 162	956 215	954 986	948 637	969 345
BASE MONETAIRE	995 220	946 095	949 127	901 691	941 037	958 237	990 980	950 264	1 011 060	1 054 844	1 071 158	1 031 635	1 137 574	1 068 449	1 087 393	1 126 348	1 085 994	1 182 174	1 166 614	1 091 973	1 151 717	1 084 883	1 147 937
- Base Monétaire(sens strict)	988 316	939 261	942 325	895 018	935 078	947 194	979 837	939 619	1 000 582	1 045 114	1 061 893	1 022 064	1 110 026	1 041 250	1 060 695	1 100 193	1 049 214	1 146 038	1 149 957	1 076 627	1 137 692	1 071 858	1 136 010
- Dépôts en devises & provisions	6 904	6 834	6 802	6 673	5 959	11 042	11 143	10 645	10 478	9 730	9 266	9 571	27 548	27 199	26 698	26 155	36 780	36 135	16 657	15 346	14 025	13 025	11 927

Source: Banque Centrale du Congo.

Tableau IV. 6

SITUATION NETTE DES AUTRES INSTITUTIONS DE DEPOTS ⁽¹⁾
(en millions de CDF)

	2 013	2 014												2 015														
	DECEMBRE	JANVIER	FEVRIER	MARS	AVRIL	MAI	JUN	JUILLET	AOUT	SEPTEMBRE	OCTOBRE	NOVEMBRE	DECEMBRE ⁽²⁾	JANVIER ⁽³⁾	FEVRIER ⁽³⁾	MARS ⁽³⁾	AVRIL ⁽³⁾	MAI ⁽³⁾	JUN ⁽³⁾	JUILLET ⁽³⁾	AOUT ⁽³⁾	SEPTEMBRE ⁽³⁾	OCTOBRE ⁽³⁾					
AVOIRS DES A.I.D																												
1. AVOIRS EXTERIEURS NETS (a-b)	1 064 349	958 870	955 240	1 134 728	1 077 702	1 060 411	1 132 686	1 084 875	1 156 995	1 093 787	1 130 313	1 232 186	1 199 167	1 258 126	1 197 793	1 291 164	1 247 872	1 357 865	1 270 420	1 236 823	1 171 685	1 202 267	1 149 009					
a) Avoirs extérieurs	1 340 522	1 251 732	1 249 218	1 432 852	1 363 679	1 354 303	1 391 463	1 339 347	1 391 441	1 339 224	1 391 353	1 485 567	1 441 964	1 491 830	1 468 895	1 518 632	1 496 477	1 626 058	1 503 930	1 466 879	1 403 312	1 507 617	1 562 130					
b) Engagements extérieurs	276 173	292 863	293 978	298 124	285 977	293 892	258 777	254 472	234 446	245 437	261 040	253 381	242 797	233 704	271 102	227 468	248 605	268 193	233 510	230 055	231 627	305 351	413 120					
2. RESERVES (a+b)	341 494	316 523	326 129	369 273	347 556	328 640	324 322	316 297	359 680	405 282	454 907	379 495	375 576	410 368	442 500	426 119	401 854	496 680	492 590	418 449	421 848	390 526	462 079					
a) Encaisses	67 513	65 949	61 904	66 256	56 045	57 866	47 778	54 677	59 964	70 736	69 712	72 604	74 915	78 390	75 651	84 226	79 202	112 971	81 029	84 732	86 744	87 120	81 696					
b) Dépôts à la BCC	273 980	250 574	264 225	303 016	291 511	270 774	276 544	261 620	299 717	334 546	385 195	306 891	300 661	331 978	366 850	341 893	322 652	383 709	411 561	333 717	335 104	303 406	380 383					
3. AVOIRS INTERIEURS NETS(a+b)	1 371 959	1 541 040	1 558 354	1 486 770	1 555 251	1 655 640	1 640 167	1 680 530	1 647 623	1 636 387	1 660 917	1 563 365	1 617 150	1 672 868	1 726 807	1 668 152	1 716 695	1 659 718	1 821 560	1 922 087	1 905 071	1 925 688	1 860 825					
a) Crédits intérieurs	1 379 640	1 504 415	1 510 322	1 482 597	1 585 936	1 639 293	1 684 586	1 699 476	1 703 086	1 716 596	1 708 457	1 718 832	1 753 986	1 712 430	1 771 773	1 741 396	1 803 532	1 795 373	1 967 080	1 999 476	2 003 757	2 031 036	2 009 142					
b) Autres Postes Nets	-7 681	36 625	48 032	4 173	-30 685	16 347	-44 419	-18 945	-55 463	-80 209	-47 539	-155 467	-136 836	-39 561	-44 966	-73 244	-86 837	-135 655	-145 519	-77 389	-98 686	-105 349	-148 317					
Avoirs = Engagements	2 777 802	2 816 433	2 839 722	2 990 770	2 980 509	3 044 691	3 097 175	3 081 702	3 164 298	3 135 455	3 246 137	3 175 046	3 191 894	3 341 362	3 367 101	3 385 436	3 366 421	3 514 263	3 584 570	3 577 359	3 498 604	3 518 481	3 471 913					
ENGAGEMENTS DES A.I.D (1+2+3)																												
1. DEPOTS (a+b)	2 758 402	2 797 311	2 820 402	2 941 789	2 940 236	3 008 374	3 068 522	3 062 459	3 134 205	3 115 035	3 220 151	3 151 302	3 164 912	3 315 831	3 344 954	3 367 175	3 333 947	3 490 244	3 560 524	3 542 588	3 473 205	3 498 621	3 443 023					
a) Dépôts en Monnaie Nationale	392 662	409 405	430 827	521 886	468 770	476 407	432 051	478 812	485 532	491 434	561 803	490 796	454 213	545 155	572 707	545 449	480 841	493 912	522 729	557 788	537 390	544 206	580 300					
- à vue	362 308	377 313	398 492	488 381	434 362	440 678	396 625	444 447	443 836	456 840	527 339	453 953	418 591	508 875	533 582	506 299	443 127	455 192	480 303	520 031	463 576	468 457	507 980					
- à terme	30 355	32 092	32 335	33 505	34 408	35 729	35 426	34 366	41 696	34 594	34 464	36 843	35 622	36 280	39 125	39 150	37 714	38 720	42 426	37 757	73 813	75 749	72 321					
b) Dépôts en Monnaies Etrangères	2 365 740	2 387 906	2 389 574	2 419 903	2 471 466	2 531 967	2 636 471	2 583 647	2 648 673	2 623 601	2 658 348	2 660 506	2 710 698	2 770 675	2 772 247	2 821 726	2 853 106	2 996 332	3 037 795	2 984 800	2 935 815	2 954 415	2 862 723					
- à vue	1 750 701	1 770 486	1 759 830	1 769 366	1 801 583	1 831 187	1 910 684	1 871 602	1 910 561	1 834 667	1 863 108	1 856 845	1 882 689	1 969 442	1 946 836	1 971 543	1 979 224	2 121 589	2 141 421	2 079 651	2 061 868	2 062 196	1 927 295					
- à terme	615 038	617 420	629 744	650 537	669 883	700 780	725 787	712 045	738 112	788 934	795 240	803 661	828 009	801 234	825 411	850 184	873 882	874 742	896 374	905 149	873 948	892 218	935 428					
2. Crédit de la BCC	1 818	2 578	1 616	26 183	16 655	10 344	8 459	1 457	14 292	3 995	10 787	9 499	12 966	11 064	8 467	3 947	12 346	7 675	8 031	7 069	6 244	8 132	17 592					
3. Provisions pour Importations	17 583	16 544	17 705	22 798	23 618	25 973	20 194	17 787	15 801	16 426	15 199	14 244	14 016	14 468	13 680	14 314	20 128	16 345	16 015	27 702	19 155	11 728	11 298					

Source: Banque Centrale du Congo.

(1) Il s'agit essentiellement des banques commerciales.

Tableau IV.7

VENTILATION DES EMISSIONS MONETAIRES PAR COUPURE
(en millions de CDF)

BILLETS	2 014												2 015										
	DÉCEMBRE	JANVIER	FÉVRIER	MARS	AVRIL	MAI	JUIN	JUILLET	AOÛT	SEPTEMBRE	OCTOBRE	NOVEMBRE	DÉCEMBRE	JANVIER	FÉVRIER	MARS	AVRIL	MAI	JUIN	JUILLET	AOÛT	SEPTEMBRE	OCTOBRE
20 000 FC	51 600 000	51 600 000	58 000 000	58 000 000	64 000 000	64 400 000	65 600 000	66 000 000	69 200 000	69 600 000	72 800 000	73 200 000	77 200 000	77 200 000	83 200 000	83 200 000	87 600 000	87 600 000	87 600 000	93 600 000	99 600 000	100 400 000	106 800 000
10 000 FC	72 400 000	72 400 000	83 000 000	83 000 000	92 200 000	92 400 000	95 400 000	96 200 000	99 200 000	99 200 000	103 200 000	103 700 000	106 100 000	106 100 000	114 100 000	114 100 000	119 600 000	119 600 000	119 600 000	124 600 000	128 600 000	129 600 000	137 600 000
5 000 FC	64 900 000	64 900 000	64 900 000	64 900 000	64 900 000	65 400 000	69 800 000	71 000 000	81 300 000	83 300 000	94 200 000	95 600 000	110 650 000	110 650 000	120 900 000	120 900 000	127 650 000	127 650 000	127 650 000	135 400 000	140 400 000	141 400 000	150 900 000
1 000 FC	69 940 000	69 940 000	88 640 000	90 990 000	103 640 000	104 840 000	113 640 000	114 640 000	126 290 000	128 290 000	148 990 000	150 990 000	167 390 000	167 390 000	177 990 000	177 990 000	189 190 000	189 190 000	189 190 000	207 870 000	219 110 000	220 970 000	228 030 000
500 FC	711 236 109	711 236 109	723 236 109	723 236 109	726 136 109	727 186 109	734 436 109	735 436 109	743 386 109	745 386 109	755 236 109	756 236 109	764 311 109	764 311 109	773 686 000	773 686 000	776 836 109	776 836 109	776 836 109	783 011 109	787 461 109	787 560 000	790 685 000
200 FC	106 196 790	106 196 790	106 196 790	106 196 790	106 946 790	107 286 790	110 216 790	111 216 790	113 466 790	113 696 790	115 696 790	116 536 790	118 816 790	118 816 790	120 317 000	120 317 000	121 106 790	121 106 790	121 106 790	122 796 790	123 456 790	123 607 000	125 307 000
100 FC	109 298 917	109 298 917	109 298 917	109 298 917	109 928 917	110 028 917	111 248 917	111 748 917	112 698 917	112 818 917	113 818 917	113 938 917	114 848 917	114 848 917	115 539 000	115 539 000	116 108 917	116 108 917	116 108 917	116 782 917	117 112 917	117 227 000	117 927 000
50 FC	45 570 521	45 570 521	45 570 521	45 570 521	45 570 521	45 570 521	45 570 521	45 570 521	46 300 521	46 380 521	46 740 521	46 820 521	47 607 521	47 607 521	48 043 000	48 043 000	48 452 521	48 452 521	48 452 521	48 955 521	49 303 337	49 803 337	49 803 337
20 FC	5 758 510	5 758 510	5 758 510	5 758 510	5 758 510	5 758 510	5 758 510	5 758 510	5 758 510	5 758 510	5 758 510	5 758 510	5 758 510	5 758 510	5 758 510	5 758 510	5 758 510	5 758 510	5 758 510	5 758 510	5 758 510	5 758 510	5 758 510
10 FC	2 143 081	2 143 081	2 143 081	2 143 081	2 143 081	2 143 081	2 143 081	2 143 081	2 143 081	2 143 081	2 143 081	2 143 081	2 143 081	2 143 081	2 143 081	2 143 081	2 143 081	2 143 081	2 143 081	2 143 081	2 143 081	2 143 081	2 143 081
5 FC	370 652	370 652	370 652	370 652	370 652	370 652	370 652	370 652	370 652	370 652	370 652	370 652	370 652	370 652	370 652	370 652	370 652	370 652	370 652	370 652	370 652	370 652	370 652
1 FC	41 122	41 122	41 122	41 122	41 122	41 122	41 122	41 122	41 122	41 122	41 122	41 122	41 122	41 122	41 122	41 122	41 122	41 122	41 122	41 122	41 122	41 122	41 122
50 CC	49 352	49 352	49 352	49 352	49 352	49 352	49 352	49 352	49 352	49 352	49 352	49 352	49 352	49 352	49 352	49 352	49 352	49 352	49 352	49 352	49 352	49 352	49 352
20 CC	14 967	14 967	14 967	14 967	14 967	14 967	14 967	14 967	14 967	14 967	14 967	14 967	14 967	14 967	14 967	14 967	14 967	14 967	14 967	14 967	14 967	14 967	14 967
10 CC	8 266	8 266	8 266	8 266	8 266	8 266	8 266	8 266	8 266	8 266	8 266	8 266	8 266	8 266	8 266	8 266	8 266	8 266	8 266	8 266	8 266	8 266	8 266
5 CC	3 015	3 015	3 015	3 015	3 015	3 015	3 015	3 015	3 015	3 015	3 015	3 015	3 015	3 015	3 015	3 015	3 015	3 015	3 015	3 015	3 015	3 015	3 015
1 CC	150	150	150	150	150	150	150	150	150	150	150	150	150	150	150	150	150	150	150	150	150	150	150
Total	1 239 531 451	1 239 531 451	1 287 231 451	1 289 581 451	1 321 711 451	1 325 501 451	1 354 301 451	1 360 431 451	1 400 231 451	1 407 061 451	1 459 071 451	1 465 411 451	1 515 313 451	1 515 313 451	1 562 164 114	1 562 164 114	1 594 933 451	1 594 933 451	1 594 933 451	1 641 405 452	1 673 333 451	1 678 456 451	1 715 441 451

Source: Banque Centrale du Congo.

Tableau IV.8

VENTILATION DES EMISSIONS MONETAIRES EN VOLUME
(en millions des billets)

BILLETS	2014												2015									
	JANVIER	FÉVRIER	MARS	AVRIL	MAI	JUIN	JUILLET	AOÛT	SEPTEMBRE	OCTOBRE	NOVEMBRE	DÉCEMBRE	JANVIER	FÉVRIER	MARS	AVRIL	MAI	JUIN	JUILLET	AOÛT	SEPTEMBRE	OCTOBRE
20 000 FC	-	320	-	300	20	60	20	160	20	160	20	200	-	300	-	220	-	-	300	300	40	320
10 000 FC	-	1 060	-	920	20	300	80	300	-	400	50	240	-	800	-	550	-	-	500	400	100	800
5 000 FC	-	-	-	-	100	880	240	2 060	400	2 180	280	3 010	-	2 050	-	1 350	-	-	1 550	1 000	200	1 900
1 000 FC	-	18 700	2 350	12 650	1 200	8 800	1 000	11 650	2 000	20 700	2 000	16 400	-	10 600	-	11 200	-	-	18 680	11 240	1 860	7 060
500 FC	-	24 000	-	5 800	2 100	14 500	2 000	15 900	4 000	19 700	2 000	16 150	-	18 750	-	6 300	-	-	12 350	8 900	198	6 250
200 FC	-	-	-	3 750	1 700	14 650	5 000	11 250	1 150	10 000	4 200	11 400	-	7 501	-	3 949	-	-	8 450	3 300	751	8 500
100 FC	-	-	-	6 300	1 000	12 200	5 000	9 500	1 200	10 000	1 200	9 100	-	6 901	-	5 699	-	-	6 740	3 300	1 141	7 000
50 FC	-	-	-	-	-	-	4 600	10 000	1 600	7 200	1 600	15 740	-	8 710	-	8 190	-	-	10 060	4 960	1 996	10 000
20 FC	-	-	-	-	-	-	-	-	-	-	-	-	-	-	-	-	-	-	-	-	-	-
10 FC	-	-	-	-	-	-	-	-	-	-	-	-	-	-	-	-	-	-	-	-	-	-
5 FC	-	-	-	-	-	-	-	-	-	-	-	-	-	-	-	-	-	-	-	-	-	-
1 FC	-	-	-	-	-	-	-	-	-	-	-	-	-	-	-	-	-	-	-	-	-	-
50 CC	-	-	-	-	-	-	-	-	-	-	-	-	-	-	-	-	-	-	-	-	-	-
20 CC	-	-	-	-	-	-	-	-	-	-	-	-	-	-	-	-	-	-	-	-	-	-
10 CC	-	-	-	-	-	-	-	-	-	-	-	-	-	-	-	-	-	-	-	-	-	-
5 CC	-	-	-	-	-	-	-	-	-	-	-	-	-	-	-	-	-	-	-	-	-	-
1 CC	-	-	-	-	-	-	-	-	-	-	-	-	-	-	-	-	-	-	-	-	-	-
TOTAL	-	44 080	2 350	29 720	6 140	51 390	17 940	60 820	10 370	70 340	11 350	72 240	-	55 611	-	37 459	-	-	58 630	33 400	6 286	41 830

Source: Banque Centrale du Congo.

Tableau IV.9

ORIGINE DES VARIATIONS MENSUELLES DE LA MASSE MONETAIRE
(en millions de CDF)

	2 014												2 015									
	JANVIER	FEVRIER	MARS	AVRIL	MAI	JUIN	JUILLET	AOUT	SEPTEMBRE	OCTOBRE	NOVEMBRE	DECEMBRE ^(a)	JANVIER ^(b)	FEVRIER ^(b)	MARS ^(b)	AVRIL ^(b)	MAI ^(b)	JUIN ^(b)	JUILLET ^(b)	AOUT ^(b)	SEPTEMBRE ^(b)	OCTOBRE ^(b)
Variations de la masse monétaire	- 17 666	+ 34 486	+ 119 266	- 1 828	+ 78 835	+ 66 687	- 10 833	+ 79 648	- 28 674	+ 86 885	- 18 212	+ 87 660	+ 77 912	+ 38 849	+ 9 485	+ 9 108	+ 133 491	+ 76 942	- 35 621	- 65 250	+ 4 691	- 63 756
1. Monnaie fiduciaire	- 40 460	+ 31 445	+ 82 804	- 54 401	+ 9 576	- 31 837	+ 45 957	+ 9 445	+ 3 623	+ 53 959	- 22 101	+ 20 939	+ 17 175	+ 35 722	- 40 110	- 37 274	- 6 313	+ 51 581	+ 11 666	- 42 453	- 7 417	+ 32 892
2. Monnaie scripturale	+ 22 794	+ 3 041	+ 36 462	+ 52 573	+ 69 259	+ 98 524	- 56 791	+ 70 203	- 32 297	+ 32 926	+ 3 888	+ 66 720	+ 60 737	+ 3 127	+ 49 596	+ 46 382	+ 139 804	+ 25 361	- 47 288	- 22 797	+ 12 108	- 96 648
Origines des variations	- 17 666	+ 34 486	+ 119 266	- 1 828	+ 78 835	+ 66 687	- 10 833	+ 79 648	- 28 674	+ 86 885	- 18 212	+ 87 660	+ 77 912	+ 38 849	+ 9 485	+ 9 108	+ 133 491	+ 76 942	- 35 621	- 65 250	+ 4 691	- 63 756
1. Avoirs extérieurs nets	- 61 190	- 3 585	+ 257 010	- 86 867	- 17 612	+ 5 898	- 16 067	+ 77 279	- 83 737	+ 26 930	+ 98 147	- 89 792	+ 157 242	- 63 881	+ 52 595	- 17 378	+ 72 789	- 141 804	- 26 074	- 130 031	- 29 038	- 93 957
2. Avoirs intérieurs nets	+ 43 524	+ 38 071	- 137 744	+ 85 039	+ 96 446	+ 60 789	+ 5 234	+ 2 368	+ 55 063	+ 59 955	- 116 359	+ 177 452	- 79 330	+ 102 730	- 43 109	+ 26 487	+ 60 702	+ 218 746	- 9 547	+ 64 781	+ 33 729	+ 30 201
- Créances nettes sur l'Etat	- 93 170	- 7 813	- 134 925	+ 49 789	+ 35 454	+ 82 686	- 90 272	+ 43 269	+ 77 556	+ 22 742	- 18 612	+ 132 280	- 127 441	+ 40 584	+ 47 741	- 161 865	+ 71 607	+ 151 238	- 142 404	+ 115 242	+ 28 443	+ 90 130
- Crédits à l'économie	+ 110 008	+ 8 885	- 38 155	+ 109 656	+ 43 920	+ 50 586	- 9 729	- 10 056	+ 3 427	+ 6 439	- 4 239	+ 51 224	- 45 774	+ 37 784	- 36 320	+ 133 541	- 5 685	+ 124 918	+ 32 369	- 4 360	+ 13 347	- 20 462
- Autres Postes Nets	+ 26 686	+ 36 999	+ 35 337	- 74 406	+ 17 072	- 72 483	+ 105 235	- 30 845	- 25 920	+ 30 774	- 93 508	- 6 052	+ 93 886	+ 24 362	- 54 530	+ 54 811	- 5 221	- 57 410	+ 100 487	- 46 102	- 8 061	- 39 467

Source: Banque Centrale du Congo.

Tableau IV.10

ORIGINE DES VARIATIONS MENSUELLES DE LA MASSE MONETAIRE

(en pourcentage)

	2 014												2 015										
	JANVIER	FEVRIER	MARS	AVRIL	MAI	JUIN	JUILLET	AOUT	SEPTEMBRE	OCTOBRE	NOVEMBRE	DECEMBRE ⁽¹⁾	JANVIER ⁽²⁾	FEVRIER ⁽²⁾	MARS ⁽²⁾	AVRIL ⁽²⁾	MAI ⁽²⁾	JUIN ⁽²⁾	JUILLET ⁽²⁾	AOUT ⁽²⁾	SEPTEMBRE ⁽²⁾	OCTOBRE ⁽²⁾	
Variations de la masse monétaire	100	100	100	100	100	100	100	100	100	100	100	100	100	100	100	100	100	100	100	100	100	100	100
- Monnaie fiduciaire	+229,0	+91,2	+69,4	+2 975,9	+12,1	-47,7	-424,2	+11,9	-12,6	+62,1	+121,3	+23,9	+22,0	+92,0	-422,9	-409,2	-4,7	+67,0	-32,8	+65,1	-158,1	-51,6	
- Monnaie scripturale	-129,0	+8,8	+30,6	-2 875,9	+87,9	+147,7	+524,2	+88,1	+112,6	+37,9	-21,3	+76,1	+78,0	+8,0	+522,9	+509,2	+104,7	+33,0	+132,8	+34,9	+258,1	+151,6	
Origine des variations	+100	+100	+100	+100	+100	+100	+100	+100	+100	+100	+100	+100	+100	+100	+100	+100	+100	+100	+100	+100	+100	+100	+100
1. Avoirs extérieurs nets	346,4	-10,4	215,5	4751,8	-22,3	8,8	148,3	97,0	292,0	31,0	-538,9	-102,4	201,8	-164,4	554,5	-190,8	54,5	-184,3	73,2	199,3	-619,0	147,4	
2. Avoirs intérieurs nets	-246,4	+110,4	-115,5	-4 651,8	+122,3	+91,2	-48,3	+3,0	-192,0	+69,0	+638,9	+202,4	-101,8	+264,4	-454,5	+290,8	+45,5	+284,3	+26,8	-99,3	+719,0	-47,4	
- Créances nettes sur l'Etat	+527,4	-22,7	-113,1	-2 723,6	+45,0	+124,0	+833,3	+54,3	-270,5	+26,2	+102,2	+150,9	-163,6	+104,5	+503,3	-1 777,2	+53,6	+196,6	+399,8	-176,6	+606,3	-141,4	
- Crédits à l'économie	-622,7	+25,8	-32,0	-5 998,4	+55,7	+75,9	+89,8	-12,6	-12,0	+7,4	+23,3	+58,4	-58,8	+97,3	-382,9	+1 466,2	-4,3	+162,4	-90,9	+6,7	+284,5	+32,1	
- Autres Postes Nets	-151,1	107,3	29,6	4070,2	21,7	-108,7	-971,4	-38,7	90,4	35,4	513,4	-6,9	120,5	62,7	-574,9	601,8	-3,9	-74,6	-282,1	70,7	-171,8	61,9	

Source: Banque Centrale du Congo.

Tableau IV.11

SITUATION DES AVOIRS EXTERIEURS NETS DES ORGANISMES MONETAIRES
(en millions de CDF)

	2 013	2 014												2 015									
	DECEMBRE	JANVIER	FEVRIER	MARS	AVRIL	MAI	JUIN	JUILLET	AOUT	SEPTEMBRE	OCTOBRE	NOVEMBRE	DECEMBRE ⁽¹⁾	JANVIER ⁽¹⁾	FEVRIER ⁽¹⁾	MARS ⁽¹⁾	AVRIL ⁽¹⁾	MAI ⁽¹⁾	JUIN ⁽¹⁾	JUILLET ⁽¹⁾	AOUT ⁽¹⁾	SEPTEMBRE ⁽¹⁾	OCTOBRE ⁽¹⁾
A. Avoirs extérieurs bruts (a+b)	2 897 474	2 851 546	2 860 628	3 114 051	3 022 076	3 000 318	2 980 162	2 945 555	2 994 345	2 897 741	2 938 320	3 012 885	2 899 544	3 016 346	2 995 486	2 979 121	2 992 616	3 080 120	2 908 164	2 870 224	2 752 537	2 773 025	2 786 277
a) Banque Centrale du Congo	1 556 952	1 599 814	1 611 410	1 681 199	1 658 397	1 646 015	1 588 699	1 606 208	1 602 904	1 558 517	1 546 967	1 527 319	1 457 580	1 524 516	1 526 592	1 460 489	1 496 139	1 454 062	1 404 234	1 403 345	1 349 225	1 265 408	1 224 148
1. Avoirs en DTS	500 805	500 273	505 509	502 275	505 304	500 091	504 196	498 146	494 687	484 523	483 713	477 106	471 712	458 345	460 834	448 886	453 049	450 965	449 205	445 649	450 176	427 953	427 722
2. Avoirs en devises	1 056 147	1 099 541	1 105 900	1 178 924	1 153 094	1 145 923	1 084 503	1 108 061	1 108 217	1 073 995	1 063 254	1 050 213	985 867	1 066 171	1 065 758	1 011 603	1 043 091	1 003 097	955 030	957 696	899 049	837 454	796 425
b) Autres Institutions de Dépôts	1 340 522	1 251 732	1 249 218	1 432 852	1 363 679	1 354 303	1 391 463	1 339 347	1 391 441	1 339 224	1 391 353	1 485 567	1 441 964	1 491 830	1 468 895	1 518 632	1 496 477	1 626 058	1 503 930	1 466 879	1 403 312	1 507 617	1 562 130
B. Engagements extérieurs (a+b)	1 451 602	1 466 864	1 479 531	1 475 944	1 470 836	1 466 689	1 440 636	1 422 096	1 393 607	1 380 740	1 394 388	1 370 807	1 347 259	1 306 819	1 349 840	1 280 880	1 311 753	1 326 468	1 296 316	1 284 450	1 296 793	1 346 319	1 453 528
a) Banque Centrale du Congo	1 175 429	1 174 001	1 185 552	1 177 819	1 184 860	1 172 797	1 181 858	1 167 623	1 159 161	1 135 303	1 133 348	1 117 426	1 104 462	1 073 115	1 078 738	1 053 412	1 063 148	1 058 275	1 062 806	1 054 394	1 065 167	1 040 969	1 040 408
1. FEC ⁽¹⁾	439 119	438 653	443 299	440 463	443 123	438 612	442 212	436 906	433 917	425 001	424 291	418 520	413 789	402 063	404 269	393 543	397 202	395 397	393 061	388 515	393 934	371 891	371 691
2. Autres engagements	9 878	9 687	8 904	8 698	8 679	8 590	8 097	7 944	7 416	7 224	7 154	6 550	6 142	5 920	5 687	5 519	5 512	5 445	5 496	5 463	5 508	5 491	5 489
3. FMI Allocations - DTS	726 433	725 662	733 349	728 657	733 058	725 595	731 550	722 773	717 828	703 078	701 903	692 356	684 530	665 132	668 782	654 350	660 434	657 433	664 249	660 416	665 725	663 586	663 228
b) Autres Institutions de Dépôts	276 173	292 863	293 978	298 124	285 977	293 892	258 777	254 472	234 446	245 437	261 040	253 381	242 797	233 704	271 102	227 468	248 605	268 193	233 510	230 055	231 627	305 351	413 120
C. Avoirs extérieurs nets (A - B)	1 445 872	1 384 682	1 381 097	1 638 107	1 551 240	1 533 629	1 539 527	1 523 459	1 600 738	1 517 001	1 543 932	1 642 078	1 552 286	1 709 527	1 645 647	1 698 242	1 680 863	1 753 652	1 611 848	1 585 774	1 455 743	1 426 706	1 332 749
a) Banque Centrale du Congo	381 523	425 813	425 857	503 380	473 538	473 217	406 840	438 585	443 744	423 214	413 619	409 892	353 118	451 401	447 854	407 077	432 991	395 787	341 428	348 951	284 058	224 439	183 740
b) Autres Institutions de Dépôts	1 064 349	958 870	955 240	1 134 728	1 077 702	1 060 411	1 132 686	1 084 875	1 156 995	1 093 787	1 130 313	1 232 186	1 199 167	1 258 126	1 197 793	1 291 164	1 247 872	1 357 865	1 270 420	1 236 823	1 171 685	1 202 267	1 149 009

Source: Banque Centrale du Congo.

(1) Facilité Elargie pour le Credit.

Tableau IV.12

AVOIRS EXTERIEURS NETS DE LA BANQUE CENTRALE DU CONGO
(en millions de CDF.)

	2 013	2 014												2 015									
	DECEMBRE	JANVIER	FEVRIER	MARS	AVRIL	MAI	JUIN	JUILLET	AOUT	SEPTEMBRE	OCTOBRE	NOVEMBRE	DECEMBRE ^(a)	JANVIER ^(a)	FEVRIER ^(a)	MARS ^(a)	AVRIL ^(a)	MAI ^(a)	JUIN ^(a)	JUILLET ^(a)	AOUT ^(a)	SEPTEMBRE ^(a)	OCTOBRE ^(a)
1. AVOIRS EXTERIEURS BRUTS	1 556 952	1 599 814	1 611 410	1 681 199	1 658 397	1 646 015	1 588 699	1 606 208	1 602 904	1 558 517	1 546 967	1 527 319	1 457 580	1 524 516	1 526 592	1 460 489	1 496 139	1 454 062	1 404 234	1 403 345	1 349 225	1 265 408	1 224 148
AVOIRS EN DTS	500 805	500 273	505 509	502 275	505 304	500 091	504 196	498 146	494 687	484 523	483 713	477 106	471 712	458 345	460 834	448 886	453 049	450 965	449 205	445 649	450 176	427 953	427 722
AVOIRS EN DEVICES	1 056 147	1 099 541	1 105 900	1 178 924	1 153 094	1 145 923	1 084 503	1 108 061	1 108 217	1 073 995	1 063 254	1 050 213	985 867	1 066 171	1 065 758	1 011 603	1 043 091	1 003 097	955 030	957 696	899 049	837 454	796 425
2. ENGAGEMENTS EXTERIEURS BRUTS	1 175 429	1 174 001	1 185 552	1 177 819	1 184 860	1 172 797	1 181 858	1 167 623	1 159 161	1 135 303	1 133 348	1 117 426	1 104 462	1 073 115	1 078 738	1 053 412	1 063 148	1 058 275	1 062 806	1 054 394	1 065 167	1 040 969	1 040 408
a) FEC ⁽¹⁾	439 119	438 653	443 299	440 463	443 123	438 612	442 212	436 906	433 917	425 001	424 291	418 520	413 789	402 063	404 269	393 543	397 202	395 397	393 061	388 515	393 934	371 891	371 691
b) Autres engagements	9 878	9 687	8 904	8 698	8 679	8 590	8 097	7 944	7 416	7 224	7 154	6 550	6 142	5 920	5 687	5 519	5 512	5 445	5 496	5 463	5 508	5 491	5 489
c) FMI allocations DTS	726 433	725 662	733 349	728 657	733 058	725 595	731 550	722 773	717 828	703 078	701 903	692 356	684 530	665 132	668 782	654 350	660 434	657 433	664 249	660 416	665 725	663 586	663 228
3. AVOIRS EXTERIEURS NETS (1-2)	381 523	425 813	425 857	503 380	473 538	473 217	406 840	438 585	443 744	423 214	413 619	409 892	353 118	451 401	447 854	407 077	432 991	395 787	341 428	348 951	284 058	224 439	183 740

Source: Banque Centrale du Congo.

(1) Facilité Elargie pour le Crédit.

Tableau IV.13

AVOIRS EXTERIEURS NETS DE LA BANQUE CENTRALE DU CONGO
(en millions de USD)

	2 013	2 014												2 015									
	DECEMBRE	JANVIER	FEVRIER	MARS	AVRIL	MAI	JUIN	JUILLET	AOÛT	SEPTEMBRE	OCTOBRE	NOVEMBRE	DECEMBRE ⁽¹⁾	JANVIER ⁽¹⁾	FEVRIER ⁽¹⁾	MARS ⁽¹⁾	AVRIL ⁽¹⁾	MAI ⁽¹⁾	JUIN ⁽¹⁾	JUILLET ⁽¹⁾	AOÛT ⁽¹⁾	SEPTEMBRE ⁽¹⁾	OCTOBRE ⁽¹⁾
1. AVOIRS EXTERIEURS BRUTS	1 682	1 729	1 731	1 820	1 791	1 785	1 713	1 738	1 732	1 684	1 668	1 652	1 577	1 650	1 649	1 577	1 618	1 569	1 518	1 516	1 456	1 367	1 319
AVOIRS EN DTS	541	541	543	544	546	542	544	539	534	524	522	516	510	496	498	485	490	487	486	481	486	462	461
AVOIRS EN DEVICES	1 141	1 189	1 188	1 276	1 245	1 242	1 169	1 199	1 197	1 161	1 147	1 136	1 066	1 154	1 151	1 092	1 128	1 083	1 032	1 034	970	905	858
2. ENGAGEMENTS EXTERIEURS BRUTS	1 270	1 269	1 273	1 275	1 279	1 271	1 274	1 264	1 252	1 227	1 222	1 209	1 195	1 161	1 165	1 137	1 150	1 142	1 149	1 139	1 150	1 124	1 121
a) FEC ⁽¹⁾	474	474	476	477	479	476	477	473	469	459	458	453	448	435	437	425	430	427	425	420	425	402	400
b) Autres engagements	11	10	10	9	9	9	9	9	8	8	8	7	7	6	6	6	6	6	6	6	6	6	6
c) FMI allocations DTS	785	784	788	789	792	787	789	782	776	760	757	749	740	720	723	707	714	710	718	713	719	717	714
3. AVOIRS EXTERIEURS NETS	412	460	457	545	511	513	439	475	479	457	446	443	382	488	484	440	468	427	369	377	307	242	198

Taux de change

925,50 925,02 931,01 923,95 926,05 922,38 927,56 923,95 925,56 925,32 927,23 924,57 924,51 924,09 925,62 926,15 924,42 926,52 925,20 925,88 926,48 925,84 928,33

Source: Banque Centrale du Congo.

(1) Facilité Elargie pour le Crédit.

Tableau IV.14

GUICHETS DE REFINANCEMENT
(en millions de CDF)

PERIODES	Facilités permanentes ⁽¹⁾	Prêts à court terme ⁽²⁾
2010	259 112	570 945
2011	534 670	98 497
2012	65 926	0
Janvier	4 700	-
Février	17 624	-
Mars	5 435	-
Avril	100	-
Mai	15	-
Juin	11 946	-
Juillet	14 908	-
Août	501	-
Septembre	7 500	-
Octobre	2 700	-
Novembre	30	-
Décembre	467	-
2013	53 918	0
Janvier	22	-
Février	-	-
Mars	8 196	-
Avril	5 200	-
Mai	7 000	-
Juin	-	-
Juillet	-	-
Août	-	-
Septembre	-	-
Octobre	-	-
Novembre	3 500	-
Décembre	30 000	-
2014	4 719 801	0
Janvier	46 400	-
Février	59 900	-
Mars	101 500	-
Avril	238 850	-
Mai	275 500	-
Juin	120 000	-
Juillet	519 300	-
Août	543 600	-
Septembre	937 050	-
Octobre	786 501	-
Novembre	433 700	-
Décembre	657 500	-
2015	7 952 141	0
Janvier	383 040	-
Février	141 640	-
Mars	415 000	-
Avril	479 000	-
Mai	835 450	-
Juin	773 500	-
Juillet	1 224 458	-
Août	1 179 933	-
Septembre	1 238 933	-
Octobre	1 281 186	-

(1) Le marché monétaire a subi une profonde restructuration le 25 fév.2005, les anciens guichets de call money et d'avances en comptes courants ont été fusionnés en un seul guichet dénommé "facilités permanentes".

(2) L'ancien guichet de réescompte est devenu "prêts à court terme".

Tableau IV.15

ANALYSE DES CONCOURS A L'ECONOMIE A FIN OCTOBRE 2015
(En unités de CDF)

CODE S	RUBRIQUES	SOCIETES FINANCIERES	STES NON FINANCIERES/ENTREPRISES PRIVEES	STES NON FINANCIERES / ENTREP. PUBL.	ADMINISTRATION PUBLIQUE/ CENTRALE	ADMINISTRATION PUBLIQUE/DECENTRALISEE	MENAGES	INSTITUTIONS SANS BUT LUCRATIF	TOTAL
	III. TOTAL GENERAL (I-III)	22 513 610 696	1 633 105 704 381	87 525 095 342	89 796 664 834	44 732 191 418	554 170 465 865	160 475 678 545	2 592 319 411 081
00	AGRICULTURE	0	18 079 405 116	0	321 788	0	1 700 553 940	4 485 494	19 784 766 338
001	Court Terme	0	13 160 276 659	0	321 788	0	1 420 323 657	4 485 494	14 585 407 598
002	Moyen et Long Terme	0	4 919 128 457	0	0	0	280 230 283	0	5 199 358 740
01	SYLVICULTURE ET EXPLOITATION FORESTIERE	0	16 902 450 681	0	33 480	0	513 958 867	327 284	17 416 770 312
001	Court Terme	0	13 278 506 730	0	33 480	0	32 746 293	327 284	13 311 613 788
002	Moyen et Long Terme	0	3 623 943 950	0	0	0	481 212 574	0	4 105 156 524
10	ELEVAGE ET PECHE	0	5 496 195 035	37 652	0	0	16 845 900	131 779	5 513 210 367
001	Court Terme	0	1 195 586 118	37 652	0	0	16 845 900	131 779	1 212 601 450
002	Moyen et Long Terme	0	4 300 608 917	0	0	0	0	0	4 300 608 917
11	PRODUCTION MINIERE	0	134 606 882 613	6 649 613 912	3 856 884 006	0	252 957 373	30 654	145 366 368 558
001	Court Terme	0	121 968 746 114	6 649 613 912	3 856 884 006	0	252 957 373	30 654	132 728 232 059
002	Moyen et Long Terme	0	12 638 136 499	0	0	0	0	0	12 638 136 499
20	PRODUCTION INDUSTRIELLE	0	79 503 877 391	1 167 846	0	0	302 786 701	2 829 064	79 810 661 002
001	Court Terme	0	59 653 981 754	1 167 846	0	0	49 260 741	2 829 064	59 707 239 405
002	Moyen et Long Terme	0	19 849 895 637	0	0	0	253 525 960	0	20 103 421 597
30	PRODUCTION ET DISTRIBUTION D'EAU	0	873 597 713	3 523 127 702	0	0	0	0	4 396 725 415
001	Court Terme	0	738 929 978	3 523 127 702	0	0	0	0	4 262 057 680
002	Moyen et Long Terme	0	134 667 734	0	0	0	0	0	134 667 734
31	PRODUCTION ET DISTRIBUTION DE GAZ ET D'ELECTRICITE	0	36 334 984 252	16 217 651 552	0	0	542 626 543	0	53 095 262 347
001	Court Terme	0	19 498 263 427	10 938 727 433	0	0	457 123 220	0	30 894 114 081
002	Moyen et Long Terme	0	16 836 720 825	5 278 924 119	0	0	85 503 323	0	22 201 148 267
40	CONSTRUCTION, BATIMENTS ET TRAVAUX PUBLICS	0	38 364 962 147	234 210 706	0	0	4 757 255 695	49 986	43 356 478 535
001	Court Terme	0	32 834 229 294	234 210 706	0	0	4 296 486 296	49 986	37 364 976 282
002	Moyen et Long Terme	0	5 530 732 854	0	0	0	460 769 399	0	5 991 502 253
51	COMMERCE DE GROS, DE DETAIL ET REPARATION DE VEHICULES ET BIENS, PERSONNELS	27 103	469 522 031 519	6 240 505 868	733 486	36 220	26 837 989 590	100 682 361	502 702 006 147
001	Court Terme	27 103	293 994 743 732	5 295 945 355	733 486	36 220	20 545 002 880	100 682 361	319 937 171 138
002	Moyen et Long Terme	0	175 527 287 787	944 560 513	0	0	6 292 986 709	0	182 764 835 010
52	HEBERGEMENT ET RESTAURATION	0	26 750 213 771	540 431	0	0	837 441 412	88 016	27 588 283 630
001	Court Terme	0	14 704 027 547	540 431	0	0	303 889 458	88 016	15 008 545 452
002	Moyen et Long Terme	0	12 046 186 224	0	0	0	533 551 954	0	12 579 738 178
53	TRANSPORTS ET ENTREPOSAGE	0	83 975 986 994	7 100 264 235	14 820 481 849	0	692 053 278	41 275	106 588 827 630
001	Court Terme	0	60 646 053 949	6 705 077 475	14 594 767 620	0	641 174 792	41 275	82 587 115 110
002	Moyen et Long Terme	0	23 329 933 045	395 186 760	225 714 229	0	50 878 486	0	24 001 712 520
54	INFORMATION ET COMMUNICATION	0	77 194 877 940	2 486 106 281	3 742 552	0	880 101 646	1 656	80 564 830 075
001	Court Terme	0	64 192 539 084	742 043 508	3 742 552	0	575 327 795	1 656	65 513 654 595
002	Moyen et Long Terme	0	13 002 338 856	1 744 062 773	0	0	304 773 851	0	15 051 175 480
55	ACTIVITES FINANCIERES ET ASSURANCES	4 048 421 979	2 531 175 877	671 612 458	0	20 470 290	371 643 744	8 667 523	7 651 991 871
001	Court Terme	2 017 354 183	740 166 105	671 612 458	0	20 470 290	180 657 002	8 667 523	3 638 927 562
002	Moyen et Long Terme	2 031 067 796	1 791 009 772	0	0	0	190 986 741	0	4 013 064 309
56	ENTREPRISES IMMOBILIERES, LOCATION ET ACTIVITES DE SERVICE AUX ENTREPRISES	891	63 654 585 168	38 206 590	745 696	0	996 325 970	0	64 689 864 314
001	Court Terme	891	50 270 739 662	38 206 590	745 696	0	571 792 177	0	50 881 485 016
002	Moyen et Long Terme	0	13 383 845 506	0	0	0	424 533 793	0	13 808 379 299
57	ADMINISTRATION PUBLIQUE	4 500 515 200	904 889 432	11 019 503 696	57 780 222 614	24 928 899 954	5 496 604 412	2 667 503	104 633 302 812
001	Court Terme	4 500 515 200	314 845 511	10 895 119 316	40 868 116 444	15 981 632 654	2 028 617 239	2 667 503	74 591 513 868
002	Moyen et Long Terme	0	590 043 921	124 384 380	16 912 106 169	8 947 267 301	3 467 987 173	0	30 041 788 944
58	SANTE ET ACTIONS SOCIALES	0	5 723 788 654	397 007 162	159 698	2 123 190	765 177 031	7 828 328 149	14 716 583 885
001	Court Terme	0	1 228 611 901	46 700 922	159 698	2 123 190	512 385 593	1 665 394 207	3 455 375 511
002	Moyen et Long Terme	0	4 495 176 753	350 306 240	0	0	252 791 439	6 162 933 942	11 261 208 374
60	ENSEIGNEMENT	0	8 115 885 398	30 292 183	1 414 032 974	482 133	632 590 281	4 751 737 608	14 945 020 576
001	Court Terme	0	3 550 195 061	30 292 183	1 414 032 974	482 133	376 139 051	413 367 600	5 784 509 002
002	Moyen et Long Terme	0	4 565 690 336	0	0	0	256 451 229	4 338 370 008	9 160 511 574
61	ARTS, SPECTACLES ET ACTIVITES RECREATIVES	0	1 592 431 110	6 000 000	0	6 956 028	14 780 021	51 705 970	1 671 873 129
001	Court Terme	0	320 126 287	6 000 000	0	6 956 028	9 051 166	21 116 243	363 249 724
002	Moyen et Long Terme	0	1 272 304 823	0	0	0	5 728 855	30 589 727	1 308 623 405
70	NON RESIDENTS	26 039 300	22 725 090 555	0	10 742	0	356 681 902	117 084 088	23 224 906 587
001	Court Terme	26 039 300	1 910 776 778	0	10 742	0	87 721 838	537 169	2 025 085 826
002	Moyen et Long Terme	0	20 814 313 778	0	0	0	268 960 064	116 546 920	21 199 820 761
90	AUTRES ACTIVITES NON SECTORISEES	2 006 272	356 127 775 763	16 881 717 120	3 984 628 217	19 559 557 972	495 414 248 476	11 386 427 054	903 356 360 874
001	Court Terme	2 006 272	324 485 877 819	16 881 717 120	3 984 333 003	19 559 557 972	255 735 384 698	7 093 166 888	627 742 043 772
002	Moyen et Long Terme	0	31 641 897 943	0	295 214	0	239 678 863 778	4 293 260 166	275 614 317 102
	TOTAL A COURT TERME	6 545 942 950	1 078 687 657 215	62 660 140 610	64 723 881 489	35 571 258 488	288 092 887 169	9 313 584 701	1 545 595 352 622
	TOTAL A MOYEN ET LONG TERME	2 031 067 796	370 293 863 617	8 837 424 784	17 138 115 613	8 947 267 301	253 289 735 613	14 941 700 764	675 479 175 488
	I. TOTAL CREDIT DE DECAISSEMENTS	8 577 010 746	1 448 981 520 833	71 497 565 394	81 861 997 102	44 518 525 788	541 382 622 782	24 255 285 465	2 221 074 528 109
	II. CREDITS D'ENGAGEMENT:	13 936 599 590	184 124 183 548	16 027 529 948	7 934 667 732	213 665 630	12 787 843 083	136 220 393 080	371 244 882 971
91	1. CREDITS DOCUMENTAIRES A L'IMPORTATION:	525 891 555	53 361 296 754	7 727 940 122	1 769 261 154	0	916 483 804	32 896 712 146	97 197 585 535
911	- PAYABLES A L'EMBARQUEMENT	0	29 052 647 459	7 727 940 122	0	0	476 003 444	30 096 390 443	67 352 981 468
912	- PAYABLES A DELAI D'EMBARQUEMENT	525 891 555	24 308 649 295	0	1 769 261 154	0	440 480 360	2 800 321 703	29 844 604 067
92	2. CREDITS DOCUMENTAIRES A L'EXPORTATION	0	0	0	0	0	0	0	0
93	3. AUTRES (LETTRES DE GARANTIE ET AUTRES CAUTIONS)	13 410 708 395	130 762 886 794	8 299 589 826	6 165 406 578	213 665 630	11 871 359 279	103 323 680 934	274 047 297 436

Source: Banque Centrale du Congo.

Tableau IV.15 bis

ENCOURS DES CREDITS A DECAISEMENT SUIVANT LES MONNAIES DE CONTRAT
(en millions de CDF)

	2 014												2 015										
	2 013	DECEMBRE	JANVIER	FEVRIER	MARS	AVRIL	MAI	JUIN	JUILLET	AOUT	SEPTEMBRE	OCTOBRE	NOVEMBRE	DECEMBRE ⁽⁹⁾	JANVIER ⁽⁹⁾	FEVRIER ⁽⁹⁾	MARS ⁽⁹⁾	AVRIL ⁽⁹⁾	MAI ⁽⁹⁾	JUIN ⁽⁹⁾	JUILLET ⁽⁹⁾	AOUT ⁽⁹⁾	SEPTEMBRE ⁽⁹⁾
- Crédits en Monnaie Nationale	85 955	87 828	101 179	88 173	110 461	94 307	94 471	106 612	102 226	94 410	104 003	112 352	168 905	125 727	132 072	116 808	127 787	125 175	133 515	157 245	154 578	160 852	164 600
- Crédits en Monnaies Etrangères	1 486 971	1 594 763	1 594 199	1 551 057	1 638 360	1 689 286	1 735 718	1 714 099	1 699 978	1 707 329	1 703 528	1 687 243	1 674 542	1 678 144	1 687 330	1 665 693	1 792 787	1 785 400	1 894 000	1 899 442	1 898 060	1 896 299	1 868 748
- Provisions	17 583	16 544	17 705	22 798	23 618	25 973	20 194	17 787	15 801	16 426	15 199	14 244	14 016	14 468	13 680	14 314	20 128	16 345	16 015	27 702	19 155	11 728	11 298
- Total des crédits à décaissement	1 590 510	1 699 135	1 713 083	1 662 027	1 772 439	1 809 566	1 850 384	1 838 498	1 818 005	1 818 164	1 822 730	1 813 839	1 857 464	1 818 339	1 833 082	1 796 815	1 940 702	1 926 919	2 043 531	2 084 389	2 071 793	2 068 879	2 044 645

Source: Banque Centrale du Congo.

Tableau IV.16

LES EMPLOIS DES AUTRES INSTITUTIONS DE DEPOTS

(en millions de CDF)

	2 013												2 014												2 015											
	DECEMBRE	JANVIER	FEVRIER	MARS	AVRIL	MAI	JUIN	JUILLET	AOUT	SEPTEMBRE	OCTOBRE	NOVEMBRE	DECEMBRE ⁽⁹⁾	JANVIER ⁽⁹⁾	FEVRIER ⁽⁹⁾	MARS ⁽⁹⁾	AVRIL ⁽⁹⁾	MAI ⁽⁹⁾	JUIN ⁽⁹⁾	JUILLET ⁽⁹⁾	AOUT ⁽⁹⁾	SEPTEMBRE ⁽⁹⁾	OCTOBRE ⁽⁹⁾													
- Rés. obligatoires des bques à la B.C.C.	211 398	217 436	218 505	221 901	224 838	228 265	233 592	228 074	225 110	229 370	227 119	233 996	227 473	229 836	237 466	236 556	225 377	232 038	242 142	243 479	240 740	237 706	240 253													
- Rés. libres des bques à la B.C.C.	-922	1 015	-3 211	-51 181	-3 465	144	25 331	-14 403	34 182	73 063	109 656	8 773	44 646	43 141	46 680	91 340	30 667	105 440	104 726	54 418	102 209	51 330	124 990													
- Encours du crédit à l'économie	1 572 927	1 682 591	1 691 199	1 652 236	1 762 057	1 804 590	1 854 432	1 843 234	1 832 796	1 837 054	1 844 043	1 840 064	1 890 563	1 844 080	1 881 524	1 845 730	1 979 185	1 973 734	2 097 329	2 126 287	2 126 343	2 135 888	2 113 459													

Source: Banque Centrale du Congo.

Tableau IV.17

TAUX D'INTERET APPLIQUES PAR LA BCC SUR LE MARCHE MONETAIRE⁽¹⁾

	2 014												2 015											
	DÉCEMBRE	JANVIER	FÉVRIER	MARS	AVRIL	MAI	JUIN	JUILLET	AOÛT	SEPTEMBRE	OCTOBRE	NOVEMBRE	DÉCEMBRE	JANVIER	FÉVRIER	MARS	AVRIL	MAI	JUIN	JUILLET	AOÛT	SEPTEMBRE	OCTOBRE	
1. TAUX DEBITEURS⁽²⁾																								
Facilités permanentes	3,00	3,00	3,00	3,00	3,00	3,00	3,00	3,00	3,00	3,00	3,00	3,00	3,00	3,00	3,00	3,00	3,00	3,00	3,00	3,00	3,00	3,00	3,00	3,00
Prêts à court terme (Taux directeur)	2,00	2,00	2,00	2,00	2,00	2,00	2,00	2,00	2,00	2,00	2,00	2,00	2,00	2,00	2,00	2,00	2,00	2,00	2,00	2,00	2,00	2,00	2,00	2,00
2. TAUX CREDITEURS																								
Taux des Bons BCC ⁽³⁾																								
- à 7 jours	1,72	1,39	1,08	0,33	0,44	0,25	0,25	-	-	0,57	0,62	1,82	1,36	0,57	0,25	0,25	0,25	0,25	0,25	0,25	0,25	0,25	0,25	
- à 28 jours	1,63	1,68	1,61	1,57	1,30	1,27	1,04	1,26	1,77	1,57	1,09	1,16	1,58	1,65	1,60	1,39	0,50	0,48	0,25	0,25	0,25	0,36	0,58	
- à 84 jours					1,96	1,96	1,69	1,69	1,69	1,71	1,71	1,71	1,72	1,72	1,72	1,38	1,38	0,85	0,85	0,85	0,63	0,63	0,63	

Source: Banque Centrale du Congo.

(1) Depuis le 25 février 2005, les anciens guichets de call money et d'avances en comptes courants ont été fusionnés en un seul guichet dénommé "facilités permanentes" et le guichet de réescompte est devenu "prêts à court terme".

(2) Il s'agit des taux à fin période

(3) Il s'agit des taux moyens pondérés issus des adjudications des Bons BCC.

Tableau IV.18

TAUX D'INTERET APPLIQUES PAR LES AUTRES INSTITUTIONS DE DEPOTS ⁽¹⁾
SUR LES TRANSACTIONS EN MONNAIE NATIONALE

	2 013	2 014												2 015									
	DÉCEMBRE	JANVIER	FÉVRIER	MARS	AVRIL	MAI	JUIN	JUILLET	AOÛT	SEPTEMBRE	OCTOBRE ⁽¹⁾	NOVEMBRE	DÉCEMBRE	JANVIER	FÉVRIER	MARS	AVRIL	MAI	JUIN	JUILLET	AOÛT	SEPTEMBRE	OCTOBRE
1.Taux d'int.moyen débiteurs des banques	19,18	19,14	17,98	17,98	17,12	17,12	17,12	18,30	18,30	19,16	20,98	20,98	20,13	20,13	20,13	20,13	19,04	19,19	19,18	19,18	19,19	19,17	19,01
- Taux d'intérêt courant à court terme																							
- Taux d'intérêt effectif à court terme	22,49	22,30	20,20	20,75	19,16	19,60	19,60	21,20	21,16	22,30	24,80	24,80	23,60	23,60	23,60	23,60	22,20	22,40	22,30	22,30	22,40	22,30	22,30
- Taux d'intérêt réel à court terme	21,41	21,20	19,00	19,43	18,30	18,20	18,20	19,80	19,91	21,10	23,70	23,70	22,60	22,70	22,80	22,90	21,40	21,70	21,70	21,70	21,70	21,60	21,60
2.Taux d'int.moyen créditeurs des banques	3,87	3,87	3,97	3,97	3,94	3,94	3,94	3,94	3,94	3,94	3,88	3,82	4,93	4,82	4,55	3,73	3,54	3,48	3,54	3,54	3,54	3,29	3,29
3.Taux moyen des opérations au marché interbanc.	1,38	1,75	1,63	1,65	1,40	1,15	1,15	1,37	1,63	1,50	1,50	1,38	1,38	1,63	1,38	1,63	1,61	1,50	1,63	1,63	1,63	1,63	1,50
- Taux plancher	1,00	1,50	1,50	1,50	1,00	0,50	0,50	0,74	0,75	1,00	1,00	1,00	1,00	1,50	1,00	1,00	1,50	1,47	1,25	1,50	1,50	1,50	1,00
- Taux plafond	1,75	2,00	1,75	1,80	1,80	1,80	1,80	2,00	2,50	2,00	2,00	1,75	1,75	1,75	1,75	1,75	1,75	1,75	1,75	1,75	1,75	1,75	2,00

Source: Banque Centrale du Congo.

(1) ancienne appellation: Banques Créatrices de Monnaie.

73

Tableau IV.18 bis

TAUX D'INTERET APPLIQUES PAR LES AUTRES INSTITUTIONS DE DEPOTS ⁽¹⁾
SUR LES TRANSACTIONS EN MONNAIES ETRANGERES

	2 013	2 014												2 015									
	DÉCEMBRE	JANVIER	FÉVRIER	MARS	AVRIL	MAI	JUIN	JUILLET	AOÛT	SEPTEMBRE	OCTOBRE	NOVEMBRE	DÉCEMBRE	JANVIER	FÉVRIER	MARS	AVRIL	MAI	JUIN	JUILLET	AOÛT	SEPTEMBRE	OCTOBRE
- 1.Taux d'int. Moyen débiteurs des banques	14,84	14,84	14,82	14,83	14,83	14,91	14,91	14,95	14,95	14,85	14,79	14,77	14,77	14,77	14,70	14,77	14,20	14,28	13,72	13,81	13,81	13,81	14,13
- 2.Taux d'int. Moy. Créditeurs des banques	3,19	3,12	3,31	3,30	3,39	3,50	3,38	3,38	3,38	3,51	3,47	3,60	3,47	3,31	3,41	3,11	3,18	3,19	3,19	3,15	3,17	3,17	3,16

Source: Banque Centrale du Congo.

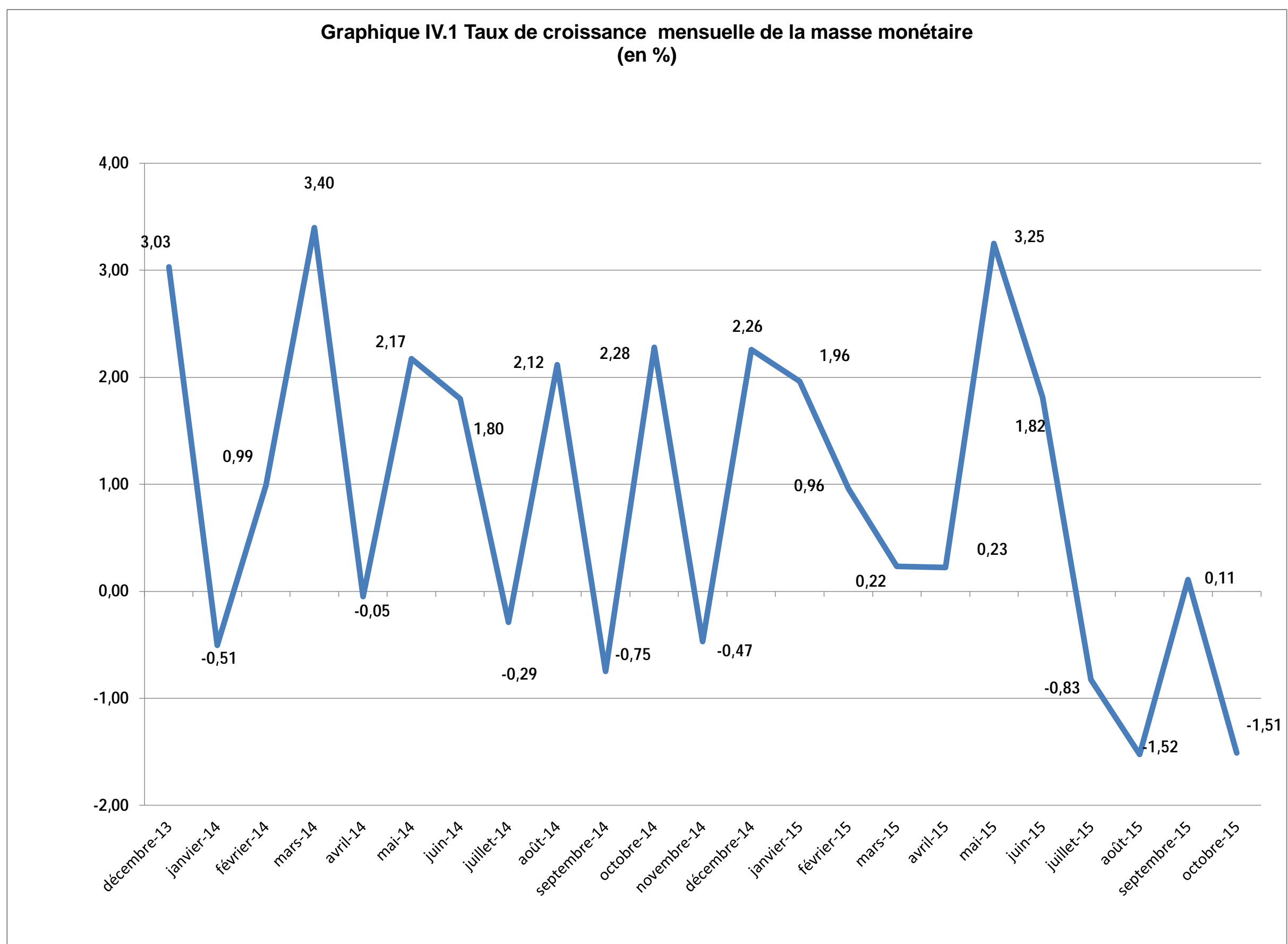

Source : Tableau IV. 1.

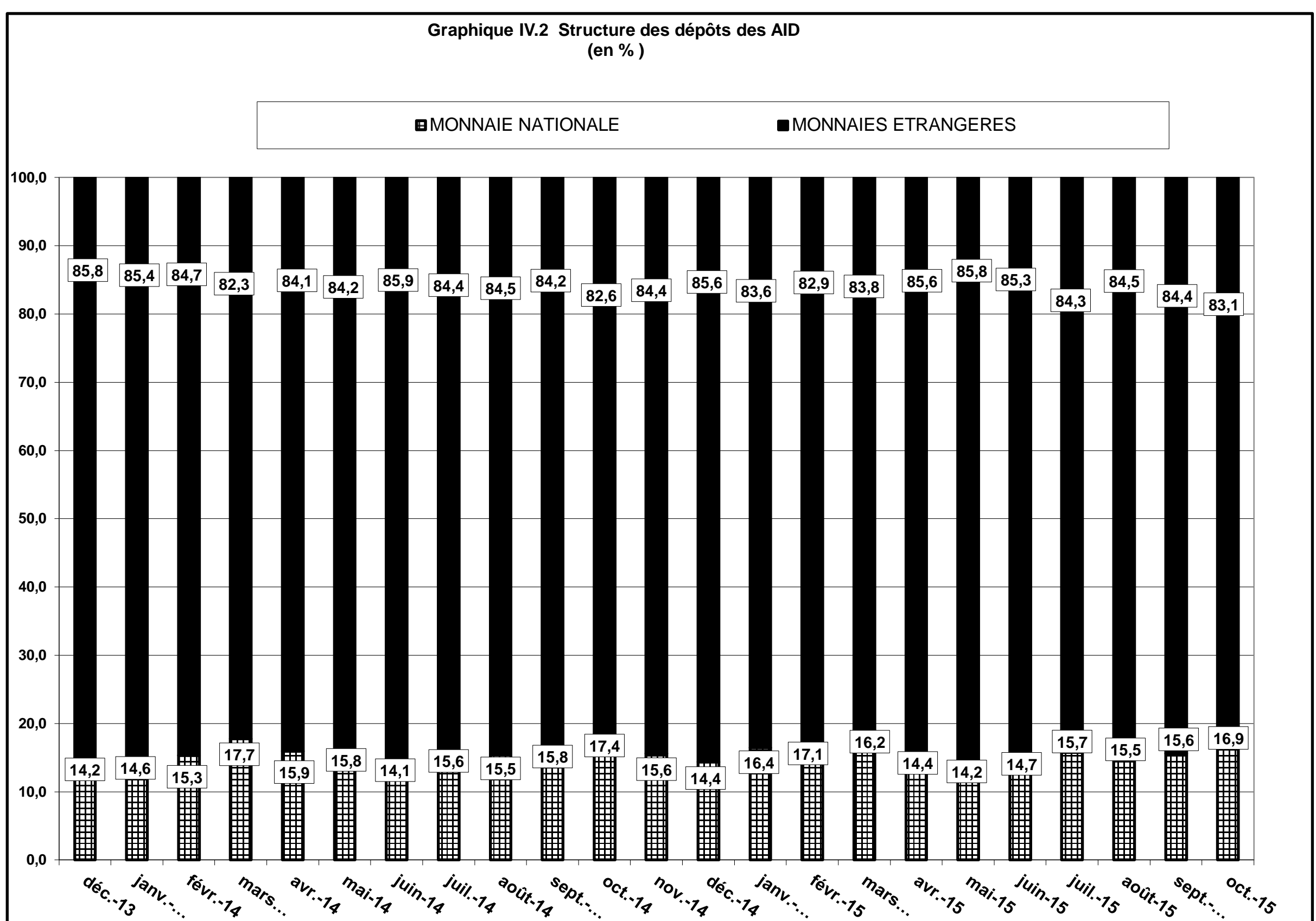

Source : Tableau IV. 6

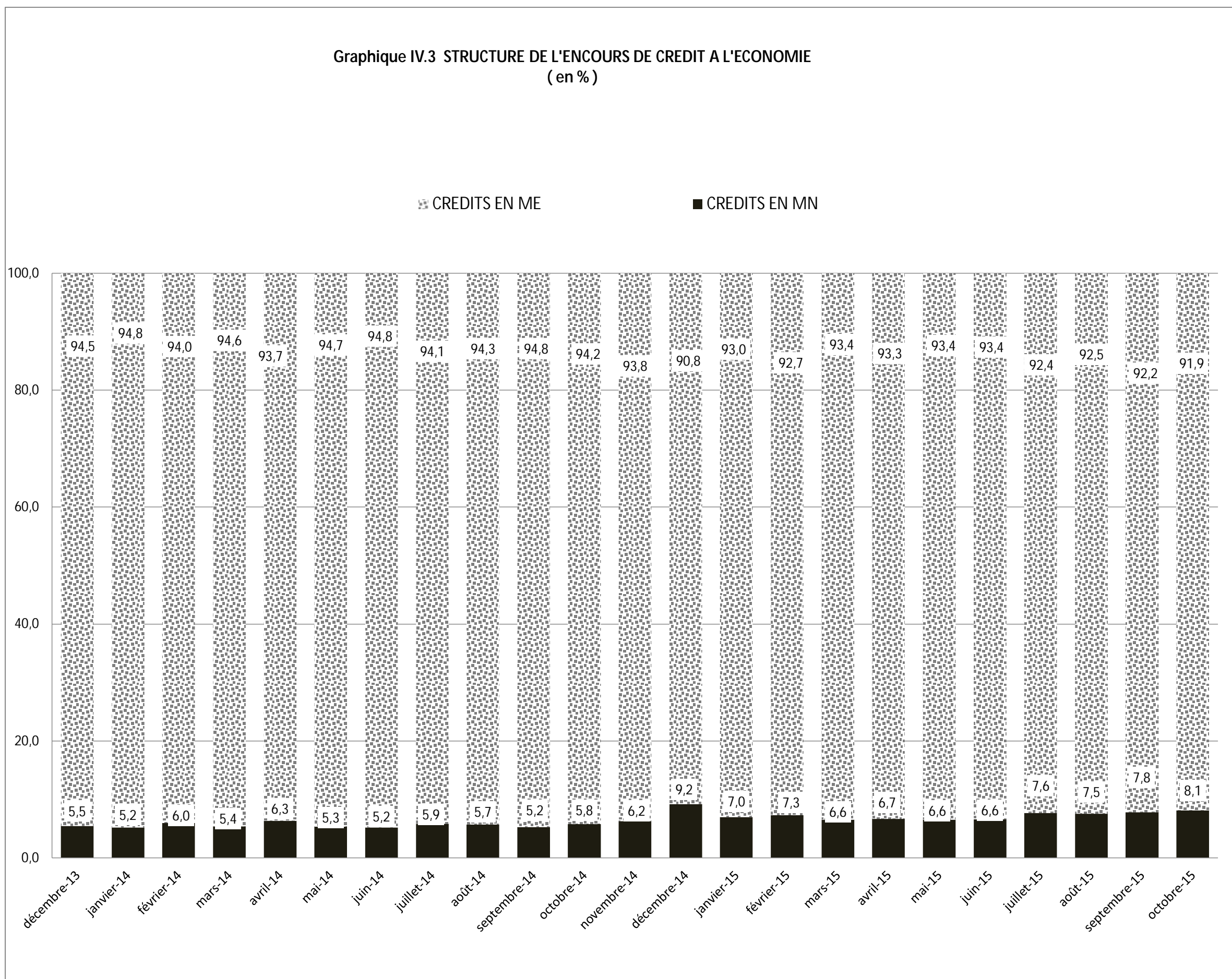

Source : Tableau IV. 15 bis

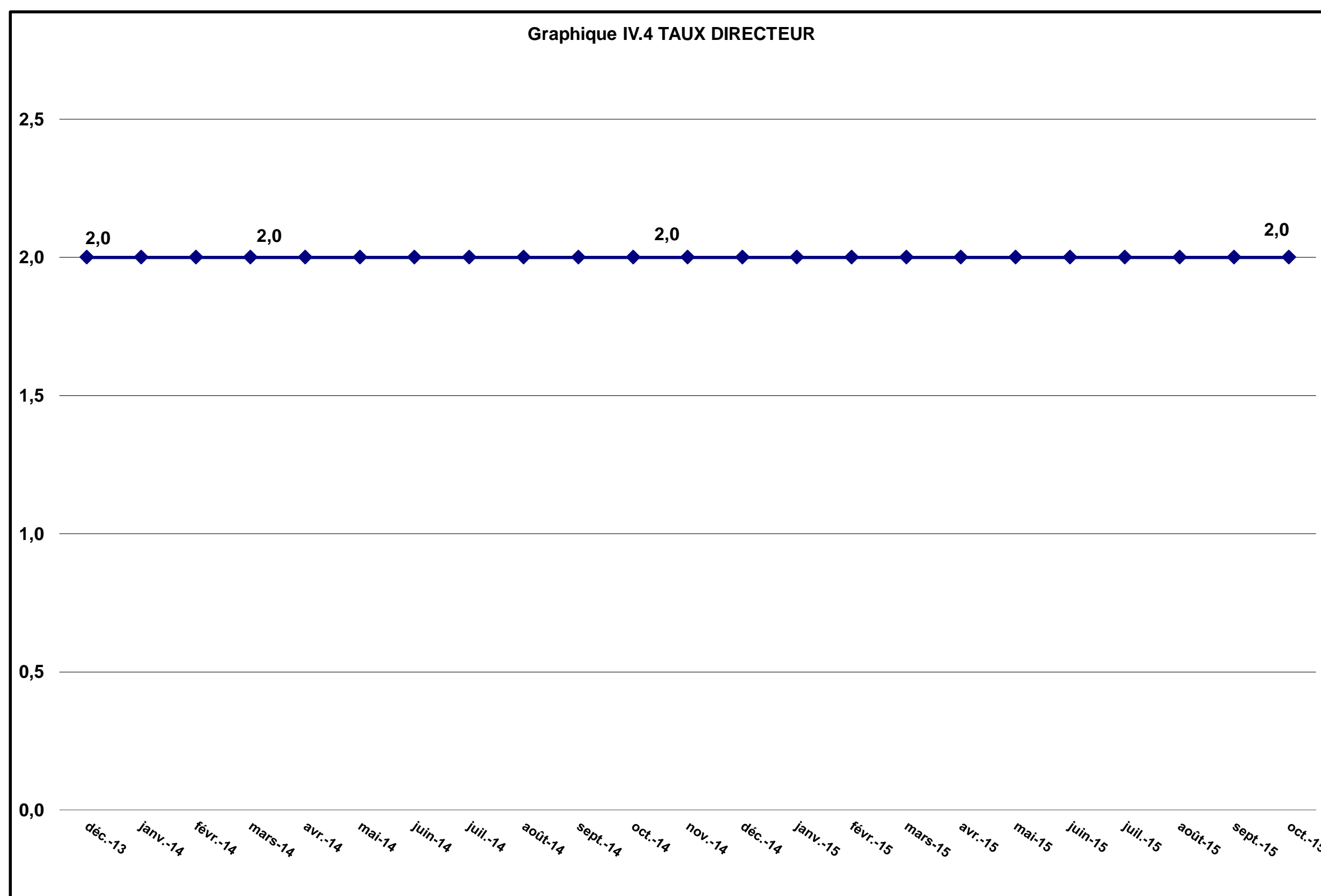

Source : Tableau IV. 17



BANQUE CENTRALE DU CONGO, Siège de Kinshasa