

BANQUE CENTRALE DU CONGO
DIRECTION GÉNÉRALE DE LA POLITIQUE MONÉTAIRE ET DES OPÉRATIONS BANCAIRES
DIRECTION DE LA RECHERCHE ET DES STATISTIQUES

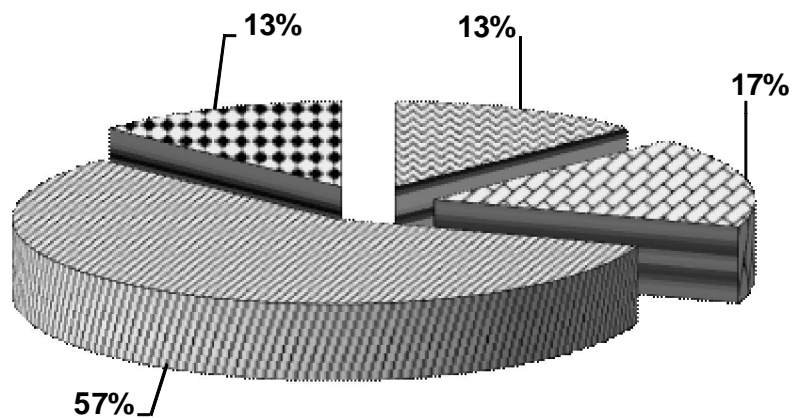

**BULLETIN MENSUEL D'INFORMATIONS
STATISTIQUES**

OCTOBRE 2017



Kinshasa, le 15 novembre 2017

BANQUE CENTRALE DU CONGO
DIRECTION GÉNÉRALE DE LA POLITIQUE MONÉTAIRE ET DES OPÉRATIONS BANCAIRES
DIRECTION DE LA RECHERCHE ET DES STATISTIQUES

BULLETIN MENSUEL D'INFORMATIONS
STATISTIQUES
OCTOBRE 2017

Kinshasa, le 15 novembre 2017

BULLETIN MENSUEL D'INFORMATIONS STATISTIQUES

<i>Adresse</i>	<i>563, Boulevard Colonel Tshatshi Kinshasa-Gombe République Démocratique du Congo</i>
<i>Adresse postale</i>	<i>B.P. 2697</i>
<i>Téléphone</i>	<i>(243) 810 516 452 (243) 818 105 970 (243) 815 047 242 (243) 813 027 993</i>
<i>Site web</i>	<i>http://www.bcc.cd</i>

Le Bulletin mensuel d'informations statistiques a été élaboré par la Direction de la Recherche et des Statistiques sous la responsabilité et la supervision de la Direction Générale de la Politique Monétaire et des Opérations Bancaires.

Tous droits réservés. Les reproductions à usage pédagogique et non commercial sont autorisées sous réserve de citer la source.

AVERTISSEMENT

I. Signes conventionnels utilisés dans les tableaux statistiques:

...	renseignement non disponible
-	renseignement nul
p	renseignement provisoire
e	estimation
a	chiffre inférieur à l'unité
c	carat
r	rectifié
t	tonne
tm	tonne métrique
m3	mètre cube
brl	baril
ot	once troy
Eur	euro
XDR	Droits de Tirages Spéciaux (DTS)
USD	dollar américain
GBP	livre sterling
CDF	franc congolais (Fc)
MN	monnaie nationale
ME	monnaies étrangères
BTR	billet de trésorerie

II. Principales abréviations utilisées:

GCM	Gécamines
INS	Institut National de la Statistique
IRES	Institut de Recherches Economiques et Sociales
OCC	Office Congolais de Contrôle
ONC	Office National du Café
PIB	Produit intérieur brut
CEEC	Centre d'Evaluation, d'Expertise et de Certification des Substances Minérales précieuses et Semi-Précieuses
C.F.M.K.	Chemin de Fer Matadi Kinshasa
AID	Autres Institutions de Dépôts (Banques créatrices de monnaie)
BCC	Banque Centrale du Congo
CADECO	Caisse d'Epargne du Congo
S.N.EL	Société Nationale d'Electricité
REGIDESO	Régie de Distribution d'Eau
RVF	Régie des Voies Fluviales
SCTP	Société Commerciale des Transports et des Ports (ex ONATRA)
SEP-CONGO	Services des Entreprises Pétrolières Congolaises
SOCIR	Société Congolo-Italienne de Raffinage

TABLE DES MATIERES

PAGES

STATISTIQUES ECONOMIQUES, FINANCIERES ET MONETAIRES A FIN OCTOBRE 2017

I. EVOLUTION DE L'ACTIVITE ECONOMIQUE

1.	Evolution de la croissance économique et de la population	1
2.	Production minière et métallurgique.....	2
3.	Production agricole d'exportation et d'industries alimentaires.....	3
4.	Production et consommation du ciment.....	4
5.	Production de la raffinerie d'hydrocarbure.....	5
6.	Production et consommation d'eau et d'électricité.....	6
7.	Consommation des produits pétroliers.....	7
8.	Evolution des principaux indices d'activité économique.....	8
9.	Evolution des indices de volume de la consommation.....	9
10.	Volume des produits enregistrés à l'arrivée au port public de Kinshasa.....	10
11.	Volume des marchandises embarquées et débarquées au port de Matadi.....	11
12.	Trafic des marchandises et voyageurs par la SCTP.....	12
13.	Indice hebdomadaire des prix de détail à Kinshasa établi par la BCC.....	13
14.	Indice hebdomadaire des prix de détail à Lubumbashi établi par la BCC.....	14
15.	Indice hebdomadaire des prix de détail à Goma établi par la BCC.....	15
16.	Indice hebdomadaire des prix de détail à Bukavu établi par la BCC.....	16
17.	Indice hebdomadaire des prix de détail à Kisangani établi par la BCC.....	17
18.	Indice hebdomadaire des prix de détail à Bandundu établi par la BCC.....	18
19.	Indice hebdomadaire des prix de détail à couverture nationale établi par la BCC.....	19
20.	Variations mensuelles de l'indice hebdomadaire des prix moyen de détail à Kinshasa calculées par la BCC (par groupes d'articles).....	20
21.	Indice des prix de détail à Kinshasa établis par l'IRES.....	21
22.	Indice des prix à la consommation des ménages à Kinshasa établi par US-EMBASSY, Econ.....	22
23.	Variations des indices des prix à la consommation	23
24.	Evolution des prix produits pétroliers.....	24
25.	Indice des prix moyens des produits pétroliers.....	25
26.	Evolution des tarifs d'eau.....	26
27.	Evolution des tarifs d'électricité.....	27
28.	Aperçu graphique.....	28-31

II. FINANCES PUBLIQUES

1.	Situation de Trésorerie de l'Etat.....	32-33
2.	Recettes publiques.....	34-35
3.	Dépenses publiques.....	36-37
	Aperçu graphique.....	38-40

III. RELATIONS ECONOMIQUES EXTERIEURES

1.	Evolution mensuelle des cours moyens de la monnaie nationale par rapport au USD.....	41
2.	Evolution du taux de change du dollar sur le marché.....	42
3.	Variations moyennes mensuelles des cours de change en pourcentage.....	43
4.	Cours moyens de change interbancaires.....	44
5.	Volume des transactions sur le marché de change.....	45
6.	Exécution du budget en devises de la Banque Centrale du Congo.....	46
7.	Position nette de change des banques agréées.....	47
8.	Evolution des cours des matières premières d'origine minérale.....	48
8 bis.	Evolution des cours des matières premières d'origine agricole.....	48
9.	Evolution des valeurs d'exportation du diamant.....	49

10.	Service de la dette par groupes de créanciers.....	50
11.	Evolution mensuelle du service de la dette par groupes de créanciers.....	51
12.	Evolution mensuelle des réserves de change.....	52
	Aperçu graphique.....	53-54
IV.	MONNAIE ET CREDIT	
1.	Situation des institutions des dépôts en millions de CDF.....	55
2.	Liquidités monétaires et quasi-monétaires.....	56
3.	Situation des institutions des dépôts en millions de USD.....	57
4.	Bilan analytique de la Banque Centrale du Congo.....	58
5.	Situation nette de la Banque Centrale du Congo.....	59
6.	Situation nette des Autres Institutions des Dépôts(AID).....	60
7.	Ventilation des émissions monétaires par coupure.....	61
8.	Ventilation des émissions monétaires en volume.....	62
9.	Origine des variations de la masse monétaire en milliers de CDF.....	63
10.	Origine des variations de la masse monétaire en pourcentage.....	64
11.	Situation des Avoirs Extérieurs Nets des organismes monétaires.....	65
12.	Avoirs Extérieurs Nets de la Banque Centrale du Congo en millions de CDF.....	66
13.	Avoirs Extérieurs Nets de la Banque Centrale du Congo en millions de USD.....	67
14.	Guichets de refinancement en millions de CDF.....	68
15.	Analyse des concours à l'économie.....	69
16.	Encours des crédits à décaissement suivant les monnaies de contrat.....	70
17.	Les emplois des Autres Institutions de Dépôts (AID).....	71
18.	Taux d'intérêt appliqués par la Banque Centrale du Congo.....	72
19.	Taux d'intérêt appliqués par les AID sur les transactions en monnaie nationale.....	73
20.	Taux d'intérêt appliqués par les AID sur les transactions en monnaie étrangères.....	73
	Aperçu graphique.....	74-75

Tableau I.1.

EVOLUTION DE LA CROISSANCE ECONOMIQUE ET DE LA POPULATION

	2005	2006	2007	2008	2009	2010	2011	2012	2013	2014	2015 (p)	2016 (p)	2017 (1)(e)
Produit Intérieur Brut (à prix courants) (en milliards de CDF) (en milliards de USD)	5 670,1 12,0	6 767,5 14,5	8 648,9 16,7	11 067,6 19,7	15 101,2 18,7	19 536,7 21,6	23 759,4 25,8	26 954,6 29,3	30 051,2 32,7	33 224,0 35,9	35 111,2 37,9	37 517,4 37,1	49 040,3 37,2
P.I.B./habitant (en USD courants)	221,5	260,1	292,7	302,4	278,7	295,9	343,4	376,8	406,1	431,6	446,0	426,1	415,2
Produit Intérieur Brut (à prix constants de 2005) (en milliards de CDF) (en milliards de USD)	5 670,1 12,0	5 971,8 12,6	6 345,6 13,4	6 740,6 14,2	6 933,1 14,6	7 425,9 15,7	7 936,4 16,8	8 498,8 17,9	9 219,7 19,5	10 092,8 21,3	10 790,9 22,8	11 049,8 23,3	11 402,9 24,1
Taux de croissance du P.I.B. (en %)	6,3	5,3	6,3	6,2	2,9	7,1	6,9	7,1	8,5	9,5	6,9	2,4	3,2
P.I.B. / habitant (en USD constant de 2005)	221,5	226,7	234,2	218,1	217,8	215,0	222,6	230,5	241,9	256,1	267,9	267,6	268,6
Taux de croissance du P.I.B / hab. (en %)	3,3	2,4	3,3	-6,9	-0,1	-1,3	3,5	3,6	4,9	5,9	4,6	-0,1	0,4
Taux d'inflation fin période (*)	21,3	18,2	10,0	27,6	53,4	9,8	15,4	5,7	1,1	1,3	1,6	25,0	48,8
Taux d'inflation moyenne annuelle (*)	21,6	13,1	16,7	18,0	46,1	23,5	15,5	9,3	1,2	1,2	1,8	5,9	53,0
Population résidente (**) (en milliers d'habitants)	54 030,0	55 590,0	57 190,0	65 231,9	67 188,9	72 884,0	75 259,0	77 817,0	80 462,0	83 197,0	85 026,0	87 151,7	89 592,0
Taux de croissance de la population résidente	2,9	2,9	2,9	14,1	3,0	8,5	3,3	3,4	3,4	3,4	2,2	2,5	2,8

Source : Direction de la Recherche et des Statistiques, Service des Statistiques Economiques.

(*) Pour l'inflation en 2017, il s'agit respectivement des taux en glissement et en moyenne annuels calculés par la BCC à la 4ème semaine d'octobre 2017.

(**) Source : Fonds des Nations Unies pour la population (FNUAP).

(1) Estimations sur base des réalisations de production à fin juin 2017.

Tableau I.2.

PRODUCTION MINIERE ET HYDROCARBURE

PERIODES	Cuivre (t.m.)	Cobalt (t.m.)	Zinc (t.m.)	Diamant Industriel (1000 c)	Diamant artisanal (1000 c)	Or brut (Kilo)	Cassitérite (t.m.)	Wolframite (t.m.)	Coltan (t.m.)	Pétrole brut (brls)
2005	28 462	16 242	15 109	5 760	29 447	2 244	8 950	484,7	152,2	9 216 249
2006	97 360	15 384	33 784	2 914	26 034	254	8 439	1 311,7	390,4	9 008 848
2007	96 391	17 886	33 809	1 047	27 223	122	14 694	1 193,7	393,5	8 816 314
2008	335 066	42 461	15 465	806,6	20 146	150	19 719	715,0	630,0	8 365 264
2009	309 181	56 258	19 636	1 008,5	16 871	220	15 512	351,8	463,7	9 382 311
2010	497 537	97 693	9 223	912	16 051	173,8	16 963	77,0	279,0	8 628 042
2011	499 198	99 475	14 758	997,3	17 601	414	18 598	45,2	382,9	8 557 920
2012	619 942	86 433	10 572	569,3	19 154	4 529	18 981	71,0	585,5	8 545 450
Janvier	53 576	14 490	1 100	24,08	1 361	353	1 552	-	12,6	721 722
Février	42 160	7 685	710	40,43	2 358	322	1 579	4,0	42,7	584 941
Mars	45 108	7 225	1 145	53,90	1 943	404	1 272	-	79,4	674 677
Avril	44 876	6 726	936	112,43	1 100	322	1 272	-	47,1	688 019
Mai	46 119	6 491	559	62,20	1 222	178	1 758	32,0	112,7	708 290
Juin	44 746	7 075	1 352	63,37	1 034	411	1 606	9,0	17,0	719 772
Juillet	52 413	8 079	1 333	74,66	1 661	483	1 763	12,0	14,0	767 267
Août	52 300	7 239	984	40,63	1 508	327	1 645	14,0	77,4	771 762
Septembre	51 848	6 457	787	25,14	1 906	357	1 949	-	40,0	739 095
Octobre	62 001	5 393	702	25,29	2 031	386	1 572	-	35,1	734 852
Novembre	57 431	5 350	233	21,92	1 853	553	1 559	-	68,1	704 579
Décembre	67 363	4 223	731	25,19	1 176	433	1 453	-	39,4	730 473
2013	922 016	76 593	12 114	245,77	16 653	6 112	6 231	115,3	500,0	8 351 350
Janvier	59 364	5 958	556	26,18	931	191	369	41,2	10,7	764 429
Février	59 147	5 498	673	85,97	1 199	228	657	2,0	52,1	686 073
Mars	69 221	5 420	561	25,53	1 231	326	251	11,7	40,2	722 474
Avril	86 404	9 232	950	17,56	1 273	199	608	7,3	93,7	678 948
Mai	79 492	7 537	568	10,33	1 398	264	628	2,5	17,8	709 473
Juin	73 474	6 040	801	13,02	1 343	275	762	1,5	90,9	694 238
Juillet	81 280	7 667	1 605	5,96	1 392	279	492	11,0	25,3	659 976
Août	68 149	6 149	1 581	9,11	1 470	232	546	6,3	42,3	707 917
Septembre	82 465	5 558	1 234	18,34	1 735	271	517	8,6	32,8	720 706
Octobre	105 920	6 123	1 018	10,10	1 679	634	452	7,4	35,9	675 345
Novembre	79 617	5 785	1 432	12,16	1 560	1 534	475	8,0	31,5	656 587
Décembre	77 483	5 625	1 135	11,50	1 443	1 678	473	7,7	26,7	675 183
2014 (p)	1 030 129	75 560	12 737	244,04	14 689	23 937	7 295	16,3	1 140,4	8 362 023
Janvier	84 880	6 053	1 212	9,86	1 279	1 766	649	1,9	116,7	675 225
Février	75 117	4 808	910	16,66	1 687	1 727	439	3,0	37,9	630 367
Mars	76 058	5 485	1 252	22,69	1 100	1 479	832	4,6	43,5	705 973
Avril	86 601	5 525	1 087	22,50	893	1 040	562	0,6	167,1	688 757
Mai	89 538	6 494	1 190	21,44	1 567	1 687	814	0,4	163,3	700 199
Juin	83 244	6 550	900	22,68	1 622	1 801	515	2,0	167,3	736 075
Juillet	100 076	6 586	1 111	22,33	926	1 930	714	1,8	137,3	719 101
Août	87 065	6 387	1 283	19,74	670	2 371	880	2,0	170,2	718 055
Septembre	80 677	6 248	855	21,15	988	2 382	1 000	-	101,7	692 717
Octobre	97 281	7 257	1 134	21,79	1 317	2 205	446	-	27,6	680 047
Novembre	83 665	7 117	1 294	21,66	1 686	2 102	322	-	7,8	705 550
Décembre	85 929	7 050	507	21,54	954	3 446	122	-	0,0	709 958
2015 (p)	1 039 007	83 529	12 675	1 505,37	14 284	31 791	8 304	106,4	2 102	8 247 348
Janvier	100 817	6 842	758	86,58	824	2 397	979	-	108,5	738 979
Février	83 447	6 087	1 290	113,83	763	2 534	581	-	118,8	648 857
Mars	89 937	7 388	776	103,44	1 404	2 870	511	-	174,5	700 083
Avril	86 583	6 893	1 146	123,00	1 175	2 161	637	-	224,6	661 600
Mai	75 749	6 084	1 002	114,74	1 006	3 122	663	25,9	254,2	720 214
Juin	103 385	7 460	1 343	127,87	1 248	3 117	610	24,5	209,3	684 494
Juillet	96 945	7 008	1 428	148,12	686	2 217	678	4,2	179,4	705 502
Août	81 583	7 134	1 512	166,67	666	2 716	641	8,2	188,8	673 343
Septembre	88 263	7 531	1 035	145,23	1 862	3 035	643	8,7	173,4	630 796
Octobre	80 571	7 086	1 319	1,75	1 227	2 168	958	9,1	122,8	707 932
Novembre	76 436	6 867	881	205,65	1 460	2 601	672	1,8	144,1	688 269
Décembre	75 291	7 151	187	168,50	1 965	2 852	731	24,0	203,6	687 279
2016 (p)	1 023 687	68 822	12 587	3 146	12 377	30 664	11 824	153,9	2 414	7 837 049
Janvier	71 059	5 446	300	221,4	941	2 167	552	0,0	117,6	682 407
Février	73 616	4 685	-	272,5	1 152	2 410	551	1,0	156,2	637 380
Mars	77 204	4 323	1 173	225,6	976	2 336	886	0,5	155,4	692 302
Avril	93 651	4 745	672	221,2	515	1 951	720	8,0	302,4	660 069
Mai	85 081	4 992	948	331,6	1 059	2 227	957	5,6	341,8	667 256
Juin	81 123	6 886	1 095,67	248,0	1 167	2 811	905	10,3	328,5	655 149
Juillet	94 240	6 688	1 329	234,8	1 144	2 610	1 062	16,5	134,7	664 175
Août	92 068	6 478	1 507	245,0	917	2 642	1 265	25,4	132,1	664 003
Septembre	92 149	6 021	1 770	309,1	1 446	2 839	1 325	22,2	151,5	631 011
Octobre	91 756	6 743	1 580	289,3	1 729	2 578	1 278	21,9	161,1	662 876
Novembre	89 675	6 194	937	288,2	421	3 219	1 331	21,8	240,6	618 383
Décembre	82 064	5 621	1 274	258,8	911	2 874	992	20,8	192,2	602 038
2017 (p)	835 601	61 915	10 032	3 420	10 756	23 356	14 843	229	1 756	5 028 085
Janvier	91 729	6 546	1 781	240,8	673	2 485	1 043	10,8	104,9	654 961
Février	79 850	5 306	1 156	672,3	2 094	2 504	1 080	16,7	119,8	575 514
Mars	102 737	6 775	1 324	219,0	1 019	2 807	950	21,1	168,2	673 422
Avril	94 010	6 473	1 893	714,1	708	2 461	1 103	13,7	140,4	637 085
Mai	90 405	6 496	1 400	293,5	997	2 749	2 139	97,0	224,3	643 430
Juin	95 000	7 938	1 139	860,4	899	2 495	2 866	19,4	157,4	613 066
Juillet	90 939	6 767	725	3,6	1 130	2 266	1 732	12,1	158,3	609 616
Août	105 854	7 969	577	4,9	1 787	2 710	2 073	9,7	329,5	620 991
Septembre	85 077	7 643	36	411,7	1 448	2 879	175	3,0	175,4	...
Octobre	1 681	25,8	177,7	...

Sources : Ministère des Mines, C.E.E.C., Sociétés Minières et Sociétés pétrolières.

Tableau I.3.

PRODUCTION AGRICOLE D'EXPORTATION ET D'INDUSTRIES ALIMENTAIRES

PERIODES	CAFE (t)			CACAO (t)	CAOUT-CHOUÇ (t)	HUILE DE (t)		BOIS (m ³)			FARINE DE FROMENT (t)	BOISSONS (hl)	
	Robusta	Arabica	Total			PALME	PALMI-STES	Grumes	Sciés	Placages		ALCOOL.	GAZEUSES
2005	4 309	3 883	8 192	3 480	2 359	17 531	579	117 844	30 062	7 764	184 110	2 272 488	1 036 983
2006	3 666	4 489	8 155	1 352	2 917	13 024	598	150 505	25 253	6 524	185 738	2 617 178	1 244 988
2007	7 477	4 501	11 979	1 305	7 667	16 110	369	213 308	35 959	2 631	179 070	2 951 074	1 302 639
2008	7 453	4 693	12 146	1 315	2 505	7 201	361	140 711	46 650	...	196 152	3 320 734	1 553 928
2009	4 506	4 564	9 070	1 317	2 594	5 908	370	107 415	40 538	...	193 652	3 574 854	1 794 800
2010	3 836	5 771	9 607	1 304	2 429	6 621	366	203 528	24 951	...	173 450	3 910 700	1 830 801
2011	5 111	4 794	9 905	1 298	1 817	8 872	418	183 468	33 431	...	160 441	4 118 360	1 956 789
2012	3 161	5 141	8 302	1 845	1 740	7 181	1 249	186 234	33 943	...	155 599	4 662 800	2 109 288
2013	3 490	5 140	8 629	1 639,3	1 012	9 543	996	187 034	39 981	...	193 526	4 837 764	2 044 213
Janvier	154	310	463	136	93	406	124	13 658	2 348	...	14 127	390 123	165 180
Février	461	307	768	112	103	553	30	15 800	2 716	...	15 308	359 172	155 740
Mars	749	365	1 114	106	172	890	44	14 124	3 617	...	16 396	387 689	169 413
Avril	518	454	972	112	148	1 061	49	15 839	3 858	...	15 295	387 847	170 763
Mai	481	442	923	203	150	728	35	15 172	4 672	...	18 726	393 649	169 226
Juin	440	461	901	179	113	808	40	17 785	3 745	...	14 191	378 835	160 055
Juillet	231	595	826	141	106	872	129	18 014	4 129	...	14 774	393 073	160 872
Août	154	484	637	117	127	867	140	13 842	3 411	...	19 508	403 644	166 325
Septembre	168	553	721	111	-	819	95	15 234	2 619	...	16 052	405 516	173 036
Octobre	39	422	461	116	-	842	138	15 349	3 327	...	16 302	430 207	177 990
Novembre	56	326	383	130	-	850	86	15 930	2 739	...	16 427	438 568	181 388
Décembre	40	421	460	178	-	845	87	16 286	2 800	...	16 421	469 441	194 224
2014	4 115	6 291	10 406	1 396	1 074,8	13 113	1 319	234 811	40 371	...	195 051	5 095 405	2 226 263
Janvier	96	307	403	107,5	47	627	39	16 108	2 769	...	15 313	451 368	196 022
Février	326	403	730	108,1	78	1 043	107	16 197	2 785	...	16 087	406 325	165 460
Mars	518	248	767	105,0	178	1 265	143	16 153	2 777	...	16 794	427 660	182 912
Avril	480	326	806	105,0	123	1 394	140	16 175	2 781	...	16 388	431 981	188 583
Mai	422	811	1 234	146,5	25	978	97	19 587	3 368	...	16 149	440 732	195 145
Juin	461	749	1 210	132,1	39	1 061	105	23 719	4 078	...	16 351	422 396	175 158
Juillet	307	595	902	106,9	101	1 148	119	26 145	4 495	...	16 424	417 975	169 140
Août	269	590	860	106,0	126	1 074	107	19 155	3 293	...	16 330	419 774	182 570
Septembre	168	500	669	118,8	109	1 138	117	19 590	3 368	...	16 232	420 259	195 145
Octobre	375	546	921	127,9	62	1 151	118	20 075	3 451	...	16 347	419 208	192 217
Novembre	355	588	943	115,0	89	1 135	115	20 635	3 548	...	16 379	394 789	176 645
Décembre	337	626	963	117,6	99	1 098	111	21 272	3 657	...	16 255	442 938	207 266
2015 (p)	3 109	6 038	9 148	1 401	1 346	13 423	1 361	250 515	43 070	...	202 703	4 849 949	2 223 622
Janvier	346	442	788	111,6	123	943	123	22 209	2 268	...	16 188	428 342	196 241
Février	538	325	863	104,8	137	883	121	21 160	3 725	...	16 298	384 659	179 873
Mars	346	266	612	99,5	78	909	115	19 990	4 136	...	16 309	399 163	182 569
Avril	404	390	794	102,0	42	1 014	111	19 310	4 724	...	16 256	410 952	193 731
Mai	250	500	749	103,5	133	1 145	103	19 385	3 963	...	16 253	403 412	180 065
Juin	211	750	961	112,7	137	1 246	97	19 919	4 164	...	16 254	386 755	175 061
Juillet	403	672	1 075	125,2	138	1 298	98	20 395	3 838	...	16 270	403 141	177 681
Août	134	510	644	134,4	129	1 270	99	20 723	4 221	...	16 265	411 656	188 214
Septembre	55	746	801	131,5	84	1 276	115	21 014	3 629	...	16 256	400 824	185 283
Octobre	269	440	709	132,2	104	1 237	127	21 571	3 198	...	16 252	418 549	184 264
Novembre	19	392	411	120,8	135	1 147	127	22 237	2 708	...	20 053	394 904	183 263
Décembre	134	607	741	122,7	106	1 054	126	22 601	2 495	...	20 049	407 592	197 380
2016 (p)	4 726	6 687	11 413	1 389	1 324	13 339	1 360	249 071	43 974	-	239 903	4 678 825	2 132 586
Janvier	207	449	656	120,3	112	993	128	22 797	2 125	...	20 030	399 695	202 993
Février	384	440	824	112,9	104	930	125	21 720	3 490	...	19 924	361 538	185 330
Mars	518	454	972	107,2	117	956	119	20 520	3 875	...	20 042	397 333	190 968
Avril	1 042	416	1 458	110,0	106	1 067	115	19 822	4 426	...	20 018	397 621	183 800
Mai	673	403	1 076	111,6	108	1 205	107	19 899	3 712	...	19 980	394 002	174 565
Juin	557	728,58	1 286	121,4	115	1 312	100	20 447	3 901	...	19 987	380 707	166 575
Juillet	634	946	1 580	134,9	110	1 366	101	20 936	3 596	...	19 975	391 127	167 659
Août	211	909	1 120	113,5	111	960	124	21 679	3 163	...	19 976	409 873	175 193
Septembre	288	418	706	110,1	109	984	119	20 687	3 930	...	20 012	392 396	170 791
Octobre	0	257	257	109,6	110	1 076	113	20 080	4 005	...	19 966	388 480	172 763
Novembre	0	466	466	114,3	110	1 195	107	20 056	4 013	...	19 998	375 190	168 841
Décembre	211	802	1 013	122,7	111	1 294	103	20 427	3 737	...	19 995	390 863	173 109
2017 (p)	5 707	1 441	7 148	1 159	1 103	11 126	1 132	206 695	37 205	-	201 699	3 887 929	1 767 809
Janvier	461	373	833	113,9	110	1 030	119	20 868	3 588	...	19 978	386 188	193 097
Février	499	125	624	117,5	110	1 146	111	20 644	3 741	...	20 002	390 777	174 980
Mars	634	210	843	114,0	110	1 102	113	20 586	3 770	...	19 992	388 612	169 600
Avril	730	40	770	117,5	110	1 146	111	20 644	3 741	...	19 994	388 526	179 225
Mai	808	96	904	115,7	110	1 106	114	20 686	3 710	...	20 000	389 305	174 602
Juin	250	97	346	116,2	110	1 125	112	20 640	3 740	...	19 999	388 814	174 476
Juillet	564	157	720	115,8	110	1 109	113	20 678	3 715	...	19 986	388 882	176 101
Août	581	121	701	116,1	110	1 122	113	20 646	3 736	...	20 210	389 000	175 059
Septembre	594	120	714	115,9	110	1 118	113	20 647	3 735	...	20 769	388 899	175 212
Octobre	588	105	692	116,2	110	1 121	113	20 657	3 729	...	20 769	388 927	175 457

Sources : Office National du Café, Plantations et Huileries du Congo, Ministère de l'Environnement et brasseries.

TABLEAU I.4.

PRODUCTION ET CONSOMMATION DE CIMENT

(en tonnes métriques)

PERIODES	CIMENT PORTLAND NORMAL			
	Production	Consommation locale	Exportation	Stock ⁽¹⁾
2005	521 368	415 665	76 858	43 196
2006	519 233	450 592	80 820	31 016
2007	530 196	476 909	56 439	27 865
2008	411 212	374 112	33 408	31 557
2009	460 344	385 798	62 723	43 380
2010	489 745	427 242	58 519	47 364
2011	457 761	420 268	37 958	46 899
2012	413 181	385 206	29 807	45 068
2013	446 610	420 975	26 894	43 809
Janvier	22 457	19 854	2 000	45 671
Février	37 409	34 810	2 300	45 969
Mars	43 387	39 849	3 450	46 057
Avril	24 375	23 505	1 600	45 328
Mai	45 633	43 027	2 300	45 633
Juin	40 555	37 367	2 850	45 971
Juillet	43 087	40 746	2 620	45 692
Août	42 972	39 652	2 700	46 312
Septembre	38 356	38 764	2 042	43 862
Octobre	38 115	37 112	986	43 879
Novembre	39 376	35 516	3 145	44 593
Décembre	30 888	30 772	900	43 809
2014 ^(P)	329 205	316 911	12 573	43 530
Janvier	32 775	29 318	3 286	43 980
Février	26 381	22 441	2 510	45 410
Mars	20 497	20 912	1 000	43 994
Avril	36 210	33 968	2 727	43 509
Mai	29 314	29 164	-	43 659
Juin	25 036	24 404	300	43 991
Juillet	29 202	27 691	800	44 702
Août	27 108	26 198	1 350	44 262
Septembre	21 072	20 016	600	44 718
Octobre	23 371	24 590	-	43 500
Novembre	28 605	28 590	-	43 515
Décembre	29 635	29 620	-	43 530
2015 ^(P)	398 749	397 970	1 122	43 187
Janvier	28 233	28 044	-	43 719
Février	25 772	25 954	-	43 538
Mars	31 325	31 302	-	43 561
Avril	34 114	33 308	822	43 545
Mai	37 449	37 479	-	43 515
Juin	38 287	38 201	-	43 601
Juillet	41 175	41 245	-	43 531
Août	37 247	36 924	300	43 554
Septembre	37 092	37 227	-	43 419
Octobre	37 643	38 088	-	42 974
Novembre	27 497	27 489	-	42 982
Décembre	22 913	22 708	-	43 187
2016 ^(P)	253 201	229 967	-	66 421
Janvier	28 257	27 770	-	43 674
Février	22 758	23 333	-	43 099
Mars	24 065	23 865	-	43 299
Avril	17 873	17 857	-	43 315
Mai	13 463	13 302	-	43 476
Juin	8 187	8 028	-	43 635
Juillet	16 369	16 577	-	43 427
Août	34 332	34 954	-	42 805
Septembre	19 843	19 846	-	42 803
Octobre	8 510	8 514	-	42 799
Novembre	6 926	9 659	-	40 066
Décembre	52 617	26 262	-	66 421
2017 ^(P)	597 247	579 061	-	83 188
Janvier	31 102	35 496	-	62 027
Février	46 836	53 733	-	55 130
Mars	76 408	73 037	-	58 501
Avril	72 476	66 165	-	64 811
Mai	66 093	66 665	-	64 240
Juin	68 688	67 599	-	65 329
Juillet	73 295	76 777	-	61 847
Août	84 932	63 591	-	83 188
Septembre	77 417	75 998	-	84 608
Octobre	-	...

Sources : Sociétés productrices de ciment.

(1) Stock fin période.

Tableau I.6.

PRODUCTION ET CONSOMMATION D'EAU ET D'ELECTRICITE

PERIODES	EAU POTABLE (10 ³ m ³)		ELECTRICITE (10 ³ kwh)	
	production	consommation	production	consommation
2005	228 401	134 078	7 128	4 496
2006	235 068	141 288	7 629	5 697
2007	242 341	139 181	7 543	4 636
2008	245 253	145 826	7 495	5 201
2009	273 179	153 036	7 665	6 104
2010	283 202	156 544	7 454	6 630
2011	277 246	165 273	7 010	6 781
2012	271 760	166 868	7 547	6 678
2013	285 876	169 308	8 349	7 424
Janvier	23 172	13 815	671	520
Février	20 791	13 278	591	632
Mars	22 291	13 444	677	579
Avril	22 788	13 707	656	601
Mai	23 731	13 577	679	628
Juin	24 637	13 884	699	644
Juillet	25 144	14 574	684	655
Août	25 435	14 647	743	627
Septembre	24 361	14 466	722	653
Octobre	25 079	14 761	742	611
Novembre	23 650	14 376	731	630
Décembre	24 797	14 779	755	645
2014 ^(p)	298 329	176 377	8 728	7 716
Janvier	24 971	14 615	812	658
Février	23 077	14 074	651	599
Mars	24 903	14 488	720	592
Avril	25 227	14 844	687	582
Mai	24 926	14 913	724	643
Juin	25 229	14 570	741	670
Juillet	26 167	15 071	771	671
Août	25 798	14 791	760	683
Septembre	25 658	14 954	723	688
Octobre	24 310	14 935	729	685
Novembre	22 841	14 274	702	627
Décembre	25 222	14 849	708	619
2015 ^(p)	311 021	181 450	8 930	7 265
Janvier	26 771	14 936	816	594
Février	22 781	14 551	685	533
Mars	24 456	15 007	745	552
Avril	25 182	15 209	712	528
Mai	26 550	14 613	739	624
Juin	25 917	15 241	717	663
Juillet	27 186	15 491	769	629
Août	26 166	15 154	709	655
Septembre	26 185	15 216	738	660
Octobre	27 098	15 471	772	612
Novembre	26 042	14 941	753	612
Décembre	26 687	15 621	776	602
2016 ^(p)	324 241	178 798	8 891	7 001
Janvier	27 597	14 641	681	594
Février	25 771	14 713	657	626
Mars	27 264	15 057	700	533
Avril	27 370	14 988	724	558
Mai	28 141	14 816	749	565
Juin	27 014	15 130	739	581
Juillet	28 031	15 105	798	564
Août	26 956	15 006	753	576
Septembre	26 920	15 258	724	571
Octobre	26 984	14 858	808	613
Novembre	25 589	14 661	756	612
Décembre	26 606	14 565	801	609
2017 ^(p)	159 148	85 923	6 245	4 797
Janvier	27 089	14 261	820	603
Février	24 303	13 690	728	601
Mars	27 474	14 593	789	589
Avril	26 010	14 418	774	602
Mai	27 311	14 542	773	597
Juin	26 960	14 419	774	623
Juillet	772	590
Août	814	593
Septembre
Octobre

Source : REGIDESO et SNEL.

Tableau I.7.

CONSOMMATION DES PRODUITS PETROLIERS
(en m³)

PERIODES	ESSENCE AUTO	CARBURANT AVIATION (1)	PETROLE	GASOIL	FUEL OIL	HUILES	TOTAL
2005	209 545	198 928	13 139	232 175	43 714	1 988	699 489
2006	224 298	254 565	11 277	251 075	46 571	2 430	790 215
2007	250 655	210 400	6 504	280 220	46 970	1 809	796 558
2008	259 856	184 070	9 840	340 507	46 054	3 239	843 567
2009	266 914	168 998	16 676	332 898	43 613	3 122	832 221
2010	300 674	182 002	9 374	345 425	47 930	3 161	888 565
2011	338 792	181 155	10 909	497 887	45 696	2 107	1 076 547
2012	341 677	174 889	5 609	489 039	40 649	2 959	1 054 821
2013	387 838	184 031	3 286	545 903	37 894	662	1 159 613
2014	829 302	333 931	4 672	1 281 106	47 505	16	2 496 533
Janvier	30 869	14 690	221	46 966	2 888	-	95 634
Février	31 245	14 126	239	46 133	2 545	-	94 288
Mars	36 432	15 843	263	53 712	2 924	-	109 174
Avril	33 529	14 769	161	53 110	3 140	-	104 710
Mai	31 894	13 948	229	45 778	2 332	-	94 181
Juin	30 810	16 652	184	50 856	2 824	-	101 326
Juillet	36 889	16 506	334	54 901	3 410	-	112 040
Août	36 990	15 898	170	55 393	2 958	-	111 409
Septembre	39 388	15 286	202	54 072	2 288	5	111 240
Octobre	39 831	14 800	209	65 259	2 607	-	122 706
Novembre	35 023	13 955	211	48 112	1 645	-	98 946
Décembre	39 208	14 655	218	69 212	1 068	-	124 361
2015	407 197	152 802	2 029	637 604	16 876	11	1 216 519
Janvier	32 663	12 292	229	49 269	935	-	95 388
Février	31 456	11 869	189	54 905	1 624	-	100 043
Mars	35 468	14 674	237	57 722	1 476	11	109 588
Avril	32 903	12 685	198	47 850	949	-	94 585
Mai	32 131	14 634	157	55 741	1 605	-	104 268
Juin	32 343	13 336	211	51 452	1 442	-	98 784
Juillet	35 377	13 102	249	65 652	1 205	-	115 585
Août	32 755	12 626	121	52 649	1 010	-	99 161
Septembre	35 596	12 054	177	53 857	1 305	-	102 989
Octobre	35 768	12 071	116	53 750	1 978	-	103 683
Novembre	34 104	11 236	59	47 996	1 632	-	95 027
Décembre	36 633	12 223	86	46 761	1 715	-	97 418
2016^(p)	144 299	79 693	726	145 229	11 666	-	381 613
Janvier	19 538	10 006	44	20 651	1 795	-	52 034
Février	20 502	9 724	99	20 304	1 765	-	52 394
Mars	22 356	11 576	206	23 329	1 539	-	59 006
Avril	21 299	11 025	142	19 807	1 841	-	54 114
Mai	21 236	11 149	109	22 467	2 104	-	57 065
Juin	19 066	12 722	67	17 981	1 585	-	51 421
Juillet	20 302	13 491	59	20 690	1 037	-	55 579
Août
Septembre
Octobre
Novembre
Décembre
2017^(p)	169 775	101 908	672	168 884	14 238	-	455 477
Janvier	17 063	10 458	34	15 315	1 140	...	44 010
Février	15 074	9 492	53	14 166	1 811	-	40 596
Mars	19 931	12 576	49	19 333	1 758	-	53 647
Avril	17 449	10 380	79	18 472	1 345	-	47 725
Mai	20 750	10 826	83	21 589	1 781	-	55 029
Juin	18 829	11 712	75	18 709	1 477	-	50 802
Juillet	20 541	11 880	117	21 220	1 378	-	55 136
Août	19 516	12 336	106	21 211	1 648	-	54 817
Septembre	20 622	12 248	76	18 869	1 900	-	53 715
Octobre

Source : SEP-CONGO.

(1) = AVGAS + Jet A1

Tableau I.8.

EVOLUTION DES PRINCIPAUX INDICES D'ACTIVITE ECONOMIQUE

(Base 2012 = 100)

PERIODES	PRODUCTION MINIERE							PRODUCTION			MANUTENTION DANS LES PRINCIPAUX PORTS (1)
	CUIVRE	COBALT	ZINC	DIAMANT	OR BRUT	PETROLE BRUT	INDICE GENERAL	CIMENT	EAU POTABLE	ELECTRICITE	
2005	4,6	18,8	142,9	178,5	49,5	107,8	13,3	126,2	84,0	94,5	66,8
2006	15,7	17,8	319,6	146,8	5,6	105,4	17,6	128,1	86,5	101,1	70,3
2007	29,9	20,7	319,8	143,3	2,7	103,2	25,3	128,3	89,2	100,0	75,1
2008	54,3	49,1	146,3	106,2	3,3	97,9	51,1	99,5	90,2	99,3	81,1
2009	50,1	65,1	185,7	90,7	4,9	109,8	58,2	111,4	100,5	101,6	84,5
2010	80,3	113,0	87,3	86,0	3,9	101,0	97,3	118,5	104,2	98,8	83,7
2011	80,5	115,1	139,6	94,3	9,1	100,1	98,7	110,5	102,0	92,9	102,7
2012	100,0	100,0	100,0	100,0	100,0	100,0	100,0	100,0	100,0	100,0	100,0
2013	148,7	88,6	114,6	85,7	135,0	97,7	115,6	108,1	106,0	110,6	99,1
2014 (P)	166,2	87,4	120,5	75,7	528,5	97,9	127,2	79,7	109,8	115,7	105,5
Janvier	164,3	84,0	137,6	78,4	468,0	94,8	123,9	95,2	110,3	129,2	100,7
Février	145,4	66,8	103,3	103,7	457,6	88,5	105,9	76,6	101,9	103,6	99,1
Mars	147,2	76,2	142,1	68,3	392,0	99,1	111,2	59,5	110,0	114,5	110,3
Avril	167,6	76,7	123,4	55,7	275,6	96,7	119,0	105,2	111,4	109,2	102,4
Mai	173,3	90,2	135,0	96,6	447,0	98,3	130,9	85,1	110,1	115,1	109,9
Juin	161,1	90,9	102,1	100,1	477,3	103,4	126,3	72,7	111,4	117,8	98,1
Juillet	193,7	91,4	126,1	57,7	511,4	101,0	141,3	84,8	115,5	122,7	120,0
Août	168,5	88,7	145,7	42,0	628,2	100,8	130,2	78,7	113,9	120,8	109,5
Septembre	156,2	86,7	97,1	61,4	631,2	97,3	123,6	61,2	113,3	115,0	100,7
Octobre	188,3	100,8	128,7	81,5	584,1	95,5	144,9	67,9	107,3	115,9	102,8
Novembre	161,9	98,8	146,9	103,9	556,9	99,1	132,0	83,1	100,9	111,6	106,1
Décembre	166,3	97,9	57,6	59,3	913,1	99,7	137,3	86,1	111,4	112,6	105,8
2015 (P)	167,6	96,6	119,9	80,1	702,0	96,5	135,0	96,5	114,4	118,3	105,7
Janvier	195,1	95,0	86,0	55,4	635,2	103,8	145,2	82,0	118,2	129,8	108,4
Février	161,5	84,5	146,4	53,3	671,4	91,1	125,3	74,9	100,6	108,9	103,7
Mars	174,1	102,6	88,1	91,7	760,4	98,3	141,6	91,0	108,0	118,4	98,1
Avril	167,6	95,7	130,1	79,0	572,6	92,9	132,9	99,1	111,2	113,3	113,4
Mai	146,6	84,5	113,7	68,2	827,3	101,1	121,9	108,8	117,2	117,6	127,4
Juin	200,1	103,6	152,4	83,7	825,9	96,1	154,5	111,2	114,4	114,1	103,0
Juillet	187,7	97,3	162,0	50,8	587,4	99,1	142,8	119,6	120,0	122,2	97,9
Août	157,9	99,0	171,6	50,6	719,6	94,6	132,3	108,2	115,5	112,7	107,8
Septembre	170,8	104,6	117,4	122,1	804,2	88,6	141,9	107,7	115,6	117,3	108,2
Octobre	156,0	98,4	149,7	74,7	574,4	99,4	129,3	109,3	119,7	122,7	112,4
Novembre	148,0	95,3	100,0	101,3	689,1	96,7	125,4	79,9	115,0	119,7	103,5
Décembre	145,7	99,3	21,2	129,8	755,8	96,5	127,1	66,5	117,8	123,3	84,4
2016 (P)	165,1	79,6	119,1	78,7	677,1	91,7	122,4	61,3	119,3	117,8	103,3
Janvier	137,5	75,6	34,0	70,7	574,2	95,8	108,5	82,1	121,9	108,3	111,6
Février	142,5	65,0	-	86,7	638,6	89,5	105,6	66,1	113,8	104,5	100,8
Mars	149,4	60,0	133,1	73,1	618,9	97,2	106,0	69,9	120,4	111,3	95,7
Avril	181,3	65,9	76,3	44,8	517,0	92,7	121,8	51,9	120,9	115,1	106,5
Mai	164,7	69,3	107,7	84,6	590,1	93,7	111,9	39,1	124,3	119,0	123,7
Juin	157,0	95,6	124,4	86,1	744,7	92,0	121,5	23,8	119,3	117,5	100,3
Juillet	182,4	92,9	150,9	83,9	691,5	93,3	131,2	47,5	123,8	126,9	97,6
Août	178,2	89,9	171,1	70,7	700,1	93,2	136,0	99,7	119,0	119,7	105,2
Septembre	178,4	83,6	200,9	106,8	752,2	88,6	133,3	57,6	118,9	115,2	103,0
Octobre	177,6	93,6	179,4	122,8	683,1	93,1	137,6	24,7	119,2	128,5	114,7
Novembre	173,6	86,0	106,3	43,1	852,9	86,8	133,4	20,1	113,0	120,2	99,7
Décembre	158,8	78,0	144,7	71,2	761,6	84,5	121,7	152,8	117,5	127,4	81,4
2017 (P)	179,7	95,5	126,5	86,0	687,6	88,3	139,6	192,7	117,1	124,1	51,5
Janvier	177,6	90,9	202,1	42,7	658,4	92,0	135,8	90,3	119,6	130,4	60,8
Février	154,6	73,7	131,2	155,3	663,4	80,8	116,0	136,0	107,3	115,7	43,2
Mars	198,9	94,1	150,3	62,9	743,7	94,6	147,8	221,9	121,3	125,5	64,4
Avril	182,0	89,9	214,9	71,0	652,2	89,5	137,2	210,5	114,9	123,0	41,5
Mai	175,0	90,2	159,0	61,5	728,5	90,4	136,5	192,0	120,6	123,0	63,7
Juin	183,9	110,2	129,3	90,0	661,1	86,1	149,0	199,5	119,0	123,1	36,8
Juillet	176,0	94,0	82,3	69,0	600,5	85,6	135,9	212,9	...	122,8	49,5
Août	204,9	110,6	65,5	109,0	718,0	87,20	159,0	246,7	...	129,4	61,9
Septembre	164,7	106,1	4,0	113,2	762,8	...	139,2	224,8	42,1
Octobre

(1) Il s'agit des mouvements de chargement et de déchargement aux ports de Matadi, Boma et Kinshasa.

(2) Jusqu'à 2003 : Base 1990 = 100.

Tableau I.9.

EVOLUTION DES INDICES DE VOLUME DE CONSOMMATION

(base 2012 = 100)

PERIODES	PRODUITS PETROLIERS ⁽¹⁾	CIMENT	EAU POTABLE	ELECTRICITE
2005	56,9	107,9	80,3	67,3
2006	60,8	119,6	84,7	85,3
2007	66,6	123,8	83,4	68,7
2008	74,8	97,1	87,4	77,9
2009	75,3	100,2	91,7	91,4
2010	80,2	110,9	93,8	99,3
2011	101,9	108,5	99,0	101,5
2012	100,0	100,0	100,0	100,0
2013	111,2	109,3	102,9	111,2
2014	125,3	82,3	105,7	115,5
Janvier	110,8	91,3	105,1	118,3
Février	109,7	69,9	101,2	107,6
Mars	127,7	65,1	104,2	106,3
Avril	123,1	105,8	106,7	104,6
Mai	109,8	90,9	107,2	115,5
Juin	115,9	76,0	104,8	120,4
Juillet	130,7	86,3	108,4	120,5
Août	130,7	81,6	106,4	122,7
Septembre	131,3	62,4	107,5	123,6
Octobre	147,7	76,6	107,4	123,0
Novembre	116,3	89,1	102,6	112,6
Décembre	150,1	92,3	106,8	111,3
2015 ^(P)	121,3	103,3	108,7	108,8
Janvier	113,7	87,4	107,4	106,7
Février	120,7	80,9	104,6	95,8
Mars	129,9	97,5	107,9	99,2
Avril	112,1	103,8	109,4	95,0
Mai	122,7	116,8	105,1	112,1
Juin	116,9	119,0	109,6	119,2
Juillet	140,2	128,5	111,4	113,1
Août	118,4	115,0	109,0	117,7
Septembre	124,4	116,0	109,4	118,7
Octobre	125,4	118,7	111,3	110,0
Novembre	114,7	85,6	107,4	110,0
Décembre	116,6	70,7	112,3	108,1
2016 ^(P)	59,0	59,7	107,1	104,8
Janvier	57,5	86,5	105,3	106,7
Février	58,4	72,7	105,8	112,5
Mars	64,9	74,3	108,3	95,8
Avril	59,0	55,6	107,8	100,3
Mai	62,8	41,4	106,5	101,5
Juin	53,0	25,0	108,8	104,5
Juillet	57,6	51,6	108,6	101,3
Août	...	108,9	107,9	103,5
Septembre	...	61,8	109,7	102,6
Octobre	...	26,5	106,9	110,1
Novembre	...	30,1	105,4	109,9
Décembre	...	81,8	104,7	109,4
2017 ^(P)	53,8	200,4	103,0	107,8
Janvier	45,9	110,6	102,6	108,4
Février	42,6	167,4	98,4	108,0
Mars	56,2	227,5	104,9	105,8
Avril	51,1	206,1	103,7	108,2
Mai	60,5	207,7	104,6	107,3
Juin	53,5	210,6	103,7	111,9
Juillet	59,2	239,2	...	105,9
Août	58,1	198,1	...	106,6
Septembre	56,7	236,8
Octobre

(1) Non compris le carburant aviation et huiles.

Tableau I.11.

**VOLUME DES MARCHANDISES EMBARQUEES
ET DEBARQUEES AU PORT DE MATADI**

(en tonnes métriques)

PERIODES	IMPORTATIONS	EXPORTATIONS	TOTAL GENERAL
2007	1 533 669	457 654	1 991 323
2008	1 668 167	448 431	2 116 598
2009	1 932 892	323 729	2 256 621
2010	1 689 039	373 577	2 062 616
2011	2 287 802	504 359	2 792 161
2012	2 211 025	441 958	2 652 983
2013	2 297 009	397 536	2 694 545
2014	2 478 377	432 702	2 911 079
Janvier	198 211	27 185	225 396
Février	192 990	34 289	227 279
Mars	200 046	47 413	247 459
Avril	201 346	40 804	242 150
Mai	219 208	32 477	251 685
Juin	207 209	20 142	227 351
Juillet	216 086	66 247	282 333
Août	223 017	26 490	249 507
Septembre	204 673	32 472	237 145
Octobre	200 707	37 997	238 704
Novembre	212 331	33 353	245 684
Décembre	202 553	33 833	236 386
2015 ^(P)	2 537 984	406 226	2 944 210
Janvier	226 457	34 686	261 143
Février	224 861	16 982	241 843
Mars	202 683	26 613	229 296
Avril	204 545	44 113	248 658
Mai	254 839	40 833	295 672
Juin	207 710	27 579	235 289
Juillet	189 103	36 346	225 449
Août	198 998	50 101	249 099
Septembre	212 575	41 666	254 241
Octobre	240 792	32 260	273 052
Novembre	221 246	22 593	243 839
Décembre	154 175	32 454	186 629
2016 ^(P)	2 537 984	398 268	2 936 252
Janvier	226 457	34 686	261 143
Février	224 861	16 982	241 843
Mars	202 683	26 613	229 296
Avril	204 545	44 113	248 658
Mai	254 839	40 833	295 672
Juin	207 710	27 579	235 289
Juillet	189 103	36 346	225 449
Août	198 998	50 101	249 099
Septembre	212 575	33 708	246 283
Octobre	240 792	32 260	273 052
Novembre	221 246	22 593	243 839
Décembre	154 175	32 454	186 629
2017 ^(P)	865 369	160 035	1 025 404
Janvier	116 680	23 329	140 009
Février	87 550	10 539	98 089
Mars	124 878	18 294	143 172
Avril	65 346	15 959	81 305
Mai	118 420	20 282	138 702
Juin	68 915	6 825	75 740
Juillet	90 426	22 958	113 384
Août	118 870	17 498	136 368
Septembre	74 284	24 351	98 635
Octobre

Source : Société Commerciale de Transport et des Ports (S.C.T.P.) ex. ONATRA.

Tableau I. 12.

TRAFIC DES MARCHANDISES ET VOYAGEURS

	2010	2011	2012	2013	2014	'2015	2016													2017									
							Janv	Fév	Mars	Avril	Mai	Juin	Juillet	Août	Sept	Oct	Nov	Déc	Total	Janv	Fév	Mars	Avril	Mai	Juin	Juillet	Août	Sept	Oct
I. MANUTENTION DANS LES PRINCIPAUX PORTS (tonnes)	2 598 163	3 188 407	3 103 141	2 878 029	6 073 549	3 279 747	288 587	260 742	247 412	275 422	319 958	259 309	252 472	271 177	266 258	296 527	257 719	210 437	3 206 020	157 148	111 741	166 541	107 336	164 719	95 201	127 952	159 998	108 983	...
I.1. Ports Maritime et fluvial																													
1. de Matadi	2 226 706	2 792 161	2 652 983	2 481 468	5 369 238	2 944 210	261 143	241 843	229 296	248 658	295 672	235 289	225 449	249 099	246 283	273 052	243 839	186 629	2 936 252	140 009	98 089	143 172	81 305	138 702	75 740	113 384	136 368	98 635	...
Entrées	1 853 129	2 287 802	2 211 025	2 063 307	4 572 833	2 537 984	226 457	224 861	202 683	204 545	254 839	207 710	189 103	198 998	212 575	240 792	221 246	154 175	2 537 984	116 680	87 550	124 878	65 346	118 420	68 915	90 426	118 870	74 284	...
Sorties	373 577	504 359	441 958	418 161	796 405	406 226	34 686	16 982	26 613	44 113	40 833	27 579	36 346	50 101	33 708	32 260	22 593	32 454	398 268	23 329	10 539	18 294	15 959	20 282	6 825	22 958	17 498	24 351	...
2. de Boma	153 839	189 797	228 926	207 864	360 491	192 915	13 186	6 725	10 800	13 000	10 709	10 235	17 127	11 212	11 619	12 609	5 701	12 311	135 234	9 504	8 937	17 194	14 782	12 308	9 442	4 387	17 455	2 968	...
Entrées	138 632	167 468	199 818	180 401	313 780	176 890	11 825	5 744	9 650	11 876	8 326	8 993	16 001	9 276	10 082	11 416	4 751	11 153	119 093	8 932	7 761	16 568	13 091	11 352	8 444	3 640	15 771	1 839	...
Sorties	15 207	22 328	29 108	27 463	46 711	16 025	1 361	981	1 150	1 124	2 383	1 242	1 126	1 936	1 537	1 193	950	1 158	16 141	572	1 176	626	1 691	956	998	747	1 684	1 129	...
3. de Kinshasa	217 618	206 449	221 232	188 697	343 820	142 622	14 258	12 174	7 316	13 764	13 577	13 785	9 896	10 866	8 356	10 866	8 179	11 497	134 534	7 635	4 715	6 175	11 249	13 709	10 019	10 181	6 175	7 380	...
Chargement	62 660	64 481	83 702	83 486	135 068	54 184	6 734	4 793	3 196	5 620	3 813	2 352	2 977	3 151	4 129	3 151	2 529	1 653	44 098	3 302	2 736	3 019	4 908	3 928	3 732	2 444	3 019	3 554	...
Déchargement	154 958	141 968	137 530	105 211	208 752	88 438	7 524	7 381	4 120	8 144	9 764	11 433	6 919	7 715	4 227	7 715	5 650	9 844	90 436	4 333	1 979	3 156	6 342	9 780	6 287	7 736	3 156	3 826	...
I.2. TRANSPORT (marchandises en tonne)	165 387	161 241	156 941	133 903	110 600	71 401	9 044	7 477	5 253	7 196	4 862	6 507	5 411	4 560	6 800	4 633	3 393	2 068	67 204	6 693	5 056
1. C.F.M.K.	83 210	68 451	77 898	70 885	68 848	55 576	5 230	5 477	4 937	5 638	3 960	6 507	5 411	3 881	5 309	4 611	2 615	2 063	55 639	5 919	4 280
Import	60 951	55 754	51 911	50 650	47 231	34 913	3 815	2 780	2 762	3 396	2 623	3 222	2 864	2 178	2 917	2 408	1 197	902	31 064	4 495	2 586
Export	18 370	9 482	13 197	11 014	10 254	9 528	676	1 335	1 447	1 559	732	1 893	1 469	1 028	1 694	1 244	921	305	14 303	611	431
Local	3 888	3 872	12 790	9 221	11 363	11 135	739	1 362	728	683	605	1 392	1 078	675	698	959	497	856	10 272	813	1 263
2. VOIES FLUVIALES	82 177	92 790	79 043	63 018	41 752	15 825	3 814	2 000	316	1 558	902	-	-	679	1 491	22	778	5	11 565	774	776
Descente	15 676	27 934	16 819	8 441	4 847	5 044	-	614	185	-	-	-	-	-	-	-	-	-	799	-	-
Montée	155	2 761	1 812	308	12	150	2 109	348	-	-	-	-	-	-	-	-	-	-	2 457	-	-
Cours de route	19	491	1 225	224	17	302	12	171	-	-	-	-	-	-	-	-	-	-	183	-	-
Pool	6 284	11 324	10 441	9 535	3 554	3	-	8	4	-	-	-	-	-	-	-	-	-	12	-	-
Exploitation	60 043	50 280	48 746	44 510	33 322	10 326	1 693	859	127	1 558	902	-	-	679	1 491	22	778	5	8 114	774	776
II. TRAFIC VOYAGEURS (en nombre)	702 605	992 152	1 331 112	724 677	624 668	516 307	16 822	7 751	2 922	4 144	5 467	3 889	5 639	5 798	29 490	35 310	29 779	28 984	175 995	30 657	34 935
1. CHEMIN DE FER	525 643	870 127	1 167 462	532 235	447 519	489 616	11 862	4 979	1 278	1 951	1 741	1 608	3 679	3 026	27 393	33 269	28 029	27 240	146 055	29 108	33 729
- Chemins de fer Matadi-Kinshasa	-	-	-	-	-	12 520	2 127	1 274	1 278	1 951	1 741	1 608	3 679	3 026	2 689	1 795	-	1 150	22 318	1 407	871
- Chemins de fer Inter-Urbain	525 643	870 127	1 167 462	532 235	447 519	477 096	9 735	3 705	-	-	-	-	-	-	24 704	31 474	28 029	26 090	123 737	27 701	32 858
2. PORTS ET TRANSPORTS FLUVIALS	176 962	122 025	163 650	192 442	177 149	26 691	4 960	2 772	1 644	2 193	3 726	2 281	1 960	2 772	2 097	2 041	1 750	1 744	29 940	1 549	1 206

Source : Société Commerciale de Transport et des Ports (S.C.T.P.) ex. ONATRA et Régie des Voies Fluviales (R.V.F.).

Tableau I.13 : Indice hebdomadaire des prix de détail à Kinshasa établi par la Banque Centrale du Congo

(base 100 = Déc.2012)

N° Fx	LIBELLES	juil.-17	août-17	sept.-17	oct.-17	Variation en %
		Du 01 au 31	Du 01 au 31	Du 01 au 30	Du 01 au 31	
I.	PRODUITS ALIMENTAIRES ET BOISSONS NON ALCOOLISEES	216,96	226,27	227,25	227,85	0,27
	PRODUITS ALIMENTAIRES	217,88	227,31	228,27	228,87	0,26
	PAINS ET CEREALES	222,84	232,77	233,51	234,05	0,23
	VIANDES	207,94	216,96	217,73	218,31	0,27
	POISSONS	214,28	224,35	224,83	225,35	0,23
	LAIT, FROMAGE ET ŒUF	176,81	182,95	184,12	184,71	0,32
	HUILES ET GRAISSES	174,98	180,44	181,42	182,00	0,32
	FRUITS	219,18	230,77	231,73	232,45	0,31
	LEGUMES, AUTRES QUE POMMES DE TERRE ET AUTRES TUBERCULES	236,39	246,79	248,03	248,75	0,29
	POMME DE TERRE, MANIOC, AUTRES TUBERCULES ET BANANES	199,33	206,26	207,59	208,19	0,29
	SUCRE	168,97	173,45	174,39	174,78	0,23
	CONFITURE, MIEL, PATE CHOCOLATEE ET CONFISERIE	181,15	186,25	187,14	187,89	0,40
	SEL, EPICES, SAUCES ET PRODUITS ALIMENTAIRES N.C.A.	194,66	201,56	205,25	205,98	0,36
	BOISSONS NON ALCOOLISEES	192,32	198,57	199,79	200,44	0,32
	CAFE, THE, CACAO ET AUTRES VEGETAUX POUR TISANES	190,65	196,89	197,53	197,67	0,07
	AUTRES BOISSONS NON ALCOLISEES	192,88	199,13	200,56	201,37	0,40
II.	BOISSONS ALCOOLISEES, TABACS ET STUPEFIANTS	197,82	205,10	206,05	206,85	0,38
	BOISSONS ALCOOLISEES	202,27	210,24	211,30	212,17	0,42
	TABACS	187,96	193,68	194,41	195,01	0,31
III.	ARTICLES D'HABILLEMENT ET CHAUSSURES	233,08	242,59	243,52	244,12	0,25
	ARTICLES D'HABILLEMENT	233,39	242,97	244,04	244,70	0,27
	CHAUSSURES	231,95	241,18	241,61	241,98	0,15
IV.	LOGEMENT, EAU, GAZ, ELECTRICITE ET AUTRES COMBUSTIBLES	208,23	215,25	215,81	216,26	0,21
	LOYERS EFFECTIFS	206,49	213,90	214,20	214,43	0,11
	ENTRETIEN ET REPARATIONS COURANTES DU LOGEMENT	220,86	228,70	229,10	229,44	0,14
	AUTRES SERVICES RELATIFS AU LOGEMENT	186,30	191,33	192,49	193,11	0,32
	ELECTRICITE, GAZ ET AUTRES COMBUSTIBLES	184,57	190,12	190,93	191,68	0,39
V.	MEUBLES, ARTICLES DE MENAGE ET ENTRETIEN COURANT DU FOYER	183,78	189,39	190,88	191,49	0,32
	MEUBLES, ARTICLES D'AMEUBLEMENT ET DE DECORATION, TAPIS ET AUTRES REVETEMENTS	181,97	187,23	187,51	187,74	0,12
	ARTICLES DE MENAGE EN TEXTILES	182,17	187,72	188,23	188,68	0,24
	APPAREILS DE CHAUFFAGE ET DE CUISINE, REFRIGERATEURS, MACHINES A LAVER ET AUTRES	195,34	201,61	201,96	202,25	0,14
	VERRERIE, VAISSELLE ET USTENSILE DE CUISINE	184,22	189,97	190,61	191,20	0,31
	OUTILLAGE POUR LA MAISON ET LE JARDIN	181,86	187,27	188,78	189,32	0,29
	BIENS ET SERVICES POUR L'ENTRETIEN COURANT DE L'HABITATION	179,46	184,83	187,81	188,73	0,49
VI.	SANTE	207,68	214,46	215,88	216,60	0,33
	MEDICAMENTS ET AUTRES PRODUITS PHARMACEUTIQUES, APPAREILS ET MATERIELS THERAPEUTIQUES	202,69	209,18	211,19	211,99	0,38
	SERVICES MEDICAUX ET PARAMEDICAUX EXTRA-HOSPITALIERS	211,16	218,11	218,81	219,44	0,29
	SERVICES DES HOPITAUX	227,50	235,56	236,16	236,69	0,23
VII.	TRANSPORTS	152,80	155,78	156,44	156,95	0,32
	ACHATS DE VEHICULE	147,17	148,91	149,10	149,23	0,09
	UTILISATION DES VEHICULE PERSONNELS	150,39	153,62	154,13	154,60	0,30
	SERVICES DE TRANSPORT	157,96	161,05	162,08	162,76	0,42
VIII.	COMMUNICATIONS	173,86	176,19	177,67	177,80	0,08
	SERVICES POSTAUX	155,99	159,63	159,84	159,98	0,09
	TELEPHONE ET TELEGRAPHE	175,52	177,72	179,32	179,45	0,07
IX.	LOISIR ET CULTURE	178,05	184,09	185,59	186,51	0,50
	APPAREILS ET ACCESSOIRES Y COMPRISES REPARATIONS	171,18	176,06	177,19	178,28	0,62
	SERVICES RECREATIFS ET CULTURELS	213,20	223,04	224,15	225,21	0,47
	PRESSE, LIBRAIRIE ET PAPETERIE	166,11	171,10	172,97	173,74	0,44
X.	ENSEIGNEMENT	173,37	178,51	178,80	179,03	0,13
	SERVICE D'ENSEIGNEMENT	172,03	177,04	177,27	177,45	0,10
	FOURNITURES SCOLAIRES	175,36	180,70	181,05	181,35	0,17
XI.	RESTAURANTS ET HOTELS	229,10	237,63	238,36	239,02	0,28
	RESTAURANTS ET DEBITS DE BOISSONS	232,35	241,25	242,05	242,78	0,30
	SERVICES D'HEBERGEMENT	207,93	214,12	214,40	214,61	0,10
XII.	AUTRES BIENS ET SERVICES	189,84	195,91	197,17	197,84	0,34
	SOINS PERSONNELS	199,81	206,62	208,24	209,02	0,37
	EFFETS PERSONNELS N.D.A	167,66	172,06	172,45	172,80	0,20
	AUTRES SERVICES N.D.A	168,15	172,63	173,17	173,66	0,28
	INDICE GENERAL	206,90	214,82	215,72	216,29	0,26
	TAUX MENSUEL FIN PERIODE (1)	10,67	3,82	0,42	0,26	
	TAUX MOYEN MENSUEL (2)	10,60	7,29	1,23	0,28	
	TAUX CUMULE DE L'ANNEE (3)	49,66	55,38	56,04	56,45	
	TAUX EN GLISSEMENT ANNUEL (4)	67,51	70,75	67,57	64,73	
	TAUX ANNUALISE (5)	101,14	92,47	80,98	71,81	

Source : Direction de la Recherche et des Statistiques, Service des Statistiques Economiques.

(1) Calculé par rapport au mois précédent.

(2) Calculé en termes de variation de l'indice général moyen du mois en cours par rapport au mois précédent.

(3) Calculé par rapport à la dernière semaine du mois de décembre de l'année précédente.

(4) Calculé par rapport à la semaine correspondante de l'année précédente.

(5) Projection à fin décembre 2017 du cumul annuel d'inflation observé au 31 octobre 2017; cette semaine étant la 43^{ème} de l'année.

Tableau I.14 : Indice hebdomadaire des prix de détail à Lubumbashi établi par la Banque Centrale du Congo
(base 100 = Déc.2012)

N° Fx.	LIBELLES	juil.-17	août-17	sept.-17	oct.-17	Variation en %
		Du 01 au 31	Du 01 au 31	Du 01 au 30	Du 01 au 31	
I.	PRODUITS ALIMENTAIRES ET BOISSONS NON ALCOOLISEES	195,68	201,05	201,40	201,87	0,23
	PRODUITS ALIMENTAIRES	196,48	201,91	202,27	202,75	0,24
	PAINS ET CEREALES	202,98	208,31	208,69	209,23	0,26
	VIANDES	185,15	190,76	190,98	191,38	0,21
	POISSONS	190,49	196,26	196,57	197,04	0,24
	LAIT, FROMAGE ET ŒUF	175,68	179,66	179,75	179,88	0,07
	HUILES ET GRAISSES	181,06	184,55	184,62	184,74	0,06
	FRUITS	182,69	187,27	187,60	188,16	0,30
	LEGUMES AUTRES QUE POMMES DE TERRE ET AUTRES TUBERCULES	206,29	212,46	212,96	213,54	0,27
	POMME DE TERRE, MANIOC, AUTRES TUBERCULES ET BANANES	190,70	195,91	196,32	196,91	0,30
	SUCRE	160,93	163,85	163,96	164,04	0,05
	CONFITURE, MIEL, PATE CHOCOLATEE ET CONFISERIE	167,11	170,71	170,79	170,87	0,05
	SEL, EPICES, SAUCES ET PRODUITS ALIMENTAIRES N.C.A.	175,99	179,93	180,41	180,88	0,26
	BOISSONS NON ALCOOLISEES	168,84	172,32	172,40	172,49	0,05
	CAFE, THE, CACAO ET AUTRES VEGETAUX POUR TISANES	183,53	187,92	187,98	188,07	0,05
	AUTRES BOISSONS NON ALCOOLISEES	164,04	167,23	167,32	167,40	0,05
II.	BOISSONS ALCOOLISEES, TABACS ET STUPEFIANTS	175,45	178,80	178,91	179,05	0,08
	BOISSONS ALCOOLISEES	176,96	180,22	180,32	180,46	0,08
	TABACS	169,62	173,33	173,43	173,56	0,08
III.	ARTICLES D'HABILLEMENT ET CHAUSSURES	192,85	197,56	197,74	198,10	0,18
	ARTICLES D'HABILLEMENT	193,56	198,44	198,61	198,96	0,17
	CHAUSSURES	190,32	194,43	194,62	195,03	0,21
IV.	LOGEMENT, EAU, GAZ, ELECTRICITE ET AUTRES COMBUSTIBLES	171,86	175,48	175,75	176,24	0,28
	LOYERS EFFECTIFS	177,78	181,71	181,91	182,37	0,26
	ENTRETIEN ET REPARATIONS COURANTES DU LOGEMENT	178,99	183,27	183,56	184,19	0,35
	AUTRES SERVICES RELATIFS AU LOGEMENT	163,32	166,14	166,32	166,51	0,11
	ELECTRICITE, GAZ ET AUTRES COMBUSTIBLES	156,18	158,43	158,71	158,95	0,15
V.	MEUBLES, ARTICLES DE MENAGE ET ENTRETIEN COURANT DU FOYER	154,46	157,31	157,42	157,55	0,08
	MEUBLES, ARTICLES D'AMEUBLEMENT ET DE DECORATION, TAPIS ET AUTRES REVETEMENTS	155,25	158,14	158,15	158,22	0,05
	ARTICLES DE MENAGE EN TEXTILES	151,73	154,42	154,59	154,76	0,11
	APPAREILS DE CHAUFFAGE ET DE CUISINE, REFRIGERATEURS, MACHINES A LAVER ET AUTRES	153,07	155,73	155,74	155,82	0,05
	VERRERIE, VAISSELLE ET USTENSILE DE CUISINE	152,96	155,79	155,87	155,98	0,07
	OUTILLAGE POUR LA MAISON ET LE JARDIN	153,79	156,73	156,86	157,01	0,10
	BIENS ET SERVICES POUR L'ENTRETIEN COURANT DE L'HABITATION	156,31	159,27	159,44	159,61	0,11
VI.	SANTE	174,98	178,49	178,82	179,08	0,15
	MEDICAMENTS ET AUTRES PRODUITS PHARMACEUTIQUES, APPAREILS ET MATERIELS THERAPEUTIQUES	176,39	179,92	180,48	180,89	0,22
	SERVICES MEDICAUX ET PARAMEDICAUX EXTRA-HOSPITALIERS	173,14	176,57	176,63	176,74	0,07
	SERVICES DES HOPITAUX	175,16	178,91	178,98	179,10	0,07
VII.	TRANSPORTS	145,08	146,96	147,03	147,14	0,07
	ACHATS DE VEHICULE	150,15	152,61	152,62	152,69	0,05
	UTILISATION DES VEHICULE PERSONNELS	141,17	142,86	142,92	143,02	0,07
	SERVICES DE TRANSPORT	149,25	151,17	151,28	151,42	0,09
VIII.	COMMUNICATIONS	163,77	165,24	165,72	165,81	0,05
	SERVICES POSTAUX	144,22	146,18	146,20	146,28	0,06
	TELEPHONE ET TELEGRAPHE	164,84	166,28	166,79	166,88	0,05
IX.	LOISIR ET CULTURE	149,86	152,17	152,62	152,79	0,11
	APPAREILS ET ACCESSOIRES Y COMPRISES REPARATIONS	149,61	152,08	152,14	152,22	0,05
	SERVICES RECREATIFS ET CULTURELS	154,64	157,36	157,43	157,55	0,07
	PRESSE, LIBRAIRIE ET PAPETERIE	147,63	149,62	150,50	150,76	0,17
X.	ENSEIGNEMENT	157,36	160,62	160,64	160,72	0,05
	SERVICE D'ENSEIGNEMENT	159,90	163,62	163,63	163,71	0,05
	FOURNITURES SCOLAIRES	153,89	156,52	156,55	156,65	0,06
XI.	RESTAURANTS ET HOTELS	173,76	177,39	177,44	177,55	0,06
	RESTAURANTS ET DEBITS DE BOISSONS	175,48	179,18	179,24	179,35	0,06
	SERVICES D'HEBERGEMENT	162,27	165,42	165,43	165,51	0,05
XII.	BIENS ET SERVICES DIVERS	152,65	155,02	155,24	155,50	0,17
	SOINS PERSONNELS	155,16	157,73	157,94	158,18	0,15
	EFFETS PERSONNELS N.D.A	143,42	145,23	145,26	145,34	0,06
	AUTRES SERVICES N.D.A	150,39	152,37	152,87	153,42	0,36
	INDICE GENERAL	181,81	186,18	186,45	186,82	0,20
	TAUX MENSUEL FIN PERIODE (1)	9,74	2,40	0,15	0,20	
	TAUX MOYEN MENSUEL (2)	9,53	6,02	0,50	0,19	
	TAUX CUMULE DE L'ANNEE (3)	41,07	44,46	44,67	44,96	
	TAUX EN GLISSEMENT ANNUEL (4)	50,49	52,31	50,30	48,84	
	TAUX ANNUALISE (5)	81,56	72,71	63,62	56,67	

Source : Direction de la Recherche et des Statistiques, Service des Statistiques Economiques.

(1) Calculé par rapport au mois précédent.

(2) Calculé en termes de variation de l'indice général moyen du mois en cours par rapport au mois précédent.

(3) Calculé par rapport à la dernière semaine du mois de décembre de l'année précédente.

(4) Calculé par rapport à la semaine correspondante de l'année précédente.

(5) Projection à fin décembre 2017 du cumul annuel d'inflation observé au 31 octobre 2017; cette semaine étant la 43ème de l'année.

Tableau I.15 : Indice hebdomadaire des prix de détail à Goma établi par la Banque Centrale du Congo
(base 100 = décembre 2012)

N° Fx.	LIBELLES	juil.-17	août-17	sept.-17	oct.-17	Variation en %
		Du 01 au 31	Du 01 au 31	Du 01 au 30	Du 01 au 31	
I.	PRODUITS ALIMENTAIRES ET BOISSONS NON ALCOOLISEES	192,61	198,55	199,78	200,36	0,29
	PRODUITS ALIMENTAIRES	193,28	199,27	200,50	201,08	0,29
	PAINS ET CEREALES	200,81	207,60	208,91	209,54	0,30
	VIANDES	207,56	214,39	215,03	215,61	0,27
	POISSONS	205,31	212,61	213,11	213,58	0,22
	LAIT, FROMAGE ET ŒUF	163,84	168,38	169,37	169,75	0,23
	HUILES ET GRAISSES	163,45	167,58	168,25	168,75	0,30
	FRUITS	188,14	194,10	195,25	195,96	0,36
	LEGUMES AUTRES QUE POMMES DE TERRE ET AUTRES TUBERCULES	184,50	189,15	190,61	191,20	0,31
	POMME DE TERRE, MANIOC, AUTRES TUBERCULES ET BANANES	182,29	187,80	189,57	189,99	0,22
	SUCRE	158,32	162,36	163,55	163,63	0,05
	CONFITURE, MIEL, PATE CHOCOLATEE ET CONFISERIE	157,50	160,99	161,62	162,22	0,37
	SEL, EPICES, SAUCES ET PRODUITS ALIMENTAIRES N.C.A.	170,47	175,38	177,61	178,36	0,42
	BOISSONS NON ALCOOLISEES	164,93	169,06	169,96	170,50	0,31
	CAFE, THE, CACAO ET AUTRES VEGETAUX POUR TISANES	166,96	171,14	171,69	172,21	0,30
	AUTRES BOISSONS NON ALCOOLISEES	164,22	168,32	169,35	169,89	0,32
II.	BOISSONS ALCOOLISEES, TABACS ET STUPEFIANTS	163,81	167,72	168,53	168,94	0,25
	BOISSONS ALCOOLISEES	166,31	170,27	171,07	171,51	0,25
	TABACS	155,03	158,78	159,61	159,95	0,21
III.	ARTICLES D'HABILLEMENT ET CHAUSSURES	197,53	203,25	203,86	204,44	0,29
	ARTICLES D'HABILLEMENT	197,38	203,10	203,70	204,28	0,28
	CHAUSSURES	198,08	203,79	204,42	205,04	0,30
IV.	LOGEMENT, EAU, GAZ, ELECTRICITE ET AUTRES COMBUSTIBLES	179,04	184,25	185,00	185,39	0,21
	LOYERS EFFECTIFS	203,65	210,23	210,49	210,73	0,11
	ENTRETIEN ET REPARATIONS COURANTES DU LOGEMENT	179,87	184,99	185,34	185,67	0,18
	AUTRES SERVICES RELATIFS AU LOGEMENT	172,34	176,54	178,01	178,95	0,53
	ELECTRICITE, GAZ ET AUTRES COMBUSTIBLES	166,33	171,55	173,76	174,25	0,28
V.	MEUBLES, ARTICLES DE MENAGE ET ENTRETIEN COURANT DU FOYER	161,74	165,85	166,27	166,47	0,12
	MEUBLES, ARTICLES D'AMEUBLEMENT ET DE DECORATION, TAPIS ET AUTRES REVETEMENTS	156,72	160,36	160,57	160,75	0,11
	ARTICLES DE MENAGE EN TEXTILES	161,01	164,86	165,22	165,57	0,21
	APPAREILS DE CHAUFFAGE ET DE CUISINE, REFRIGERATEURS, MACHINES A LAVER ET AUTRES	160,49	164,43	164,46	164,68	0,13
	VERRERIE, VAISSELLE ET USTENSILE DE CUISINE	162,15	166,05	166,32	166,45	0,08
	OUTILLAGE POUR LA MAISON ET LE JARDIN	155,01	158,89	159,36	159,57	0,13
	BIENS ET SERVICES POUR L'ENTRETIEN COURANT DE L'HABITATION	166,15	170,81	171,59	171,77	0,10
VI.	SANTE	172,78	178,54	180,57	181,17	0,33
	MEDICAMENTS ET AUTRES PRODUITS PHARMACEUTIQUES, APPAREILS ET MATERIELS THERAPEUTIQUES	174,81	181,08	183,62	184,21	0,32
	SERVICES MEDICAUX ET PARAMEDICAUX EXTRA-HOSPITALIERS	168,78	173,28	173,97	174,65	0,39
	SERVICES DES HOPITAUX	161,02	164,91	165,46	165,98	0,32
VII.	TRANSPORTS	153,79	157,08	157,52	157,93	0,26
	ACHATS DE VEHICULE	168,20	172,07	172,28	172,46	0,11
	UTILISATION DES VEHICULES PERSONNELS	148,69	151,89	152,32	152,72	0,27
	SERVICES DE TRANSPORT	151,04	154,02	154,64	155,24	0,39
VIII.	COMMUNICATIONS	172,33	175,49	177,16	177,62	0,26
	SERVICES POSTAUX	144,05	147,12	147,33	147,51	0,13
	TELEPHONE ET TELEGRAPHE	184,84	188,04	190,36	190,94	0,31
IX.	LOISIR ET CULTURE	158,43	162,68	163,98	164,68	0,43
	APPAREILS ET ACCESSOIRES Y COMPRISES REPARATIONS	156,56	160,27	160,88	161,48	0,37
	SERVICES RECREATIFS ET CULTURELS	158,01	161,78	163,23	163,91	0,41
	PRESSE, LIBRAIRIE ET PAPETERIE	161,95	167,35	169,81	170,72	0,53
X.	ENSEIGNEMENT	164,17	168,58	168,92	169,23	0,19
	SERVICE D'ENSEIGNEMENT	162,17	166,46	166,68	166,88	0,12
	FOURNITURES SCOLAIRES	164,70	169,15	169,52	169,86	0,20
XI.	RESTAURANTS ET HOTELS	172,27	176,99	177,75	178,49	0,42
	RESTAURANTS ET DEBITS DE BOISSONS	173,57	178,41	179,31	180,19	0,49
	SERVICES D'HEBERGEMENT	167,19	171,46	171,68	171,88	0,12
XII.	BIENS ET SERVICES DIVERS	167,48	172,31	173,33	174,28	0,55
	SOINS PERSONNELS	167,88	172,80	173,89	174,97	0,62
	EFFETS PERSONNELS N.D.A	164,64	168,97	169,24	169,50	0,15
	AUTRES SERVICES N.D.A	168,27	172,96	174,59	175,34	0,43
	INDICE GENERAL	182,92	188,30	189,32	189,86	0,29
	TAUX MENSUEL FIN PERIODE (1)	8,91	2,94	0,54	0,29	
	TAUX MOYEN MENSUEL (2)	8,61	5,89	1,18	0,33	
	TAUX CUMULE DE L'ANNEE (3)	39,85	43,96	44,74	45,16	
	TAUX EN GLISSEMENT ANNUEL (4)	49,49	52,03	50,56	49,17	
	TAUX ANNUALISE (5)	78,84	71,83	63,72	56,93	

Source : Direction de la Recherche et des Statistiques, Service des Statistiques Economiques.

(1) Calculé par rapport au mois précédent.

(2) Calculé en termes de variation de l'indice général moyen du mois en cours par rapport au mois précédent.

(3) Calculé par rapport à la dernière semaine du mois de décembre de l'année précédente.

(4) Calculé par rapport à la semaine correspondante de l'année précédente.

(5) Projection à fin décembre 2017 du cumul annuel d'inflation observé au 31 octobre 2017; cette semaine étant la 43ème de l'année.

Tableau I.16 : Indice hebdomadaire des prix de détail à Bukavu établi par la Banque Centrale du Congo
(base 100 = décembre 2012)

N° Fx.	LIBELLES	juil.-17	août-17	sept.-17	oct.-17	Variation en %
		Du 01 au 31	Du 01 au 31	Du 01 au 30	Du 01 au 31	
I.	PRODUITS ALIMENTAIRES ET BOISSONS NON ALCOOLISEES	173,50	177,09	178,10	178,68	0,33
	PRODUITS ALIMENTAIRES	174,54	178,19	179,19	179,76	0,32
	PAINS ET CEREALES	174,84	178,00	179,03	179,55	0,29
	VIANDES	176,92	180,41	180,90	181,33	0,24
	POISSONS	179,04	182,81	183,32	183,78	0,25
	LAIT, FROMAGE ET ŒUF	146,03	148,07	148,59	149,07	0,33
	HUILES ET GRAISSES	139,96	141,51	142,22	142,63	0,29
	FRUITS	155,43	158,16	159,38	159,85	0,29
	LEGUMES AUTRES QUE POMMES DE TERRE ET AUTRES TUBERCULES	185,36	190,38	191,74	192,48	0,39
	POMME DE TERRE, MANIOC, AUTRES TUBERCULES ET BANANES	157,59	160,32	161,88	162,48	0,37
	SUCRE	144,31	146,64	148,09	148,93	0,57
	CONFITURE, MIEL, PATE CHOCOLATEE ET CONFISERIE	143,41	145,59	146,33	147,05	0,49
	SEL, EPICES, SAUCES ET PRODUITS ALIMENTAIRES N.C.A.	150,42	153,01	154,68	155,70	0,66
	BOISSONS NON ALCOOLISEES	147,69	150,03	151,03	152,01	0,65
	CAFE, THE, CACAO ET AUTRES VEGETAUX POUR TISANES	147,33	149,52	150,15	150,74	0,40
	AUTRES BOISSONS NON ALCOLLISEES	147,80	150,19	151,32	152,42	0,73
II.	BOISSONS ALCOOLISEES, TABACS ET STUPEFIANTS	151,52	154,20	155,33	156,26	0,60
	BOISSONS ALCOOLISEES	153,69	156,47	157,48	158,46	0,63
	TABACS	142,77	145,12	146,72	147,43	0,48
III.	ARTICLES D'HABILLEMENT ET CHAUSSURES	182,51	185,75	186,34	186,89	0,30
	ARTICLES D'HABILLEMENT	184,96	188,28	188,92	189,53	0,32
	CHAUSSURES	173,49	176,43	176,81	177,15	0,19
IV.	LOGEMENT, EAU, GAZ, ELECTRICITE ET AUTRES COMBUSTIBLES	172,97	176,00	177,10	177,47	0,21
	LOYERS EFFECTIFS	159,82	162,46	162,68	162,85	0,11
	ENTRETIEN ET REPARATIONS COURANTES DU LOGEMENT	184,59	187,15	187,28	187,38	0,05
	AUTRES SERVICES RELATIFS AU LOGEMENT	156,40	160,41	163,02	163,41	0,24
	ELECTRICITE, GAZ ET AUTRES COMBUSTIBLES	152,67	156,70	160,03	161,13	0,69
V.	MEUBLES, ARTICLES DE MENAGE ET ENTRETIEN COURANT DU FOYER	146,56	148,97	149,75	150,24	0,33
	MEUBLES, ARTICLES D'AMEUBLEMENT ET DE DECORATION, TAPIS ET AUTRES REVETEMENTS	150,79	153,18	153,39	153,55	0,11
	ARTICLES DE MENAGE EN TEXTILES	154,62	157,30	157,77	158,21	0,28
	APPAREILS DE CHAUFFAGE ET DE CUISINE, REFRIGERATEURS, MACHINES A LAVER ET AUTRES	147,31	149,74	149,97	150,15	0,12
	VERRERIE, VAISSELLE ET USTENSILE DE CUISINE	143,26	145,31	145,62	145,89	0,19
	OUTILLAGE POUR LA MAISON ET LE JARDIN	141,80	144,16	145,62	146,48	0,59
	BIENS ET SERVICES POUR L'ENTRETIEN COURANT DE L'HABITATION	146,35	148,92	150,33	151,13	0,53
VI.	SANTE	153,01	155,79	157,04	157,48	0,28
	MEDICAMENTS ET AUTRES PRODUITS PHARMACEUTIQUES, APPAREILS ET MATERIELS THERAPEUTIQUES	153,77	156,77	158,74	159,17	0,27
	SERVICES MEDICAUX ET PARAMEDICAUX EXTRA-HOSPITALIERS	152,01	154,51	154,96	155,37	0,26
	SERVICES DES HOPITAUX	152,99	155,66	156,25	156,80	0,35
VII.	TRANSPORTS	139,76	141,39	141,97	142,51	0,38
	ACHATS DE VEHICULE	144,43	146,52	146,70	146,85	0,10
	UTILISATION DES VEHICULES PERSONNELS	136,97	138,47	138,96	139,42	0,33
	SERVICES DE TRANSPORT	142,18	143,87	144,64	145,38	0,51
VIII.	COMMUNICATIONS	173,06	175,64	178,10	178,68	0,33
	SERVICES POSTAUX	140,09	142,09	143,28	144,20	0,64
	TELEPHONE ET TELEGRAPHE	176,12	178,75	181,33	181,88	0,31
IX.	LOISIR ET CULTURE	141,60	144,43	147,14	147,82	0,46
	APPAREILS ET ACCESSOIRES Y COMPRISES REPARATIONS	141,74	143,90	144,72	145,50	0,54
	SERVICES RECREATIFS ET CULTURELS	144,18	146,65	148,60	149,07	0,32
	PRESSE, LIBRAIRIE ET PAPETERIE	140,37	143,86	148,34	149,03	0,47
X.	ENSEIGNEMENT	148,93	151,65	151,90	152,10	0,14
	SERVICE D'ENSEIGNEMENT	150,09	152,96	153,16	153,33	0,11
	FOURNITURES SCOLAIRES	147,22	149,72	150,03	150,29	0,18
XI.	RESTAURANTS ET HOTELS	164,10	167,37	168,60	169,59	0,59
	RESTAURANTS ET DEBITS DE BOISSONS	164,98	168,35	169,74	170,85	0,66
	SERVICES D'HEBERGEMENT	158,73	161,44	161,69	161,90	0,13
XII.	BIENS ET SERVICES DIVERS	146,46	148,61	149,84	150,76	0,62
	SOINS PERSONNELS	147,78	150,20	151,59	152,71	0,74
	EFFETS PERSONNELS N.D.A	143,86	145,90	146,13	146,32	0,13
	AUTRES SERVICES N.D.A	139,19	138,56	140,82	141,57	0,53
	INDICE GENERAL	166,62	169,76	170,72	171,28	0,32
	TAUX MENSUEL FIN PERIODE (1)	8,22	1,89	0,57	0,32	
	TAUX MOYEN MENSUEL (2)	7,85	4,92	0,84	0,37	
	TAUX CUMULE DE L'ANNEE (3)	32,64	35,14	35,91	36,35	
	TAUX EN GLISSEMENT ANNUEL (4)	42,72	43,49	41,92	40,50	
	TAUX ANNUALISE (5)	63,16	56,42	50,54	45,49	

Source : Direction de la Recherche et des Statistiques, Service des Statistiques Economiques.

(1) Calculé par rapport au mois précédent.

(2) Calculé en termes de variation de l'indice général moyen du mois en cours par rapport au mois précédent.

(3) Calculé par rapport à la dernière semaine du mois de décembre de l'année précédente.

(4) Calculé par rapport à la semaine correspondante de l'année précédente.

(5) Projection à fin décembre 2017 du cumul annuel d'inflation observé au 31 octobre 2017; cette semaine étant la 43ème de l'année.

Tableau I.17 : Indice hebdomadaire des prix de détail dans la ville de Bandundu établi par la Banque Centrale du Congo

(base 100 = décembre 2012)

N° Fx.	LIBELLES	juil.-17	août-17	sept.-17	oct.-17	Variation en %
		Du 01 au 31	Du 01 au 31	Du 01 au 30	Du 01 au 31	
I.	PRODUITS ALIMENTAIRES ET BOISSONS NON ALCOOLISEES	186,88	190,10	190,93	191,46	0,28
	PRODUITS ALIMENTAIRES	187,81	191,09	191,93	192,46	0,28
	PAINS ET CEREALES	188,00	191,03	191,99	192,54	0,29
	VIANDES	183,46	186,18	186,50	186,75	0,13
	POISSONS	189,66	192,82	193,16	193,42	0,13
	LAIT, FROMAGE ET ŒUF	159,06	160,85	161,47	162,03	0,34
	HUILES ET GRAISSES	160,15	161,91	162,58	163,11	0,32
	FRUITS	179,74	182,55	183,40	183,90	0,27
	LEGUMES AUTRES QUE POMMES DE TERRE ET AUTRES TUBERCULES	203,92	208,51	209,57	210,30	0,35
	POMME DE TERRE, MANIOC, AUTRES TUBERCULES ET BANANES	182,22	185,34	186,69	187,31	0,33
	SUCRE	154,58	156,09	156,96	157,33	0,23
	CONFITURE, MIEL, PATE CHOCOLATEE ET CONFISERIE	156,18	157,77	158,41	158,99	0,37
	SEL, EPICES, SAUCES ET PRODUITS ALIMENTAIRES N.C.A.	164,66	167,65	170,04	170,70	0,39
	BOISSONS NON ALCOOLISEES	162,20	163,80	164,55	165,18	0,38
	CAFE, THE, CACAO ET AUTRES VEGETAUX POUR TISANES	162,70	164,27	164,86	165,38	0,32
	AUTRES BOISSONS NON ALCOLLISEES	162,00	163,61	164,43	165,09	0,41
II.	BOISSONS ALCOOLISEES, TABACS ET STUPEFIANTS	160,01	161,59	162,24	162,79	0,34
	BOISSONS ALCOOLISEES	161,44	163,05	163,64	164,16	0,32
	TABACS	154,30	155,79	156,66	157,31	0,42
III.	ARTICLES D'HABILLEMENT ET CHAUSSURES	173,13	175,08	175,51	175,87	0,21
	ARTICLES D'HABILLEMENT	172,87	174,72	175,20	175,61	0,23
	CHAUSSURES	173,98	176,24	176,53	176,74	0,12
IV.	LOGEMENT, EAU, GAZ, ELECTRICITE ET AUTRES COMBUSTIBLES	182,87	186,12	186,70	187,05	0,19
	LOYERS EFFECTIFS	164,23	165,84	166,06	166,21	0,09
	ENTRETIEN ET REPARATIONS COURANTES DU LOGEMENT	193,90	197,97	198,28	198,51	0,12
	AUTRES SERVICES RELATIFS AU LOGEMENT	168,98	170,75	171,66	172,53	0,50
	ELECTRICITE, GAZ ET AUTRES COMBUSTIBLES	162,94	164,96	166,27	166,82	0,33
V.	MEUBLES, ARTICLES DE MENAGE ET ENTRETIEN COURANT DU FOYER	155,88	157,62	158,45	158,91	0,29
	MEUBLES, ARTICLES D'AMEUBLEMENT ET DE DECORATION, TAPIS ET AUTRES REVETEMENTS	155,66	157,10	157,30	157,44	0,09
	ARTICLES DE MENAGE EN TEXTILES	153,45	154,80	155,13	155,40	0,17
	APPAREILS DE CHAUFFAGE ET DE CUISINE, REFRIGERATEURS, MACHINES A LAVER ET AUTRES	156,58	158,17	158,38	158,53	0,09
	VERRERIE, VAISSELLE ET USTENSILE DE CUISINE	155,08	156,55	156,92	157,23	0,19
	OUTILLAGE POUR LA MAISON ET LE JARDIN	155,97	157,79	158,78	159,71	0,59
	BIENS ET SERVICES POUR L'ENTRETIEN COURANT DE L'HABITATION	156,68	158,80	160,46	161,22	0,47
VI.	SANTE	158,99	161,11	161,46	161,75	0,18
	MEDICAMENTS ET AUTRES PRODUITS PHARMACEUTIQUES, APPAREILS ET MATERIELS THERAPEUTIQUES	158,18	160,72	161,05	161,33	0,17
	SERVICES MEDICAUX ET PARAMEDICAUX EXTRA-HOSPITALIERS	159,86	161,41	161,76	162,05	0,18
	SERVICES DES HOPITAUX	161,31	162,83	163,30	163,71	0,25
VII.	TRANSPORTS	155,57	156,76	157,34	157,85	0,32
	ACHATS DE VEHICULE	155,10	156,45	156,64	156,76	0,08
	UTILISATION DES VEHICULE PERSONNELS	154,12	155,17	155,55	155,88	0,21
	SERVICES DE TRANSPORT	158,34	159,72	160,81	161,85	0,64
VIII.	COMMUNICATIONS	177,92	179,44	179,58	179,64	0,04
	SERVICES POSTAUX	152,60	153,84	154,22	154,54	0,21
	TELEPHONE ET TELEGRAPHE	180,27	181,81	181,93	181,97	0,02
IX.	LOISIR ET CULTURE	155,26	157,14	158,56	159,33	0,49
	APPAREILS ET ACCESSOIRES Y COMPRISES REPARATIONS	153,33	154,60	154,99	155,33	0,21
	SERVICES RECREATIFS ET CULTURELS	154,88	156,58	157,83	159,02	0,75
	PRESSE, LIBRAIRIE ET PAPETERIE	156,45	158,71	160,76	161,63	0,55
X.	ENSEIGNEMENT	159,94	161,67	161,90	162,06	0,10
	SERVICE D'ENSEIGNEMENT	160,20	161,99	162,20	162,35	0,09
	FOURNITURES SCOLAIRES	159,54	161,19	161,45	161,64	0,12
XI.	RESTAURANTS ET HOTELS	158,27	159,64	160,14	160,57	0,27
	RESTAURANTS ET DEBITS DE BOISSONS	158,26	159,63	160,18	160,67	0,30
	SERVICES D'HEBERGEMENT	158,35	159,67	159,92	160,11	0,12
XII.	BIENS ET SERVICES DIVERS	159,63	161,35	162,34	162,87	0,33
	SOINS PERSONNELS	161,91	163,80	165,07	165,70	0,38
	EFFETS PERSONNELS N.D.A	154,20	155,45	155,68	155,84	0,11
	AUTRES SERVICES N.D.A	155,11	156,55	157,09	157,57	0,30
	INDICE GENERAL	176,87	179,52	180,21	180,67	0,25
	TAUX MENSUEL FIN PERIODE (1)	8,99	1,50	0,39	0,25	
	TAUX MOYEN MENSUEL (2)	8,65	5,05	0,47	0,27	
	TAUX CUMULE DE L'ANNEE (3)	34,99	37,01	37,54	37,89	
	TAUX EN GLISSEMENT ANNUEL (4)	44,74	45,05	43,32	41,88	
	TAUX ANNUALISE (5)	68,22	59,66	52,96	47,48	

Source : Direction de la Recherche et des Statistiques, Service des Statistiques Economiques.

(1) Calculé par rapport au mois précédent.

(2) Calculé en termes de variation de l'indice général moyen du mois en cours par rapport au mois précédent.

(3) Calculé par rapport à la dernière semaine du mois de décembre de l'année précédente.

(4) Calculé par rapport à la semaine correspondante de l'année précédente.

(5) Projection à fin décembre 2017 du cumul annuel d'inflation observé au 31 octobre 2017; cette semaine étant la 43ème de l'année.

Tableau I.18 : Indice hebdomadaire des prix de détail à Kisangani établi par la Banque Centrale du Congo
(base 100 = décembre 2012)

N° Fx.	LIBELLES	juil.-17	août-17	sept.-17	oct.-17	Variation en %
		Du 01 au 31	Du 01 au 31	Du 01 au 30	Du 01 au 31	
I.	PRODUITS ALIMENTAIRES ET BOISSONS NON ALCOOLISEES	183,66	188,33	189,24	189,64	0,21
	PRODUITS ALIMENTAIRES	184,29	189,00	189,92	190,33	0,22
	PAINS ET CEREALES	177,87	181,85	183,01	183,39	0,21
	VIANDES	189,78	195,33	195,72	196,11	0,20
	POISSONS	192,95	198,24	198,62	199,02	0,20
	LAIT, FROMAGE ET ŒUF	147,31	149,69	150,40	150,80	0,27
	HUILES ET GRAISSES	145,40	147,72	148,48	148,86	0,25
	FRUITS	171,78	175,78	177,10	177,64	0,31
	LEGUMES AUTRES QUE POMMES DE TERRE ET AUTRES TUBERCULES	197,14	202,66	203,86	204,30	0,22
	POMME DE TERRE, MANIOC, AUTRES TUBERCULES ET BANANES	172,13	176,12	177,06	177,48	0,24
	SUCRE	143,33	146,10	147,21	147,25	0,03
	CONFITURE, MIEL, PATE CHOCOLATEE ET CONFISERIE	147,45	149,96	150,56	150,61	0,03
	SEL, EPICES, SAUCES ET PRODUITS ALIMENTAIRES N.C.A.	152,80	155,52	156,28	156,55	0,17
	BOISSONS NON ALCOOLISEES	149,76	152,06	152,46	152,64	0,12
	CAFE, THE, CACAO ET AUTRES VEGETAUX POUR TISANES	150,92	153,09	153,35	153,53	0,12
	AUTRES BOISSONS NON ALCOLLISEES	149,49	151,82	152,25	152,44	0,12
II.	BOISSONS ALCOOLISEES, TABACS ET STUPEFIANTS	150,43	152,81	153,21	153,41	0,14
	BOISSONS ALCOOLISEES	151,23	153,56	153,92	154,10	0,12
	TABACS	146,55	149,23	149,77	150,09	0,22
III.	ARTICLES D'HABILLEMENT ET CHAUSSURES	171,67	174,41	174,66	175,90	0,71
	ARTICLES D'HABILLEMENT	172,48	175,24	175,50	176,95	0,83
	CHAUSSURES	167,91	170,61	170,80	171,07	0,16
IV.	LOGEMENT, EAU, GAZ, ELECTRICITE ET AUTRES COMBUSTIBLES	177,88	180,95	181,52	181,81	0,16
	LOYERS EFFECTIFS	175,78	178,70	178,92	179,08	0,09
	ENTRETIEN ET REPARATIONS COURANTES DU LOGEMENT	194,73	198,07	198,38	198,64	0,13
	AUTRES SERVICES RELATIFS AU LOGEMENT	157,20	159,51	160,53	160,93	0,25
	ELECTRICITE, GAZ ET AUTRES COMBUSTIBLES	156,33	159,29	160,21	160,54	0,21
V.	MEUBLES, ARTICLES DE MENAGE ET ENTRETIEN COURANT DU FOYER	146,54	148,80	149,14	149,42	0,19
	MEUBLES, ARTICLES D'AMEUBLEMENT ET DE DECORATION, TAPIS ET AUTRES REVETEMENTS	149,71	151,77	151,90	152,08	0,12
	ARTICLES DE MENAGE EN TEXTILES	151,32	153,48	153,62	153,76	0,09
	APPAREILS DE CHAUFFAGE ET DE CUISINE, REFRIGERATEURS, MACHINES A LAVER ET AUTRES	144,75	146,92	147,18	147,39	0,15
	VERRERIE, VAISSELLE ET USTENSILE DE CUISINE	143,75	145,75	146,23	146,67	0,30
	OUTILLAGE POUR LA MAISON ET LE JARDIN	146,36	148,76	149,84	150,38	0,36
	BIENS ET SERVICES POUR L'ENTRETIEN COURANT DE L'HABITATION	147,90	150,50	150,61	150,74	0,09
VI.	SANTE	157,19	160,77	161,72	162,25	0,33
	MEDICAMENTS ET AUTRES PRODUITS PHARMACEUTIQUES, APPAREILS ET MATERIELS THERAPEUTIQUES	163,80	168,56	169,45	170,04	0,35
	SERVICES MEDICAUX ET PARAMEDICAUX EXTRA-HOSPITALIERS	149,85	152,18	153,34	153,82	0,31
	SERVICES DES HOPITAUX	150,62	152,76	153,20	153,59	0,26
VII.	TRANSPORTS	151,13	153,34	153,91	154,27	0,23
	ACHATS DE VEHICULE	159,90	162,10	162,30	162,44	0,09
	UTILISATION DES VEHICULE PERSONNELS	144,25	146,32	146,92	147,47	0,38
	SERVICES DE TRANSPORT	147,27	149,65	150,66	151,08	0,28
VIII.	COMMUNICATIONS	170,99	176,68	177,25	177,66	0,23
	SERVICES POSTAUX	150,20	152,10	152,38	152,51	0,09
	TELEPHONE ET TELEGRAPHE	174,70	181,05	181,67	182,13	0,25
IX.	LOISIR ET CULTURE	145,15	148,27	148,84	149,18	0,23
	APPAREILS ET ACCESSOIRES Y COMPRISES REPARATIONS	145,93	148,37	149,66	150,34	0,46
	SERVICES RECREATIFS ET CULTURELS	144,89	147,15	148,44	148,89	0,30
	PRESSE, LIBRAIRIE ET PAPETERIE	144,83	148,41	148,52	148,69	0,11
X.	ENSEIGNEMENT	147,79	150,16	150,39	150,58	0,13
	SERVICE D'ENSEIGNEMENT	147,59	150,04	150,24	150,40	0,10
	FOURNITURES SCOLAIRES	148,19	150,40	150,70	150,96	0,17
XI.	RESTAURANTS ET HOTELS	164,57	167,29	168,09	168,58	0,29
	RESTAURANTS ET DEBITS DE BOISSONS	164,80	167,53	168,35	168,85	0,30
	SERVICES D'HEBERGEMENT	158,06	160,40	160,65	160,85	0,13
XII.	BIENS ET SERVICES DIVERS	152,59	155,44	155,74	156,06	0,20
	SOINS PERSONNELS	152,92	155,74	155,98	156,29	0,20
	EFFETS PERSONNELS N.D.A	158,51	162,40	162,69	162,94	0,15
	AUTRES SERVICES N.D.A	145,43	147,76	148,50	148,93	0,29
	INDICE GENERAL	173,17	176,94	177,65	178,07	0,24
	TAUX MENSUEL FIN PERIODE (1)	9,53	2,18	0,40	0,24	
	TAUX MOYEN MENSUEL (2)	9,25	5,69	0,74	0,25	
	TAUX CUMULE DE L'ANNEE (3)	36,95	39,93	40,49	40,83	
	TAUX EN GLISSEMENT ANNUEL (4)	60,52	63,12	63,10	60,61	
	TAUX ANNUALISE (5)	72,46	64,73	57,35	51,29	

Source : Direction de la Recherche et des Statistiques, Service des Statistiques Economiques.

(1) Calculé par rapport au mois précédent.

(2) Calculé en termes de variation de l'indice général moyen du mois en cours par rapport au mois précédent.

(3) Calculé par rapport à la dernière semaine du mois de décembre de l'année précédente.

(4) Calculé par rapport à la semaine correspondante de l'année précédente.

(5) Projection à fin décembre 2017 du cumul annuel d'inflation observé au 31 octobre 2017; cette semaine étant la 43ème de l'année.

Tableau I.19 : Indice hebdomadaire des prix de détail à couverture nationale* établi par la Banque Centrale du Congo

(base 100 = décembre 2012)

N° Fx.	LIBELLES	juil.-17	août-17	sept.-17	oct.-17	Variation en %
		Du 01 au 31	Du 01 au 31	Du 01 au 30	Du 01 au 31	
I.	PRODUITS ALIMENTAIRES ET BOISSONS NON ALCOOLISEES	192,10	197,44	198,26	198,78	0,26
	PRODUITS ALIMENTAIRES	192,91	198,31	199,14	199,66	0,26
	PAINS ET CEREALES	194,95	200,26	201,15	201,66	0,26
	VIANDES	191,31	196,86	197,30	197,73	0,22
	POISSONS	195,13	200,99	201,39	201,82	0,21
	LAIT, FROMAGE ET ŒUF	162,47	165,94	166,57	166,97	0,24
	HUILES ET GRAISSES	162,56	165,69	166,29	166,68	0,23
	FRUITS	183,16	188,35	189,27	189,85	0,31
	LEGUMES AUTRES QUE POMMES DE TERRE ET AUTRES TUBERCULES	203,31	209,39	210,46	211,07	0,29
	POMME DE TERRE, MANIOC, AUTRES TUBERCULES ET BANANES	182,06	186,69	187,81	188,35	0,29
	SUCRE	155,31	158,28	159,14	159,39	0,16
	CONFITURE, MIEL, PATE CHOCOLATEE ET CONFISERIE	159,49	162,59	163,13	163,53	0,24
	SEL, EPICES, SAUCES ET PRODUITS ALIMENTAIRES N.C.A.	168,61	172,57	174,26	174,86	0,34
	BOISSONS NON ALCOOLISEES	164,50	167,79	168,43	168,87	0,26
	CAFE, THE, CACAO ET AUTRES VEGETAUX POUR TISANES	168,30	171,77	172,17	172,47	0,18
	AUTRES BOISSONS NON ALCOLLISEES	163,27	166,51	167,23	167,70	0,29
II.	BOISSONS ALCOOLISEES, TABACS ET STUPEFIANTS	166,92	170,37	170,95	171,39	0,26
	BOISSONS ALCOOLISEES	168,91	172,45	173,02	173,47	0,26
	TABACS	160,20	163,49	164,16	164,58	0,26
III.	ARTICLES D'HABILLEMENT ET CHAUSSURES	190,70	195,23	195,68	196,31	0,32
	ARTICLES D'HABILLEMENT	191,28	195,86	196,35	197,04	0,35
	CHAUSSURES	188,40	192,76	193,08	193,44	0,19
IV.	LOGEMENT, EAU, GAZ, ELECTRICITE ET AUTRES COMBUSTIBLES	181,41	185,51	186,09	186,48	0,21
	LOYERS EFFECTIFS	180,89	184,96	185,19	185,44	0,14
	ENTRETIEN ET REPARATIONS COURANTES DU LOGEMENT	191,65	196,15	196,46	196,81	0,18
	AUTRES SERVICES RELATIFS AU LOGEMENT	166,88	170,06	171,12	171,65	0,31
	ELECTRICITE, GAZ ET AUTRES COMBUSTIBLES	162,53	165,97	167,22	167,73	0,31
V.	MEUBLES, ARTICLES DE MENAGE ET ENTRETIEN COURANT DU FOYER	157,55	160,62	161,21	161,55	0,21
	MEUBLES, ARTICLES D'AMEUBLEMENT ET DE DECORATION, TAPIS ET AUTRES REVETEMENTS	157,86	160,74	160,89	161,05	0,10
	ARTICLES DE MENAGE EN TEXTILES	158,01	160,94	161,24	161,52	0,17
	APPAREILS DE CHAUFFAGE ET DE CUISINE, REFRIGERATEURS, MACHINES A LAVER ET AUTRES	158,60	161,66	161,83	162,01	0,11
	VERRERIE, VAISSELLE ET USTENSILE DE CUISINE	156,25	159,17	159,51	159,82	0,19
	OUTILLAGE POUR LA MAISON ET LE JARDIN	155,67	158,74	159,60	160,10	0,32
	BIENS ET SERVICES POUR L'ENTRETIEN COURANT DE L'HABITATION	158,32	161,61	162,65	163,09	0,27
VI.	SANTE	170,85	174,85	175,80	176,25	0,26
	MEDICAMENTS ET AUTRES PRODUITS PHARMACEUTIQUES, APPAREILS ET MATERIELS THERAPEUTIQUES	172,02	176,38	177,61	178,11	0,29
	SERVICES MEDICAUX ET PARAMEDICAUX EXTRA-HOSPITALIERS	168,93	172,38	172,94	173,34	0,23
	SERVICES DES HOPITAUX	171,30	174,89	175,30	175,69	0,22
VII.	TRANSPORTS	149,81	151,96	152,41	152,79	0,25
	ACHATS DE VEHICULE	154,33	156,59	156,74	156,87	0,08
	UTILISATION DES VEHICULE PERSONNELS	145,88	147,95	148,34	148,70	0,25
	SERVICES DE TRANSPORT	151,13	153,34	154,08	154,63	0,36
VIII.	COMMUNICATIONS	171,26	174,07	175,04	175,30	0,15
	SERVICES POSTAUX	148,12	150,35	150,67	150,91	0,16
	TELEPHONE ET TELEGRAPHE	174,91	177,86	178,95	179,23	0,16
IX.	LOISIR ET CULTURE	154,23	157,51	158,66	159,20	0,34
	APPAREILS ET ACCESSOIRES Y COMPRISES REPARATIONS	152,75	155,51	156,19	156,73	0,35
	SERVICES RECREATIFS ET CULTURELS	160,70	164,33	165,38	166,00	0,37
	PRESSE, LIBRAIRIE ET PAPERIE	152,40	155,82	157,49	158,04	0,35
X.	ENSEIGNEMENT	158,20	161,40	161,61	161,79	0,11
	SERVICE D'ENSEIGNEMENT	158,47	161,78	161,95	162,09	0,09
	FOURNITURES SCOLAIRES	157,58	160,59	160,83	161,06	0,14
XI.	RESTAURANTS ET HOTELS	176,27	180,17	180,77	181,27	0,28
	RESTAURANTS ET DEBITS DE BOISSONS	177,47	181,47	182,14	182,69	0,31
	SERVICES D'HEBERGEMENT	167,81	171,04	171,23	171,41	0,10
XII.	BIENS ET SERVICES DIVERS	160,64	163,85	164,59	165,13	0,33
	SOINS PERSONNELS	163,36	166,80	167,64	168,25	0,36
	EFFETS PERSONNELS N.D.A	154,80	157,68	157,91	158,12	0,13
	AUTRES SERVICES N.D.A	153,98	156,39	157,29	157,84	0,35
	INDICE GENERAL	181,45	185,93	186,63	187,10	0,25
	TAUX MENSUEL FIN PERIODE (1)	9,47	2,47	0,38	0,25	
	TAUX MOYEN MENSUEL (2)	9,22	5,88	0,79	0,27	
	TAUX CUMULE DE L'ANNEE (3)	39,54	42,99	43,53	43,89	
	TAUX EN GLISSEMENT ANNUEL (4)	51,51	52,95	51,24	48,81	
	TAUX ANNUALISE (5)	78,15	70,11	61,90	55,27	

Source : Direction de la Recherche et des Statistiques, Service des Statistiques Economiques.

* Cet indice prend en compte, outre les données des prix prélevées à Kinshasa, celles en provenance des provinces du BANDUNDU, KATANGA, NORD-KIVU, SUD-KIVU, BANDUNDU et ORIENTALE.

(1) Calculé par rapport au mois précédent.

(2) Calculé en termes de variation de l'indice général moyen du mois en cours par rapport au mois précédent.

(3) Calculé par rapport à la dernière semaine du mois de décembre de l'année précédente.

(4) Calculé par rapport à la semaine correspondante de l'année précédente.

(5) Projection à fin décembre 2017 du cumul annuel d'inflation observé au 31 octobre 2017; cette semaine étant la 43ème de l'année.

Tableau I.20 : Variations mensuelles de l'indice des prix moyens de détail à Kinshasa calculées par la B.C.C. (par groupe d'articles) (*)

(Base 100 = déc 2012)

Périodes	Produits alimentaires et boissons non alcoolisées	Boissons alcoolisées, tabacs et stupéfiants	Articles d'habillement et chaussures	Logement, Eau, Gaz, Electricité et Autres Combustibles.	Meubles, Articles de ménage et entretien courant du foyer	Santé	Transports	Communications	Loin et Culture	Enseignement	Restaurants et Hôtels	Autres Biens et Services	Indice Général
2011													
décembre	0,22	0,17	0,29	0,15	8,52	0,12	0,12	-12,02	0,02	0,00	0,03	0,05	0,19
2012													
décembre	0,11	0,07	0,11	0,07	0,05	0,07	0,06	0,00	0,06	0,07	0,09	0,09	0,11
2013													
décembre	0,16	0,10	0,17	0,13	0,07	0,08	0,05	0,07	0,10	0,11	0,14	0,15	0,14
2014													
décembre	0,13	0,05	0,08	0,08	0,07	0,08	0,09	0,07	0,05	0,00	0,08	0,08	0,10
2015													
janvier	0,23	0,07	0,09	0,10	0,08	0,10	0,54	0,09	0,06	0,00	0,12	0,15	0,20
février	0,14	0,06	0,07	0,08	0,06	0,08	0,05	0,07	0,05	0,00	0,09	0,11	0,10
mars	0,15	0,06	0,09	0,09	0,05	0,08	0,05	0,07	0,05	0,00	0,09	0,13	0,11
avril	0,18	0,07	0,12	0,11	0,07	0,10	0,07	0,09	0,06	0,00	0,11	0,14	0,14
mai	0,15	0,06	0,11	0,09	0,05	0,08	0,02	0,07	0,05	0,00	0,09	0,09	0,11
juin	0,14	0,06	0,12	0,09	0,05	0,08	0,07	0,07	0,05	0,00	0,09	0,09	0,11
juillet	0,16	0,07	0,16	0,12	0,07	0,10	0,07	0,09	0,06	0,00	0,11	0,12	0,13
août	0,16	0,06	0,11	0,43	0,05	0,08	0,07	0,07	0,06	0,08	0,09	0,09	0,16
septembre	0,67	0,06	0,12	0,78	1,34	0,08	0,75	0,07	0,07	0,16	0,09	0,09	0,58
octobre	0,17	0,06	0,15	0,20	0,06	0,10	0,08	0,07	0,05	0,00	0,14	0,09	0,14
novembre	0,13	0,05	0,10	0,18	0,05	0,08	0,06	0,05	0,04	0,00	0,12	0,07	0,11
décembre	0,20	0,12	0,37	0,14	0,07	0,10	0,06	0,09	0,07	0,00	0,10	0,09	0,17
2016													
janvier	0,16	0,09	0,10	0,09	0,07	0,09	0,06	0,07	0,05	0,00	0,08	0,06	0,12
février	0,19	0,08	0,11	0,09	0,07	0,08	0,06	0,07	0,04	0,00	0,10	0,09	0,14
mars	0,24	0,12	0,13	0,16	0,08	0,11	0,09	0,09	0,06	0,00	0,12	0,10	0,18
avril	0,21	0,09	0,09	0,12	0,11	0,73	0,08	1,63	0,07	0,00	0,11	0,08	0,19
mai	0,23	0,08	0,13	0,10	0,07	0,53	0,06	0,06	0,05	0,00	0,10	0,11	0,18
juin	1,24	0,28	0,53	0,33	0,54	0,68	0,18	20,14	0,08	0,00	2,79	0,59	1,09
juillet	2,65	1,53	1,69	2,54	2,13	1,70	1,56	1,43	1,46	1,43	2,99	1,66	2,33
août	0,76	0,54	1,14	0,53	0,79	0,82	0,72	0,46	0,74	0,99	1,05	0,75	0,77
septembre	1,07	0,93	0,97	0,91	0,94	1,21	1,00	0,14	0,69	1,69	0,95	1,00	1,05
octobre	3,80	2,31	2,39	2,44	2,20	2,02	1,54	0,44	2,16	2,39	2,08	2,08	3,04
novembre	6,01	4,65	4,64	4,75	4,27	4,14	2,88	2,29	4,12	4,28	4,47	4,01	5,18
décembre	15,75	11,64	17,37	14,40	9,44	11,58	5,74	6,20	8,60	8,51	15,41	10,90	13,94
2017													
janvier	6,97	6,76	7,97	7,65	5,08	6,57	2,46	2,81	4,75	4,58	8,35	5,95	6,58
février	2,79	4,76	5,46	3,87	4,11	5,59	1,69	1,86	3,52	3,62	5,18	4,01	3,29
mars	2,13	2,63	3,60	2,43	2,39	2,88	1,23	1,08	2,18	2,08	3,05	2,38	2,26
avril	4,00	4,77	4,36	3,46	3,94	5,41	1,99	1,69	3,85	3,44	5,50	4,15	3,89
mai	5,14	5,70	7,03	5,02	4,68	6,18	2,84	2,42	4,88	4,18	6,62	5,09	5,11
juin	10,23	10,30	13,34	9,68	8,78	10,75	6,54	5,85	9,49	8,12	11,74	9,52	10,01
juillet	10,94	10,72	13,37	10,25	9,38	10,98	7,70	7,03	10,39	8,85	12,05	10,10	10,67
août	4,29	3,68	4,08	3,37	3,05	3,26	1,95	1,34	3,40	2,97	3,73	3,20	3,82
septembre	0,43	0,46	0,38	0,26	0,79	0,66	0,43	0,84	0,81	0,16	0,31	0,64	0,42
octobre	0,27	0,38	0,25	0,21	0,32	0,33	0,32	0,08	0,50	0,13	0,28	0,34	0,26

Source : Direction de la Recherche et des statistiques, Service des Statistiques Economiques.

(*) Variations calculées par rapport au mois précédent.

Tableau I.21 : INDICES DES PRIX DE DETAIL ETABLIS PAR L'IRES (1)

(base : décembre 2014 = 100)

PERIODES	PRIX AUX MARCHES				PRIX DANS LES MAGASINS		
	Alimentation	Habillement	Articles divers	Indice Général	Alimentation	Articles divers	Indice Général
2002	98 187 387,4	86 740 952,0	65 081 772,4	89 231 524,6	78 035 486,7	136 594 300,3	82 106 913,3
2003	114 905 476,1	106 655 853,8	71 232 459,4	104 114 076,6	92 958 335,1	170 702 670,8	98 361 566,5
2004	143 553 397,4	126 168 161,3	71 569 444,6	123 948 497,2	101 943 679,7	208 690 949,9	109 362 615,0
2005	187 277 100,2	163 172 198,1	92 036 365,0	161 052 458,4	128 011 392,3	252 433 443,7	136 658 724,9
2006	215 448 864,4	190 254 312,9	107 457 065,3	186 204 214,1	146 093 773,0	297 593 522,0	156 623 005,6
2007	291 472 880,4	218 937 299,7	150 331 323,7	249 673 469,6	165 706 544,1	353 691 038,4	178 771 466,5
2008	367 745 840,6	299 397 304,3	183 651 397,1	313 731 916,6	209 482 051,6	527 766 826,2	231 602 843,5
2009	456 722 355,5	363 912 170,3	273 177 623,2	397 964 100,8	278 735 818,4	669 183 497,2	305 871 932,0
2010	535 943 936,9	423 962 740,6	349 426 394,3	477 434 861,0	351 079 529,2	887 013 838,6	388 326 964,5
2011	72,8	62,9	72,8	73,6	70,1	70,7	70,2
2012	80,2	72,1	82,7	79,3	77,1	73,5	76,4
2013	89,2	85,4	91,3	88,8	86,4	92,9	88,2
2014	98,0	97,4	98,6	98,0	99,2	98,8	99,1
Janvier	95,7	94,0	96,5	95,5	97,1	97,7	97,2
Février	96,1	95,0	97,2	96,1	97,8	98,0	97,8
Mars	96,7	95,9	97,7	96,7	98,1	98,1	98,1
Avril	97,1	96,5	97,9	97,2	98,8	98,1	98,7
Mai	97,4	96,9	98,2	97,4	99,6	98,2	99,4
Juin	97,7	97,2	98,6	97,8	99,7	98,3	99,5
Juillet	98,4	97,4	99,1	98,4	99,8	98,5	99,5
Août	98,8	98,1	99,5	98,8	99,8	99,5	99,8
Septembre	99,0	99,1	99,5	99,1	99,9	99,9	99,9
Octobre	99,4	99,3	99,7	99,4	99,9	99,9	99,9
Novembre	99,7	99,6	99,9	99,7	100,0	100,0	100,0
Décembre	100,0	100,0	100,0	100,0	100,0	100,0	100,0
2015	101,5	103,3	103,0	102,1	100,2	100,8	100,3
Janvier	100,40	100,40	100,23	100,37	100,05	100,01	100,04
Février	100,58	100,81	100,29	100,56	100,10	99,99	100,08
Mars	100,57	101,36	100,49	100,68	100,14	100,04	100,12
Avril	100,75	102,95	101,49	101,22	100,14	100,33	100,16
Mai	101,19	102,96	104,06	102,06	100,19	100,42	100,21
Juin	101,51	103,79	103,41	102,24	100,23	100,51	100,25
Juillet	101,63	103,87	103,40	102,33	100,25	100,56	100,27
Août	101,86	104,04	103,66	102,56	100,28	100,60	100,30
Septembre	102,10	104,29	104,12	102,84	100,31	101,77	100,41
Octobre	102,30	104,55	104,53	103,10	100,34	101,83	100,45
Novembre	102,66	104,86	104,95	103,46	100,37	101,89	100,47
Décembre	102,70	105,16	105,49	103,75	100,41	101,96	100,52
2016							
Janvier	103,06	105,58	106,03	104,05	100,52	102,20	100,64
Février	103,30	106,04	106,65	104,40	100,58	102,25	100,70
Mars	103,28	106,61	107,49	104,65	100,64	102,33	100,75
Avril	103,54	107,15	109,84	105,38	100,70	102,42	100,82
Mai	103,96	107,66	110,40	105,85	100,75	102,82	100,89
Juin	104,87	108,50	113,15	107,13	101,06	102,93	101,19
Juillet	105,17	109,17	120,46	108,90	101,39	103,07	101,51
Août	105,27	109,63	121,88	109,30	101,47	103,19	101,59
Septembre	105,81	110,31	120,44	109,47	101,52	103,95	101,69
Octobre	106,09	111,00	121,93	110,05	101,57	104,69	101,78
Novembre	106,09	111,27	124,35	111,10	101,61	105,37	101,87
Décembre	108,14	111,61	127,60	112,60	102,03	107,52	102,41
2017							
Janvier	108,9	112,3	129,2	113,5	102,1	109,3	102,6
Février	109,3	112,6	130,1	114,0	102,3	111,3	102,9
Mars	110,4	115,6	131,9	115,5	102,5	121,4	103,8
Avril	110,9	116,3	132,7	116,1	102,8	122,5	104,2
Mai	111,5	118,4	135,3	117,3	103,5	125,9	105,1
Juin	112,5	120,8	137,1	118,6	103,8	136,5	106,1
Juillet	114,2	124,4	141,1	121,0	104,2	140,4	106,8
Août	114,8	125,1	143,2	121,9	104,7	143,1	107,4
Septembre	115,4	125,2	145,1	122,7	104,9	144,1	107,7
Octobre	116,4	145,1	147,1	123,7	105,7	144,6	108,4

Source : Institut de Recherches Economiques et Sociales (I.R.E.S.).

(1) : jusqu'en décembre base : 2010 = 100

Tableau I.22 : INDICE DES PRIX A LA CONSOMMATION DES MENAGES A KINSHASA ETABLI PAR U.S.-EMBASSY, ECON.
(novembre 1989 = 100) (1)

PERIODES	Alimentation	Boissons	Non alimentaire	Habillement	Loyer	Transport	Frais scolaires	Divers	Indice d'ensemble
2007	313,3	18,3	29,9	17,3	36,2	192,2	61,0	66,2	753,3
2008	461,7	25,3	43,7	21,9	38,8	355,6	81,0	69,0	1 122,7
2009	682,8	36,4	61,2	32,0	57,3	410,9	91,0	123,3	1 554,9
2010	826,0	43,5	76,8	34,0	60,0	467,0	96,0	124,0	1 801,5
2011	-	-	-	-	-	-	-	-	-
2012	-	-	-	-	-	-	-	-	-
Décembre
2013	-	-	-	-	-	-	-	-	-
Décembre
2014	-	-	-	-	-	-	-	-	-
Janvier
Février
Mars
Avril
Mai
Juin
Juillet
Août
Septembre
Octobre
Novembre
Décembre
2015	-	-	-	-	-	-	-	-	-
Janvier
Février
Mars
Avril
Mai
Juin
Juillet
Août
Septembre
Octobre
Novembre
Décembre
2016	-	-	-	-	-	-	-	-	-
Janvier
Février
Mars
Avril
Mai
Juin
Juillet
Août
Septembre
Octobre
Novembre
Décembre
2017	-	-	-	-	-	-	-	-	-
Janvier
Février
Mars
Avril
Mai
Juin
Juillet
Août
Septembre
Octobre

Source : US Embassy ; Cellule Economique.

(1) L'ambassade des Etats-Unis a suspendu la production de son indice des prix à la consommation depuis le mois de mai 2010.

Tableau I.23 : VARIATIONS DES INDICES DES PRIX A LA CONSOMMATION
(en %)

PERIODE S	Taux mensuels ⁽¹⁾			Taux cumulés ⁽²⁾			Taux moyens mensuels		
	B.C.C . (6)	I.R.E.S. Marchés	INS (5)	B.C.C . (6)	I.R.E.S. Marchés	INS (5)	B.C.C. (3)	I.R.E.S. Marchés	INS (5)
2006									
Décembre	0,0	1,6	0,0	18,2	22,5	21,4	1,4	1,7	1,6
2007									
Décembre	0,75	1,98	0,75	0,75	33,50	22,33	0,06	2,44	1,69
2008									
Décembre	3,50	1,26	2,62	27,57	23,71	44,68	2,05	1,79	3,13
2009									
Décembre	0,20	2,94	0,36	53,44	26,79	28,97	3,63	2,00	2,14
2010									
Décembre	1,78	1,97	2,88	9,84	15,55	17,20	1,46	1,21	1,33
2011									
Décembre	0,23	0,46	2,41	15,43	13,43	12,59	0,19	1,06	0,99
2012									
Décembre	0,11	0,89	0,09	5,67	9,45	2,77	0,13	0,76	0,23
2013									
Décembre	0,12	1,19	0,15	1,08	15,54	1,07	0,09	1,21	0,09
2014									
Décembre	0,09	0,31	0,05	1,26	5,17	1,03	0,10	0,42	0,09
2015									
Janvier	0,13	0,37	0,04	0,13	0,37	0,04	0,13	0,37	0,04
Février	0,10	0,19	0,05	0,22	0,41	0,08	0,11	0,20	0,04
Mars	0,10	0,12	0,06	0,32	0,51	0,14	0,11	0,17	0,05
Avril	0,14	0,54	0,06	0,46	2,83	0,20	0,11	0,70	0,05
Mai	0,11	0,83	0,05	0,57	2,44	0,26	0,11	0,48	0,05
Juin	0,11	0,18	0,06	0,68	2,14	0,31	0,11	0,35	0,05
Juillet	0,13	0,09	0,08	0,82	2,16	0,39	0,12	0,31	0,06
Août	0,15	0,22	0,06	0,97	2,47	0,45	0,12	0,31	0,06
Septembre	0,21	0,28	0,06	1,18	2,79	0,52	0,13	0,31	0,06
Octobre	0,14	0,25	0,10	1,33	3,01	0,61	0,13	0,30	0,06
Novembre	0,11	0,36	0,08	1,44	3,41	0,69	0,13	0,31	0,06
Décembre	0,16	0,28	0,12	1,60	3,72	0,81	0,13	0,33	0,07
2016									
Janvier	0,10	0,28	0,08	0,10	0,28	0,08	0,10	0,28	0,08
Février	0,12	0,34	0,09	0,22	0,58	0,17	0,11	0,29	0,09
Mars	0,15	0,24	0,16	0,37	0,87	0,34	0,12	0,29	0,11
Avril	0,18	0,70	0,15	0,54	1,66	0,49	0,14	0,41	0,12
Mai	0,19	0,44	0,13	0,74	2,08	0,62	0,15	0,41	0,12
Juin	0,91	1,21	0,49	1,66	4,40	1,11	0,27	0,72	0,18
Juillet	2,01	1,65	0,56	3,70	5,07	1,68	0,52	0,71	0,24
Août	0,67	0,37	0,57	4,40	5,53	2,26	0,54	0,68	0,28
Septembre	0,62	0,16	1,05	5,04	5,52	3,33	0,55	0,60	0,36
Octobre	2,04	0,53	1,47	7,18	6,08	4,85	0,70	0,59	0,47
Novembre	4,10	0,95	1,82	11,58	7,44	6,76	1,00	0,65	0,60
Décembre	12,07	1,35	4,19	25,04	8,96	11,24	1,88	0,72	0,89
2017									
Janvier	6,22	0,78	1,52	6,22	0,40	1,52	6,22	0,40	1,52
Février	2,62	0,46	1,86	9,00	0,91	3,41	4,40	0,45	1,69
Mars	1,82	1,29	2,40	10,98	2,23	5,89	3,53	0,74	1,93
Avril	2,79	0,51	3,10	14,08	2,70	9,17	3,35	0,67	2,22
Mai	3,42	1,02	3,00	17,99	3,85	12,45	3,36	0,76	2,37
Juin	8,03	1,14	7,40	27,47	5,58	20,77	4,13	0,91	3,19
Juillet	9,47	2,07	8,08	39,54	7,38	30,52	4,87	1,02	3,88
Août	2,47	0,72	2,76	42,99	8,04	34,13	4,57	0,97	3,74
Septembre	0,38	0,63	2,70	43,53	8,70	37,75	4,10	0,93	3,62
Octobre	0,25	0,81	4,14	43,89	9,76	43,45	3,71	0,94	3,67

Source : BCC; Direction de la Recherche et des Statistiques , IRES , INS et US Embassy.

(1) Variations en pourcentage par rapport au mois précédent.

(2) Variations en pourcentage par rapport au mois de décembre de l'année précédente.

(3) Il s'agit des moyennes géométriques.

(4) A partir de mai 2010, données non disponibles.

(5) A partir de janvier 2012, l'IPC à couverture nationale.

(6) A partir de janvier 2013, l'IPC agrégé.

EVOLUTION DES PRIX DES PRODUITS PETROLIERS

(en CDF/ litre)

Dates modification	ESSENCE			PETROLE			GASOIL			FUEL OIL	GPI GAZ	
	OUEST	EST	SUD	OUEST	EST	SUD	OUEST	EST	SUD	OUEST	OUEST	
2003												
15 février	305,00	310,00	310,00	300,00	305,00	305,00	270,00	280,00	280,00	133,12	980,00	
17 mars	335,00	340,00	340,00	330,00	335,00	335,00	295,00	305,00	305,00	135,17	1 000,00	
08 juillet	315,00	320,00	320,00	275,00	300,67	300,67	310,00	315,00	315,00	159,93	950,00	
25 septembre	300,00	305,00	305,00	240,00	280,00	280,00	295,00	300,00	300,00	148,50	870,00	
2004												
12 avril	320,00	326,00	326,00	280,00	300,00	300,00	315,00	320,00	320,00	122,15	930,00	
18 juillet	320,00	320,00	320,00	270,00	290,00	290,00	315,00	315,00	315,00	122,79	900,00	
29 septembre	340,00	350,00	350,00	315,00	345,00	345,00	335,00	345,00	345,00	138,71	930,00	
21 octobre	350,00	-	425,00	335,00	-	410,00	345,00	-	420,00	137,51	900,00	
11 décembre	365,00	-	445,00	360,00	-	430,00	362,00	-	440,00	136,79	980,00	
2005												
31 mars	430,00	-	545,00	410,00	-	535,00	428,00	-	540,00	179,22	1 050,00	
24 avril	445,00	-	565,00	441,00	-	558,00	443,00	-	560,00	205,52	1 100,00	
17 juin	375,00	-	465,00	370,00	-	455,00	372,00	-	480,00	177,12	1 075,00	
26 juillet	420,00	-	530,00	418,00	-	520,00	419,00	-	525,00	211,51	1 000,00	
01 août	438,00	-	550,00	436,00	-	540,00	437,00	-	545,00	220,96	1 050,00	
22 septembre	441,00	534,00	630,00	439,00	530,00	610,00	440,00	532,00	620,00	195,69	1 050,00	
17 décembre	441,00	534,00	630,00	439,00	530,00	610,00	440,00	532,00	620,00	218,83	1 000,00	
2006												
25 avril	445,00	600,00	660,00	440,00	590,00	640,00	443,00	595,00	650,00	233,90	1 000,00	
20 mai	460,00	600,00	670,00	456,00	590,00	650,00	458,00	595,00	660,00	209,14	1 020,00	
02 août	490,00	554,00	668,00	474,00	544,00	650,00	488,00	544,00	660,00	217,76	1 099,00	
08 novembre	510,00	585,00	720,00	490,00	580,00	700,00	500,00	585,00	710,00	236,72	1 200,00	
2007												
11 mai	580,00	665,00	730,00	570,00	665,00	720,00	575,00	665,00	725,00	243,27	1 320,00	
01 juin	550,00	635,00	715,00	540,00	635,00	685,00	545,00	635,00	700,00	230,54	1 260,00	
12 juillet	535,00	620,00	700,00	525,00	615,00	670,00	530,00	620,00	685,00	218,29	1 200,00	
2 novembre	580,00	650,00	730,00	560,00	645,00	715,00	576,00	650,00	725,00	306,41	1 200,00	
18 novembre	610,00	670,00	740,00	590,00	660,00	720,00	720,00	605,00	670,00	316,89	1 200,00	
2008												
27 février	675,00	749,00	821,00	655,00	735,00	799,00	671,00	744,00	810,00	337,75	1 300,00	
06 avril	705,00	780,00	860,00	680,00	765,00	830,00	700,00	775,00	850,00	363,18	1 360,00	
24 mai	790,00	870,00	950,00	760,00	850,00	920,00	785,00	860,00	940,00	400,32	1 450,00	
19 juin	825,00	855,00	945,00	795,00	835,00	935,00	820,00	845,00	940,00	416,61	1 430,00	
13 juillet	825,00	940,00	1 040,00	795,00	910,00	1 010,00	820,00	930,00	1 030,00	502,90	1 430,00	
25 septembre	760,00	860,00	970,00	730,00	850,00	965,00	750,00	855,00	965,00	426,66	1 320,00	
28 novembre	665,00	760,00	800,00	580,00	745,00	785,00	660,00	750,00	790,00	331,76	1 100,00	
31 décembre	640,00	750,00	790,00	565,00	745,00	780,00	635,00	745,00	780,00	295,24	1 050,00	
2009												
17 février	665,00	840,00	880,00	585,00	810,00	870,00	655,00	835,00	870,00	342,31	1 100,00	
05 avril	800,00	1 015,00	1 060,00	640,00	920,00	980,00	790,00	1 005,00	1 050,00	386,02	1 320,00	
12 juin	835,00	1 015,00	1 100,00	670,00	920,00	900,00	825,00	1 005,00	1 090,00	398,41	1 320,00	
20 octobre	895,00	1 120,00	1 220,00	720,00	1 020,00	995,00	890,00	1 110,00	1 210,00	470,74	1 460,00	
2010												
31 janv	970,00	1 230,00	1 340,00	780,00	1 120,00	1 090,00	965,00	1 220,00	1 330,00	555,83	1 600,00	
01 juin	970,00	1 230,00	1 340,00	780,00	1 120,00	1 090,00	965,00	1 220,00	1 330,00	552,55	1 600,00	
07 novembre	1 150,00	1 390,00	1 440,00	920,00	1 260,00	1 340,00	1 140,00	1 370,00	1 430,00	550,86	970,00	
2011												
08 janvier	1 150,00	1 390,00	1 440,00	920,00	1 260,00	1 340,00	1 140,00	1 370,00	1 430,00	550,86	970,00	
26 mars	1 195,00	1 450,00	1 500,00	1 015,00	1 300,00	1 450,00	1 190,00	1 430,00	1 490,00	763,40	1 000,00	
10 juin	1 220,00	1 475,00	1 525,00	1 040,00	1 325,00	1 475,00	1 215,00	1 455,00	1 515,00	763,40	1 025,00	
30 juillet	1 280,00	1 535,00	1 585,00	1 100,00	1 385,00	1 535,00	1 275,00	1 515,00	1 575,00	780,52	1 085,00	
2012												
10 mars	1 340,00	1 590,00	1 640,00	1 180,00	1 440,00	1 590,00	1 335,00	1 570,00	1 630,00	847,97	1 100,00	
14 novembre	1 340,00	1 590,00	1 640,00	1 180,00	1 440,00	1 590,00	1 335,00	1 570,00	1 630,00	716,29	1 100,00	
2013												
30 janvier	1 370,00	1 590,00	1 640,00	1 180,00	1 440,00	1 590,00	1 365,00	1 570,00	1 630,00	730,92	1 100,00	
06 Février	1 370,00	1 590,00	1 640,00	1 180,00	1 440,00	1 590,00	1 365,00	1 570,00	1 630,00	730,92	1 100,00	
18 avril	1 370,00	1 590,00	1 640,00	1 180,00	1 440,00	1 590,00	1 365,00	1 570,00	1 630,00	887,34	1 100,00	
09 août	1 400,00	1 590,00	1 640,00	1 180,00	1 440,00	1 590,00	1 390,00	1 570,00	1 630,00	683,66	1 100,00	
20 novembre	1 400,00	1 590,00	1 640,00	1 180,00	1 440,00	1 590,00	1 390,00	1 570,00	1 630,00	683,66	1 100,00	
2014												
11 juillet	1 475,00	1 590,00	1 640,00	1 180,00	1 440,00	1 590,00	1 465,00	1 570,00	1 630,00	750,99	1 100,00	
01 septembre	1 525,00	1 590,00	1 640,00	1 180,00	1 440,00	1 590,00	1 515,00	1 570,00	1 630,00	687,02	1 100,00	
2015												
26 janvier	1 440,00	1 500,00	1 440,00	1 100,00	1 350,00	1 400,00	1 430,00	1 480,00	1 430,00	466,07	1 050,00	
2016												
29 août	1 490,00	1 500,00	1 440,00	1 150,00	1 350,00	1 400,00	1 480,00	1 480,00	1 430,00	466,07	1 050,00	
30 août	1 540,00	1 320,00	1 280,00	1 200,00	1 180,00	1 140,00	1 530,00	1 330,00	1 270,00	461,57	1 150,00	
2017												
25 février	1 615,00	1 380,00	1 340,00	1 250,00	1 230,00	1 200,00	1 605,00	1 390,00	1 330,00	659,60	1 200,00	
10 mars	1 650,00	1 380,00	1 340,00	1 285,00	1 230,00	1 200,00	1 640,00	1 390,00	1 330,00	659,00	1 200,00	
08 juin	1 730,00	1 420,00	1 400,00	1 340,00	1 260,00	1 255,00	1 720,00	1 430,00	1 390,00	703,94	1 250,00	

Source : Ministère de l'Economie et Commerce (Structure des prix des produits pétroliers).

Tableau I.25.

INDICE DES PRIX MOYENS DES PRODUITS PETROLIERS

(Base 2009 = 100)

Moyenne	2000	2001	2002	2003	2004	2005	2006	2007	2008	2009	2010	2011	2012	2013	2014	2015	2016	2017
Janvier	0,31	7,62	29,42	27,02	32,41	43,05	57,24	64,53	72,18	77,48	115,57	141,49	158,07	164,52	165,16	102,49	95,41	90,58
Février	0,74	7,62	29,42	30,16	32,41	43,05	57,24	64,53	73,02	80,64	126,43	141,49	158,07	165,43	165,16	95,41	95,41	91,27
Mars	0,81	7,62	29,42	32,79	32,41	43,34	57,24	64,53	80,26	84,84	126,43	142,95	162,65	165,54	165,16	95,41	95,41	88,19
Avril	0,81	7,62	29,42	34,26	33,91	52,48	57,94	64,53	83,31	99,61	126,43	149,07	164,52	165,54	165,16	95,41	95,41	81,43
Mai	0,81	11,67	29,42	34,26	34,34	54,06	61,01	68,48	83,92	101,89	126,43	149,07	164,52	165,54	165,16	95,41	95,41	81,43
Juin	1,84	32,72	29,42	34,26	34,34	49,49	61,43	67,44	83,92	103,64	126,43	150,89	164,52	165,54	165,16	95,41	95,41	95,80
Juillet	2,63	28,82	29,33	34,13	33,47	44,39	61,43	66,37	94,33	104,47	126,43	154,95	164,52	165,54	167,24	95,41	95,41	100,18
Août	2,63	25,95	28,42	34,10	33,87	53,06	60,82	65,78	100,90	104,47	126,43	158,07	164,52	165,34	168,23	95,41	95,13	100,18
Sept.	2,63	30,87	28,42	33,82	34,15	54,26	60,80	65,78	96,45	104,47	126,43	158,07	164,52	165,16	169,42	95,41	90,58	100,18
Oct.	3,45	30,87	28,42	32,41	38,38	57,06	60,80	65,78	92,96	108,54	126,43	158,07	164,52	165,16	169,42	95,41	90,58	100,18
Nov.	4,74	30,76	27,39	32,41	41,21	57,06	63,66	70,96	91,60	114,98	138,57	158,07	164,52	165,16	169,42	95,41	90,58	
Déc.	5,85	30,40	27,02	32,41	42,49	57,15	64,53	72,18	79,31	114,98	141,49	158,07	163,49	165,16	169,42	95,41	90,58	
annuelle	2,27	21,04	28,79	32,67	35,28	50,71	60,35	66,74	86,01	100,00	127,79	151,69	163,20	165,30	167,01	96,00	93,77	92,94

Source : Ministère de l'Economie et Commerce (Structure des prix des produits pétroliers), calculs B.C.C.

Tableau I.26.

EVOLUTION DES TARIFS D'EAU POTABLE

(en CDF par m³)

CATEGORIES	2010	2011	2012	2013	2014	2015	2016				2017									
	Déc	Déc	Déc	Déc	déc	Déc.	Mars	Juin	Sept.	Déc.	Janv.	fév.	mars	Avril	Mai	Juin	Juillet	Août	Sept	Oct
A. Bornes fontaines	222,0	224,6	224,6	225,6	225,8	259,7	276,2	285,7	305,8	333,8	333,8	369,9	384,3	395,4	410,1	419,1	432,4	456,3	456,3	456,3
B. Domestique rang 4																				
B1 1 - 10 m ³	222,0	224,6	224,6	225,6	225,8	259,7	276,2	285,7	305,8	333,8	333,8	369,9	384,3	395,4	410,1	419,1	432,4	456,3	456,3	456,3
B2 11 - 25 m ³	391,8	402,5	402,5	402,4	404,6	465,3	496,3	512,2	548,3	598,6	598,6	663,3	689,9	709,1	735,3	751,5	775,4	818,2	818,2	818,2
B3 26 - 40 m ³	391,8	514,8	514,8	517,0	517,6	595,2	629,9	650,1	695,9	759,7	759,7	841,9	874,7	899,9	933,3	953,8	984,2	1 038,4	1 038,4	1 038,4
B4 41 - plus	486,0	589,7	589,7	592,2	592,8	681,7	725,3	748,6	801,4	874,8	874,8	969,4	1 007,2	1 036,9	1 074,7	1 098,3	1 133,3	1 195,8	1 195,8	1 195,8
C. Intermédiaire																				
C1 Social	1 056,4	1 071,6	1 071,6	1 071,6	1 072,7	1 233,6	1 307,5	1 349,5	1 444,5	1 675,4	1 747,6	1 815,6	1 868,1	1 937,3	1 979,9	2 042,9	2 187,3	2 155,6	2 155,6	2 155,6
C2 Agro-pastoral	1 176,8	1 193,8	1 193,8	1 193,8	1 195,1	1 374,4	1 460,2	1 507,1	1 613,3	1 871,1	1 951,6	2 027,0	2 086,2	2 163,6	2 211,1	2 281,4	2 442,7	2 407,3	2 407,3	2 407,3
C3 Autres	1 250,9	1 269,0	1 269,0	1 269,0	1 270,4	1 461,0	1 546,1	1 595,7	1 708,2	1 981,2	2 066,4	2 146,9	2 209,0	2 290,8	2 341,2	2 415,7	2 586,4	2 547,9	2 547,9	2 547,9
D. Commerciale																				
D1 1 - 100 m ³	2 020,0	2 049,2	2 049,2	2 049,2	2 051,4	2 359,1	2 500,4	2 580,7	2 762,6	3 204,1	3 342,0	3 472,2	3 572,5	3 704,9	3 786,4	3 906,8	4 182,9	4 122,3	4 122,3	4 122,3
D2 101 - 1000 m ³	2 418,5	2 453,4	2 453,4	2 453,4	2 456,0	2 824,4	299,7	3 092,9	3 310,9	3 840,0	4 005,3	4 161,3	4 281,5	4 440,3	4 537,9	4 682,2	5 013,1	4 940,5	4 940,5	4 940,5
D3 1001 - plus	2 835,5	2 876,4	2 876,4	2 876,4	2 879,5	3 311,4	3 512,0	3 624,8	3 880,2	4 500,4	4 694,1	4 876,9	5 017,9	5 203,9	5 318,3	5 487,4	5 875,3	5 790,1	5 790,1	5 790,1
E. Industrielle																				
Autres (1)	3 568,5	3 666,0	3 666,0	3 666,0	3 666,9	4 220,4	4 475,9	4 619,7	4 945,2	5 735,6	5 982,5	6 215,4	6 395,1	6 632,1	6 777,9	6 993,5	7 487,8	7 379,2	7 379,2	7 379,2
Brasseurs	2 818,2	2 895,2	2 895,2	2 895,2	2 898,3	3 333,1	3 540,6	3 654,4	3 911,9	4 537,1	4 732,4	4 916,7	5 058,8	5 246,3	5 361,7	5 532,1	5 923,2	5 837,3	5 837,3	5 837,3
Grand Hotel	2 232,0	2 256,0	2 256,0	2 256,0	2 258,4	2 597,2	2 748,5	2 836,8	3 036,7	3 522,1	3 673,7	3 816,7	3 927,0	4 072,6	4 162,1	4 294,5	4 598,0	4 531,4	4 531,4	4 531,4
F. Services publics	804,8	817,8	817,8	817,8	818,7	941,5	1 002,1	1 034,3	1 107,1	1 284,1	1 339,4	1 391,5	1 431,7	1 484,8	1 517,5	1 565,7	1 676,4	1 652,1	1 652,1	1 652,1
G. Domestique Spéciaux																				
B1 1 - 10 m ³	614,1	620,4	620,4	620,4	621,1	714,3	755,9	780,1	835,1	911,7	911,7	1 010,3	1 049,6	1 079,9	1 120,0	1 144,6	1 181,0	1 246,1	1 246,1	1 246,1
B2 11 - 25 m ³	735,1	742,6	742,6	742,6	743,4	854,9	904,7	933,8	999,6	1 091,2	1 091,2	1 209,3	1 256,3	1 292,6	1 340,6	1 370,6	1 413,6	1 491,6	1 491,6	1 491,6
B3 26 - 40 m ³	856,1	864,8	864,8	864,8	865,7	995,6	1 053,6	1 087,4	1 164,1	1 270,8	1 270,8	1 408,2	1 463,1	1 505,4	1 561,2	1 595,5	1 646,2	1 173,0	1 173,0	1 173,0
B4 41 - plus	986,3	996,4	996,4	996,4	997,5	1 147,1	1 213,9	1 252,9	1 341,2	1 464,2	1 464,2	1 622,5	1 685,7	1 734,4	1 798,7	1 838,2	1 896,7	2 001,4	2 001,4	2 001,4

Source : REGIDESO.

(1) Industrielle non conventionnée.

Tableau I.27.

EVOLUTION DES TARIFS D'ELECTRICITE

(en CDF et USD par kwh)

CATEGORIES	2013	2014	2015	2016				2017									
	Déc	déc	Déc.	Mars	Juin	Sept.	Déc.	Janv.	Fév.	Mars	Avril	Mai	Juin	Juillet	Août	Sept	Oct
BASSE TENSION (*)																	
Basse Tension Sociale	19,26	25,04	25,08	25,29	25,92	27,89	33,58	33,58	35,13	36,07	37,25	38,17	39,39	41,87	40,69	42,27	42,43
Basse Tension Residentielle 1	24,71	36,86	36,93	37,22	38,14	41,05	49,42	49,42	51,70	53,08	54,82	56,18	57,96	61,62	59,88	62,20	62,45
Basse Tension Residentielle 2	35,42	60,67	82,38	83,04	85,08	91,57	110,25	110,25	115,33	118,41	122,28	125,32	129,30	137,47	133,57	138,76	139,31
Basse Tension Commerciale	103,34	103,96	104,15	104,99	107,58	115,77	139,40	139,40	145,82	149,71	154,61	158,45	163,49	173,81	168,88	175,44	176,14
Basse Tension Force Motrice	140,92	141,76	142,03	143,17	146,69	157,87	190,09	190,09	198,85	204,15	210,83	216,07	222,94	237,01	230,30	239,24	240,19
MOYENNE TENSION (*)																	
Moyenne Tension Ind/Off & Bur	92,0688	92,6156	92,7943	93,5352	95,8400	103,1446	124,1908	124,1908	129,9147	133,3802	137,7430	141,1677	145,6519	154,8457	150,4602	156,3008	156,9246
Moyenne Tension Chauff. Pr cuis.	91,1293	91,6706	91,8475	92,5808	94,8621	102,0921	122,9235	122,9235	128,5891	132,0192	136,3375	139,7272	144,1656	153,2656	148,9249	154,7059	155,3233
Moyenne Tension résid./Repr. Dipl.	81,7345	82,2200	82,3786	83,0364	85,0825	91,5672	110,2510	110,2510	115,3325	118,4090	122,2820	125,3224	129,3032	137,4650	133,5718	138,7569	139,31,06
Moy. Tens. Building Conf réel et ASBL	59,1871	72,2969	71,0161	83,0364	85,0825	91,5672	110,2510	110,2510	115,3325	118,4090	122,2820	125,3224	129,3032	137,4650	133,5718	138,7569	139,3106
Moyenne Tension Vapeur	61,5358	75,8881	76,0345	90,6719	92,9062	99,9871	120,3890	120,3890	125,9377	129,2971	133,5264	136,8463	141,1931	150,1055	145,8543	151,5161	152,1208
MOYENNE TENSION (**)																	
Basse Tension résid. Ambassade	0,0870	0,0870	0,0870	0,0870	0,0870	0,0870	0,0870	0,0870	0,0870	0,0870	0,0870	0,0870	0,0870	0,0870	0,0870	0,0870	0,0870
Moyenne Tension rés. Ambassade	0,0870	0,0870	0,0870	0,0870	0,0870	0,0870	0,0870	0,0870	0,0870	0,0870	0,0870	0,0870	0,0870	0,0870	0,0870	0,0870	0,0870
Moy. Tens./Force Motrice Brasseur	0,0980	0,0980	0,0980	0,0980	0,0980	0,0980	0,0980	0,0980	0,0980	0,0980	0,0980	0,0980	0,0980	0,0980	0,0980	0,0980	0,0980
Moyenne Tension/Vapeur/Brasseur	0,0655	0,0803	0,0803	0,0950	0,0950	0,0950	0,0950	0,0950	0,0950	0,0950	0,0950	0,0950	0,0950	0,0950	0,0950	0,0950	0,0950
Moyenne Tension/For. Motr. Sotexki	0,0180	0,0980	0,0980	0,0980	0,0980	0,0980	0,0980	0,0980	0,0980	0,0980	0,0980	0,0980	0,0980	0,0980	0,0980	0,0980	0,0980
Moyenne Tension/Vapeur/Sotexki	0,0180	0,0803	0,0803	0,0950	0,0950	0,0950	0,0950	0,0950	0,0950	0,0950	0,0950	0,0950	0,0950	0,0950	0,0950	0,0950	0,0950
HAUTE TENSION (**)			0,0569	0,0569	0,0569	0,0569	0,0569	0,0569	0,0569	0,0569	0,0569	0,0569	0,0569	0,0569	0,0569	0,0569	0,0569
Haute Tension/TFM	0,0350	0,0569	0,0569	0,0569	0,0569	0,0569	0,0569	0,0569	0,0569	0,0569	0,0569	0,0569	0,0569	0,0569	0,0569	0,0569	0,0569
Haute Tension/KCC	0,0503	0,0503	0,0569	0,0569	0,0569	0,0569	0,0569	0,0569	0,0569	0,0569	0,0569	0,0569	0,0569	0,0569	0,0569	0,0569	0,0569
Haute Tension/MUMI	0,0512	0,0512	0,0569	0,0569	0,0569	0,0569	0,0569	0,0569	0,0569	0,0569	0,0569	0,0569	0,0569	0,0569	0,0569	0,0569	0,0569

Source : SNEL.

(*) en CDF

(**) en USD

Graphique I.1 : **Evolution des principales productions minières**

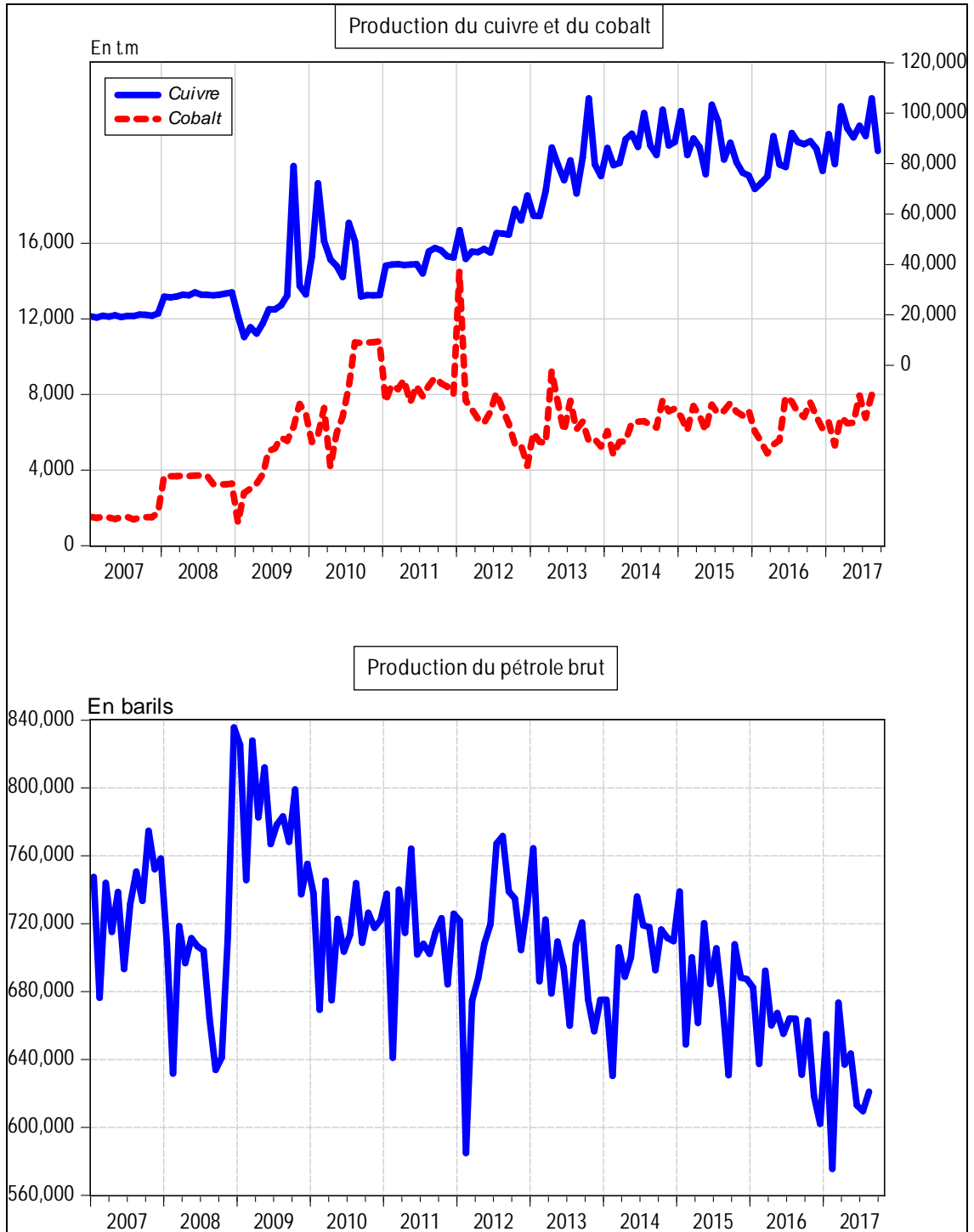

Source : Direction de la Recherche et des Statistiques, Service des Statistiques Economiques.

Graphique I.2 : Evolution des prix des produits pétroliers et du taux d'inflation

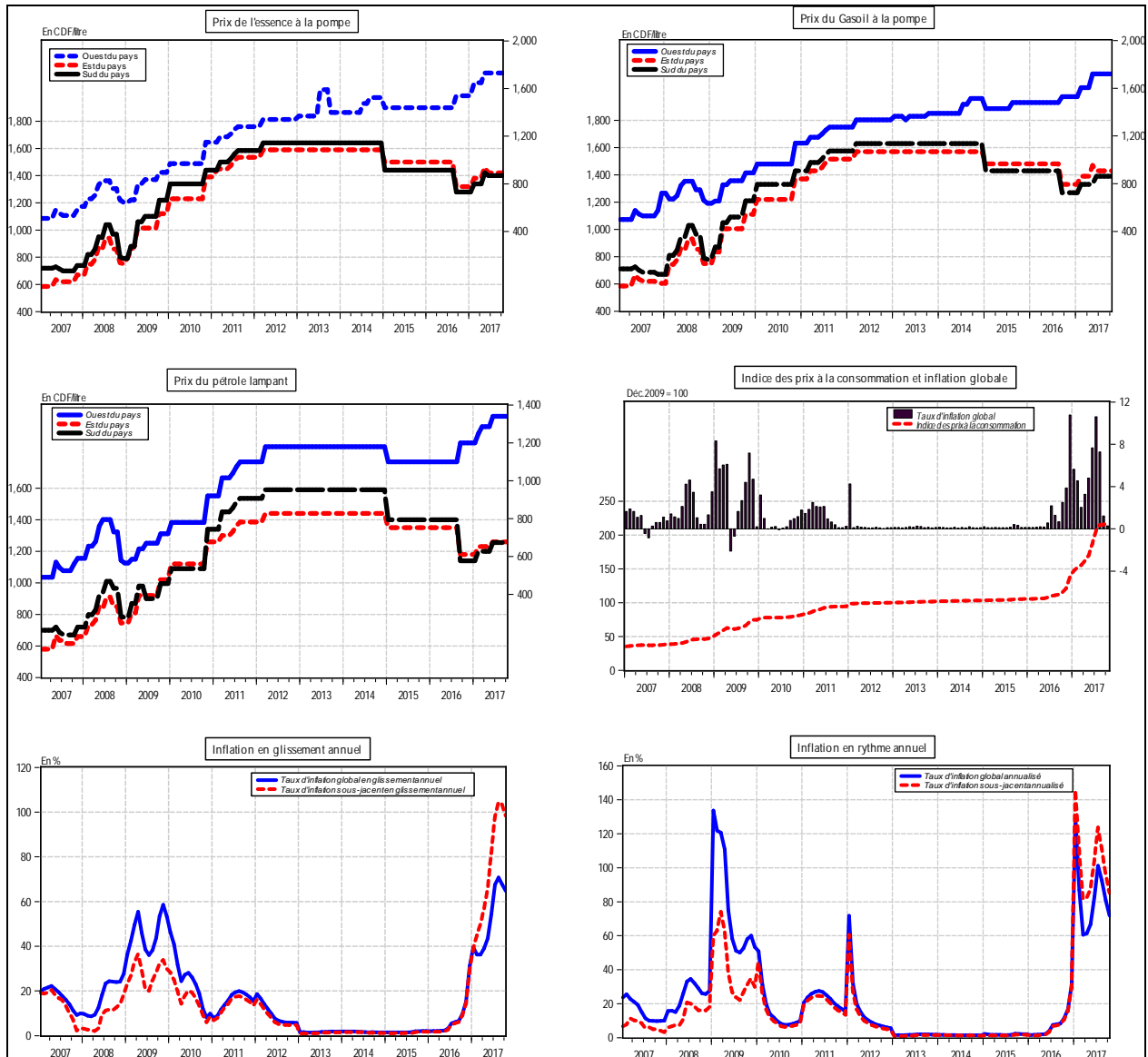

Source : Direction de la Recherche et des Statistiques, Service des Statistiques Economiques.

Graphique I. 3: Evolution des indices de consommation d'eau, d'électricité, de ciment et des produits pétroliers

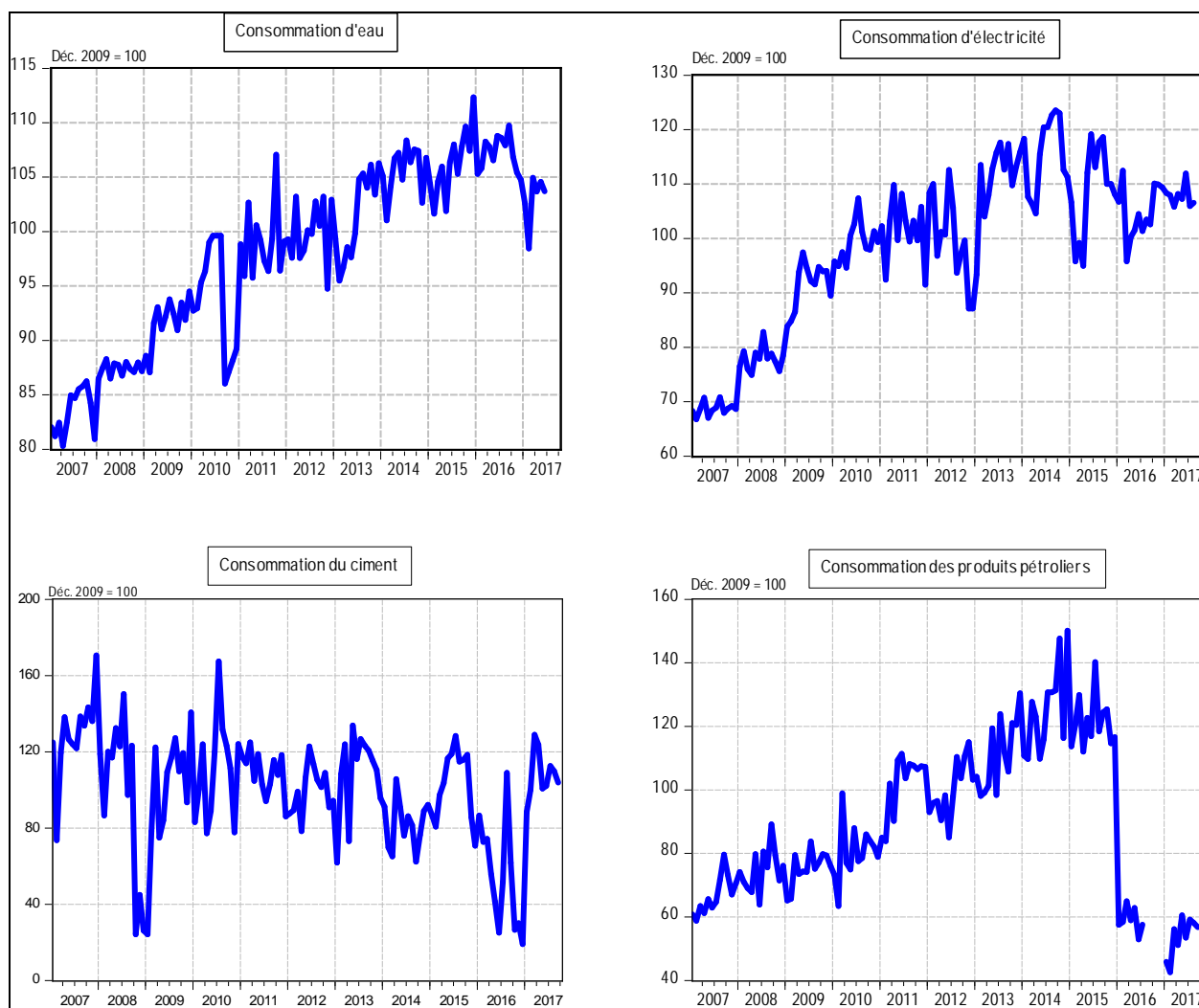

Source : Direction de la Recherche et des Statistiques, Service des Statistiques Economiques.

Graphique I.4. : Taux d'utilisation de la capacité installée de l'industrie du ciment

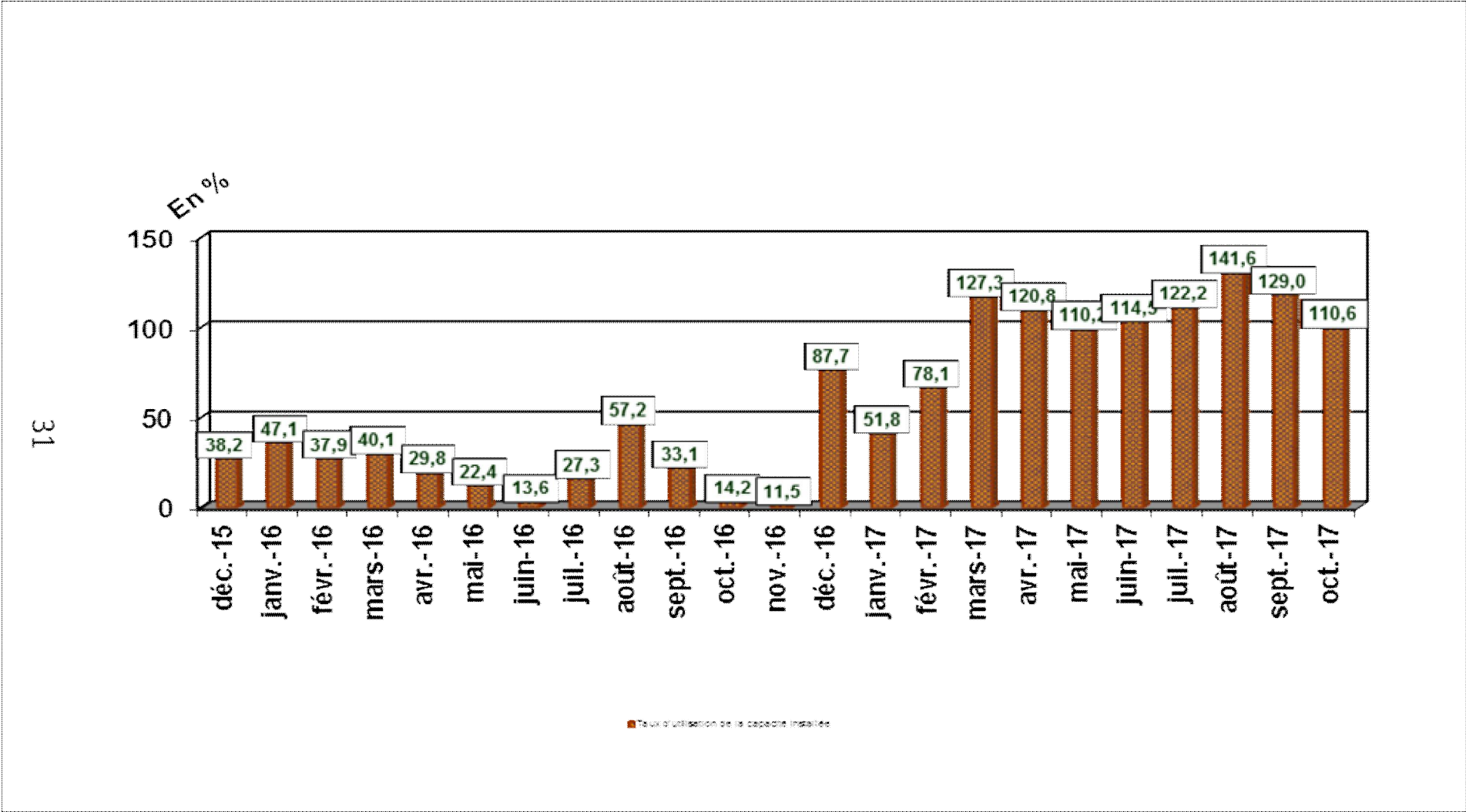

Source : BANQUE CENTRALE DU CONGO.

Tableau II.1bis

SITUATION DE TRESORERIE DE L'ETAT

(en milliers de CDF)

	2016												Cumul
	Janvier	Février	Mars	Avril	Mai	Juin	Juillet	Aout	Septembre	Octobre	Novembre	Décembre	
RECETTES	277 645 235	279 960 090	301 974 309	350 359 170	257 897 066	248 730 446	389 753 230	275 126 022	262 057 226	377 815 908	377 553 486	256 434 404	3 655 306 591
1. DGI	131 681 241	98 281 149	102 642 166	179 226 928	99 426 356	93 826 881	221 618 248	104 366 495	114 436 681	197 775 675	223 675 523	115 703 614	1 682 660 957
2. DGDA	116 758 578	115 713 522	120 229 634	117 274 364	121 894 943	119 382 168	127 019 435	132 668 110	111 424 211	126 023 190	110 171 081	93 678 828	1 412 238 064
3. Pétroliers producteurs	6 755 217	5 418 254	776 771	5 604 025	3 879 550	5 668 195	5 871 750	8 401 722	7 187 223	29 197 364	8 928 754	15 911 401	103 600 228
- Pétroliers prod DGI	2 468 085	1 959 549	85 150	4 735 501	1 804 354	2 322 133	2 663 709	3 059 228	2 556 002	25 167 328	3 306 043	5 218 984	55 346 066
- Pétroliers prod Dgrad	4 287 132	3 458 705	691 622	868 524	2 075 195	3 346 062	3 208 041	5 342 493	4 631 221	4 030 036	5 622 711	10 692 418	48 254 162
4. D.G.R.A.D.	22 437 553	38 405 316	76 381 158	47 975 959	32 465 720	29 842 291	31 830 450	23 920 719	29 009 111	23 004 279	34 778 128	31 140 560	421 191 245
5. Recettes exceptionnelles (1)	-	-	-	-	-	-	-	-	-	-	-	-	-
6. Autres	12 646	22 141 849	1 944 578	277 894	230 498	10 910	3 413 346	5 768 975	-	1 815 399	-	-	35 616 096
DEPENSES	309 149 341	322 834 702	297 562 210	366 031 846	297 510 895	321 429 058	398 000 753	313 630 375	338 510 973	396 725 350	375 203 486	401 040 867	4 137 629 855
1. Rémunérations	159 645 828	161 136 966	167 388 983	163 678 979	163 426 999	166 487 913	165 287 516	161 804 496	164 347 934	164 040 127	166 176 353	158 604 922	1 962 027 015
2. Dette publique	7 754 282	2 906 318	5 604 545	10 292 191	31 819 073	2 830 909	59 275 775	8 070 070	6 455 725	2 067 820	6 065 942	20 603 338	163 745 988
3. Subventions et transferts	29 488 093	38 592 246	33 466 275	28 552 521	18 747 619	31 415 995	17 727 103	23 037 308	13 992 170	12 360 307	27 969 121	24 449 647	299 798 405
4. Frais de fonctionnement	74 676 429	56 454 802	79 547 632	71 935 161	67 019 523	98 729 887	74 027 660	94 154 222	121 613 926	150 059 822	124 405 803	148 963 198	1 161 588 065
5. Dépenses en capital	2 602 845	-	-	-	-	-	-	-	-	-	6 464 129,61	-	9 066 975
6. Extourne	-	-	-	-	-	47 211,30	1 655 052	-	-	-	-	-	1 702 263
7. Intervention économique	-	-	-	-	-	-	-	-	-	-	-	-	-
8. Paiement TVA-R	-	46 889 807	-	59 892 209	-	-	-	-	-	30 000 000	-	66 033	136 848 049
9. Dépenses urgentes	34 981 863	16 854 563	11 554 774	31 680 785	16 497 680	21 917 142	80 027 647	26 564 280	32 101 218	38 197 274	44 122 138	48 353 730	402 853 094
10. Paiements PPTE	-	-	-	-	-	-	-	-	-	-	-	-	-
SOLDE	-31 504 106	-42 874 612	4 412 099	-15 672 675	-39 613 829	-72 698 613	-8 247 523	-38 504 353	-76 453 747	-18 909 442	2 349 999	-144 606 463	-482 323 265
MOUVEMENTS DES SOUS COMPTES PRINCIPAUX (ii)													
1. RECETTES	1 879 970	472 986	4 763 618	7 498 381	7 469 269	186 797	4 823 611	9 213 957	9 555 338	3 038 554	1 523 180	1 651 353	52 077 014
2. DEPENSES	-	3 212 226	-	-	-	2 927 192	4 458 457	7 493 355	5 258 397	3 848 325	1 177 235	15 331	28 390 518
SOLDE DES SOUS COMPTES PRINCIPAUX (3)	1 879 970	-2 739 240	4 763 618	7 498 381	7 469 269	-2 740 395	365 154	1 720 601	4 296 941	-809 771	345 946	1 636 022	23 686 497
SOLDE CONSOLIDÉ	-29 624 136	-45 613 852	9 175 717	-8 174 294	-32 144 559	-75 439 008	-7 882 368	-36 783 752	-72 156 806	-19 719 213	2 695 945	-142 970 441	-506 009 761
Mouvements du compte TVA/R													
Encaissements	32 604	47 028 973	27 309	59 899 364	4 790	34 884	19 017	44 502	6 351	30 011 971	2 419	19 752	137 131 936
Decaissements	-	64 159 428	-	-	-	-	25 349 586	18 281 065	17 181 044	-	-	-	124 971 124
Solde comptable périodique	32 604	-17 130 455	27 309	59 899 364	4 790	34 884	-25 330 569	-18 236 564	-17 174 693	30 011 971	2 419	19 752	12 160 812
SOLDE NET DE LA PERIODE (S/Cptes+ TVA/R)	-29 591 532	-62 744 307	9 203 026	51 725 069	-32 139 769	-75 404 124	-33 212 937	-55 020 315	-89 331 499	10 292 758	2 698 364	-142 950 689	-493 848 949

Sources : Ministère des Finances (Direction du Trésor) et Banque Centrale du Congo.

(1) : Il s'agit des Recettes de Participation et de cession, et des Recettes Appuis Budgétaires.

Tableau II.1bis

SITUATION DE TRESORERIE DE L'ETAT

(en milliers de CDF)

	2 017										
	Janvier	Février	Mars	Avril	Mai	Juin	Juillet	Août	Septembre	Octobre	Cumul
RECETTES	292 580 683	371 592 784	331 102 349	395 507 881	303 732 450	309 382 709	461 570 980	320 716 675	320 311 278	382 303 470	3 391 331 130
1. DGI	133 109 490	111 836 335	119 936 155	228 269 985	134 758 024	123 083 228	259 315 853	141 563 213	138 513 496	149 981 105	1 540 366 884
2. DGDA	99 644 544	98 649 594	99 000 264	96 653 391	105 653 015	115 761 382	125 057 531	127 291 087	119 366 531	136 998 302	1 124 075 641
3. Pétroliers producteurs	10 368 813	17 961 525	4 888 471	22 513 757	15 441 596	19 332 019	12 839 228	4 942 584	7 762 722	13 369 150	129 419 864
- Pétroliers prod DGI	4 035 814	6 567 349	2 743 988	10 961 432	6 060 051	7 086 300	5 718 669	2 764 291	4 713 209	5 921 961	56 573 065
- Pétroliers prod Dgrad	6 333 000	11 394 176	2 144 482	11 552 325	9 381 545	12 245 719	7 120 559	2 178 293	3 049 513	7 447 188	72 846 799
4. D.G.R.A.D.	42 404 294	43 145 331	107 277 459	47 941 813	47 795 827	51 163 934	64 315 239	46 506 312	53 100 368	52 713 426	556 364 001
5. Recettes exceptionnelles (1)	0			-	-	-	-	-	-	-	0
6. Autres	7 053 542	100 000 000		128 935	83 987	42 146	43 128	413 479	1 568 161	29 241 488	41 104 740
DEPENSES	286 622 569	267 974 224	329 624 016	388 036 731	339 320 636	399 196 506	282 932 658	356 956 862	311 879 779	356 576 776	3 319 120 752
1. Rémunérations	157 297 086	162 272 905	167 888 004	170 884 728	167 090 334	170 783 208	106 978 381	231 430 488	159 554 169	155 573 676	1 649 752 979
2. Dette publique	4 460 247	11 484 194	13 536 432	3 701 089	17 672 454	46 070 235	31 359 989	19 062 950	40 449 628	10 050 549	197 847 761
3. Subventions et transferts	25 341 275	27 650 870	5 675 026	18 053 168	36 007 105	34 720 108	12 856 854	19 527 496	26 847 198	25 150 032	231 829 132
4. Frais de fonctionnement	74 274 648	52 490 361	101 683 697	100 762 545	92 261 602	80 428 185	92 249 711	49 501 489	40 811 454	55 261 033	739 724 724
5. Dépenses en capital	-	864 749		15 440 987,75	-	-	3 516 217				19 821 953
6. Extourne											-
7. Intervention économique											-
8. Autres dépenses				26 787 742,77			13 782 198			26 971 357	67 541 297
9. Dépenses urgentes	25 249 313	13 211 145	40 840 858	52 406 470,54	26 289 142	53 412 572	35 971 507	37 434 440	44 217 330	83 570 130	412 602 906
10. Paiements PPTE											
SOLDE	5 958 115	103 618 561	1 478 332	7 471 150	-35 588 187	-89 813 797	178 638 321	-36 240 187	8 431 499	25 726 693	72 210 378

Sources : Ministère des Finances (Direction du Trésor) et Banque Centrale du Congo.

(1) : Il s'agit des Recettes de Participation et de cession, et des Recettes Appuis Budgétaires.

Tableau II.2 bis
RECETTES PUBLIQUES
(en milliers de CDF)

Nature	2 016												
	Janvier	Février	Mars	Avril	Mai	Juin	Juillet	Août	Septembre	Octobre	Novembre	Décembre	Cumul
1.DGI	131 681 241	98 281 149	103 005 559	179 226 928	101 168 767	94 234 107	221 618 248	104 366 495	110 616 481	197 351 209	223 675 523	115 703 614	1 680 929 321
- Sociétés	23 719 207	17 702 985	18 501 315	32 283 419	17 897 884	16 974 007	39 919 195	18 799 113	19 924 898	35 548 072	40 289 763	20 841 222	302 401 079
- IPR	42 293 894	31 566 322	32 989 831	57 564 803	31 913 850	30 266 478	71 180 212	33 520 837	35 528 232	63 386 030	71 840 975	37 162 137	539 213 601
- IER	-	-	-	-	-	0	-	-	-	-	-	-	-
- Autres	52 103 711	38 887 943	40 933 969	70 916 617	39 316 078	37 286 607	87 690 040	41 295 797	43 768 795	78 088 043	88 504 063	45 781 675	664 573 338
- TVA/INT.	9 928 605	7 410 279	7 744 451	13 513 492	7 491 862	7 105 137	16 709 746	7 869 106	8 340 348	14 880 041	16 864 862	8 723 911	126 581 839
- TVA/EXP.	3 635 824	2 713 620	2 835 994	4 948 598	4 549 092	2 601 879	6 119 056	2 881 642	3 054 209	5 449 024	6 175 859	3 194 669	48 159 464
2. PETROLIERS PRODUCTEURS	6 755 217	5 418 254	776 771	5 604 025	3 879 550	5 668 195	5 871 750	8 401 722	7 187 223	29 197 364	8 928 754	15 911 401	103 600 228
3.DGDA	116 758 578	115 713 522	119 866 241	117 274 364	120 152 532	119 374 764	127 019 435	125 241 151	111 424 211	126 023 190	112 007 354	93 678 828	1 404 534 170
- Droits et taxes à l'exportation	5 177 628	5 131 285	5 315 437	5 200 501	5 328 132	5 293 642	5 632 643	5 553 786	4 941 077	5 588 465	4 885 507	4 154 163	62 202 267
- Droits et taxes à l'importation	74 250 366	73 585 782	76 226 624	74 578 370	76 408 685	75 914 078	80 775 560	79 644 695	70 858 078	80 142 017	70 061 174	59 573 244	892 018 672
- Accises	23 805 532	23 592 459	24 439 144	23 910 694	24 497 515	24 338 938	25 897 586	25 535 017	22 717 925	25 694 464	22 462 429	19 099 876	285 991 579
- Autres	13 525 052	13 403 995	13 885 037	13 584 799	13 918 200	13 828 105	14 713 647	14 507 654	12 907 131	14 598 244	14 598 244	10 851 545	164 321 651
4. D.G.R.A.D.	22 437 553	38 405 316	76 381 158	47 975 959	32 465 720	29 442 469	31 830 450	23 920 719	29 009 111	23 004 279	34 778 128	31 140 560	420 791 423
5. RECETTES EXCEPTIONNELLES													
6. AUTRES	12 646	22 141 849	1 944 578	277 894	230 498	10 910	3 413 346	5 768 975	0	1 815 399	0	0	35 616 096
TOTAL	277 645 235	279 960 090	301 974 308	350 359 170	257 897 066	248 730 446	389 753 230	267 699 063	258 237 026	377 391 442	379 389 758	256 434 404	3 645 471 238

Sources : Banque Centrale du Congo et Régies financières.

Tableau II.2 bis
RECETTES PUBLIQUES
(en milliers de CDF)

Nature	2 017										
	Janvier	Février	Mars	Avril	Mai	Juin	Juillet	Août	Septembre	Octobre	Cumul
1.DGI	133 109 490	111 836 335	119 936 155	228 269 985	134 758 024	123 083 228	259 315 853	141 563 213	138 513 496	149 981 105	1 669 786 748
- Sociétés	23 976 472	20 144 625	21 603 612	41 117 345	24 273 416	22 170 482	46 709 512	25 499 207	24 949 873	27 015 487	277 460 031
- IPR	42 752 624	35 920 029	38 521 561	73 316 643	43 282 107	39 532 351	83 288 076	45 467 824	44 488 304	48 171 515	494 741 034
- IER	-	0	0	0	0	0	0	0	0	0	0
- Autres	52 668 842	44 251 467	47 456 409	90 322 003	53 321 135	48 701 645	102 606 251	56 013 816	54 807 102	59 344 612	609 493 281
-TVA/INT.	10 036 293	8 432 323	9 043 040	17 211 279	10 160 591	9 280 325	19 552 099	10 673 694	10 443 749	11 308 392	116 141 785
- TVA/EXP.	3 675 259	3 087 890	3 311 533	6 302 716	3 720 776	3 398 426	7 159 917	3 908 673	3 824 468	4 141 097	42 530 753
2. PETROLIERS PRODUCTEURS	10 368 813	17 961 525	4 888 471	22 513 757	15 441 596	19 332 019	12 839 228	4 942 584	7 762 722	13 369 150	129 419 864
3.DGDA	99 644 544	98 649 594	99 000 264	96 653 391	105 653 015	115 761 382	125 057 531	127 291 087	119 366 531	136 998 302	1 124 075 643
- Droits et taxes à l'exportation	4 418 711	4 374 590	4 390 141	4 286 069	4 685 155	5 133 408	5 545 643	5 644 690	5 293 277	6 075 153	49 846 837
- Droits et taxes à l'importation	63 367 026	62 734 307	62 957 309	61 464 860	67 187 997	73 616 218	79 527 925	80 948 312	75 908 843	87 121 428	714 834 224
- Accises	20 316 207	20 113 350	20 184 847	19 706 350	21 541 255	23 602 217	25 497 579	25 952 972	24 337 260	27 932 145	229 184 181
- Autres	11 542 601	11 427 348	11 467 969	11 196 112	12 238 608	13 409 539	14 486 384	14 745 114	13 827 151	15 869 576	130 210 401
4. D.G.R.A.D.	42 404 294	43 145 331	107 277 459	47 941 813	47 795 827	51 163 934	64 315 239	46 506 312	53 100 368	52 713 426	556 364 001
5. RECETTES EXCEPTIONNELLES						-	-	-	-	-	-
6. AUTRES	7 053 542	100 000 000	-	128 935	83 987	42 146	43 128	413 479	1 568 161	29 241 488	10 375 712
TOTAL	292 580 683	371 592 784	331 102 349	395 507 881	303 732 450	309 382 709	461 570 980	320 716 675	320 311 278	382 303 470	3 360 602 104

Sources : Banque Centrale du Congo et Régies financières.

Tableau II.3 bis

DEPENSES PUBLIQUES

(en milliers de CDF)

	2 016												
	Janvier	Février	Mars	Avril	Mai	Juin	Juillet	Août	Septembre	Octobre	Novembre	Décembre	Cumul
1. Rémunérations	159 645 828	161 136 966	167 388 983	163 678 979	163 426 999	166 487 913	165 287 516	161 804 496	164 347 934	164 040 127	166 176 353	158 604 922	1 962 027 015
2. Dette publique	7 754 282	2 906 317	5 604 545	10 292 189	31 819 073	2 830 909	59 275 775	8 070 070	6 455 725	2 067 820	3 350 439	20 603 338	161 030 481
- Extérieure	7 006 305	1 737 833	3 144 485	9 760 966	27 924 944	2 470 546	56 264 665	7 139 700	4 080 673	2 067 820	3 350 439	20 603 338	145 551 713
- Intérieure													
- Frais financiers	747 977	1 168 484	2 460 060	531 223	3 894 129	360 363	3 011 110	930 370	2 375 052				15 478 768
3. Subventions & transferts	29 488 093	38 592 246	33 466 275	28 552 521	18 747 619	31 415 995	17 727 103	23 037 308	13 992 170	12 360 307	27 969 121	24 449 647	299 798 405
- Interventions écon.	-	-	-										
- Budgets annexes	29 488 093	38 592 246	33 466 275	28 552 521	18 747 619	31 415 995	17 727 103	23 037 308	13 992 170	12 360 307	27 969 121	24 449 647	299 798 405
4. Frais de fonctionnement	74 676 429	56 454 802	79 547 632	71 935 161	67 019 524	98 729 887	74 027 660	94 154 222	121 613 925	150 059 822	124 405 803	148 963 198	1 012 624 868
5. Dépenses en capital	2 602 845	-	-	-							6 464 129,61	-	160 745 676
6. Dépenses urgentes	34 981 863	16 854 563	11 554 774	31 680 786	16 497 681	21 917 142	80 027 647	26 564 280	32 101 218	38 197 274	44 122 138	48 353 730	402 853 096
7. Rembours dette Miba	-	-	-	-									
8. Paiements TVA-R		46 889 807		59 892 210						30 000 000		66 033	136 848 050
9. Paiements PPTE	-	-	-	-									
10. Extourne	-					47 211	1 655 052			0	0	0	1 702 263
TOTAL	309 149 341	322 834 701	297 562 210	366 031 846	297 510 897	321 429 058	398 000 753	313 630 375	338 510 972	396 725 350	372 487 983	401 040 866	4 137 629 854

Sources : Ministère des Finances (Direction du Trésor) et Banque Centrale du Congo.

Tableau II.3 bis

DEPENSES PUBLIQUES
(en milliers de CDF)

	2 017										
	Janvier	Février	Mars	Avril	Mai	Juin	Juillet	Août	Septembre	Octobre	Cumul
1. Rémunérations	157 297 086	162 272 905	167 888 004	170 884 728	167 090 334	170 783 208	106 978 381	231 430 488	159 554 169	155 573 676	1 649 752 979
2. Dette publique	4 460 247	11 484 194	13 536 432	3 701 089	17 672 454	46 070 235	31 359 989	19 062 950	40 449 628	10 050 549	197 847 761
- Extérieure	10 511	7 205 447	9 037 831	3 701 089	17 672 454	46 070 235	31 359 989	10 069 279	34 882 161	4 016 373	164 025 368
- Intérieure	-	-	-	-	-	-	-	161 807	-	-	161 807
- Frais financiers	4 449 737	4 278 747	4 498 601	-	-	-	-	8 831 864	5 567 467	6 034 176	33 660 592
3. Subventions & transferts	25 341 275	27 650 870	5 675 026	18 053 168	36 007 105	34 720 108	12 856 854	19 527 496	26 847 198	25 150 032	231 829 132
- Interventions écon.	-	-	-	-	-	-	-	-	-	-	-
- Budgets annexes	25 341 275	27 650 870	5 675 026	18 053 168	36 007 105	34 720 108	12 856 854	19 527 496	26 847 198	25 150 032	231 829 132
4. Frais de fonctionnement	74 274 648	52 490 361	101 683 697	100 762 545	92 261 602	80 428 185	92 249 711	49 501 489	40 811 454	55 261 033	739 724 724
5. Dépenses en capital	-	864 749	0	15 440 988	0	0	3 516 217	-	-	-	19 821 953
6. Dépenses urgentes	25 249 313	13 211 145	40 840 858	52 406 471	26 289 142	53 412 572	35 971 507	37 434 440	44 217 330	83 570 130	412 602 906
7. Rembours dette Miba	-	-	-	-	-	-	-	-	-	-	-
8. Autres dépenses	-	-	-	26 787 743	-	-	13 782 198	-	-	26 971 357	67 541 297
9. Paiements PPTE	-	-	-	-	-	-	-	-	-	-	-
10. Extourne	-	-	-	-	-	-	-	-	-	-	-
TOTAL	286 622 569	267 974 224	329 624 017	388 036 731	339 320 636	399 196 506	282 932 658	356 956 862	311 879 779	356 576 776	3 319 120 753

Sources : Ministère des Finances (Direction du Trésor) et Banque Centrale du Congo.

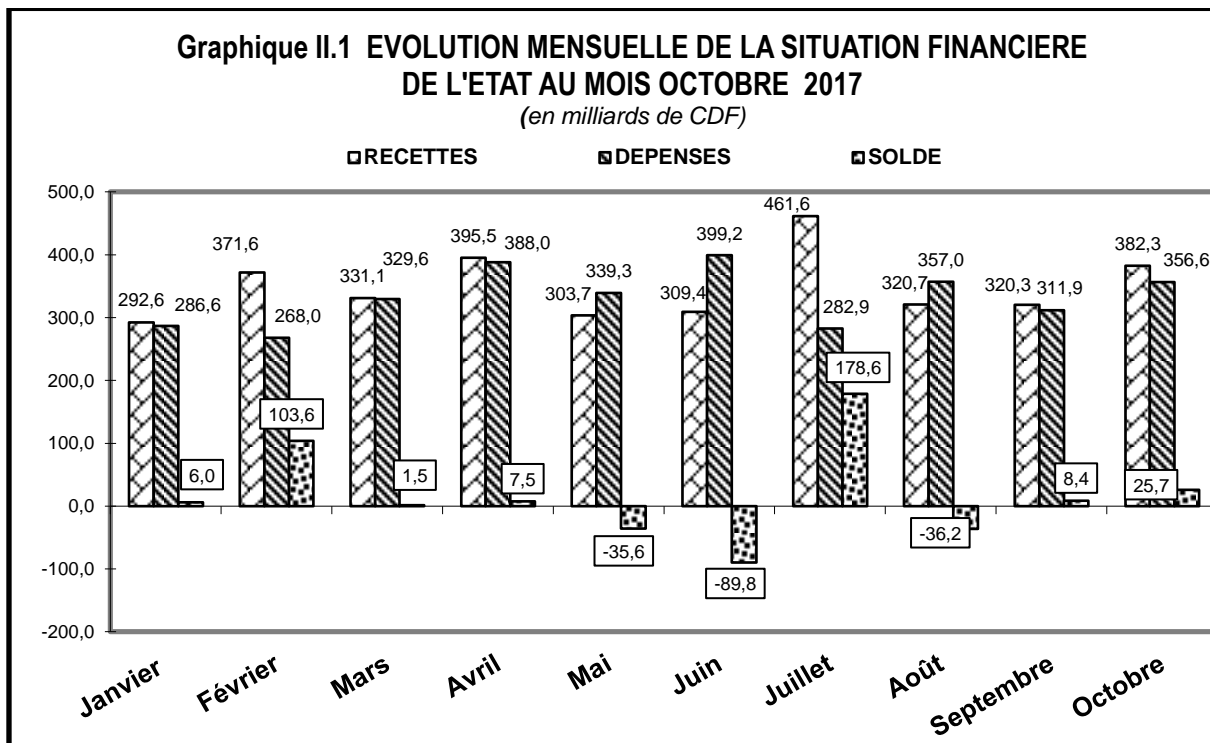

Source : Tableau II.1 bis.

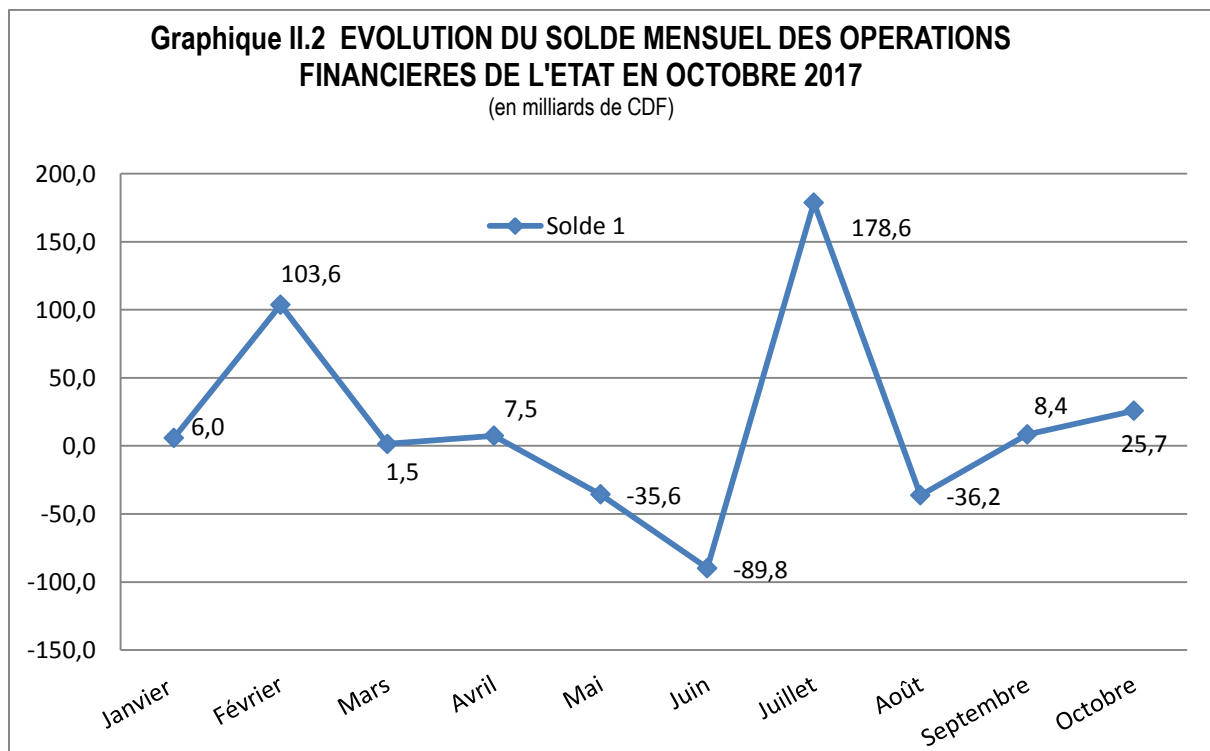

Source : Tableau II.1 bis.

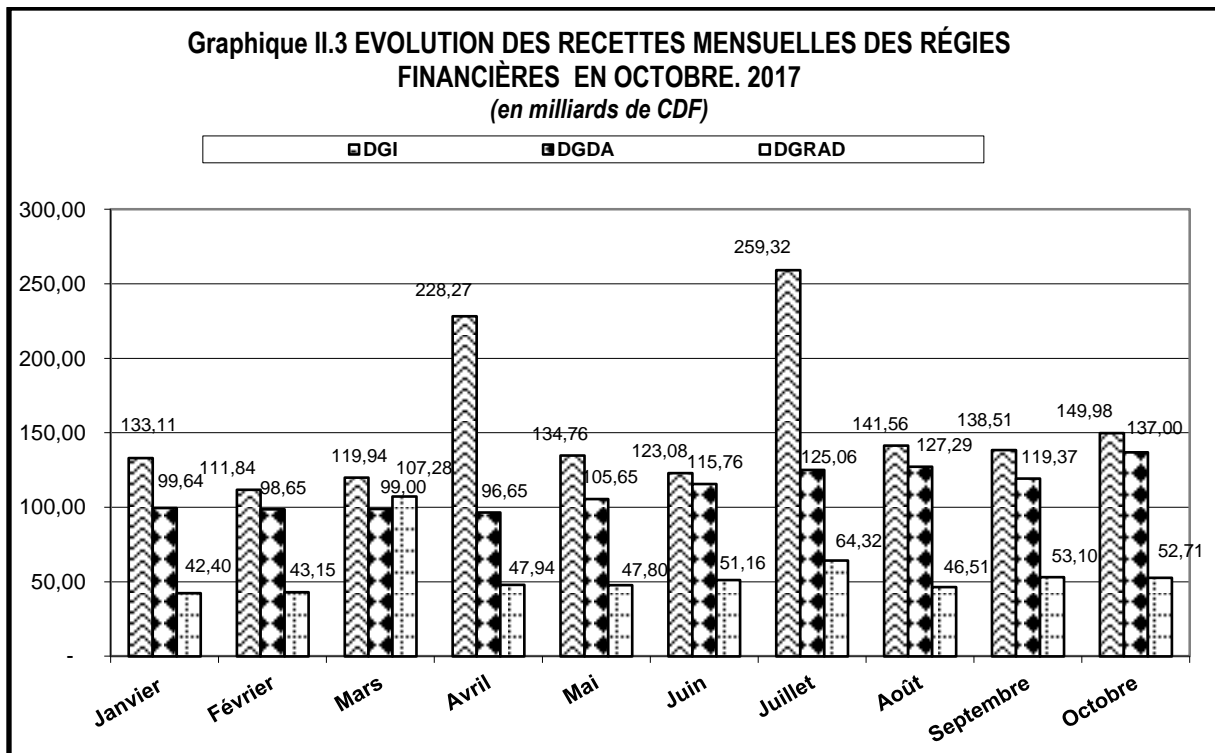

Source : Tableau II.1 bis.

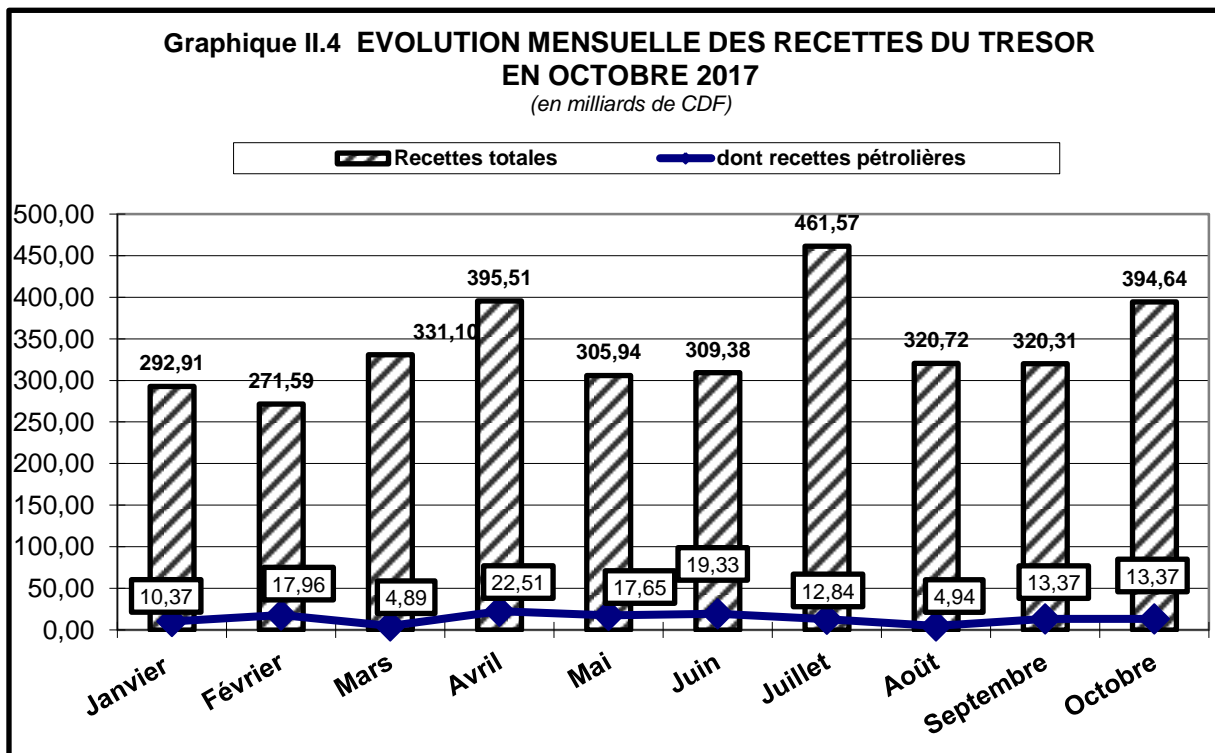

Source : Tableau II.1 bis.

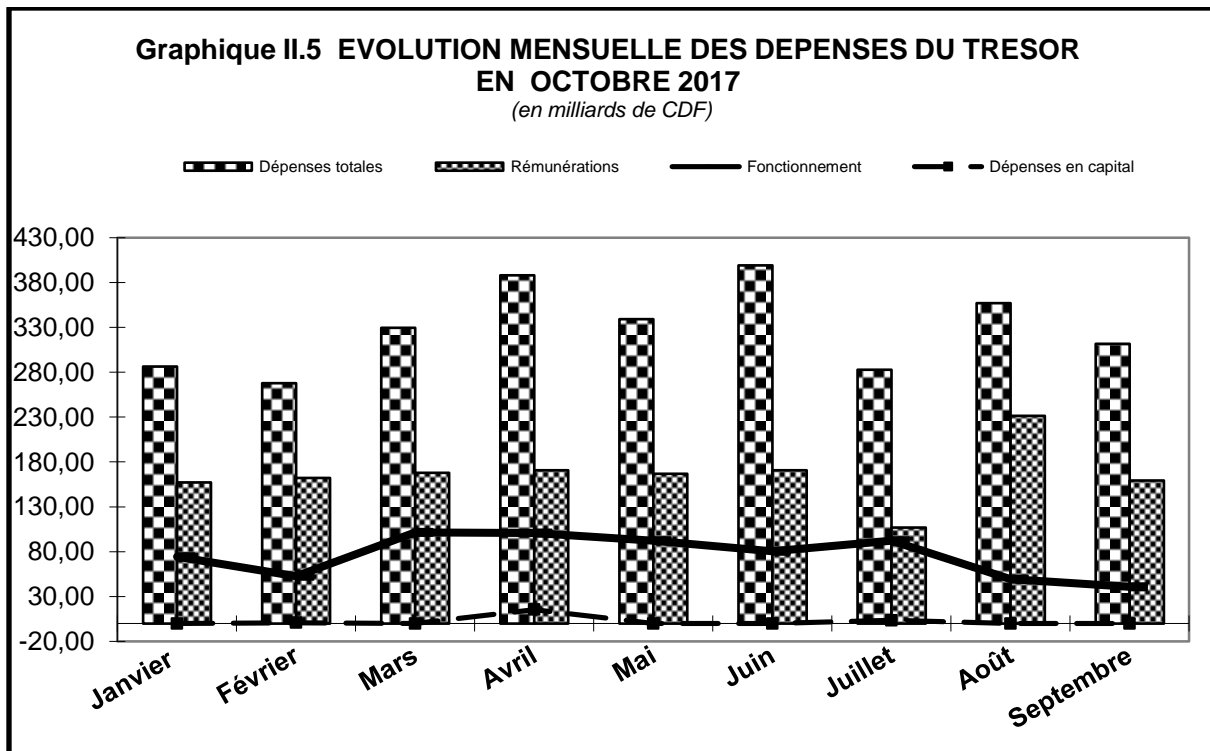

Source : Tableau II.1 bis.

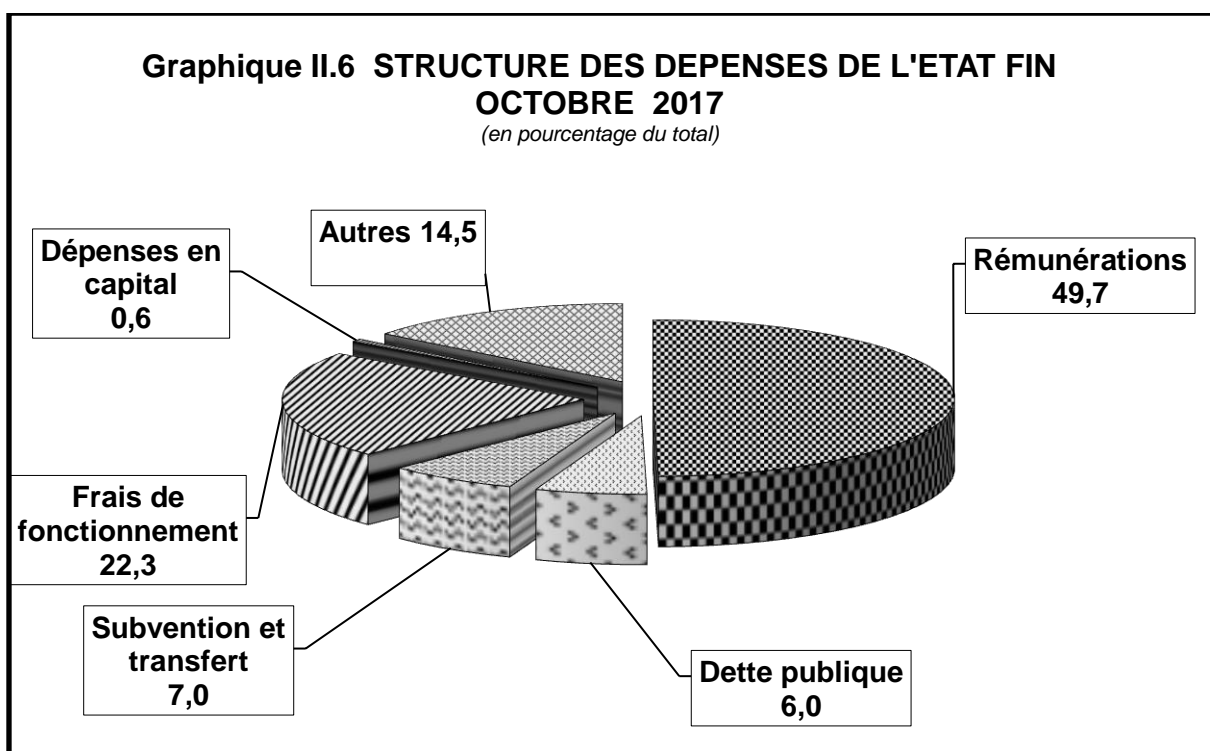

Source : Tableau II.1 bis.

Tableau III.1

ÉVOLUTION MENSUELLE DES COURS DE LA MONNAIE NATIONALE PAR RAPPORT AU USD ⁽¹⁾
(USD/CDF) Sauf indication contraire

	INDICATIF	PARALLELE	VARIATIONS COURS INDICATIF		VARIATIONS COURS PARALLELE		Ecart en % (4)
			(2)	(3)	(2)	(3)	
2005							
Décembre	431,28	435,92	+ 3,3	+ 3,0	+ 3,3	+ 3,9	+ 1,1
2006							
Décembre	503,43	523,40	+ 5,1	- 14,3	- 100,0	- 16,7	+ 4,0
2007							
Décembre	500,67	507,97	+ 0,4	+ 0,6	- 100,0	+ 3,0	+ 1,5
2008							
Décembre	606,89	621,67	- 4,2	- 17,5	- 100,0	- 18,3	+ 2,4
2009							
Décembre	904,31	911,20	- 0,5	- 32,9	- 100,0	- 31,8	+ 0,8
2010							
Décembre	912,07	925,10	- 0,2	- 0,9	- 100,0	- 1,5	+ 1,4
2011							
Décembre	899,21	899,21	+ 1,3	+ 1,4	- 100,0	+ 2,9	- 0,0
2012							
Décembre	914,99	927,18	+ 0,1	- 1,7	- 100,0	- 3,0	+ 1,3
2013							
Décembre	926,43	937,70	- 0,4	- 1,2	- 100,0	- 1,1	+ 1,2
2014							
Janvier	927,44	938,09	- 0,1	- 0,1	0,0	- 0,0	+ 1,1
Février	927,50	937,30	- 0,0	- 0,1	0,1	+ 0,0	+ 1,1
Mars	925,66	936,44	+ 0,2	0,1	0,1	+ 0,1	+ 1,2
Avril	924,54	932,27	+ 0,1	0,2	0,4	+ 0,6	+ 0,8
Mai	924,86	931,32	- 0,0	0,2	0,1	+ 0,7	+ 0,7
Juin	925,04	931,49	- 0,0	0,2	0,0	+ 0,7	+ 0,7
Juillet	924,05	931,66	+ 0,1	0,3	0,0	+ 0,6	+ 0,8
Août	924,24	931,44	- 0,0	0,2	0,0	+ 0,7	+ 0,8
Septembre	924,44	931,99	- 0,0	0,2	- 0,1	+ 0,6	+ 0,8
Octobre	925,01	930,66	- 0,1	0,2	0,1	+ 0,8	+ 0,6
Novembre	924,33	930,46	+ 0,1	0,2	0,0	+ 0,8	+ 0,7
Décembre	925,11	931,73	- 0,1	0,1	- 0,1	+ 0,6	+ 0,7
2015							
Janvier	925,44	932,16	- 0,0	- 0,0	- 0,0	- 0,0	+ 0,7
Février	925,02	931,04	+ 0,0	+ 0,0	+ 0,1	+ 0,1	+ 0,7
Mars	925,62	931,89	- 0,1	- 0,1	- 0,1	- 0,0	+ 0,7
Avril	925,53	931,81	+ 0,0	- 0,0	+ 0,0	- 0,0	+ 0,7
Mai	924,79	931,84	+ 0,1	+ 0,0	- 0,0	- 0,0	+ 0,8
Juin	925,59	932,02	- 0,1	- 0,1	- 0,0	- 0,0	+ 0,7
Juillet	925,38	931,98	+ 0,0	- 0,0	+ 0,0	- 0,0	+ 0,7
Août	925,73	932,01	- 0,0	- 0,1	- 0,0	- 0,0	+ 0,7
Septembre	926,16	932,52	- 0,0	- 0,1	- 0,1	- 0,1	+ 0,7
Octobre	927,45	931,48	- 0,1	- 0,3	+ 0,1	+ 0,0	+ 0,4
Novembre	927,64	931,43	- 0,0	- 0,3	+ 0,0	+ 0,0	+ 0,4
Décembre	927,51	933,61	+ 0,0	- 0,3	- 0,2	- 0,2	+ 0,7
2016							
Janvier	928,49	940,60	- 0,1	- 0,1	- 0,7	- 0,7	+ 1,3
Février	930,23	943,11	- 0,2	- 0,3	- 0,3	- 1,0	+ 1,4
Mars	936,48	950,04	- 0,7	- 1,0	- 0,7	- 1,7	+ 1,4
Avril	945,70	972,04	- 1,0	- 1,9	- 2,3	- 4,0	+ 2,8
Mai	952,18	980,01	- 0,7	- 2,6	- 0,8	- 4,7	+ 2,9
Juin	965,71	1 012,76	- 1,4	- 4,0	- 3,2	- 7,8	+ 4,9
Juillet	991,62	1 058,37	- 2,6	- 6,5	- 4,3	- 11,8	+ 6,7
Août	1 011,69	1 071,28	- 2,0	- 8,3	- 1,2	- 12,9	+ 5,9
Septembre	1 060,98	1 115,69	- 4,6	- 12,6	- 4,0	- 16,3	+ 5,2
Octobre	1 120,56	1 192,91	- 5,3	- 17,2	- 6,5	- 21,7	+ 6,5
Novembre	1 147,31	1 217,23	- 2,3	- 19,2	- 2,0	- 23,3	+ 6,1
Décembre	1 201,13	1 250,13	- 4,5	- 22,8	- 2,6	- 25,3	+ 4,1
2017							
Janvier	1 250,94	1 294,92	- 4,0	- 4,0	- 3,5	- 3,5	+ 3,5
Février	1 300,75	1 316,49	- 3,8	- 7,7	- 1,6	- 5,0	+ 1,2
Mars	1 342,36	1 358,50	- 3,1	- 10,5	- 3,1	- 8,0	+ 1,2
Avril	1 387,03	1 404,01	- 3,2	- 13,4	- 3,2	- 11,0	+ 1,2
Mai	1 418,79	1 431,38	- 2,2	- 15,3	- 1,9	- 12,7	+ 0,9
Juin	1 461,65	1 489,55	- 2,9	- 17,8	- 3,9	- 16,1	+ 1,9
Juillet	1 572,58	1 632,62	- 7,1	- 23,6	- 8,8	- 23,4	+ 3,8
Août	1 547,79	1 580,01	+ 1,6	- 22,4	+ 3,3	- 20,9	+ 2,1
Septembre	1 562,03	1 581,02	- 0,9	- 23,1	- 0,1	- 20,9	+ 1,2
Octobre	1 571,14	1 585,96	- 0,6	- 23,6	- 0,3	- 21,2	+ 0,9

Source : - Banque Centrale du Congo.

(1) Cours moyens mensuels à la clôture de la journée.

(2) Variations calculées par rapport au cours du mois précédent.

(3) Variations calculées par rapport au dernier cours de l'année précédente.

(4) Ecart entre le cours parallèle et le cours indicatif.

Tableau III.2

ÉVOLUTION DU TAUX DE CHANGE DU DOLLAR SUR LE MARCHÉ ⁽¹⁾
(USD/CDF)

	Banques agréées		Bureaux de change		Cours indicatif	Cours	
	Cours acheteur	Cours vendeur	Cours acheteur	Cours vendeur		le plus bas	le plus haut
2005							
Décembre							
30/12	443,31	446,60	447,37	453,08	445,40	440,00	456,55
2006							
Décembre							
28/12	499,70	507,52	513,19	518,66	503,43	520,00	490,00
2007							
Décembre							
31/12	496,59	510,29	500,81	508,63	502,99	495,64	516,61
2008							
Décembre							
30/12	627,97	649,85	652,68	662,23	639,32	605,72	674,98
2009							
Décembre							
30/12	896,89	908,10	900,67	908,54	902,66	895,00	915,00
2010							
Décembre							
30/12	906,50	922,40	915,15	925,00	915,13	890,00	937,48
2011							
Décembre							
30/12	903,30	915,20	921,47	926,53	910,65	880,00	930,00
2012							
Décembre							
30/12	911,60	919,99	922,71	929,04	915,17	899,00	935,00
2013							
Décembre							
30/12	921,62	932,23	932,86	940,19	925,50	900,00	945,00
2014							
Décembre							
30/12	917,61	931,77	930,03	935,10	924,51	905,56	940,00
2015							
Janvier							
30/01	919,76	930,36	926,43	934,55	925,32	907,11	940,00
Février							
29/02	921,26	927,28	929,72	935,39	924,13	910,00	940,00
Mars							
31/03	922,11	929,50	928,69	934,44	926,15	913,00	930,76
Avril							
30/04	919,87	929,23	926,66	936,29	926,62	900,00	940,00
Mai							
31/05	921,48	929,74	928,46	939,38	926,06	910,00	940,00
Juin							
30/06	920,65	932,21	928,32	937,36	925,79	912,00	940,00
Juillet							
31/07	917,62	928,03	928,84	935,37	924,23	910,00	940,00
Août							
31/08	919,86	931,68	931,44	934,70	926,48	911,00	940,00
Septembre							
30/09	918,84	931,03	930,68	934,55	925,45	900,00	941,22
Octobre							
30/10	920,74	931,18	929,40	933,37	928,02	910,00	940,00
Novembre							
30/11	922,44	930,41	931,13	933,11	925,73	913,00	940,00
Décembre							
31/12	921,95	934,19	936,77	939,91	927,92	900,13	950,00
2016							
Janvier							
31/01	994,40	947,15	932,92	940,53	929,51	910,09	952,00
Février							
29/02	931,27	938,27	942,51	948,08	933,97	913,27	958,12
Mars							
31/03	936,61	948,54	951,69	961,55	941,58	975,00	927,29
Avril							
30/04	945,60	959,83	968,33	981,73	949,49	988,67	935,15
Mai							
31/05	947,56	968,36	982,13	989,82	954,95	936,68	990,00
Juin							
30/06	978,43	997,05	1 009,33	1 043,68	983,76	958,80	1 150,00
Juillet							
31/07	991,82	1 017,51	1 049,08	1 074,00	997,17	970,00	1 150,00
Août							
31/08	1 017,32	1 038,80	1 072,84	1 100,00	1 024,00	991,21	1 150,00
Septembre							
30/09	1 042,17	1 084,17	1 187,23	1 213,01	1 060,98	1 000,00	1 250,00
Octobre							
30/10	1 103,89	1 179,18	1 187,91	1 275,00	#REF!	1 045,84	1 275,00
Novembre							
30/11	1 165,73	1 200,04	1 240,39	1 266,75	1 175,91	1 054,47	1 300,00
Décembre							
31/12	1 196,21	1 239,29	1 261,13	1 271,06	1 215,59	1 160,00	1 300,00
2017							
Janvier							
31/01	1 267,15	1 295,33	1 298,70	1 306,35	1 280,59	1 200,00	1 373,00
Février							
29/02	1 309,61	1 325,78	1 344,04	1 340,78	1 314,94	1 215,70	1 360,00
Mars							
31/03	1 357,14	1 382,38	1 381,29	1 381,85	1 370,01	1 200,00	1 400,00
Avril							
30/04	1 398,07	1 416,14	1 404,91	1 411,12	1 405,89	1 225,00	1 450,00
Mai							
31/05	1 429,44	1 450,31	1 454,57	1 466,14	1 439,86	1 251,29	1 474,02
Juin							
30/06	1 502,47	1 518,53	1 542,99	1 558,14	1 507,78	1 590,00	1 456,88
Juillet							
31/07	1 628,25	1 669,39	1 668,07	1 707,34	1 565,97	1 722,65	1 594,65
Août							
31/08	1 548,06	1 579,54	1 559,92	1 565,10	1 555,62	1 254,54	1 633,00
Septembre							
30/09	1 554,82	1 596,11	1 574,89	1 580,85	1 568,04	1 244,54	1 645,00
Octobre							
30/10	1 573,85	1 596,36	1 580,83	1 583,70	1 574,64	1 547,00	1 653,00

Source : - Banque Centrale du Congo.

(1) Cours fin période.

Tableau III.3

VARIATIONS MOYENNES MENSUELLES DES COURS DE CHANGE EN % ⁽¹⁾

Périodes	2010		2011		2012		2013		2014		2015		2016		2017	
	INDICATIF	LIBRE	INDICATIF	LIBRE	INDICATIF	LIBRE	INDICATIF	LIBRE	INDICATIF	PARALLELE	INDICATIF	PARALLELE	INDICATIF	PARALLELE	INDICATIF	PARALLELE
	USD	USD	USD	USD	USD	USD	USD	USD	USD	USD	USD	USD	USD	USD	USD	USD
Janvier	-1,9	-1,7	-0,1	-0,0	-0,1	-0,0	-0,0	0,0	-0,1	-0,0	-0,0	-0,0	-0,1	-0,7	-4,0	-3,5
Février	-1,0	-1,0	0,0	0,0	-0,0	0,1	-0,0	0,0	-0,0	0,1	0,0	0,1	-0,2	-0,3	-4,0	-3,5
Mars	0,0	-0,1	0,0	0,0	-0,0	-0,0	0,0	0,0	0,2	0,1	-0,1	-0,1	-0,7	-0,7	-3,8	-1,6
Avril	-0,2	-0,0	-0,0	-0,0	-0,0	0,0	0,0	0,0	0,1	0,4	0,0	0,0	-1,0	-2,3	-3,1	-3,1
Mai	-0,1	-0,1	-0,0	-0,0	-0,0	0,0	-0,0	-0,0	-0,0	0,1	0,1	-0,0	-0,7	-0,8	-3,2	-3,2
Juin	0,0	-0,1	-0,0	0,0	0,0	-0,0	0,0	-0,0	-0,0	-0,0	-0,1	-0,0	-1,4	-3,2	-2,2	-1,9
Juillet	0,0	-0,0	0,0	-0,0	0,0	0,0	0,0	0,0	0,1	-0,0	0,0	0,0	-2,6	-4,3	-2,9	-3,9
Août	0,0	0,0	-0,0	0,0	0,0	0,0	-0,0	-0,0	-0,0	0,0	-0,0	-0,0	-2,0	-1,2	-7,1	-8,8
Septembre	-0,1	-0,0	-0,0	0,0	0,0	0,0	-0,0	-0,0	-0,0	-0,1	-0,0	-0,1	-4,6	-4,0	1,6	3,3
Octobre	0,0	-0,0	-0,0	-0,0	0,0	0,0	0,0	-0,0	-0,1	0,1	-0,1	0,1	-5,3	-6,5	-0,9	-0,1
Novembre	0,0	-0,0	0,2	0,2	0,0	0,0	-0,0	-0,0	0,1	0,0	-0,0	0,0	-2,3	-2,0		
Décembre	-0,0	-0,0	-0,2	-0,2	-0,0	-0,0	-0,0	-0,0	-0,1	-0,1	0,0	-0,2	-4,5	-2,6		

Source : - Banque Centrale du Congo.

(1) Il s'agit de la moyenne des variations.

Tableau III.4

COURS DE CHANGE MOYEN INTERBANCAIRE DES DEVICES ETRANGERS CONTRE LA DEVISE NATIONALE (CDF)

	2 015		2 016						2 017									
	Décembre	Moyenne annuelle	Janvier	Mars	Juin	Septembre	Décembre	Moyenne annuelle	Janvier	Février	Mars	Avril	Mai	Juin	Juillet	Août	Septembre	Octobre
1 USD	927,31	926,03	928,25	936,15	963,75	1 033,91	1 200,33	1 010,30	1 249,08	1 299,03	1 339,97	1 385,24	1 418,18	1 461,65	1 569,81	1 548,27	1 561,44	1 570,84
1 CAD	677,75	726,11	654,63	705,79	763,84	788,18	898,11	763,84	943,01	992,12	1 001,77	1 032,58	1 042,19	1 095,71	1 234,00	1 232,03	1 270,08	1 248,10
1 GBP	1 391,54	1 411,67	1 340,94	1 330,45	1 387,83	1 360,13	1 499,39	1 364,90	1 540,42	1 621,57	1 654,15	1 747,79	1 832,98	1 869,83	2 037,12	2 005,54	2 076,39	2 074,27
1 CHF	930,56	961,00	923,09	952,30	993,55	1 060,48	1 176,24	1 024,89	1 236,26	1 297,74	1 337,67	1 384,32	1 435,21	1 508,99	1 635,07	1 603,61	1 622,75	1 602,36
100 JPY	761,03	765,61	784,18	828,96	904,48	1 012,72	1 034,42	899,67	1 083,73	114,87	1 186,33	1 257,51	1 263,14	1 320,37	1 394,98	1 410,34	1 411,63	1 391,86
100 XAF	153,75	156,95	153,70	158,48	165,15	176,62	192,92	170,25	201,94	210,89	214,40	226,08	238,73	250,05	275,30	278,58	283,73	281,78
1 EUR	1 008,53	1 029,76	1 008,19	1 039,53	1 083,38	1 158,56	1 265,44	1 116,37	1 324,63	1 378,33	1 432,04	1 483,20	1 565,98	1 640,21	1 805,81	1 827,38	1 861,16	1 848,35
1 ZAR	62,15	73,07	57,22	60,05	63,75	73,16	86,52	71,85	92,04	98,40	103,87	103,17	106,98	113,01	119,37	109,70	89,44	87,00
1 DTS	1 285,11	1 295,68	1 282,85	1 305,27	1 358,67	1 446,66	1 616,90	1 403,28	1 688,26	1 760,75	1 815,79	1 884,95	1 949,40	2 021,58	2 189,29	2 184,13	2 217,37	2 214,38
1 AUD	671,68	694,58	655,55	699,84	712,55	782,29	883,07	752,26	928,75	990,40	1 021,92	1 044,71	1 054,20	1 102,46	1 221,96	1 225,33	1 245,29	1 224,26

Source : - Banque Centrale du Congo.

Tableau III.5

VOLUME DES TRANSACTIONS SUR LE MARCHÉ DES CHANGES
(en millions de USD)

Période	BCC		Bques agréées		Bur. de Chge		Total		Volume total
	Achat	Vente	Achat	Vente	Achat	Vente	Achat	Vente	
2006									
déc-06	5,50	0,00	32,48	42,21	0,86	0,83	38,84	43,05	81,89
Cumul 06	10,40	11,00	308,80	367,94	13,33	13,77	332,53	392,71	725,24
2007									
déc-07	0,00	0,00	56,42	60,67	2,08	2,35	58,49	63,02	121,52
Cumul 07	66,94	0,00	533,47	562,79	13,04	14,25	613,45	515,38	1 128,83
2008									
déc-08	0,00	0,00	72,52	76,48	0,69	0,76	73,21	77,24	150,44
Cumul 08	0,00	0,00	916,46	973,39	10,00	10,59	926,45	983,97	1 910,43
2009									
déc-09	0,00	12,25	85,54	81,04	0,47	0,57	86,01	93,86	179,87
Cumul 09	11,00	124,65	851,04	867,41	5,65	5,54	867,70	997,60	1 865,30
2010									
déc-10	0,00	0,00	104,77	121,60	0,56	0,68	105,33	122,28	227,61
Cumul 10	0,00	10,00	1 039,55	1 094,18	5,58	5,58	1 045,13	1 109,76	2 154,89
2011									
déc-11	4,02	0,00	76,09	92,21	0,27	0,29	80,38	92,50	172,88
Cumul 11	164,97	49,90	1 211,34	1 310,44	5,78	6,54	1 382,09	1 366,89	2 748,98
2012									
déc-12	47,00	0,00	158,31	187,08	3,05	2,62	208,36	189,70	398,07
Cumul 12	266,36	29,13	2 144,98	2 237,98	25,70	19,90	2 437,05	2 287,01	4 724,06
2013									
janv-13	16,00	24,00	217,61	198,84	1,88	1,68	235,49	224,52	460,01
mars-13	0,00	0,00	196,47	174,29	3,54	3,49	200,01	177,79	377,80
juin-13	0,00	0,00	137,54	138,21	1,68	1,80	139,22	140,01	279,23
sept-13	0,00	0,00	199,64	226,30	2,21	2,00	201,86	228,30	430,16
déc-13			223,94	197,59	1,46	1,25	225,40	198,83	424,23
Cumul 13	25,00	24,00	2 289,00	2 291,63	25,78	23,93	2 339,77	2 339,57	4 679,34
2014									
janv-14	26,00	0,00	216,34	201,54	1,55	1,36	243,89	202,90	446,79
févr-14	25,00	0,00	253,99	219,30	1,33	1,13	280,32	220,43	500,75
mars-14	156,00	0,00	256,36	314,41	1,27	1,10	413,63	315,50	729,13
avr-14	46,50	0,00	245,92	228,38	1,46	1,32	293,88	229,70	523,58
mai-14	42,00	0,00	229,55	231,42	1,28	1,05	272,83	232,48	505,30
juin-14	25,00	0,00	233,58	237,04	1,30	1,20	259,88	238,23	498,12
juil-14	53,10	0,00	289,99	294,97	2,59	2,47	345,69	297,44	643,13
août-14	92,00	0,00	247,72	263,27	1,72	1,46	341,44	264,72	606,17
sept-14	10,00	0,00	241,80	265,92	1,69	1,50	253,49	267,42	520,92
oct-14	54,00	0,00	292,04	289,19	2,09	1,80	348,13	290,99	639,11
nov-14	40,00	0,00	302,32	291,45	1,74	1,51	344,07	292,96	637,03
déc-14	42,00	0,00	239,14	309,87	1,98	1,79	283,12	311,65	594,77
Cumul 14	611,60	0,00	3 048,75	3 146,76	20,01	17,66	3 680,36	3 164,42	6 844,79
2015									
janv-15	20,00	0,00	192,10	220,01	1,33	1,15	213,43	221,16	434,60
févr-15	27,50	0,00	224,82	250,19	1,47	1,32	253,79	251,51	505,31
mars-15	23,50	0,00	225,10	325,28	6,80	8,67	255,40	333,95	589,35
avr-15	36,00	0,00	295,65	349,94	1,75	1,61	333,40	351,55	684,96
mai-15	16,00	6,00	190,30	220,70	1,38	1,22	207,68	227,93	435,61
juin-15	20,00	14,10	230,51	324,39	1,62	1,49	252,13	339,97	592,10
juil-15	5,00	5,00	259,36	402,33	2,08	1,74	266,44	409,07	675,50
août-15	13,40	10,40	215,33	228,42	2,23	1,82	230,96	240,64	471,60
sept-15	7,00	7,00	252,82	259,35	2,39	2,03	262,21	268,38	530,59
oct-15	13,00	9,00	163,27	221,12	2,11	1,71	178,39	231,84	410,22
nov-15	0,00	0,00	228,39	258,08	2,34	2,19	230,73	260,27	491,00
déc-15	4,10	4,10	230,20	328,62	2,41	2,19	236,71	334,91	571,62
Cumul 15	185,50	55,60	2 707,85	3 388,43	27,92	27,15	2 921,28	3 471,19	6 392,46
2016									
janv-16	0,00	0,00	192,56	202,25	1,75	2,01	194,31	204,26	398,56
févr-16	0,00	50,00	171,88	148,34	1,39	1,81	173,28	200,16	373,43
mars-16	0,00	0,00	208,00	179,45	1,84	1,66	209,84	181,10	390,95
avr-16	0,00	50,00	242,40	125,40	1,82	1,00	244,22	176,40	420,62
mai-16	0,00	0,00	188,19	128,05	1,30	1,13	189,49	129,18	318,67
juin-16	0,00	50,00	189,88	87,44	1,32	0,69	191,20	138,12	329,32
juil-16	0,00	0,00	177,75	54,93	0,88	0,50	178,63	55,43	234,06
août-16	0,00	0,00	119,88	59,40	0,40	0,35	120,28	59,76	180,04
sept-16	0,00	0,00	85,00	35,59	0,26	0,16	85,26	35,75	121,01
oct-16	0,00	50,00	104,87	32,49	0,51	0,44	105,38	82,93	188,31
nov-16	0,00	46,75	133,54	54,84	0,50	0,23	134,05	101,82	235,87
déc-16	1,50	1,50	124,53	78,03	1,39	1,29	127,42	80,82	208,23
Cumul 16	1,50	248,25	1 938,48	1 186,21	13,38	11,26	1 953,36	1 445,72	3 399,08
2017									
janv-17	0,00	56,00	152,55	73,72	1,27	0,97	153,82	130,69	284,51
févr-17	0,00	22,92	180,54	141,53	1,67	1,99	182,21	166,45	348,66
mars-17	0,00	0,00	162,04	130,52	1,80	1,77	163,83	132,29	296,13
avr-17	0,00	0,00	165,48	121,97	1,59	1,55	167,07	123,53	290,60
mai-17	0,00	0,00	180,97	119,15	1,65	1,62	182,62	120,77	303,38
juin-17	0,00	0,00	130,25	94,36	1,44	1,25	131,69	95,62	227,31
juil-17	28,00	11,00	152,92	63,08	1,24	0,90	182,16	74,98	257,14
août-17	38,00	20,00	135,33	56,19	1,65	1,65	174,98	77,84	252,82
sept-17	-	-	125,69	65,08	1,45	1,29	127,14	66,36	193,50
oct-17	5,00	-	137,35	51,50	1,04	1,08	143,39	52,58	195,97
Cumul 17	71,00	109,92	1 523,12	917,09	14,80	14,09	1 608,92	1 041,09	2 650,02

Source : Banque Centrale du Congo.

Tableau III.7

POSITION NETTE DE CHANGE D' AUTRES INSTITUTIONS DES DEPOTS ⁽¹⁾

(en milliers de USD)

	2013	2014	2015	2016						2017								
	Année (p)	Année (p)	Année (p)	Janvier (p)	Mars (p)	Juin(p)	Sept(p)	Déc.(p)	Année (p)	Janvier (p)	Février (p)	Mars (p)	Avril (p)	Mai (p)	Juin (p)	Juil. (p)	Aout (p)	Sept. (p)
1. Position nette en début période (a)	-5 555	12 489	28 551	-29 925	-30 753	-32 183	-19 360	-9 619	-29 925	22 081	26 441	-11 594	-15 344	11 345	-12 527	-17 143	-38 174	16 568
2. Différence des cours	5 830	-2 984	-27 789	-343	125	35 531	57	-539	150 239	269	-26 757	4 477	21	-14 814	3	5 731	56 416	-36 331
3. Position nette en début période (b)	275	9 505	762	-30 268	-30 628	3 348	-19 303	-10 158	120 314	22 350	-316	-7 118	-15 323	-3 469	-12 524	-11 412	18 242	-19 763
4. Recettes	6 014 427	1 051 501	5 074 371	220 824	471 133	267 575	629 722	635 903	5 053 576	587 525	153 599	234 846	539 236	99 697	101 160	656 150	683 952	107 605
- Exportations	2 145 676	512 808	1 609 009	78 455	120 500	102 218	253 998	231 794	1 841 832	205 554	20 471	64 884	230 339	44 178	40 161	267 682	341 698	47 716
- Invisibles	3 868 751	538 693	3 465 362	142 369	350 633	165 357	375 724	404 109	3 211 744	381 971	133 128	169 962	308 897	55 519	60 999	388 468	342 254	59 889
5. Dépenses	4 757 463	739 203	3 301 606	138 423	229 020	144 170	179 546	113 129	2 208 069	175 718	83 959	143 882	152 659	116 303	66 257	138 501	193 098	91 948
- Importations	1 360 091	131 000	1 015 612	59 089	107 157	65 365	58 076	41 537	870 195	72 801	29 028	62 044	65 560	19 576	21 845	62 988	61 435	15 990
- Invisibles	3 397 372	608 203	2 285 994	79 334	121 863	78 805	121 470	71 592	1 337 874	102 917	54 931	81 838	87 099	96 727	44 412	75 513	131 663	75 958
6. Solde (4-5)	1 256 964	312 298	1 772 765	82 401	242 113	123 405	450 176	522 774	2 845 507	411 807	69 640	90 964	386 577	-16 606	34 903	517 649	490 854	15 657
7. Solde des moyens de couverture	-1 251 415	-293 252	-1 803 452	-82 089	-230 353	-125 779	-446 268	-490 535	-2 943 740	-407 716	-80 918	-99 190	-359 909	7 548	-39 522	-544 411	-492 528	-19 442
8. Position nette à fin période (3+6+7)	5 825	28 551	-29 925	-29 956	-18 868	974	-15 395	22 081	22 081	26 441	-11 594	-15 344	11 345	-12 527	-17 143	-38 174	16 568	-23 548

Source : - Banque Centrale Congo.

(1) Au cours du dernier jour de la période.

(a) Cours initial.

(b) Cours actuel.

(p) Provisoire

Tableau III.8

ÉVOLUTION DES COURS MOYENS MENSUELS DES MATIÈRES PREMIÈRES D'ORIGINE MINÉRALE

Produits et marchés	Cotations	Moyenne 2015	2016										2017									
			Janvier	Mars	Juin	Juillet	Août	Septembre	Octobre	Novembre	Décembre	Moyenne	Janvier	Février	Mars	Avril	Mai	Juin	Juillet	Août	Septembre	Octobre
- Cuivre (LME)	\$/tm	5 509,01	4 481,50	4 952,00	4 624,07	4 861,00	4 770,30	4 689,73	4 731,74	5 404,61	5 662,05	4 861,81	5 706,68	5 939,90	5 824,52	5 704,03	5 597,83	5 682,73	5 957,64	6 465,07	6 595,52	6 770,59
- Zinc (LME)	\$/tm	1 933,04	1 514,86	1 808,39	2 014,07	2 190,00	2 279,98	2 289,43	2 298,17	2 553,68	2 656,02	2 085,37	2 691,64	2 849,40	2 782,50	2 631,25	2 590,89	2 562,64	2 781,36	2 972,46	3 110,29	3 268,18
- Cobalt (Londres)	\$/lb	13,51	10,39	11,09	10,95	11,07	11,70	12,72	12,76	13,01	13,85	11,89	14,20	17,57	21,53	24,55	26,72	27,19	27,88	29,50	29,88	30,28
- Diamant Congo (CEEC)	\$/carat	15,02	15,70	14,36	14,34	16,34	16,35	16,78	15,98	12,15	13,64	15,59	13,22	10,26	15,61	17,41	12,07	14,49	14,68	15,91	12,47	...
- Coltan (Londres)	\$/lb	77,98	53,50	61,67	61,50	61,50	61,37	59,89	58,86	57,16	55,00	59,63	55,00	57,25	63,33	61,45	62,50	65,68	72,50	73,87	76,55	78,84
- Or (New York)	\$/o.t	1 161,09	1 094,06	1 243,53	1 272,88	1 338,34	1 339,31	1 325,81	1 271,39	1 240,75	1 152,19	1 247,72	1 191,00	1 232,45	1 231,15	1 269,86	1 246,47	1 261,98	1 235,94	1 281,83	1 317,18	1 281,41
- Argent (New York)	cts/o.t	1 571,95	1 405,43	1 541,83	1 715,36	1 994,24	1 958,00	1 919,73	1 767,90	1 738,36	1 634,27	1 708,23	1 681,36	1 785,70	1 759,78	1 810,30	1 679,00	1 697,05	1 617,14	1 690,00	1 745,38	1 696,86
- Pétrole :																						
- Brent (Londres)	\$/baril	53,63	32,25	39,79	49,86	46,58	47,03	47,29	51,47	47,16	55,08	45,09	55,62	53,85	52,67	53,99	51,49	47,58	49,20	51,87	55,41	57,59
- WTI (New York)	\$/baril	48,91	32,02	37,89	49,03	45,04	44,98	45,86	50,79	46,29	53,33	43,57	54,99	56,04	50,11	51,80	48,81	45,35	46,78	48,06	49,82	51,70

Source : Bourse -Les Echos.

Pour mémoire : Once troy (o.t) = 31,103 g et lb = 0,453 kg.

48

Tableau III.8. bis

ÉVOLUTION DES COURS MOYENS MENSUELS DES MATIÈRES PREMIÈRES D'ORIGINE AGRICOLE

Produits et marchés	Cotations	Moyenne 2015	2016										2017									
			Janvier	Mars	Juin	Juillet	Août	Septembre	octobre	novembre	Décembre	Moyenne	Janvier	Février	Mars	Avril	Mai	Juin	Juillet	Août	Septembre	Octobre
- Huile de palme (Kuala Lumpur) ⁽¹⁾	Riggints/tm	2 204,98	2 355,05	2 612,43	2 518,82	2 340,62	2 660,96	2 728,82	2 702,24	2 898,82	3 150,36	2 644,68	3 192,36	3 096,75	2 880,87	2 686,50	2 729,48	2 591,36	2 640,81	2 674,83	2 768,81	2 736,09
- Café Arabica (New York)	Cts/lb	132,86	117,23	125,02	135,69	145,96	141,23	151,52	155,58	160,33	138,77	136,32	148,18	145,45	140,33	135,93	131,74	124,15	130,83	133,85	132,31	126,20
- Café Robusta (Londres)	\$/tm	1 714,21	1 397,81	1 416,09	1 652,59	1 794,29	1 798,26	1 930,23	2 077,10	2 107,68	2 076,05	1 731,25	2 218,59	2 136,15	2 153,91	2 076,05	1 954,22	2 044,05	2 146,81	2 120,65	2 006,48	1 996,05
- Caoutchouc (Singapour)	Cts/kg	155,62	122,90	142,93	158,26	179,01	175,40	159,88	166,44	188,41	218,48	163,86	253,45	271,12	235,66	222,88	218,79	177,80	176,82	183,05	181,39	162,36
- Cacao (New York)	\$/tm	2 918,69	2 907,57	3 014,39	3 117,64	3 163,00	3 163,00	3 163,00	3 163,00	3 163,00	3 163,00	3 079,90	3 163,00	3 163,00	3 163,00	3 163,00	3 163,00	3 163,00	3 163,00	3 163,00	2 548,00	2 086,27
- Coton (New York)	Cts/lb	63,26	61,91	57,81	64,11	70,30	70,13	68,72	69,57	70,44	70,66	65,59	73,17	75,31	78,08	77,59	78,74	74,07	70,86	69,91	71,32	68,34
- Bois (Chigago) ⁽²⁾	\$/bdft	269,06	248,24	290,38	299,50	321,84	320,35	313,77	320,31	312,95	317,02	298,98	320,50	362,66	364,04	386,14	370,88	361,77	375,77	313,26	388,80	425,51

Source : Bourse -Les Echos.

(1) - Riggints monnaie de Kuala Lumpur : 25 riggints = 5 euros.

(2) - Bdft (Board foot) : 1 bdft = 2,35973722 liters.

Tableau III.9

ÉVOLUTION DES VALEURS A L'EXPORTATION DE DIAMANT

(en milliers de USD)

Périodes	2012		2013		2014		2015		2016		2017	
	DIAMANT	DIAMANT	DIAMANT	DIAMANT	DIAMANT	DIAMANT	DIAMANT	DIAMANT	DIAMANT	DIAMANT	DIAMANT	DIAMANT
	C.A.	INDUSTRIEL ⁽¹⁾	C.A.	INDUSTRIEL ⁽¹⁾	C.A.	INDUSTRIEL ⁽¹⁾	C.A.	INDUSTRIEL ⁽¹⁾	C.A.	INDUSTRIEL ⁽¹⁾	C.A.	INDUSTRIEL ⁽¹⁾
Janvier	15 496,48	-	15 990,84	-	18 252,23	-	797,71	112,62	16 138,91	365,57	1 315 115,47	299 738,30
Février	32 922,17	-	12 169,91	-	20 119,41	-	768,89	107,59	14 570,27	4 179,73	1 832 911,63	228 158,11
Mars	24 599,86	-	19 182,08	-	14 186,57	-	1 260,67	246,99	11 492,08	6 937,23	1 110 120,50	230 159,80
Avril	19 669,42	-	19 658,96	-	13 793,08	-	1 163,32	134,45	13 549,28	4 848,84	888 455,99	271 391,82
Mai	21 900,60	-	18 242,24	-	15 491,20	-	850,23	270,23	15 769,69	145,01	727 399,89	297 671,85
Juin	23 075,38	-	11 747,00	-	21 679,35	-	1 050,91	324,65	13 744,39	7 061,30	1 282 251,58	295 458,97
Juillet	16 648,21	-	22 342,55	-	19 051,42	-	700,18	134,22	17 175,78	6 174,34
Août	25 504,10	-	17 911,28	-	12 257,09	-	775,70	56,75	16 447,24	-
Septembre	19 621,61	-	18 358,22	-	15 577,99	-	1 874,95	131,88	14 067,11	10 462,92
Octobre	23 844,28	-	24 634,56	-	21 144,91	-	1 079,44	148,82	24 066,77	5 638,83		
Novembre	27 518,55	-	21 632,88	100 093,00	18 365,45	-	1 299,12	366,55	8 110,28	1 665,58		
Décembre	15 879,78	-	21 003,65	-	17 647,47	-	1 440,07	693,27	9 466,98	7 220,93		
TOTAL	266 680,44	-	222 874,18	100 093,00	207 566,17	-	13 061,19	2 728,02	174 598,78	54 700,28	7 156 255,06	1 622 578,85

Sources : - *Ministères des Mines (Commission interministérielle d'Harmonisation et de Consolidation des Statistiques Minières (CTCPM), à partir de 2014.*

- *Rapports Ministère des Mine et du Centre d'Evaluation, d'Expertise et de Certification des Substances Minérales Précieuses et Semi-précieuses (C.E.E.C.), avant 2014.*

(1) *Il s'agit de la production industrielle exportée par la SACIM, Sté SAGA SPRL, Sté Minière de Lupatapata (SMDL).*

Tableau III. 10

SERVICE DE LA DETTE EXTÉRIEURE PAR GROUPES DES CRÉANCIERS DU 01^{er} JANVIER AU 31 OCTOBRE 2017
(en milliers de USD)

CRÉANCIERS	Service prévu	Service effectué	Ecart	Taux d'exécution
INSTITUTIONS MULTILATÉRALES	100 445,5	93 583,0	-6 862,5	93,2
CLUB DE LONDRES	0,0	-	-	-
CLUB DE KINSHASA	33 612,0	45 671,9	12 059,9	135,9
CLUB DE PARIS	58 068,2	19 855,6	-38 212,5	34,2
Total	192 125,6	159 110,5	-33 015,1	82,8

Sources : Direction Générale de la Dette Publique (DGDP) et Banque Centrale du Congo.

Tableau III. 11

EXÉCUTION MENSUELLE DU SERVICE DE LA DETTE PAR GROUPES DES CRÉANCIERS
(en USD)

CRÉANCIERS	2 015	2016								2 017										
	Cumul	Janvier	Mars	Juin	Septembre	Octobre	Novembre	Décembre	Cumul	Janvier	Février	Mars	Avril	Mai	Juin	Juillet	Août	Septembre	Octobre	Cumul
Institutions multilatérales dont : - FMI	135 260 496,0 38 877 912,5	6 846 326,7 6 828 950,0	19 007 640,0 18 609 029,0	7 095 330,4 6 905 214,0	19 009 860,0 18 641 993,6	592 867,8 -	11 705 632,8 6 955 207,1	12 801 825,5 6 632 210,4	141 627 747,5 78 479 589,0	6 728 216,6 6 686 899,8	10 050 715,4 6 703 183,3	- -	2 545 417,0 -	13 294 747,6 7 411 083,1	2 829 741,6 -	28 256 741,1 8 000 386,1	10 745 917,6 6 977 919,0	19 131 493,6 18 820 364,0	209 668,6 -	93 582 990,4 54 599 835,4
Club de Londres	-	-	-	-	-	-	-	-	-	-	-	-	-	-	-	-	-	-	-	-
Club de Kinshasa	29 602 112,6	-	8 754 763,3	1 737 358,5	8 853 327,5	2 091 367,3	1 902 568,7	-	36 593 128,0	-	2 376 351,4	13 244 472,2	1 801 872,5	1 147 729,7	-	-	2 319 640,1	22 255 559,8	2 526 225,8	45 671 851,5
Club de Paris	70 192 838,6	-	84 413,0	23 378 515,7	86 277,7	-	65 971,8	15 121 101,5	58 022 926,1	-	-	-	564 816,7	19 213 858,9	-	50 704,0	26 257,2	-	71 597,4	19 855 636,7
Total	235 055 447,2	6 846 326,7	27 846 816,3	32 211 204,5	27 949 465,2	2 684 235,1	13 674 173,3	27 922 927,0	236 243 801,7	6 728 216,6	12 427 066,8	13 244 472,2	4 912 106,2	33 656 336,2	2 829 741,6	28 307 445,1	13 091 814,9	41 387 053,5	2 807 491,8	159 110 478,7

Source : Direction des Opérations Bancaires et des Marchés - BCC.

Tableau III. 12

ÉVOLUTION MENSUELLE DES RÉSERVES DE CHANGE AU SENS LARGE ⁽¹⁾

(en millions de USD)

	2015	2016										2017									
	décembre	janvier	mars	mai	juin	juillet	août	Septembre	octobre	novembre	décembre	janvier	février	mars	avril	mai	juin	juillet	août	septembre	octobre
En millions de USD	3 136,06	2 846,29	2 860,25	2 737,25	2 618,48	2 845,77	2 777,36	2 687,46	2 585,27	2 441,14	2 458,79	2 620,99	2 582,04	2 499,0	2 751,65	2 512,81	2 504,31	2 570,11	2 614,70	2 840,48	...
En mois d'importations	2,99	2,90	2,92	2,79	2,67	2,90	2,83	2,74	2,64	2,49	2,51	2,67	2,63	2,55	2,81	2,56	2,55	2,62	2,67	2,90	...
En semaines d'importations	12,94	12,57	12,63	12,09	11,56	12,57	12,26	11,87	11,42	10,78	10,86	11,57	11,41	11,04	12,15	11,10	11,06	11,35	11,55	12,54	...

Source : Direction de la Recherche et des Statistiques - BCC.

(1) Réserves de change incluant les dépôts des banques en monnaies étrangères.

52

Tableau III. 12 bis

ÉVOLUTION MENSUELLE DES RÉSERVES DE CHANGE AU SENS STRICT ⁽²⁾

(en millions de USD)

	2015	2016										2017									
	décembre	janvier	mars	mai	juin	juillet	août	Septembre	octobre	novembre	décembre	janvier	février	mars	avril	mai	juin	juillet	août	septembre	octobre
En millions de USD	1 405,06	1 369,08	1 277,23	1 179,48	1 084,65	1 021,74	999,73	927,74	925,40	881,63	845,44	786,28	753,79	735,92	738,08	717,24	709,27	730,30	667,26	660,42	737,62
En mois d'importations	1,34	1,40	1,30	1,20	1,11	1,04	1,02	0,95	0,94	0,90	0,86	0,80	0,76	0,75	0,75	0,73	0,72	0,74	0,68	0,67	0,75
En semaines d'importations	5,80	6,05	5,64	5,21	4,79	4,51	4,41	4,10	4,09	3,85	3,73	3,45	3,31	3,23	3,24	3,15	3,11	3,21	2,93	2,90	3,24

Source : Direction des Opérations Bancaires et des Marchés - BCC.

(2) Réserves de change tirées exclusivement du budget en devises de la BCC.

Graphique III.1 Évolution des cours indicatif et parallèle moyen

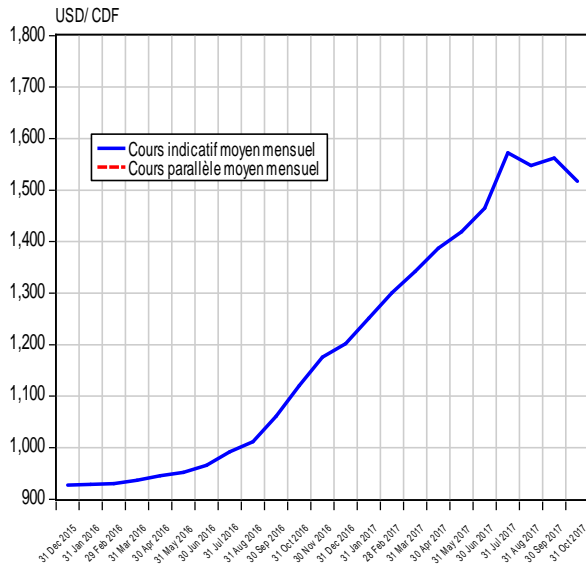

Graphique III.2 Évolution de l'écart en % entre le cours indicatif et le cours parallèle

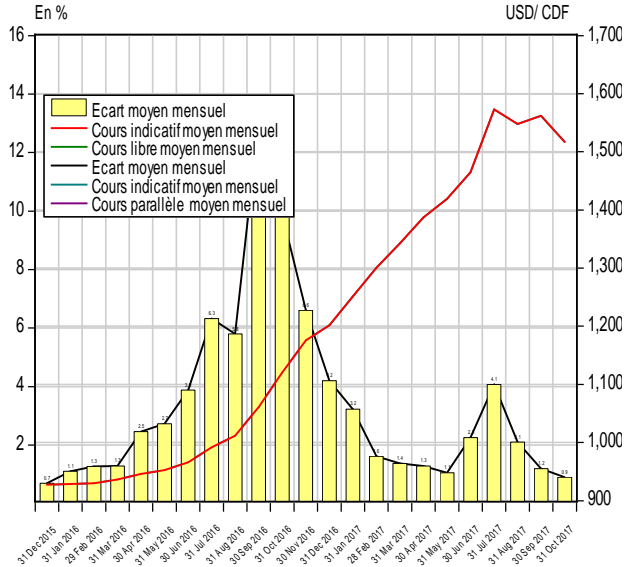

Graphique III.3 Évolution du solde des transactions mensuelles sur le marché des changes

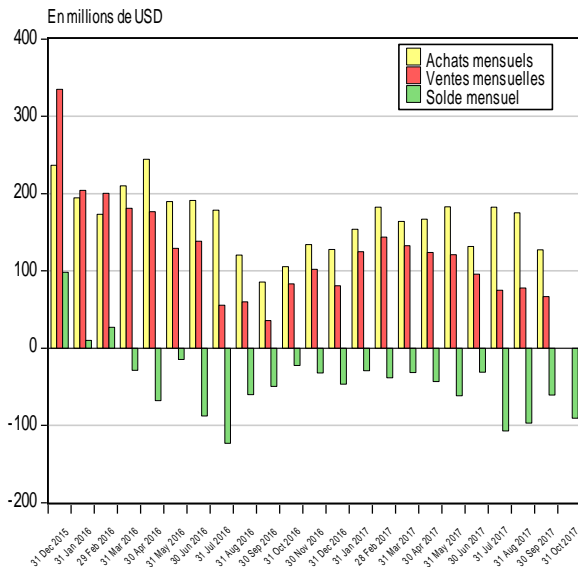

Graphique III.4 Évolution des transactions mensuelles sur le marché des changes

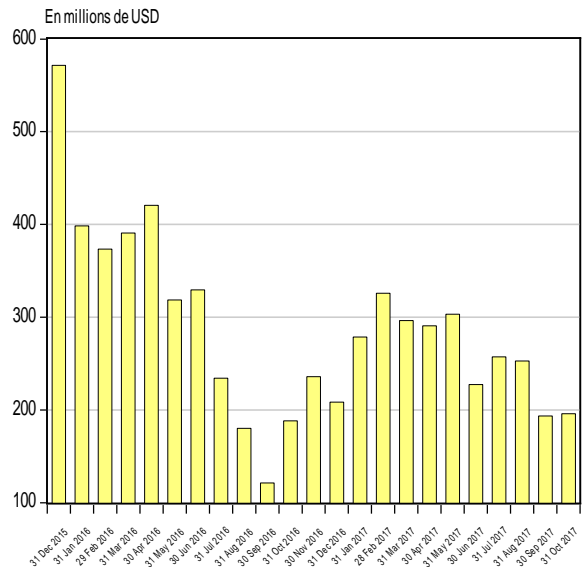

Graphique III.5 Évolution mensuelle du solde budgétaire en devises

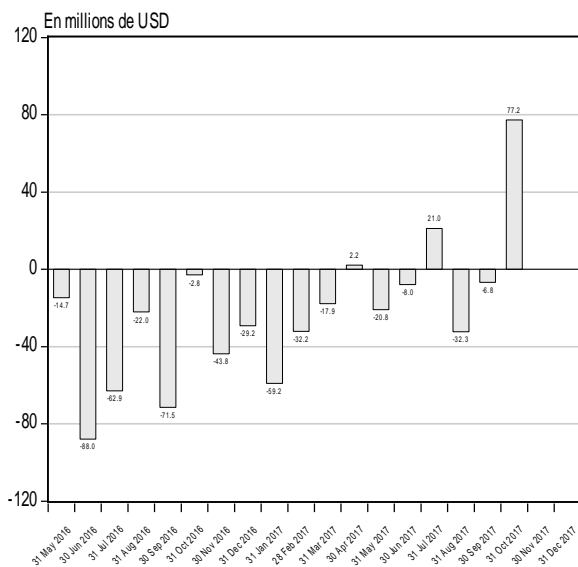

Graphique III.6 Évolution mensuelle des réserves internationales

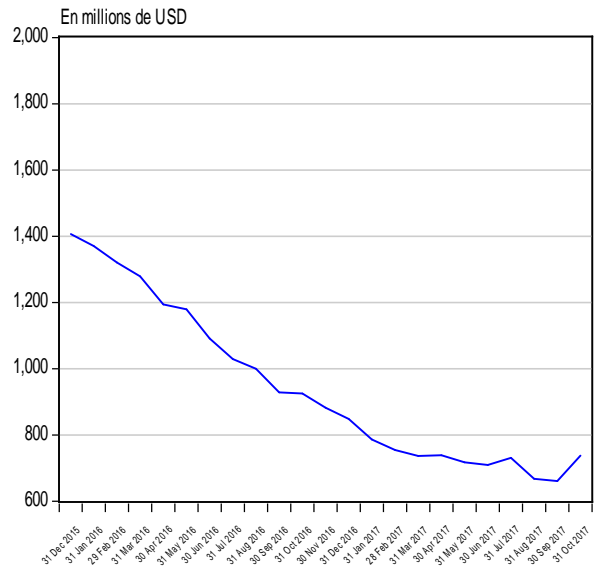

Graphique III.7 Évolution des cours du cuivre et du zinc sur le marché de Londres

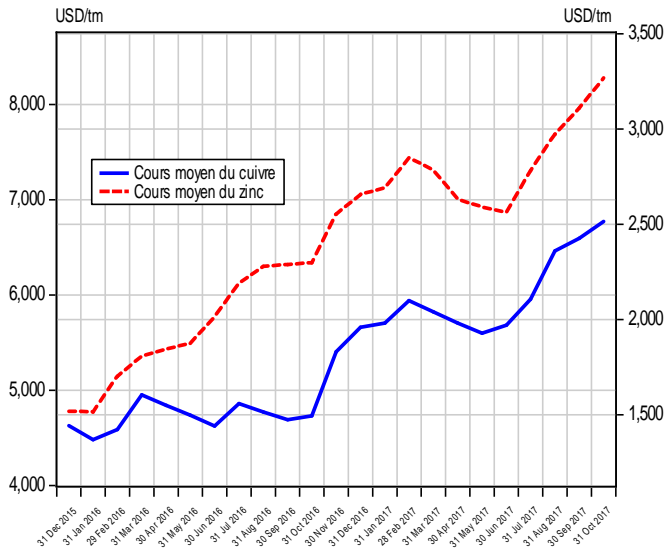

Graphique III.8 Évolution des cours du cobalt et coltan sur le marché de Londres

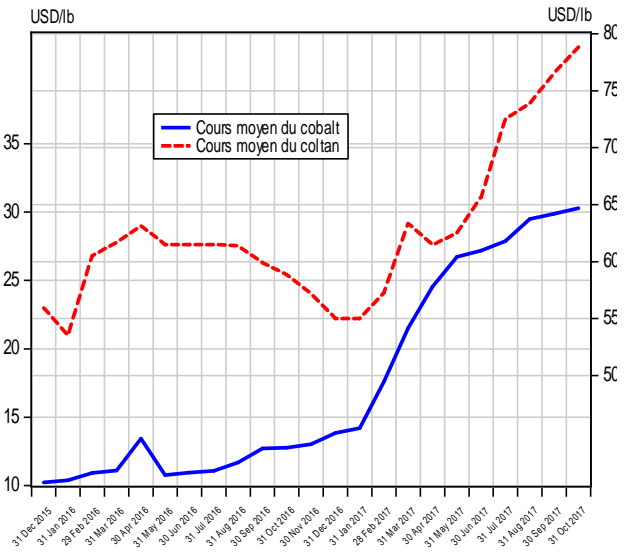

Graphique III.9 Évolution des cours de l'or et de l'argent sur le marché de New York

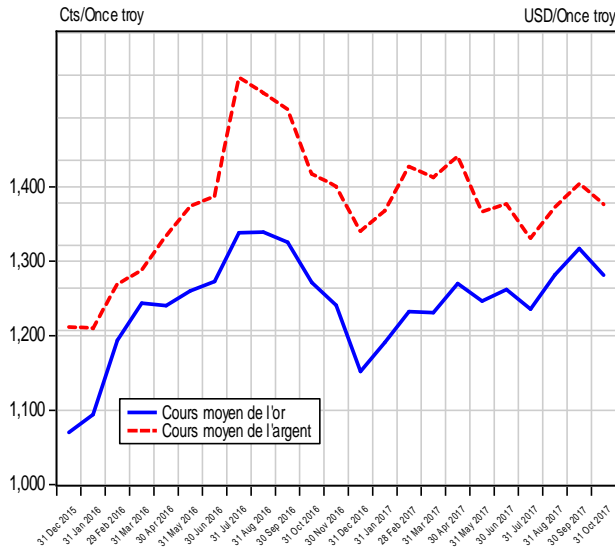

Graphique III.10 Évolution du cours du pétrole sur le marché international

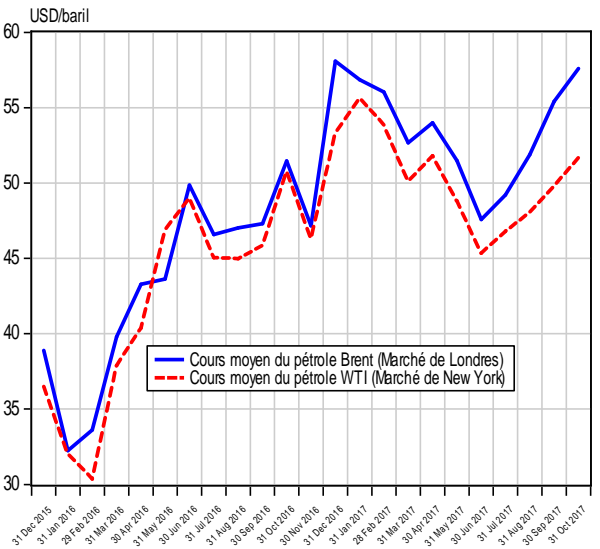

Graphique III.11 Évolution des cours du café et du cacao sur le marché international

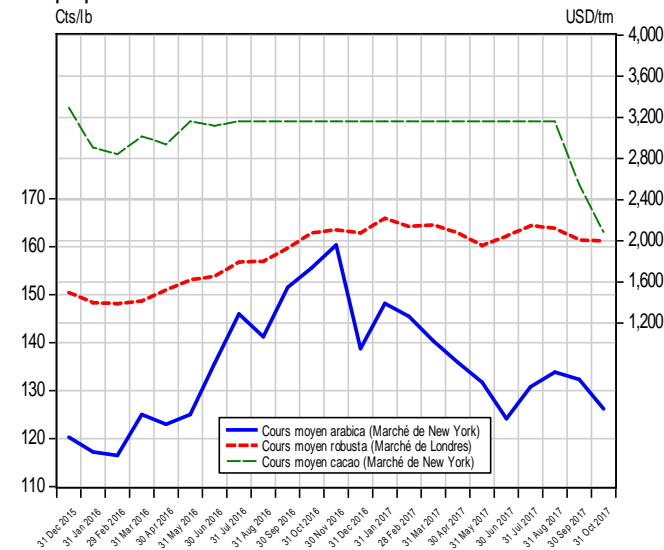

Graphique III.12 Évolution du cours du coton sur le marché de New York

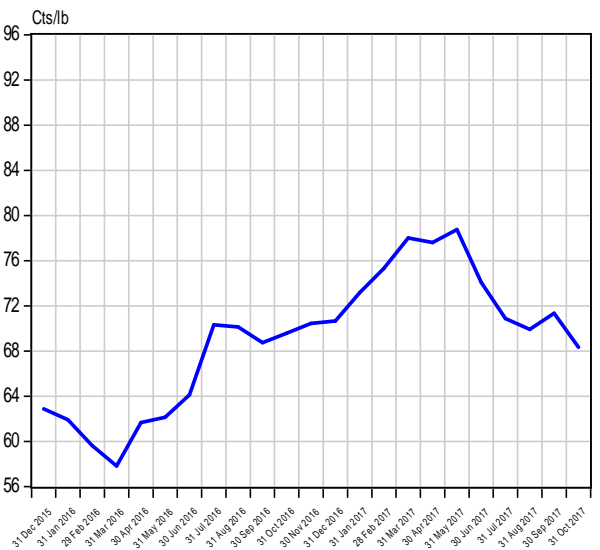

Source : Direction de la Recherche et des Statistiques sur base des données de la Bourse Les Echos.fr (Cfr. Tableaux III.8 et III.8 bis)

Tableau IV. 1**SITUATION DES INSTITUTIONS DE DEPOTS⁽¹⁾**

(en millions de CDF)

	2 016	2 017									
	DECEMBRE	JANVIER ^(p)	FEVRIER ^(p)	MARS ^(p)	AVRIL ^(p)	MAI ^(p)	JUIN ^(p)	JUILLET ^(p)	AOUT ^(p)	SEPTEMBRE ^(p)	OCTOBRE ^(p)
1. AVOIRS EXTERIEURS NETS (a-b)	1 117 824	1 439 866	1 455 931	1 297 335	1 575 106	1 605 192	1 738 886	2 001 748	2 078 843	2 220 647	2 321 945
a) Avoirs	2 727 500	3 088 920	3 140 227	3 130 755	3 367 523	3 348 510	3 531 847	3 985 052	3 941 794	4 026 294	4 125 049
b) Engagements	1 609 676	1 649 054	1 684 296	1 833 419	1 792 417	1 743 318	1 792 960	1 983 304	1 862 951	1 805 648	1 803 104
2. AVOIRS INTERIEURS NETS (a+b+c)	4 190 036	4 237 802	4 374 947	4 593 387	4 779 553	4 858 255	5 044 017	5 211 288	5 161 860	5 195 817	5 097 924
a) Créances nettes sur l'Etat	260 113	212 096	200 025	225 765	208 479	268 153	328 369	44 899	191 696	215 073	142 975
b) Crédits à l'économie	2 818 648	2 779 840	2 816 060	2 911 301	3 001 388	3 002 693	3 258 195	3 443 420	3 284 928	3 259 922	3 259 226
c) Autres Postes Nets	1 111 274	1 245 866	1 358 862	1 456 322	1 569 685	1 587 410	1 457 453	1 722 969	1 685 235	1 720 822	1 695 723
MASSE MONETAIRE (au sens large)	5 307 859	5 677 667	5 830 877	5 890 723	6 354 659	6 463 448	6 782 903	7 213 036	7 240 703	7 416 463	7 419 869
- Monnaie	1 682 136	1 654 893	1 688 357	1 647 512	1 724 941	1 706 375	1 753 994	1 704 238	1 770 646	1 812 714	1 819 427
- Quasi - monnaie	3 625 723	4 022 774	4 142 520	4 243 210	4 629 718	4 757 072	5 028 910	5 508 798	5 470 057	5 603 749	5 600 441

Source: Banque Centrale du Congo.

(1) Il s'agit de la situation consolidée de la Banque Centrale du Congo et des Autres Institutions de Dépôts (Banques commerciales).

Tableau IV.2**LIQUIDITES MONETAIRES ET QUASI -MONETAIRES DES INSTITUTIONS DE DEPOTS***(en millions de CDF)*

	2 016	2 017									
	DECEMBRE	JANVIER ^(p)	FEVRIER ^(p)	MARS ^(p)	AVRIL ^(p)	MAI ^(p)	JUIN ^(p)	JUILLET ^(p)	AOUT ^(p)	SEPTEMBRE ^(p)	OCTOBRE ^(p)
A. Circulation fiduciaire hors banques	1 072 177	1 024 056	1 050 863	1 073 426	1 095 556	1 127 295	1 164 492	1 155 014	1 188 276	1 175 878	1 185 214
Circulation fiduciaire hors BCC	1 153 301	1 121 818	1 163 778	1 173 729	1 191 705	1 242 785	1 271 954	1 256 027	1 276 642	1 266 160	1 275 496
Encaisses AID.	-81 124	-97 762	-112 915	-100 304	-96 149	-115 490	-107 462	-101 013	-88 366	-90 282	-90 282
B. Dépôts à vue en MN	609 958	630 838	637 494	574 087	629 385	579 080	589 502	549 225	582 371	636 836	634 214
B.C.C.	18 592	13 252	8 855	4 352	4 212	5 423	13 675	12 238	10 994	12 297	9 674
AID	591 367	617 585	628 640	569 734	625 173	573 657	575 827	536 986	571 376	624 539	624 539
C. Dépôts à terme	3 625 723	4 022 774	4 142 520	4 243 210	4 629 718	4 757 072	5 028 910	5 508 798	5 470 057	5 603 749	5 600 441
1. Dépôts à terme MN	59 851	65 894	42 212	57 242	53 423	64 001	63 537	62 217	64 933	77 946	77 946
B.C.C.	-	-	-	-	-	-	-	-	-	-	-
AID	59 851	65 894	42 212	57 242	53 423	64 001	63 537	62 217	64 933	77 946	77 946
2. Dépôts en devises	3 539 295	3 933 141	4 076 515	4 164 837	4 555 721	4 671 829	4 943 762	5 421 100	5 380 488	5 504 348	5 501 103
B.C.C.	5 067	2 809	3 535	5 422	6 432	6 146	9 063	11 313	59 694	30 062	26 818
AID	3 534 228	3 930 333	4 072 979	4 159 414	4 549 290	4 665 684	4 934 699	5 409 787	5 320 794	5 474 286	5 474 286
3. Provisions pour importations	26 577	23 739	23 793	21 131	20 573	21 241	21 610	25 480	24 636	21 455	21 392
B.C.C.	4 084	4 376	4 468	4 711	4 905	5 152	5 487	6 215	5 953	5 937	5 873
AID	22 493	19 363	19 326	16 420	15 669	16 089	16 123	19 265	18 683	15 519	15 519
TOTAL (A+B+C)	5 307 859	5 677 667	5 830 877	5 890 723	6 354 659	6 463 448	6 782 903	7 213 036	7 240 703	7 416 463	7 419 869

Source: Banque Centrale du Congo.

Tableau IV.3

SITUATION DES INSTITUTIONS DE DEPOTS

(en millions de USD)

	2 016	2 017									
	DECEMBRE	JANVIER ^(p)	FEVRIER ^(p)	MARS ^(p)	AVRIL ^(p)	MAI ^(p)	JUIN ^(p)	JUILLET ^(p)	AOUT ^(p)	SEPTEMBRE ^(p)	OCTOBRE ^(p)
1. AVOIRS EXTERIEURS NETS (a-b)	919,6	1 126,9	1 110,2	950,2	1 121,9	1 114,8	1 158,5	1 214,8	1 336,0	1 417,3	1 474,8
a) Avoirs extérieurs	2 243,8	2 417,6	2 394,5	2 293,0	2 398,6	2 325,6	2 353,0	2 418,4	2 533,3	2 569,6	2 620,0
b) Engagements extérieurs	1 324,2	1 290,6	1 284,3	1 342,8	1 276,7	1 210,8	1 194,5	1 203,6	1 197,3	1 152,4	1 145,2
2. AVOIRS INTERIEURS NETS (a+b+c)	3 446,9	3 316,7	3 336,0	3 364,2	3 404,3	3 374,1	3 360,4	3 162,6	3 317,4	3 316,1	3 237,9
a) Créances nettes sur l'Etat	214,0	166,0	152,5	165,3	148,5	186,2	218,8	27,2	123,2	137,3	90,8
b) Crédits à l'économie	2 318,8	2 175,6	2 147,3	2 132,2	2 137,8	2 085,4	2 170,7	2 089,7	2 111,2	2 080,5	2 070,1
c) Autres Postes Nets	914,2	975,1	1 036,2	1 066,6	1 118,0	1 102,5	971,0	1 045,6	1 083,1	1 098,3	1 077,0
MASSE MONETAIRE	4 366,5	4 443,6	4 446,2	4 314,3	4 526,2	4 488,9	4 518,9	4 377,4	4 653,5	4 733,3	4 712,6
- Monnaie	1 383,8	1 295,2	1 287,4	1 206,6	1 228,6	1 185,1	1 168,6	1 034,2	1 138,0	1 156,9	1 155,6
- Quasi - monnaie	2 982,7	3 148,4	3 158,8	3 107,7	3 297,6	3 303,8	3 350,4	3 343,1	3 515,5	3 576,4	3 557,1

Source: Banque Centrale du Congo.

Taux de change USD/CDF.

1 215,59 1 277,71 1 311,43 1 365,38 1 403,97 1 439,86 1 501,00 1 647,81 1 555,98 1 566,87 1 574,46

(Il s'agit du cours comptable à fin période)

Tableau IV.4

BILAN ANALYTIQUE DE LA BANQUE CENTRALE
(en millions de CDF)

	2016	2017									
	DECEMBRE	JANVIER ^(P)	FEVRIER ^(P)	MARS ^(P)	AVRIL ^(P)	MAI ^(P)	JUIN ^(P)	JUILLET ^(P)	AOÛT ^(P)	SEPTEMBRE ^(P)	OCTOBRE ^(P)
Avoirs Extérieurs Nets	-446 794	-527 045	-552 720	-631 298	-660 305	-648 385	-712 052	-811 784	-709 632	-902 600	-801 302
<i>AEN (en millions de USD)</i>	-368	-412	-421	-462	-470	-450	-474	-493	-456	-576	-509
Avoirs extérieurs	759 327	744 690	742 589	723 472	715 437	763 150	772 015	815 214	826 963	610 430	709 184
<i>Avoirs extérieurs (en millions de USD)</i>	625	583	566	530	510	530	514	495	531	390	450
Engagements extérieurs	1 206 121	1 271 734	1 295 309	1 354 770	1 375 742	1 411 536	1 484 067	1 626 998	1 536 595	1 513 030	1 510 487
Avoirs Intérieurs Nets	2 066 661	2 065 422	2 154 073	2 290 208	2 318 585	2 410 247	2 500 051	2 491 314	2 486 272	2 746 140	2 694 796
Crédit net à l'Etat	406 967	370 799	373 354	377 038	358 897	409 629	478 803	283 377	320 152	328 205	256 107
Créances sur les banques	346 808	356 222	383 744	435 374	533 428	512 186	507 339	614 074	581 972	803 520	893 729
Créances sur les Eses Publiques	1	1	1	1	1	1	1	1	1	1	1
Crédit à l'économie	11 907	11 264	11 082	17 503	23 976	16 824	13 240	14 305	14 010	14 235	13 539
Autres Postes nets	1 300 978	1 327 138	1 385 893	1 460 293	1 402 284	1 471 607	1 500 669	1 579 558	1 570 137	1 600 180	1 531 420
BASE MONETAIRE AU SENS LARGE	1 619 867	1 538 378	1 601 353	1 658 910	1 658 280	1 761 861	1 787 999	1 679 530	1 776 640	1 843 540	1 893 494
Base monétaire au sens strict	1 610 716	1 531 193	1 593 350	1 648 776	1 646 944	1 750 563	1 773 448	1 662 001	1 710 993	1 807 541	1 860 803
Circulation fiduciaire	1 153 301	1 121 818	1 163 778	1 173 729	1 191 705	1 242 785	1 271 954	1 256 027	1 276 642	1 266 160	1 275 496
Dépôts des banques	438 823	396 123	420 717	470 695	451 027	502 355	487 819	393 736	423 357	529 084	575 633
Autres dépôts	18 592	13 252	8 855	4 352	4 212	5 423	13 675	12 238	10 994	12 297	9 674
Dépôts en devises	5 067	2 809	3 535	5 422	6 432	6 146	9 063	11 313	59 694	30 062	26 818
Provisions pour importations	4 084	4 376	4 468	4 711	4 905	5 152	5 487	6 215	5 953	5 937	5 873

Source: Banque Centrale du Congo.

Taux de change USD/CDF.

(Il s'agit du cours comptable à fin période)

1 215,59	1 277,71	1 311,43	1 365,38	1 403,97	1 439,86	1 501,00	1 647,81	1 555,98	1 566,87	1 574,46
----------	----------	----------	----------	----------	----------	----------	----------	----------	----------	----------

Tableau IV.5

SITUATION NETTE DE LA BANQUE CENTRALE DU CONGO

(en millions de CDF)

	2 016	2 017									
	DECEMBRE	JANVIER ^(p)	FEVRIER ^(p)	MARS ^(p)	AVRIL ^(p)	MAI ^(p)	JUIN ^(p)	JUILLET ^(p)	AOUT ^(p)	SEPTEMBRE ^(p)	OCTOBRE ^(p)
1. AVOIRS EXTERIEURS NETS (a-b)	-446 794	-527 045	-552 720	-631 298	-660 305	-648 385	-712 052	-811 784	-709 632	-902 600	-801 302
a) Avoirs extérieurs	759 327	744 690	742 589	723 472	715 437	763 150	772 015	815 214	826 963	610 430	709 184
b) Engagements extérieurs	1 206 121	1 271 734	1 295 309	1 354 770	1 375 742	1 411 536	1 484 067	1 626 998	1 536 595	1 513 030	1 510 487
2. AVOIRS INTERIEURS NETS (a+b+c)	2 066 661	2 065 422	2 154 073	2 290 208	2 318 585	2 410 247	2 500 051	2 491 314	2 486 272	2 746 140	2 694 796
a) Créances nettes sur l'Etat	406 967	370 799	373 354	377 038	358 897	409 629	478 803	283 377	320 152	328 205	256 107
b) Crédits à l'économie	358 716	367 486	394 826	452 878	557 404	529 010	520 580	628 379	595 983	817 755	907 269
c) Autres Postes Nets	1 300 978	1 327 138	1 385 893	1 460 293	1 402 284	1 471 607	1 500 669	1 579 558	1 570 137	1 600 180	1 531 420
BASE MONETAIRE	1 619 867	1 538 378	1 601 353	1 658 910	1 658 280	1 761 861	1 787 999	1 679 530	1 776 640	1 843 540	1 893 494
- Base Monétaire(sens strict)	1 610 716	1 531 193	1 593 350	1 648 776	1 646 944	1 750 563	1 773 448	1 662 001	1 710 993	1 807 541	1 860 803
- Dépôts en devises & provisions	9 151	7 184	8 003	10 133	11 336	11 298	14 550	17 528	65 647	35 999	32 691

Source: Banque Centrale du Congo.

Tableau IV. 6

SITUATION NETTE DES AUTRES INSTITUTIONS DE DEPOTS ⁽¹⁾

(en millions de CDF)

	2 016	2 017									
	DECEMBRE	JANVIER	FEVRIER	MARS	AVRIL	MAI	JUIN	JUILLET	AOUT	SEPTEMBRE	OCTOBRE
AVOIRS DES A.I.D											
1. AVOIRS EXTERIEURS NETS (a-b)	1 564 618	1 966 910	2 008 651	1 928 634	2 235 411	2 253 578	2 450 939	2 813 532	2 788 475	3 123 247	3 123 247
a) Avoirs extérieurs	1 968 174	2 344 230	2 397 639	2 407 283	2 652 086	2 585 360	2 759 832	3 169 838	3 114 832	3 415 864	3 415 864
b) Engagements extérieurs	403 556	377 320	388 988	478 649	416 675	331 782	308 893	356 306	326 356	292 618	292 618
2. RESERVES (a+b)	527 984	484 613	513 590	556 220	548 729	616 699	586 060	524 430	479 311	625 114	625 114
a) Encaisses	81 124	97 762	112 915	100 304	96 149	115 490	107 462	101 013	88 366	90 282	90 282
b) Dépôts à la BCC	446 860	386 850	400 675	455 916	452 580	501 210	478 597	423 416	390 945	534 831	534 831
3. AVOIRS INTERIEURS NETS(a+b)	2 360 898	2 433 942	2 510 140	2 621 852	2 762 812	2 725 964	2 848 516	3 004 250	2 985 379	2 715 978	2 715 978
a) Crédits Intérieurs	2 659 887	2 609 873	2 631 648	2 742 525	2 826 994	2 844 392	3 094 521	3 190 637	3 142 462	3 132 554	3 132 554
b) Autres Postes Nets	-298 989	-175 931	-121 508	-120 673	-64 182	-118 429	-246 005	-186 387	-157 083	-416 576	-416 576
Avoirs = Engagements	4 453 500	4 885 465	5 032 381	5 106 705	5 546 952	5 596 241	5 885 514	6 342 211	6 253 165	6 464 338	6 464 338
ENGAGEMENTS DES A.I.D (1+2+3)											
1. DEPOTS (a+b)	4 185 446	4 613 812	4 743 831	4 786 391	5 227 885	5 303 342	5 574 063	6 008 991	5 957 104	6 176 771	6 176 771
a) Dépôts en Monnaie Nationale	651 218	683 479	670 852	626 977	678 596	637 659	639 364	599 204	636 309	702 485	702 485
- à vue	591 367	617 585	628 640	569 734	625 173	573 657	575 827	536 986	571 376	624 539	624 539
- à terme	59 851	65 894	42 212	57 242	53 423	64 001	63 537	62 217	64 933	77 946	77 946
b) Dépôts en Monnaies Etrangères	3 534 228	3 930 333	4 072 979	4 159 414	4 549 290	4 665 684	4 934 699	5 409 787	5 320 794	5 474 286	5 474 286
- à vue	2 338 324	2 705 369	2 804 163	2 815 123	3 095 793	3 188 870	3 377 153	3 690 560	3 617 413	3 746 607	3 746 607
- à terme	1 195 904	1 224 963	1 268 816	1 344 291	1 453 496	1 476 814	1 557 546	1 719 227	1 703 382	1 727 679	1 727 679
2. Crédit de la BCC	245 560	252 290	269 224	303 894	303 397	276 809	295 328	313 955	277 379	272 049	272 049
3. Provisions pour Importations	22 493	19 363	19 326	16 420	15 669	16 089	16 123	19 265	18 683	15 519	15 519

Source: Banque Centrale du Congo.

(1) Il s'agit essentiellement des banques commerciales.

Tableau IV.7

VENTILATION DES EMISSIONS MONETAIRES PAR COUPURE

(en milliers de CDF)

BILLETS	2 016		2 017								
	DÉCEMBRE	JANVIER	FÉVRIER	MARS	AVRIL	MAI	JUIN	JUILLET	AOÛT	SEPTEMBRE	OCTOBRE
20 000 FC	178 000 000,00	182 000 000,00	199 600 000,00	201 600 000,00	223 600 000,00	224 600 000,00	234 600 000,00	238 600 000,00	262 600 000,00	262 600 000,00	279 600 000,00
10 000 FC	226 100 000,00	231 100 000,00	250 600 000,00	253 600 000,00	279 100 000,00	281 600 000,00	294 100 000,00	298 100 000,00	324 100 000,00	324 100 000,00	342 100 000,00
5 000 FC	255 650 000,00	262 150 000,00	279 150 000,00	279 150 000,00	287 950 000,00	287 950 000,00	299 950 000,00	299 950 000,00	307 350 000,00	307 350 000,00	316 950 000,00
1 000 FC	380 850 000,00	390 050 000,00	412 500 000,00	429 600 000,00	471 300 000,00	477 300 000,00	514 050 000,00	521 050 000,00	546 150 000,00	546 150 000,00	546 150 000,00
500 FC	823 256 108,80	823 256 108,80	824 456 108,80	824 456 108,80	824 656 108,80	835 056 108,80	854 231 108,80	859 231 108,80	878 381 108,80	878 381 108,80	891 581 108,80
200 FC	140 906 790,20	142 266 790,20	144 666 790,20	144 666 790,20	145 606 790,20	145 606 790,20	145 606 790,20	145 606 790,20	146 406 790,20	146 406 790,20	156 206 790,20
100 FC	123 096 916,70	123 176 916,70	123 256 916,70	123 256 916,70	123 256 916,70	123 256 916,70	123 256 916,70	123 256 916,70	123 256 916,70	123 256 916,70	124 986 916,70
50 FC	53 338 520,98	53 399 520,98	53 639 520,98	53 720 000,98	54 109 520,98	54 209 520,98	54 594 520,98	54 594 520,98	54 704 520,98	54 704 520,98	54 704 520,98
20 FC	5 758 510	5 758 510	5 758 510	5 758 510	5 758 510,27	5 758 510,27	5 758 510,27	5 758 510,27	5 758 510,27	5 758 510,27	5 758 510,27
10 FC	2 143 081	2 143 081	2 143 081	2 143 081	2 143 080,51	2 143 080,51	2 143 080,51	2 143 080,51	2 143 080,51	2 143 080,51	2 143 080,51
5 FC	370 652	370 652	370 652	370 652	370 652,03	370 652,03	370 652,03	370 652,03	370 652,03	370 652,03	370 652,03
1 FC	41 122	41 122	41 122	41 122	41 121,62	41 121,62	41 121,62	41 121,62	41 121,62	41 121,62	41 121,62
50 CC	49 352	49 352	49 352	49 352	49 352,10	49 352,10	49 352,10	49 352,10	49 352,10	49 352,10	49 352,10
20 CC	14 967	14 967	14 967	14 967	14 966,63	14 966,63	14 966,63	14 966,63	14 966,63	14 966,63	14 966,63
10 CC	8 266	8 266	8 266	8 266	8 265,98	8 265,98	8 265,98	8 265,98	8 265,98	8 265,98	8 265,98
5 CC	3 015	3 015	3 015	3 015	3 014,99	3 014,99	3 014,99	3 014,99	3 014,99	3 014,99	3 014,99
1 CC	150	150	150	150	150,15	150,15	150,15	150,15	150,15	150,15	150,15
Total	2 189 587 451	2 215 788 451	2 296 258 451	2 318 438 931	2 417 968 451	2 437 968 451	2 528 778 451	2 548 778 451	2 651 338 451	2 651 338 451	2 720 668 451

Source: Banque Centrale du Congo.

Tableau IV.8

VENTILATION DES EMISSIONS MONETAIRES EN VOLUME
(en milliers des billets) ®

BILLETS	2 016	2 017									
	DÉCEMBRE	JANVIER	FÉVRIER	MARS	AVRIL	MAI	JUIN	JUILLET	AOÛT	SEPTEMBRE	OCTOBRE
20 000 FC	300	200	880	100	1 100	50	500	200	1 200	-	850
10 000 FC	700	500	1 950	300	2 550	250	1 250	400	2 600	-	1 800
5 000 FC	1 600	1 300	3 400	-	1 760	-	2 400	-	1 480	-	1 920
1 000 FC	9 500	9 200	22 450	17 100	41 700	6 000	36 750	7 000	25 100	-	-
500 FC	-	-	2 400	-	400	20 800	38 350	10 000	38 300	-	26 400
200 FC	5 000	6 800	12 000	-	4 700	-	-	-	4 000	-	49 000
100 FC	-	800	800	-	-	-	-	-	-	-	17 300
50 FC	-	1 220	4 800	1 610	7 790	2 000	7 700	-	2 200	-	-
20 FC	-	-	-	-	-	-	-	-	-	-	-
10 FC	-	-	-	-	-	-	-	-	-	-	-
5 FC	-	-	-	-	-	-	-	-	-	-	-
1 FC	-	-	-	-	-	-	-	-	-	-	-
50 CC	-	-	-	-	-	-	-	-	-	-	-
20 CC	-	-	-	-	-	-	-	-	-	-	-
10 CC	-	-	-	-	-	-	-	-	-	-	-
5 CC	-	-	-	-	-	-	-	-	-	-	-
1 CC	-	-	-	-	-	-	-	-	-	-	-
TOTAL	17 100	20 020	48 680	19 110	60 000	29 100	86 950	17 600	74 880	-	97 270

Source: Banque Centrale du Congo.

Tableau IV.9

ORIGINE DES VARIATIONS MENSUELLES DE LA MASSE MONETAIRE

(en millions de CDF)

	2 016	2 017									
	DECEMBRE	JANVIER ^(p)	FEVRIER ^(p)	MARS ^(p)	AVRIL ^(p)	MAI ^(p)	JUIN ^(p)	JUILLET ^(p)	AOUT ^(p)	SEPTEMBRE ^(p)	OCTOBRE ^(p)
Variations de la masse monétaire	+ 283 857	+ 369 808	+ 153 210	+ 59 845	+ 463 936	+ 108 789	+ 319 456	+ 430 133	+ 27 667	+ 175 761	+ 3 405
1. Monnaie fiduciaire	+ 168 184	- 27 242	+ 33 464	- 40 845	+ 77 429	- 18 566	+ 47 618	- 49 755	+ 66 408	+ 42 068	+ 6 713
2. Monnaie scripturale	+ 115 673	+ 397 051	+ 119 746	+ 100 690	+ 386 507	+ 127 355	+ 271 837	+ 479 888	- 38 741	+ 133 693	- 3 308
Origines des variations	+ 283 857	+ 369 808	+ 153 210	+ 59 845	+ 463 936	+ 108 789	+ 319 456	+ 430 133	+ 27 667	+ 175 761	+ 3 405
1. Avoirs extérieurs nets	- 46 007	+ 322 042	+ 16 065	- 158 595	+ 277 771	+ 30 086	+ 133 694	+ 262 861	+ 77 096	+ 141 803	+ 101 298
2. Avoirs intérieurs nets	+ 329 864	+ 47 766	+ 137 145	+ 218 440	+ 186 165	+ 78 703	+ 185 762	+ 167 271	- 49 429	+ 33 957	- 97 893
- Créances nettes sur l'Etat	+ 186 618	- 48 018	- 12 071	+ 25 740	- 17 286	+ 59 674	+ 60 216	- 283 470	+ 146 797	+ 23 377	- 72 098
- Crédits à l'économie	- 4 944	- 38 808	+ 36 220	+ 95 241	+ 90 088	+ 1 304	+ 255 503	+ 185 225	- 158 492	- 25 007	- 696
- Autres Postes Nets	+ 148 189	+ 134 593	+ 112 996	+ 97 459	+ 113 363	+ 17 725	- 129 957	+ 265 517	- 37 734	+ 35 587	- 25 099

Source: Banque Centrale du Congo.

Tableau IV.10

Tableau IV.10

ORIGINE DES VARIATIONS MENSUELLES DE LA MASSE MONETAIRE

(en pourcentage)

	2 016	2 017									
	DECEMBRE	JANVIER ^(p)	FEVRIER ^(p)	MARS ^(p)	AVRIL ^(p)	MAI ^(p)	JUIN ^(p)	JUILLET ^(p)	AOUT ^(p)	SEPTEMBRE ^(p)	OCTOBRE ^(p)
Variations de la masse monétaire	100	100	100	100	100	100	100	100	100	100	100
- Monnaie fiduciaire	+59,2	-7,4	+21,8	-68,3	+16,7	-17,1	+14,9	-11,6	+240,0	+23,9	+197,1
- Monnaie scripturale	+40,8	+107,4	+78,2	+168,3	+83,3	+117,1	+85,1	+111,6	-140,0	+76,1	-97,1
Origine des variations	+100	+100	+100	+100	+100	+100	+100	+100	+100	+100	+100
1. Avoirs extérieurs nets	-16,2	87,1	10,5	-265,0	59,9	27,7	41,9	61,1	278,7	80,7	2974,8
2. Avoirs intérieurs nets	+116,2	+12,9	+89,5	+365,0	+40,1	+72,3	+58,1	+38,9	-178,7	+19,3	-2 874,8
- Créances nettes sur l'Etat	+65,7	-13,0	-7,9	+43,0	-3,7	+54,9	+18,8	-65,9	+530,6	+13,3	-2 117,3
- Crédits à l'économie	-1,7	-10,5	+23,6	+159,1	+19,4	+1,2	+80,0	+43,1	-572,9	-14,2	-20,4
- Autres Postes Nets	52,2	36,4	73,8	162,9	24,4	16,3	-40,7	61,7	-136,4	20,2	-737,1

Source: Banque Centrale du Congo.

Tableau IV.11

SITUATION DES AVOIRS EXTERIEURS NETS DES ORGANISMES MONETAIRES

(en millions de CDF)

	2 016	2 017									
	DECEMBRE	JANVIER ^(p)	FEVRIER ^(p)	MARS ^(p)	AVRIL ^(p)	MAI ^(p)	JUIN ^(p)	JUILLET ^(p)	AOUT ^(p)	SEPTEMBRE ^(p)	OCTOBRE ^(p)
A. Avoirs extérieurs bruts (a+b)	2 727 500	3 088 920	3 140 227	3 130 755	3 367 523	3 348 510	3 531 847	3 985 052	3 941 794	4 026 294	4 125 049
a) Banque Centrale du Congo	759 327	744 690	742 589	723 472	715 437	763 150	772 015	815 214	826 963	610 430	709 184
1. Avoirs en DTS	273 647	282 067	214 961	224 829	206 934	202 864	213 290	212 811	191 503	162 752	162 478
2. Avoirs en devises	485 680	462 623	527 628	498 642	508 503	560 286	558 726	602 403	635 460	447 678	546 707
b) Autres Institutions de Dépôts	1 968 174	2 344 230	2 397 639	2 407 283	2 652 086	2 585 360	2 759 832	3 169 838	3 114 832	3 415 864	3 415 864
B. Engagements extérieurs (a+b)	1 609 676	1 649 054	1 684 296	1 833 419	1 792 417	1 743 318	1 792 960	1 983 304	1 862 951	1 807 364	1 803 104
a) Banque Centrale du Congo	1 206 121	1 271 734	1 295 309	1 354 770	1 375 742	1 411 536	1 484 067	1 626 998	1 536 595	1 514 746	1 510 487
1. FEC ⁽¹⁾	366 512	380 695	381 601	399 120	387 246	390 287	410 344	433 270	401 190	373 671	372 619
2. Autres engagements	7 461	7 250	7 433	7 767	8 028	8 287	8 706	9 663	9 190	9 237	9 215
3. FMI Allocations DTS	832 148	883 790	906 275	947 883	980 468	1 012 961	1 065 017	1 184 066	1 126 215	1 131 839	1 128 653
4. FMI, emprunt quote part	0	0	0	0	0	0	0	0	0	0	0
b) Autres Institutions de Dépôts	403 556	377 320	388 988	478 649	416 675	331 782	308 893	356 306	326 356	292 618	292 618
C. Avoirs extérieurs nets (A - B)	1 117 824	1 439 866	1 455 931	1 297 335	1 575 106	1 605 192	1 738 886	2 001 748	2 078 843	2 220 647	2 321 945
a) Banque Centrale du Congo	-446 794	-527 045	-552 720	-631 298	-660 305	-648 385	-712 052	-811 784	-709 632	-902 600	-801 302
b) Autres Institutions de Dépôts	1 564 618	1 966 910	2 008 651	1 928 634	2 235 411	2 253 578	2 450 939	2 813 532	2 788 475	3 123 247	3 123 247

Source: Banque Centrale du Congo.

(1) Facilité Elargie pour le Crédit.

AVOIRS EXTERIEURS NETS DE LA BANQUE CENTRALE DU CONGO
(en millions de CDF)

Tableau IV.12

	2 016	2 017									
	DECEMBRE	JANVIER(p)	FEVRIER(p)	MARS(p)	AVRIL(p)	MAI(p)	JUIN(p)	JUILLET(p)	AOUT(p)	SEPTEMBRE(p)	OCTOBRE(p)
1. AVOIRS EXTERIEURS BRUTS	759 327	744 690	742 589	723 472	715 437	763 150	772 015	815 214	826 963	610 430	709 184
AVOIRS EN DTS	273 647	282 067	214 961	224 829	206 934	202 864	213 290	212 811	191 503	162 752	162 478
AVOIRS EN DEVISES	485 680	462 623	527 628	498 642	508 503	560 286	558 726	602 403	635 460	447 678	546 707
2. ENGAGEMENTS EXTERIEURS BRUTS	1 206 121	1 271 734	1 295 309	1 354 770	1 375 742	1 411 536	1 484 067	1 626 998	1 536 595	1 514 746	1 510 487
a) FEC ⁽¹⁾	366 512	380 695	381 601	399 120	387 246	390 287	410 344	433 270	401 190	373 671	372 619
b) Autres engagements	7 461	7 250	7 433	7 767	8 028	8 287	8 706	9 663	9 190	9 237	9 215
c) FMI allocations DTS	832 148	883 790	906 275	947 883	980 468	1 012 961	1 065 017	1 184 066	1 126 215	1 131 839	1 128 653
d) FMI emprunt quote part	0	0	0	0	0	0	0	0	0	0	0
3. AVOIRS EXTERIEURS NETS (1-2)	-446 794	-527 045	-552 720	-631 298	-660 305	-648 385	-712 052	-811 784	-709 632	-902 600	-801 302

Source: Banque Centrale du Congo.

(1) Facilité Elargie pour le Cr dit.

Tableau IV.13

AVOIRS EXTERIEURS NETS DE LA BANQUE CENTRALE DU CONGO
(en millions de USD)

	2 016	2 017									
	DECEMBRE ^(p)	JANVIER ^(p)	FEVRIER ^(p)	MARS ^(p)	AVRIL ^(p)	MAI ^(p)	JUIN ^(p)	JUILLET ^(p)	AOUT ^(p)	SEPTEMBRE ^(p)	OCTOBRE ^(p)
1. AVOIRS EXTERIEURS BRUTS	625	583	566	530	510	530	514	495	531	390	450
AVOIRS EN DTS	225	221	164	165	147	141	142	129	123	104	103
AVOIRS EN DEVICES	400	362	402	365	362	389	372	366	408	286	347
2. ENGAGEMENTS EXTERIEURS BRUTS	992	995	988	992	980	980	989	987	988	967	959
a) FEC ⁽¹⁾	302	298	291	292	276	271	273	263	258	238	237
b) Autres engagements	6	6	6	6	6	6	6	6	6	6	6
c) FMI allocations DTS	685	692	691	694	698	704	710	719	724	722	717
d) FMI emprunt quote part	0	0	0	0	0	0	0	0	0	0	0
3. AVOIRS EXTERIEURS NETS	-368	-412	-421	-462	-470	-450	-474	-493	-456	-577	-509

Taux de change (cours comptable fin période) 1 215,59 1 277,71 1 311,43 1 365,38 1 403,97 1 439,86 1 501,00 1 647,81 1 555,98 1 566,87 1 574,46

Source: Banque Centrale du Congo.

(1) Facilité Elargie pour le Crédit.

Tableau IV.14

VOLUME DES TRANSACTIONS AUX GUICHETS DE REFINANCEMENT

(en millions de CDF)

PERIODES	Facilités permanentes ⁽¹⁾	Prêts à court terme ⁽²⁾
2010	259 112	570 945
2011	534 670	98 497
2012	65 926	0
2013	53 918	0
2014	4 719 801	0
Mars	101 500	-
Avril	238 850	-
Mai	275 500	-
Juin	120 000	-
Juillet	519 300	-
Août	543 600	-
Septembre	937 050	-
Octobre	786 501	-
Novembre	433 700	-
Décembre	657 500	-
2015	9 804 894	13 233
Janvier	383 040	-
Février	141 640	-
Mars	415 000	-
Avril	479 000	-
Mai	835 450	-
Juin	773 500	-
Juillet	1 226 858	-
Août	1 201 533	-
Septembre	1 243 113	-
Octobre	1 281 186	-
Novembre	988 773	-
Décembre	835 800	13 233
2016	1 852 760	551 056
Janvier	716 400	52 930
Février	835 800	35 313
Mars	279 560	35 313
Avril	-	195 000
Mai	-	230 000
Juin	6 000	2 500
Juillet	-	-
Août	-	-
Septembre	-	-
Octobre	-	-
Novembre	-	-
Décembre	15 000	-
2017 ®	730 005	1 519 975
Janvier	220 300	-
Février	129 905	-
Mars	38 100	20 000
Avril	-	88 000
Mai	-	157 000
Juin	-	145 000
Juillet	-	184 523
Août	341 700	315 520
Septembre	-	308 323
Octobre	-	301 608

(1) Le marché monétaire a subi une profonde restructuration le 25 fév.2005, les anciens guichets de call money et d'avances en comptes courants ont été fusionnés en un seul guichet dénommé "facilités permanentes".

(2) L'ancien guichet de réescompte est devenu "prêts à court terme".

Tableau IV.15

ANALYSE DES CONCOURS A L'ECONOMIE A FIN SEPTEMBRE 2017
(En unités de CDF)

CODES	RUBRIQUES	SOCIETES FINANCIERES	STES NON FINANCIERES/ENTREPRISES PRIVEES	STES NON FINANCIERES / ENTREP. PUBL	ADMINISTRATION PUBLIQUE/ CENTRALE	ADMINISTRATION PUBLIQUE/DECENTRALISEE	MENAGES	INSTITUTIONS SANS BUT LUCRATIF	TOTAL
	III. TOTAL GENERAL (HII)	61 324 631 283	2 483 012 324 706	164 736 968 733	249 189 052 215	51 995 979 955	852 224 542 146	290 626 636 961	4 153 110 135 998
00	AGRICULTURE	0	32 661 405 897	19 484	10 121 190	258 664	5 705 543 892	29 301 940	38 406 651 067
001	Court Terme	0	19 773 648 032	19 484	10 121 190	258 664	3 798 925 377	29 301 940	23 612 274 686
002	Moyen et Long Terme	0	12 887 757 865	0	0	0	1 906 618 515	0	14 794 376 381
	SYLVICULTURE ET EXPLOITATION FORESTIERE	0	21 129 982 991	132 749 129	0	0	202 449 906	25 362 441	21 490 544 467
001	Court Terme	0	13 405 658 084	0	0	0	9 781 267	25 362 441	13 440 801 792
002	Moyen et Long Terme	0	7 724 324 906	132 749 129	0	0	192 668 639	0	8 049 742 675
10	ELEVAGE ET PECHE	0	15 192 095 591	3 950 272	0	0	50 583 212	1 131 389	15 247 760 463
001	Court Terme	0	9 612 358 708	3 950 272	0	0	14 356 181	1 131 389	9 327 396 549
002	Moyen et Long Terme	0	5 579 736 883	0	0	0	36 227 031	0	5 615 363 914
11	PRODUCTION MINIERE	0	272 231 160 481	1 914 151 685	840 575 128	0	6 077 241 792	0	281 063 129 086
001	Court Terme	0	263 437 011 906	1 914 151 685	0	0	6 032 665 072	0	271 383 828 663
002	Moyen et Long Terme	0	8 794 148 575	0	840 575 128	0	44 576 720	0	9 679 300 423
20	PRODUCTION INDUSTRIELLE	0	148 822 481 649	9 370 693	90 740	0	3 756 678 185	0	152 588 621 267
001	Court Terme	0	125 375 122 582	449 092	90 740	0	353 984 687	0	125 729 647 100
002	Moyen et Long Terme	0	23 447 359 067	8 921 601	0	0	3 402 693 498	0	26 858 974 167
30	PRODUCTION ET DISTRIBUTION D'EAU	0	4 456 402 391	7 932 809 812	0	191 324 593	1 809 652 744	0	14 390 189 539
001	Court Terme	0	3 950 404 575	7 932 809 812	0	191 324 593	1 904 244 817	0	12 264 783 796
002	Moyen et Long Terme	0	505 997 816	0	0	0	1 619 407 928	0	2 125 405 744
31	PRODUCTION ET DISTRIBUTION DE GAZ ET D'ELECTRICITE	0	71 566 308 378	20 898 179 503	27 231	0	2 063 589 431	342 312	94 528 446 856
001	Court Terme	0	59 047 205 944	14 284 148 825	27 231	0	68 160 010	342 312	73 399 884 323
002	Moyen et Long Terme	0	12 519 102 434	6 614 030 677	0	0	1 995 429 421	0	21 128 562 533
40	CONSTRUCTION, BATIMENTS ET TRAVAUX PUBLICS	0	111 605 195 954	677 443 739	713	0	1 197 971 668	1 183 932	113 481 796 006
001	Court Terme	0	97 496 371 390	677 443 739	713	0	407 382 453	1 183 932	98 582 382 227
002	Moyen et Long Terme	0	14 108 824 564	0	0	0	790 589 215	0	14 899 413 779
51	COMMERCE DE GROS, DE DETAIL ET REPARATION DE VEHICULES ET BIENS	0	725 067 324 350	11 372 749 220	5 688 423	0	40 428 819 783	55 438 686	776 930 020 461
001	PERSONNELS	0	468 103 706 631	9 710 542 778	5 688 423	0	30 084 768 538	45 892 583	507 950 598 951
002	Moyen et Long Terme	0	256 963 617 719	1 662 206 442	0	0	10 344 051 246	9 546 104	268 979 421 510
52	HEBERGEMENT ET RESTAURATION	0	51 737 066 258	0	0	0	4 710 971 290	0	56 448 037 548
001	Court Terme	0	30 391 141 438	0	0	0	832 318 836	0	31 223 460 275
002	Moyen et Long Terme	0	21 345 924 820	0	0	0	3 878 652 453	0	25 224 577 273
53	TRANSPORTS ET ENTREPOSAGE	0	121 390 284 353	42 697 696 620	47 471 520 052	0	4 143 257 646	1 362 815	215 704 121 486
001	Court Terme	0	85 790 141 096	37 793 177 706	13 596 307 860	0	92 837 309	1 362 815	137 273 826 785
002	Moyen et Long Terme	0	35 600 143 257	4 904 518 914	33 875 212 192	0	4 050 420 337	0	78 430 294 701
54	INFORMATION ET COMMUNICATION	0	172 706 832 349	4 399 339 599	0	0	3 281 303 632	885 540	180 388 361 120
001	Court Terme	0	169 877 257 611	4 381 218 452	0	0	1 789 590 572	885 540	174 437 952 175
002	Moyen et Long Terme	0	2 829 574 738	18 121 147	0	0	3 102 713 061	0	5 950 408 945
55	ACTIVITES FINANCIERES ET ASSURANCES	0	12 973 558 300	9 204 787 342	1 236 306 182	55 859 301 264	14 120 100 830	579 539	93 394 633 458
001	Court Terme	0	10 086 141 558	5 671 826 775	1 236 306 182	55 859 301 264	5 028 725 043	579 539	77 882 880 363
002	Moyen et Long Terme	0	2 887 416 742	3 532 960 567	0	0	9 091 375 787	0	15 511 753 096
56	ENTREPRISES IMMOBILIERES, LOCATION ET ACTIVITES DE SERVICE AUX ENTREPRISES	0	139 562	162 106 027 890	193 374 722	0	16 523	5 991 844 388	135 720
001	Court Terme	0	139 562	124 634 046 724	193 374 722	0	16 523	2 781 440 275	135 720
002	Moyen et Long Terme	0	0	37 471 981 167	0	0	3 210 404 113	0	40 682 385 279
57	ADMINISTRATION PUBLIQUE	0	8 051 450 758	53 493 230 342	130 415 467 325	51 492 996 676	23 469 887 492	92 083 032	267 015 115 625
001	Court Terme	0	5 245 176 109	42 518 804 665	97 674 015 045	29 247 468 567	10 178 245 155	92 083 032	184 955 792 572
002	Moyen et Long Terme	0	2 806 274 649	10 974 425 678	32 741 452 280	22 245 528 109	13 291 642 337	0	82 059 323 053
58	SANTE ET ACTIONS SOCIALES	0	21 506 576 298	95 209 047	103 168	8 609 603	3 330 754 202	10 164 329 577	35 105 581 895
001	Court Terme	0	14 941 253 002	95 209 047	103 168	8 609 603	3 330 754 202	5 389 080 628	21 168 236 620
002	Moyen et Long Terme	0	6 565 323 295	0	0	0	2 596 773 031	4 775 248 949	13 937 345 275
60	ENSEIGNEMENT	0	21 743 498 839	126 586 719	151 981 727	21 603 114	7 655 469 557	17 768 540 986	47 467 680 942
001	Court Terme	0	13 717 229 669	126 586 719	315 938	21 603 114	4 128 509 676	3 366 713 937	21 360 959 053
002	Moyen et Long Terme	0	8 026 269 170	0	151 665 789	0	3 526 959 881	14 401 827 049	26 106 721 889
61	ARTS, SPECTACLES ET ACTIVITES RECREATIVES	0	5 179 955 502	0	0	7 293 727	37 046 049	573 579 813	5 797 875 091
001	Court Terme	0	1 243 768 673	0	0	7 293 727	14 209 448	210 956 757	1 476 228 604
002	Moyen et Long Terme	0	3 936 186 830	0	0	0	22 836 601	362 623 056	4 321 646 486
70	NON RESIDENTS	0	33 347 337 690	0	0	0	253 813 619	42 911 597	33 688 116 345
001	Court Terme	0	44 053 440	0	0	0	85 196 687	17 530 152	16 096 014 758
002	Moyen et Long Terme	0	17 398 103 211	0	0	0	168 616 932	25 381 445	17 592 101 588
90	AUTRES ACTIVITES NON SECTORISEES	64 341	214 482 518 111	415 567 939	2 527 567 457	43 059 159	712 088 752 523	12 823 026 359	942 380 555 889
001	Court Terme	64 341	162 504 411 002	396 178 752	988 355 186	43 059 159	300 209 679 044	3 522 845 346	467 664 592 830
002	Moyen et Long Terme	0	52 936 905 968	19 389 187	1 539 212 271	0	411 879 073 479	9 300 181 012	475 674 761 918
	TOTAL A COURT TERME	10 130 398 901	1 690 167 574 430	121 264 371 931	168 134 326 757	29 519 633 949	365 224 001 618	12 705 388 062	2 397 145 695 648
	TOTAL A MOYEN ET LONG TERME	2 887 416 742	534 979 917 501	24 334 362 776	69 148 117 660	22 245 528 109	475 151 730 224	28 874 807 614	1 157 621 880 626
	I. TOTAL CREDIT DE DECAISEMENTS	13 017 815 643	2 225 147 491 931	145 598 734 706	237 282 444 417	51 765 162 058	840 375 731 843	41 580 195 677	3 554 767 576 274
	II. CREDITS D'ENGAGEMENT:	48 306 815 639	258 823 631 635	19 138 234 026	11 906 607 798	230 817 897	11 848 810 304	249 046 441 284	599 301 358 583
91	1. CREDITS DOCUMENTAIRES A L'IMPORTATION:	0	6 657 218 033	24 520 960 852	4 786 295 107	0	0	29 385 274 016	75 184 958 557
911	- PAYABLES A L'EMBARQUEMENT	0	0	7 901 878 380	0	0	0	24 390 367 031	32 292 245 411
912	- PAYABLES A DELAI D'EMBARQUEMENT	0	6 657 218 033	16 619 082 472	4 786 295 107	0	0	4 994 906 985	42 892 713 147
92	2. CREDITS DOCUMENTAIRES A L'EXPORTATION	0	0	0	0	0	0	0	0
93	3. AUTRES (LETTRES DE GARANTIE ET AUTRES CAUTIONS)	0	41 649 597 606	234 302 670 783	9 303 023 477	7 120 312 691	11 848 810 304	219 661 167 268	524 116 400 026

DONNEES STATISTIQUES sans la FIBANK
Source: Banque Centrale du Congo.

Tableau IV.15 bis**ENCOURS DES CREDITS A DECAISSEMENT SUIVANT LES MONNAIES DE CONTRAT***(en millions de CDF)*

	2 016	2 017									
	DECEMBRE	JANVIER ^(p)	FEVRIER ^(p)	MARS ^(p)	AVRIL ^(p)	MAI ^(p)	JUIN ^(p)	JUILLET ^(p)	AOUT ^(p)	SEPTEMBRE ^(p)	OCTOBRE ^(p)
- Crédits en Monnaie Nationale	206 680	234 212	235 667	218 048	184 248	195 625	281 662	208 991	218 517	199 858	199 858
- Crédits en Monnaies Etrangères	2 522 513	2 465 362	2 506 886	2 610 996	2 724 619	2 719 126	2 886 100	3 155 613	2 987 053	2 975 188	2 975 188
- Provisions	22 493	19 363	19 326	16 420	15 669	16 089	16 123	19 265	18 683	15 519	15 519
- Total des crédits à décaissement	2 751 687	2 718 937	2 761 879	2 845 464	2 924 535	2 930 840	3 183 885	3 383 869	3 224 253	3 190 564	3 190 564

Source: Banque Centrale du Congo.

Tableau IV.16

LES EMPLOIS DES AUTRES INSTITUTIONS DE DEPOTS

(en millions de CDF)

	2 016	2 017									
	DECEMBRE	JANVIER ^(p)	FEVRIER ^(p)	MARS ^(p)	AVRIL ^(p)	MAI ^(p)	JUIN ^(p)	JUILLET ^(p)	AOÛT ^(p)	SEPTEMBRE ^(p)	OCTOBRE ^(p)
- Rés. obligatoires des bques à la B.C.C.	432 483	453 945	459 154	484 596	488 238	503 598	520 236	530 413	473 411	473 411	466 449
- Rés. libres des bques à la B.C.C.	6 340	-57 822	-38 436	-13 901	-37 211	-1 243	-32 417	-136 677	-50 053	55 673	109 184
- Encours du crédit à l'économie	2 818 648	2 779 840	2 816 060	2 911 301	3 001 388	3 002 693	3 258 195	3 443 420	3 284 928	3 259 922	3 259 226

Source: Banque Centrale du Congo.

Tableau IV.17

TAUX D'INTERET APPLIQUES PAR LA BCC SUR LE MARCHE MONETAIRE⁽¹⁾

	2 016	2 017									
	DÉCEMBRE	JANVIER	FÉVRIER	MARS	AVRIL	MAI	JUIN	JUILLET	AOÛT	SEPTEMBRE	OCTOBRE
1. TAUX DEBITEURS⁽²⁾											
Facilités permanentes	10,50	21,00	21,00	21,00	21,00	21,00	21,00	21,00	21,00	21,00	21,00
Prêts à court terme (Taux directeur)	7,00	14,00	14,00	14,00	14,00	14,00	20,00	20,00	20,00	20,00	20,00
2. TAUX CREDITEURS											
Taux des Bons BCC ⁽³⁾											
- à 7 jours	4,22	13,05	14,00	14,00	14,00	14,00	20,00	20,00	20,00	20,00	20,00
- à 28 jours	-	-	-	-	14,00	-	-	-	-	-	20,00
- à 84 jours	-	-	-	-	-	-	-	-	-	-	-

Source: Banque Centrale du Congo.

(1) Depuis le 25 février 2005, les anciens guichets de call money et d'avances en comptes courants ont été fusionnés en un seul guichet dénommé " facilités permanentes" et le guichet de réescompte est devenu " prêts à court terme".

(2) il s'agit des taux à fin période

(3) il s'agit des taux moyens pondérés issus des adjudications des Bons BCC.

Tableau IV.18

**TAUX D' INTERET APPLIQUES PAR LES AUTRES INSTITUTIONS DE DEPOTS ⁽¹⁾
SUR LES TRANSACTIONS EN MONNAIE NATIONALE**

	2 016	2 017									
	DÉCEMBRE	JANVIER	FÉVRIER	MARS	AVRIL	MAI	JUIN	JUILLET	AOUT	SEPTEMBRE	OCTOBRE
1.Taux d'int.moyen débiteurs des banques											
- Taux d'intérêt courant à court terme	19,17	17,87	18,76	19,70	20,59	20,59	21,27	21,23	21,29	21,29	21,29
- Taux d'intérêt effectif à court terme(à 3 mois)	21,71	20,06	21,18	22,39	23,54	24,46	24,43	24,38	24,46	24,46	24,46
- Taux d'intérêt réel à court terme (à 3 mois)	10,47	7,22	6,35	4,99	2,69	-27,72	-8,43	-18,41	-21,16	-27,72	-27,72
2.Taux d'int.moyen créditeurs des banques	4,37	4,22	4,30	4,39	4,17	4,23	4,13	4,13	4,13	4,13	4,13
3.Taux moyen des opérations au marché interbanc.	5,75	9,75	10,75	11,75	12,00	12,00	14,50	14,50	17,50	17,50	17,50
- Taux plancher	5,00	5,50	8,00	10,00	10,00	10,00	10,00	10,00	15,00	15,00	15,00
- Taux plafond	6,50	14,00	13,50	13,50	14,00	14,00	19,00	19,00	20,00	20,00	20,00

Source: Banque Centrale du Congo.

(1) ancienne appellation: Banques Créatrices de Monnaie.

73

Tableau IV.18 bis

**TAUX D' INTERET APPLIQUES PAR LES AUTRES INSTITUTIONS DE DEPOTS ⁽¹⁾
SUR LES TRANSACTIONS EN MONNAIES ETRANGERES**

	2 016	2 017									
	DÉCEMBRE	JANVIER	FEVRIER	MARS	AVRIL	MAI	JUIN	JUILLET	AOUT	SEPTEMBRE	OCTOBRE
- 1.Taux d'int. Moyen débiteurs des banques	15,35	15,09	15,54	14,70	15,10	15,32	15,58	15,59	15,59	15,59	15,59
- 2.Taux d'int. Moy. Créditeurs des banques	3,36	3,51	3,39	3,16	3,52	3,54	3,42	3,45	3,42	3,42	3,42

Source: Banque Centrale du Congo.

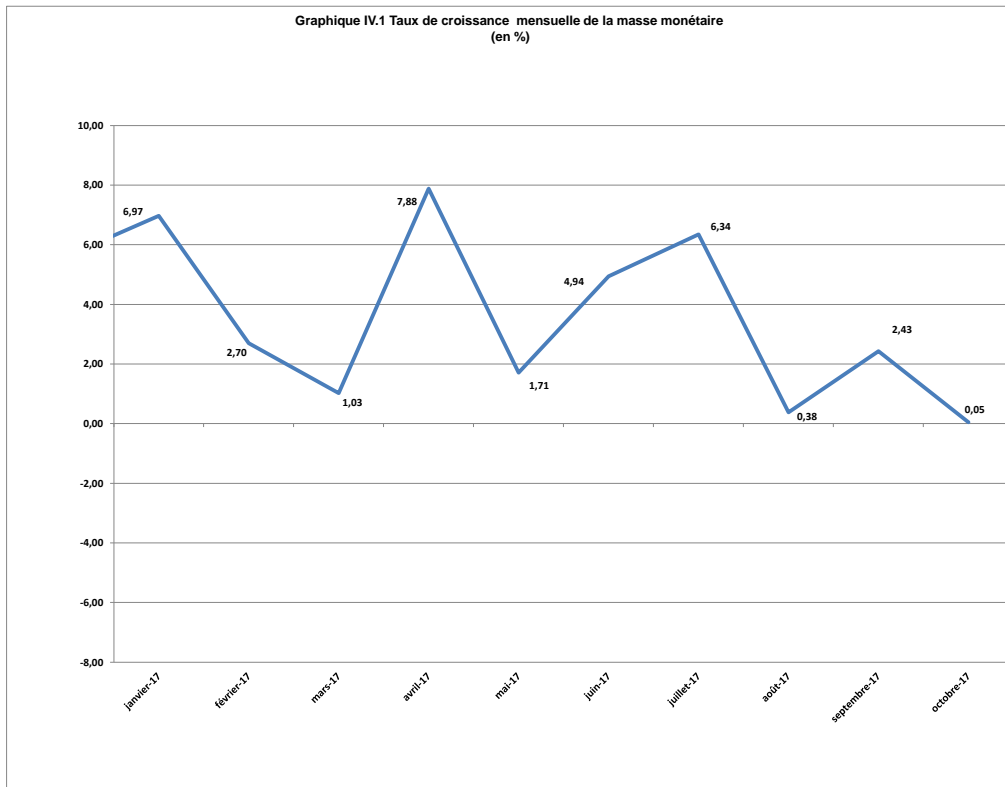

Source : Tableau IV. 1.

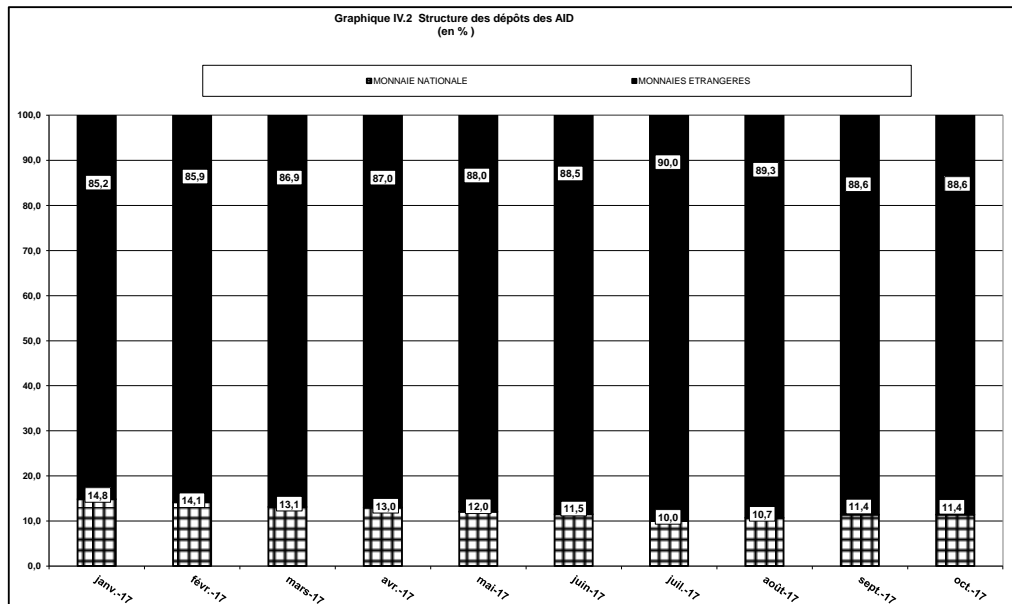

Source : Tableau IV. 6

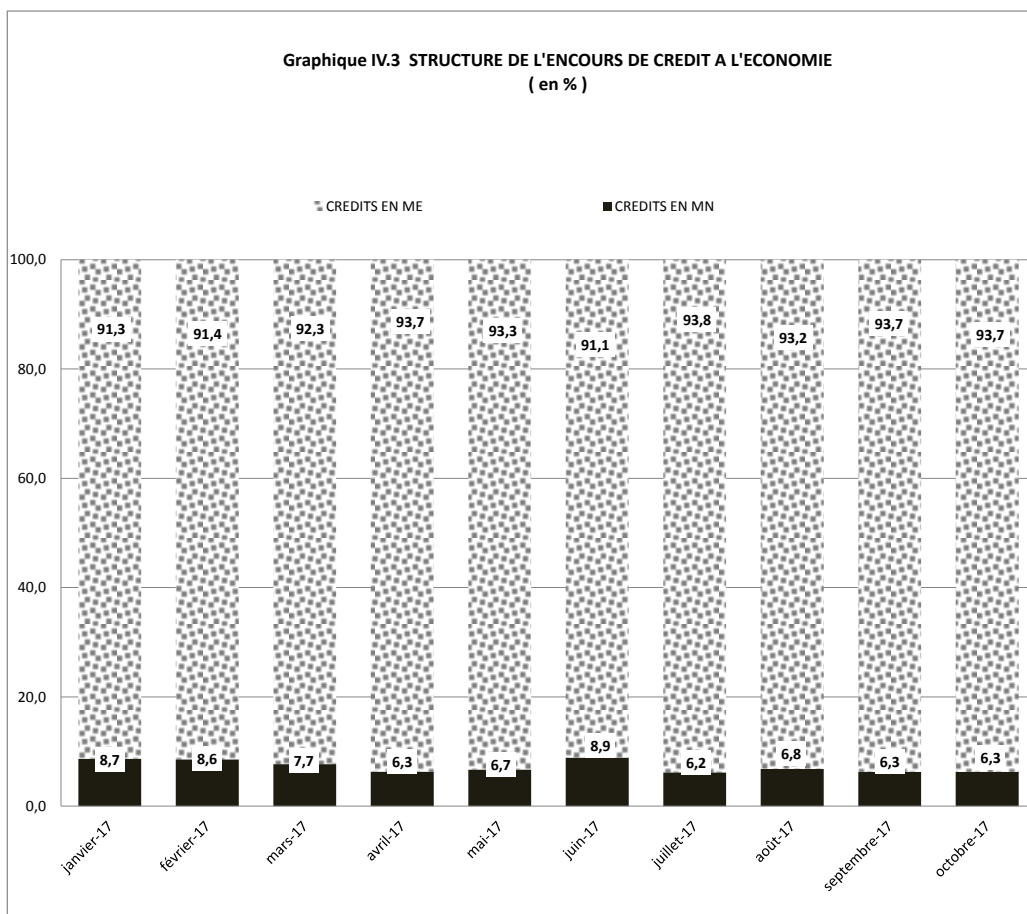

Source : Tableau IV. 15 bis

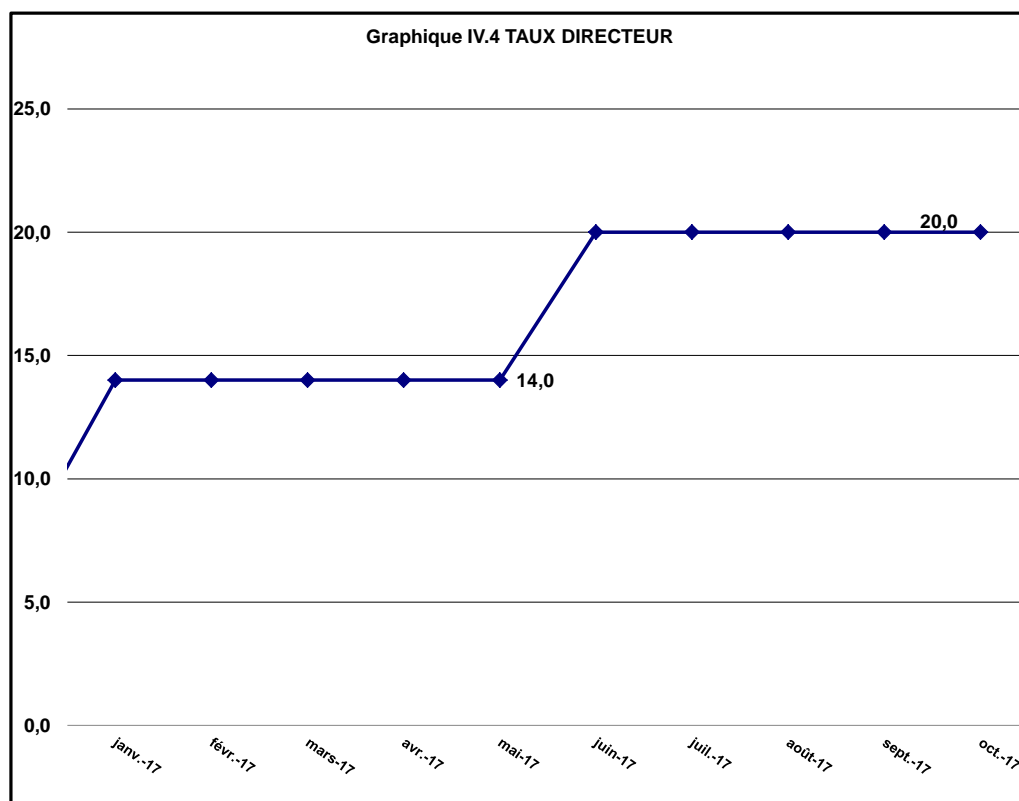

Source : Tableau IV. 17



BANQUE CENTRALE DU CONGO, Siège de Kinshasa