

BANQUE CENTRALE DU CONGO
DIRECTION GÉNÉRALE DE LA POLITIQUE MONÉTAIRE ET DES OPÉRATIONS BANCAIRES
DIRECTION DE LA RECHERCHE ET DES STATISTIQUES

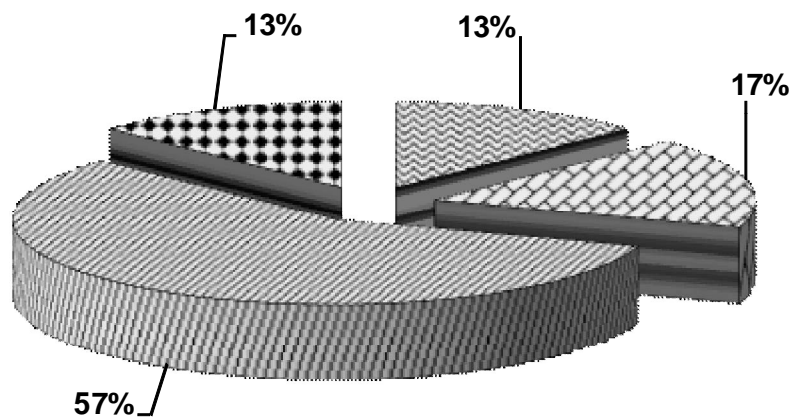

BULLETIN MENSUEL D'INFORMATIONS
STATISTIQUES

OCTOBRE 2016



Kinshasa, le 15 novembre 2016

BANQUE CENTRALE DU CONGO

DIRECTION GÉNÉRALE DE LA POLITIQUE MONÉTAIRE ET DES OPÉRATIONS BANCAIRES

DIRECTION DE LA RECHERCHE ET DES STATISTIQUES

BULLETIN MENSUEL D'INFORMATIONS STATISTIQUES

OCTOBRE 2016

Kinshasa, le 15 novembre 2016

BULLETIN MENSUEL D'INFORMATIONS STATISTIQUES

Adresse	563, Boulevard Colonel Tshatshi Kinshasa-Gombe République Démocratique du Congo
Adresse postale	B.P. 2697
Téléphone	(243) 810 516 452 (243) 818 105 970 (243) 815 047 242 (243) 813 027 993
Site web	http://www.bcc.cd

Le Bulletin mensuel d'informations statistiques a été élaboré par la Direction de la Recherche et des Statistiques sous la responsabilité et la supervision de la Direction Générale de la Politique Monétaire et des Opérations Bancaires.

Tous droits réservés. Les reproductions à usage pédagogique et non commercial sont autorisées sous réserve de citer la source.

AVERTISSEMENT

I. Signes conventionnels utilisés dans les tableaux statistiques:

...	renseignement non disponible
-	renseignement nul
p	renseignement provisoire
e	estimation
a	chiffre inférieur à l'unité
c	carat
r	rectifié
t	tonne
tm	tonne métrique
m3	mètre cube
brl	baril
ot	once troy
Eur	euro
XDR	Droits de Tirages Spéciaux (DTS)
USD	dollar américain
GBP	livre sterling
CDF	franc congolais (Fc)
MN	monnaie nationale
ME	monnaies étrangères
BTR	billet de trésorerie

II. Principales abréviations utilisées:

GCM	Gécamines
INS	Institut National de la Statistique
IRES	Institut de Recherches Economiques et Sociales
OCC	Office Congolais de Contrôle
ONC	Office National du Café
PIB	Produit intérieur brut
CEEC	Centre d'Evaluation, d'Expertise et de Certification des Substances Minérales précieuses et Semi-Précieuses
C.F.M.K.	Chemin de Fer Matadi Kinshasa
AID	Autres Institutions de Dépôts (Banques créatrices de monnaie)
BCC	Banque Centrale du Congo
CADECO	Caisse d'Epargne du Congo
S.N.EL	Société Nationale d'Electricité
REGIDESO	Régie de Distribution d'Eau
RVF	Régie des Voies Fluviales
SCTP	Société Commerciale des Transports et des Ports (ex ONATRA)
SEP-CONGO	Services des Entreprises Pétrolières Congolaises
SOCIR	Société Congolo-Italienne de Raffinage

TABLE DES MATIERES

PAGES

STATISTIQUES ECONOMIQUES, FINANCIERES ET MONETAIRES A FIN OCTOBRE 2016

I. EVOLUTION DE L'ACTIVITE ECONOMIQUE

1.	Evolution de la croissance économique et de la population	1
2.	Production minière et métallurgique.....	2
3.	Production agricole d'exportation et d'industries alimentaires.....	3
4.	Production et consommation du ciment.....	4
5.	Production de la raffinerie d'hydrocarbure.....	5
6.	Production et consommation d'eau et d'électricité.....	6
7.	Consommation des produits pétroliers.....	7
8.	Evolution des principaux indices d'activité économique.....	8
9.	Evolution des indices de volume de la consommation.....	9
10.	Volume des produits enregistrés à l'arrivée au port public de Kinshasa.....	10
11.	Volume des marchandises embarquées et débarquées au port de Matadi.....	11
12.	Trafic des marchandises et voyageurs par la SCTP.....	12
13.	Indice hebdomadaire des prix de détail à Kinshasa établi par la BCC.....	13
14.	Indice hebdomadaire des prix de détail à Lubumbashi établi par la BCC.....	14
15.	Indice hebdomadaire des prix de détail à Goma établi par la BCC.....	15
16.	Indice hebdomadaire des prix de détail à Bukavu établi par la BCC.....	16
17.	Indice hebdomadaire des prix de détail à Kisangani établi par la BCC.....	17
18.	Indice hebdomadaire des prix de détail à Bandundu établi par la BCC.....	18
19.	Indice hebdomadaire des prix de détail à couverture nationale établi par la BCC.....	19
20.	Variations mensuelles de l'indice hebdomadaire des prix moyen de détail à Kinshasa calculées par la BCC (par groupes d'articles).....	20
21.	Indice des prix de détail à Kinshasa établis par l'IRES.....	21
22.	Indice des prix à la consommation des ménages à Kinshasa établi par US-EMBASSY, Econ.....	22
23.	Variations des indices des prix à la consommation	23
24.	Evolution des prix produits pétroliers.....	24
25.	Indice des prix moyens des produits pétroliers.....	25
26.	Evolution des tarifs d'eau.....	26
27.	Evolution des tarifs d'électricité.....	27
28.	Aperçu graphique.....	28-31

II. FINANCES PUBLIQUES

1.	Situation de Trésorerie de l'Etat.....	32-33
2.	Recettes publiques.....	34-35
3.	Dépenses publiques.....	36-37
	Aperçu graphique.....	38-40

III. RELATIONS ECONOMIQUES EXTERIEURES

1.	Evolution mensuelle des cours moyens de la monnaie nationale par rapport au USD.....	41
2.	Evolution du taux de change du dollar sur le marché.....	42
3.	Variations moyennes mensuelles des cours de change en pourcentage.....	43
4.	Cours moyens de change interbancaires.....	44
5.	Volume des transactions sur le marché de change.....	45
6.	Exécution du budget en devises de la Banque Centrale du Congo.....	46
7.	Position nette de change des banques agréées.....	47
8.	Evolution des cours des matières premières d'origine minérale.....	48
8 bis.	Evolution des cours des matières premières d'origine agricole.....	48
9.	Evolution des valeurs d'exportation du diamant.....	49
10.	Service de la dette par groupes de créanciers.....	50

11.	Evolution mensuelle du service de la dette par groupes de créanciers.....	51
12.	Evolution mensuelle des réserves de change.....	52
	Aperçu graphique.....	53-54
IV.	MONNAIE ET CREDIT	
1.	Situation des institutions des dépôts en millions de CDF.....	55
2.	Liquidités monétaires et quasi-monétaires.....	56
3.	Situation des institutions des dépôts en millions de USD.....	57
4.	Bilan analytique de la Banque Centrale du Congo.....	58
5.	Situation nette de la Banque Centrale du Congo.....	59
6.	Situation nette des Autres Institutions des Dépôts(AID).....	60
7.	Ventilation des émissions monétaires par coupure.....	61
8.	Ventilation des émissions monétaires en volume.....	62
9.	Origine des variations de la masse monétaire en milliers de CDF.....	63
10.	Origine des variations de la masse monétaire en pourcentage.....	64
11.	Situation des Avoirs Extérieurs Nets des organismes monétaires.....	65
12.	Avoirs Extérieurs Nets de la Banque Centrale du Congo en millions de CDF.....	66
13.	Avoirs Extérieurs Nets de la Banque Centrale du Congo en millions de USD.....	67
14.	Guichets de refinancement en millions de CDF.....	68
15.	Analyse des concours à l'économie.....	69
16.	Encours des crédits à décaissement suivant les monnaies de contrat.....	70
17.	Les emplois des Autres Institutions de Dépôts (AID).....	71
18.	Taux d'intérêt appliqués par la Banque Centrale du Congo.....	72
19.	Taux d'intérêt appliqués par les AID sur les transactions en monnaie nationale.....	73
20.	Taux d'intérêt appliqués par les AID sur les transactions en monnaie étrangères.....	73
	Aperçu graphique.....	74-75

Tableau I.1.

EVOLUTION DE LA CROISSANCE ECONOMIQUE ET DE LA POPULATION

	2005	2006	2007	2008	2009	2010	2011	2012 (p)	2013 (p)	2014 (p)	2015 (e)	2016 (1)(e)
Produit Intérieur Brut (à prix courants) (en milliards de CDF) (en milliards de USD)	5 670,1 12,0	6 767,5 14,5	8 648,9 16,7	11 067,6 19,7	15 101,2 18,7	19 536,7 21,6	23 759,4 25,8	26 954,6 29,3	30 051,2 32,7	33 224,0 35,9	35 111,2 37,9	36 032,9 38,5
P.I.B./habitant (en USD courants)	221,5	260,1	292,7	335,3	309,6	346,8	404,2	446,2	484,0	514,0	531,2	526,7
Produit Intérieur Brut (à prix constants de 2005) (en milliards de CDF) (en milliards de USD)	5 670,1 12,0	5 971,8 12,6	6 345,6 13,4	6 740,6 14,2	6 933,1 14,6	7 425,9 15,7	7 936,4 16,8	8 498,8 17,9	9 219,7 19,5	10 092,8 21,3	10 790,9 22,8	11 257,2 23,8
Taux de croissance du P.I.B. (en %)	6,3	5,3	6,3	6,2	2,9	7,1	6,9	7,1	8,5	9,5	6,9	4,3
P.I.B. / habitant (en USD constant de 2005)	221,5	226,7	234,2	241,9	241,9	252,0	262,0	273,0	288,3	307,1	319,1	324,7
Taux de croissance du P.I.B / hab. (en %)	3,3	2,4	3,3	3,3	0,0	4,2	4,0	4,2	5,6	6,5	3,9	1,8
Taux d'inflation fin période (*)	21,3	18,2	10,0	27,6	53,4	9,8	15,4	5,7	1,1	1,3	1,6	7,5
Taux d'inflation moyenne annuelle (*)	21,6	13,1	16,7	18,0	46,1	23,5	15,5	9,3	1,2	1,2	1,4	4,2
Population résidente (**) (en milliers d'habitants)	54 030,0	55 590,0	57 190,0	58 820,0	60 490,0	62 190,0	63 930,0	65 710,0	67 510,0	69 374,5	71 386,4	73 171,1
Taux de croissance de la population résidente	2,9	2,9	2,9	2,9	2,8	2,8	2,8	2,8	2,7	3,4	2,9	2,5

Source : Direction de la Recherche et des Statistiques, Service des Statistiques Economiques.

(*) Pour l'inflation en 2016, il s'agit respectivement des taux en glissement et en moyenne annuels calculés par la BCC à la 4ème semaine d'octobre 2016.

(**) Source : Fonds des Nations Unies pour la population (FNUAP).

(1) Estimations sur base des réalisations de production à fin juin 2016.

Tableau I.2.

PRODUCTION MINIERE ET HYDROCARBURE

PERIODES	Cuivre (t.m.)	Cobalt (t.m.)	Zinc (t.m.)	Diamant Industriel (1000 c)	Diamant artisanal (1000 c)	Or brut (Kilo)	Cassitérite (t.m.)	Wolframite (t.m.)	Coltan (t.m.)	Pétrole brut (brls)
2005	28 462	16 242	15 109	5 760	29 447	2 244	8 950	484,7	152,2	9 216 249
2006	97 360	15 384	33 784	2 914	26 034	254	8 439	1 311,7	390,4	9 008 848
2007	96 391	17 886	33 809	1 047	27 223	122	14 694	1 193,7	393,5	8 816 314
2008	335 066	42 461	15 465	806,6	20 146	150	19 719	715,0	630,0	8 365 264
2009	309 181	56 258	19 636	1 008,5	16 871	220	15 512	351,8	463,7	9 382 311
2010	497 537	97 693	9 223	912	16 051	173,8	16 963	77,0	279,0	8 628 042
2011	499 198	99 475	14 758	997,3	17 601	414	18 598	45,2	382,9	8 557 920
2012	619 942	86 433	10 572	569,3	19 154	4 529	18 981	71,0	585,5	8 545 450
2013	922 016	76 593	12 114	245,77	16 653	6 112	6 231	115,3	500,0	8 351 350
Janvier	59 364	5 958	556	26,18	931	191	369,3	41,2	10,7	764 429
Février	59 147	5 498	673	85,97	1 199	228	657,1	2,0	52,1	686 073
Mars	69 221	5 420	561	25,53	1 231	326	251,3	11,7	40,2	722 474
Avril	86 404	9 232	950	17,56	1 273	199	608,0	7,3	93,7	678 948
Mai	79 492	7 537	568	10,33	1 398	264	628,3	2,5	17,8	709 473
Juin	73 474	6 040	801	13,02	1 343	275	762,3	1,5	90,9	694 238
Juillet	81 280	7 667	1 605	5,96	1 392	279	492,3	11,0	25,3	659 976
Août	68 149	6 149	1 581	9,11	1 470	232	545,8	6,3	42,3	707 917
Septembre	82 465	5 558	1 234	18,34	1 735	271	516,9	8,6	32,8	720 706
Octobre	105 920	6 123	1 018	10,10	1 679	634	452,2	7,4	35,9	675 345
Novembre	79 617	5 785	1 432	12,16	1 560	1 534	475,4	8,0	31,5	656 587
Décembre	77 483	5 625	1 135	11,50	1 443	1 678	472,6	7,7	26,7	675 183
2014 (P)	1 030 129	74 712	20 617	244,04	14 689	23 937	7 295	16,3	1 140,4	8 362 023
Janvier	84 880	5 956	1 443	9,86	1 279	1 766	649,0	1,9	116,7	675 225
Février	75 117	4 724	1 128	16,66	1 687	1 727	438,8	3,0	37,9	630 367
Mars	76 058	5 403	2 448	22,69	1 100	1 479	831,8	4,6	43,5	705 973
Avril	86 601	5 446	1 801	22,50	893	1 040	562,4	0,6	167,1	688 757
Mai	89 538	6 408	1 779	21,44	1 567	1 687	813,9	0,4	163,3	700 199
Juin	83 244	6 467	1 579	22,68	1 622	1 801	514,6	2,0	167,3	736 075
Juillet	100 076	6 586	1 906	22,33	926	1 930	714,3	1,8	137,3	719 101
Août	87 065	6 314	1 915	19,74	670	2 371	880,0	2,0	170,2	718 055
Septembre	80 677	6 179	1 544	21,15	988	2 382	1 000,4	-	101,7	692 717
Octobre	97 281	7 190	1 890	21,79	1 317	2 205	446,3	-	27,6	680 047
Novembre	83 665	7 052	1 988	21,66	1 686	2 102	322,0	-	7,8	705 550
Décembre	85 929	6 987	1 198	21,54	954	3 446	121,9	-	0,0	709 958
2015 (P)	1 039 007	83 529	12 602	1 505,37	14 284	31 791	8 304	106,4	2 102	8 247 348
Janvier	100 817	6 842	758	86,58	824	2 397	979,2	-	108,5	738 979
Février	83 447	6 087	1 290	113,83	763	2 534	581,3	-	118,8	648 857
Mars	89 937	7 388	776	103,44	1 404	2 870	510,6	-	174,5	700 083
Avril	86 583	6 893	1 146	123,00	1 175	2 161	637,3	-	224,6	661 600
Mai	75 749	6 084	976	114,74	1 006	3 122	663,4	25,9	254,2	720 214
Juin	103 385	7 460	1 337	127,87	1 248	3 117	610,0	24,5	209,3	684 494
Juillet	96 945	7 008	1 421	148,12	686	2 217	677,6	4,2	179,4	705 502
Août	81 583	7 134	1 505	166,67	666	2 716	640,6	8,2	188,8	673 343
Septembre	88 263	7 531	1 026	145,23	1 862	3 035	642,9	8,7	173,4	630 796
Octobre	80 571	7 086	1 308	1,75	1 227	2 168	957,7	9,1	122,8	707 932
Novembre	76 436	6 867	873	205,65	1 460	2 601	672,4	1,8	144,1	688 269
Décembre	75 291	7 151	187	168,50	1 965	2 852	730,5	24,0	203,6	687 279
2016 (P)	734 643	56 760	7 725	1 539	5 810	13 635	4 571	25,3	1 402	4 658 738
Janvier	69 997	6 050	300	221,4	941	2 167	552,2	-	117,6	682 407
Février	72 198	5 523	-	272,5	1 152	2 144	550,9	1,0	156,2	637 380
Mars	74 888	4 885	1 173	225,8	976	2 336	885,9	0,4	155,4	692 302
Avril	90 876	5 344	112	226,4	515	1 951	719,8	8,0	302,4	660 069
Mai	79 665	5 584	948	335,7	1 059	2 227	956,9	5,6	341,8	667 256
Juin	78 624	7 881	-	257,3	1 167	2 810	904,9	10,3	328,5	655 149
Juillet	92 112	7 617	2 329	-	-	-	-	-	-	664 175
Août	88 550	7 064	1 093	-	-	-	-	-	-	-
Septembre	87 731	6 812	1 770	-	-	-	-	-	-	-
Octobre	-	-	-	-	-	-	-	-	-	-

Sources : Ministère des Mines, C.E.E.C., Sociétés Minières et Sociétés pétrolières.

TABLEAU I.4.

PRODUCTION ET CONSOMMATION DE CIMENT

(en tonnes métriques)

PERIODES	CIMENT PORTLAND NORMAL			
	Production	Consommation locale	Exportation	Stock ⁽¹⁾
2005	521 368	415 665	76 858	43 196
2006	519 233	450 592	80 820	31 016
2007	530 196	476 909	56 439	27 865
2008	411 212	374 112	33 408	31 557
2009	460 344	385 798	62 723	43 380
2010	489 745	427 242	58 519	47 364
2011	457 761	420 268	37 958	46 899
2012	413 181	385 206	29 807	45 068
2013	446 610	420 975	26 894	43 809
Janvier	22 457	19 854	2 000	45 671
Février	37 409	34 810	2 300	45 969
Mars	43 387	39 849	3 450	46 057
Avril	24 375	23 505	1 600	45 328
Mai	45 633	43 027	2 300	45 633
Juin	40 555	37 367	2 850	45 971
Juillet	43 087	40 746	2 620	45 692
Août	42 972	39 652	2 700	46 312
Septembre	38 356	38 764	2 042	43 862
Octobre	38 115	37 112	986	43 879
Novembre	39 376	35 516	3 145	44 593
Décembre	30 888	30 772	900	43 809
2014 ^(p)	329 205	316 911	12 573	43 530
Janvier	32 775	29 318	3 286	43 980
Février	26 381	22 441	2 510	45 410
Mars	20 497	20 912	1 000	43 994
Avril	36 210	33 968	2 727	43 509
Mai	29 314	29 164	-	43 659
Juin	25 036	24 404	300	43 991
Juillet	29 202	27 691	800	44 702
Août	27 108	26 198	1 350	44 262
Septembre	21 072	20 016	600	44 718
Octobre	23 371	24 590	-	43 500
Novembre	28 605	28 590	-	43 515
Décembre	29 635	29 620	-	43 530
2015 ^(p)	398 749	397 970	1 122	43 187
Janvier	28 233	28 044	-	43 719
Février	25 772	25 954	-	43 538
Mars	31 325	31 302	-	43 561
Avril	34 114	33 308	822	43 545
Mai	37 449	37 479	-	43 515
Juin	38 287	38 201	-	43 601
Juillet	41 175	41 245	-	43 531
Août	37 247	36 924	300	43 554
Septembre	37 092	37 227	-	43 419
Octobre	37 643	38 088	-	42 974
Novembre	27 497	27 489	-	42 982
Décembre	22 913	22 708	-	43 187
2016 ^(p)	193 658	194 046	-	42 799
Janvier	28 257	27 770	-	43 674
Février	22 758	23 333	-	43 099
Mars	24 065	23 865	-	43 299
Avril	17 873	17 857	-	43 315
Mai	13 463	13 302	-	43 476
Juin	8 187	8 028	-	43 635
Juillet	16 369	16 577	-	43 427
Août	34 332	34 954	-	42 805
Septembre	19 843	19 846	-	42 803
Octobre	8 510	8 514	-	42 799

Sources : Sociétés productrices de ciment.

(1) Stock fin période.

Tableau I.5.

PRODUCTION DE LA RAFFINERIE D'HYDROCARBURES
(tonnes métriques)

	2000	2001	2002	2003	2004	2005	2006	2007	2008	2009	2010	2011	2012	2013	2014				2015				2016													
															1 ^{er} T.	2 ^e T.	3 ^e T.	4 ^e T.	1 ^{er} T.	2 ^e T.	3 ^e T.	4 ^e T.	1 ^{er} T.	2 ^e T.	3 ^e T.											
1. Brut traité (1)	-	-	-	-	-	-	-	-	-	-	-	-	-	-	-	-	-	-	-	-	-	-	-	-	-	-	-	-	-	-	-	-	-	-	-	
2. Consommation de la raffinerie et pertes	671	547	-	-	395	-	-	554	99	-	304	96	-	119	-	-	-	-	-	100	-	-	-	-	-	-	-	-	-	-	-	-	-	-	-	
3. Production totale	-	-	-	-	-	-	-	-	-	-	-	-	-	-	-	-	-	-	-	-	-	-	-	-	-	-	-	-	-	-	-	-	-	-	-	
Gaz liquéfié	-	-	-	-	-	-	-	-	-	-	-	-	-	-	-	-	-	-	-	-	-	-	-	-	-	-	-	-	-	-	-	-	-	-	-	
Essence super	-	-	-	-	-	-	-	-	-	-	-	-	-	-	-	-	-	-	-	-	-	-	-	-	-	-	-	-	-	-	-	-	-	-	-	-
A.T.K. et pétrole	-	-	-	-	-	-	-	-	-	-	-	-	-	-	-	-	-	-	-	-	-	-	-	-	-	-	-	-	-	-	-	-	-	-	-	-
Gasoil	-	-	-	-	-	-	-	-	-	-	-	-	-	-	-	-	-	-	-	-	-	-	-	-	-	-	-	-	-	-	-	-	-	-	-	-
Fuel Oil	-	-	-	-	-	-	-	-	-	-	-	-	-	-	-	-	-	-	-	-	-	-	-	-	-	-	-	-	-	-	-	-	-	-	-	-
4. Ventes sur le marché intérieur	121 352	84 667	-	-	-	-	-	-	-	-	-	-	-	-	-	-	-	-	-	-	-	-	-	-	-	-	-	-	-	-	-	-	-	-	-	-
5. Exportations	-	-	-	-	-	-	-	-	-	-	-	-	-	-	-	-	-	-	-	-	-	-	-	-	-	-	-	-	-	-	-	-	-	-	-	-
6. Variation des stocks	-121 352	-84 667	-	-	-	-	-	-	-	-	-	-	-	-	-	-	-	-	-	-	-	-	-	-	-	-	-	-	-	-	-	-	-	-	-	-

Source : SOCIR.

(1) = (3+4+5+6)

Tableau I.6.

PRODUCTION ET CONSOMMATION D'EAU ET D'ELECTRICITE

PERIODES	EAU POTABLE (10 ³ m ³)		ELECTRICITE (10 ³ kwh)	
	production	consommation	production	consommation
2005	228 401	134 078	7 128	4 496
2006	235 068	141 288	7 629	5 697
2007	242 341	139 181	7 543	4 636
2008	245 253	145 826	7 495	5 201
2009	273 179	153 036	7 665	6 104
2010	283 202	156 544	7 454	6 630
2011	277 246	165 273	7 010	6 781
2012	271 760	166 868	7 547	6 678
Janvier	23 584	13 809	656	603
Février	21 712	13 571	559	612
Mars	22 845	14 352	631	539
Avril	21 074	13 568	640	563
Mai	22 689	13 660	632	560
Juin	23 342	13 924	641	627
Juillet	23 305	13 875	642	588
Août	22 950	14 293	611	521
Septembre	22 009	13 977	649	541
Octobre	22 773	14 354	626	554
Novembre	21 717	13 173	604	485
Décembre	23 760	14 313	656	485
2013	285 876	169 308	8 349	7 424
Janvier	23 172	13 815	671	520
Février	20 791	13 278	591	632
Mars	22 291	13 444	677	579
Avril	22 788	13 707	656	601
Mai	23 731	13 577	679	628
Juin	24 637	13 884	699	644
Juillet	25 144	14 574	684	655
Août	25 435	14 647	743	627
Septembre	24 361	14 466	722	653
Octobre	25 079	14 761	742	611
Novembre	23 650	14 376	731	630
Décembre	24 797	14 779	755	645
2014 ^(p)	298 332	176 377	8 728	7 716
Janvier	24 974	14 615	812	658
Février	23 077	14 074	651	599
Mars	24 903	14 488	720	592
Avril	25 227	14 844	687	582
Mai	24 926	14 913	724	643
Juin	25 229	14 570	741	670
Juillet	26 167	15 071	771	671
Août	25 798	14 791	760	683
Septembre	25 658	14 954	723	688
Octobre	24 310	14 935	729	685
Novembre	22 841	14 274	702	627
Décembre	25 222	14 849	708	619
2015 ^(p)	311 021	181 448	8 930	7 265
Janvier	26 771	14 936	816	594
Février	22 781	14 551	685	533
Mars	24 456	15 007	745	552
Avril	25 182	15 209	712	528
Mai	26 550	14 611	739	624
Juin	25 917	15 241	717	663
Juillet	27 186	15 491	769	629
Août	26 166	15 154	709	655
Septembre	26 185	15 216	738	660
Octobre	27 098	15 471	772	612
Novembre	26 042	14 941	753	612
Décembre	26 687	15 621	776	602
2016 ^(p)	190 823,33	73 077,54	5 009	3 975
Janvier	27 600	14 405	681	594
Février	25 775	14 459	657	626
Mars	27 267	14 943	700	533
Avril	27 374	14 737	724	537
Mai	28 146	14 534	749	556
Juin	27 020	...	739	582
Juillet	27 642	...	759	548
Août
Septembre
Octobre

Source : REGIDESO et SNEL.

Tableau I.7.

CONSOMMATION DES PRODUITS PETROLIERS

(en m³)

PERIODES	ESSENCE AUTO	CARBURANT AVIATION (1)	PETROLE	GASOIL	FUEL OIL	HUILES	TOTAL
2005	209 545	198 928	13 139	232 175	43 714	1 988	699 489
2006	224 298	254 565	11 277	251 075	46 571	2 430	790 215
2007	250 655	210 400	6 504	280 220	46 970	1 809	796 558
2008	259 856	184 070	9 840	340 507	46 054	3 239	843 567
2009	266 914	168 998	16 676	332 898	43 613	3 122	832 221
2010	300 674	182 002	9 374	345 425	47 930	3 161	888 565
2011	338 792	181 155	10 909	497 887	45 696	2 107	1 076 547
2012	341 677	174 889	5 609	489 039	40 649	2 959	1 054 821
2013	387 838	184 031	3 286	545 903	37 894	662	1 159 613
Janvier	32 279	14 116	422	41 557	1 880	120,00	90 374
Février	25 829	12 759	208	42 674	2 979	41,00	84 490
Mars	28 870	15 279	342	38 604	4 645	77,00	87 818
Avril	29 050	14 969	376	41 886	2 714	0,40	88 996
Mai	34 990	14 666	245	47 839	4 170	159,00	102 070
Juin	30 600	14 378	289	39 456	1 560	1,00	86 284
Juillet	34 685	15 480	199	51 564	4 066	263,00	106 257
Août	33 841	16 883	285	44 302	3 478	0,30	98 789
Septembre	31 680	16 258	175	42 314	3 098	-	93 526
Octobre	36 143	16 635	142	49 399	2 750	-	105 070
Novembre	33 104	16 476	422	50 806	3 675	0,20	104 484
Décembre	36 763	16 132	179	55 501	2 879	-	111 454
2014	829 302	333 931	4 672	1 281 106	47 505	16	2 496 533
Janvier	30 869	14 690	221	46 966	2 888	-	95 634
Février	31 245	14 126	239	46 133	2 545	-	94 288
Mars	36 432	15 843	263	53 712	2 924	-	109 174
Avril	33 529	14 769	161	53 110	3 140	-	104 710
Mai	31 894	13 948	229	45 778	2 332	-	94 181
Juin	30 810	16 652	184	50 856	2 824	-	101 326
Juillet	36 889	16 506	334	54 901	3 410	-	112 040
Août	36 990	15 898	170	55 393	2 958	-	111 409
Septembre	39 388	15 286	202	54 072	2 288	5	111 240
Octobre	39 831	14 800	209	65 259	2 607	-	122 706
Novembre	35 023	13 955	211	48 112	1 645	-	98 946
Décembre	39 208	14 655	218	69 212	1 068	-	124 361
2015	407 197	152 802	2 029	637 604	16 876	11	1 216 519
Janvier	32 663	12 292	229	49 269	935	-	95 388
Février	31 456	11 869	189	54 905	1 624	-	100 043
Mars	35 468	14 674	237	57 722	1 476	11	109 588
Avril	32 903	12 685	198	47 850	949	-	94 585
Mai	32 131	14 634	157	55 741	1 605	-	104 268
Juin	32 343	13 336	211	51 452	1 442	-	98 784
Juillet	35 377	13 102	249	65 652	1 205	-	115 585
Août	32 755	12 626	121	52 649	1 010	-	99 161
Septembre	35 596	12 054	177	53 857	1 305	-	102 989
Octobre	35 768	12 071	116	53 750	1 978	-	103 683
Novembre	34 104	11 236	59	47 996	1 632	-	95 027
Décembre	36 633	12 223	86	46 761	1 715	-	97 418
2016 ^(p)	144 299	79 693	726	145 229	11 666	-	381 613
Janvier	19 538	10 006	44	20 651	1 795	-	52 034
Février	20 502	9 724	99	20 304	1 765	-	52 394
Mars	22 356	11 576	206	23 329	1 539	-	59 006
Avril	21 299	11 025	142	19 807	1 841	-	54 114
Mai	21 236	11 149	109	22 467	2 104	-	57 065
Juin	19 066	12 722	67	17 981	1 585	-	51 421
Juillet	20 302	13 491	59	20 690	1 037	-	55 579
Août
Septembre
Octobre

Source : SEP-CONGO.

(1) = AVGAS + Jet A1

Tableau I.8.

EVOLUTION DES PRINCIPAUX INDICES D'ACTIVITE ECONOMIQUE

(Base 2012 = 100)

PERIODES	PRODUCTION MINIERE							PRODUCTION			MANUTENTION DANS LES PRINCIPAUX PORTS (1)
	CUIVRE	COBALT	ZINC	DIAMANT	OR BRUT	PETROLE BRUT	INDICE GENERAL	CIMENT	EAU POTABLE	ELECTRICITE	
2005	4,6	18,8	142,9	178,5	49,5	107,8	13,3	126,2	84,0	94,5	66,8
2006	15,7	17,8	319,6	146,8	5,6	105,4	17,6	128,1	86,5	101,1	70,3
2007	29,9	20,7	319,8	143,3	2,7	103,2	25,3	128,3	89,2	100,0	75,1
2008	54,3	49,1	146,3	106,2	3,3	97,9	51,1	99,5	90,2	99,3	81,1
2009	50,1	65,1	185,7	90,7	4,9	109,8	58,2	111,4	100,5	101,6	84,5
2010	80,3	113,0	87,3	86,0	3,9	101,0	97,3	118,5	104,2	98,8	83,7
2011	80,5	115,1	139,6	94,3	9,1	100,1	98,7	110,5	102,0	92,9	102,7
2012	100,0	100,0	100,0	100,0	100,0	100,0	100,0	100,0	100,0	100,0	100,0
Janvier	103,7	201,2	124,9	84,3	93,6	101,3	156,9	77,6	104,1	104,3	90,4
Février	81,6	106,7	80,6	145,9	85,3	82,1	95,4	89,6	95,9	89,0	96,6
Mars	87,3	100,3	130,0	121,5	107,1	94,7	94,8	103,0	100,9	100,3	94,9
Avril	86,9	93,4	106,2	73,8	85,4	96,6	90,5	91,2	93,1	101,7	102,6
Mai	89,3	90,1	63,5	78,1	47,2	99,5	89,2	109,8	100,2	100,5	113,7
Juin	86,6	98,2	153,5	66,8	108,9	101,1	93,4	119,8	103,1	101,9	109,2
Juillet	101,5	112,2	151,3	105,6	127,9	107,7	107,8	115,4	102,9	102,1	94,7
Août	101,2	100,5	111,7	94,2	86,6	108,4	100,7	99,7	101,3	97,2	103,9
Septembre	100,4	89,6	89,3	117,5	94,6	103,8	94,4	100,0	97,2	103,3	99,5
Octobre	120,0	74,9	79,7	125,1	102,2	103,2	95,0	108,5	100,6	99,5	103,1
Novembre	111,2	74,3	26,4	114,1	146,5	98,9	91,2	91,4	95,9	96,1	103,1
Décembre	130,4	58,6	83,0	73,1	114,8	102,6	90,8	94,1	104,9	104,3	88,2
2013	148,7	88,6	114,6	85,7	135,0	97,7	115,6	108,1	105,2	110,6	99,1
Janvier	114,9	82,7	63,1	58,2	50,7	107,3	96,4	65,2	102,3	106,7	93,8
Février	114,5	76,3	76,4	78,2	60,4	96,3	92,9	108,6	91,8	93,9	87,4
Mars	134,0	75,3	63,7	76,4	86,5	101,5	101,1	126,0	98,4	107,6	91,3
Avril	167,2	128,2	107,8	78,5	52,7	95,3	144,4	70,8	100,6	104,3	88,7
Mai	153,9	104,6	64,5	85,7	69,9	99,6	125,7	132,5	104,8	108,0	108,9
Juin	142,2	83,9	91,0	82,5	72,8	97,5	109,3	117,8	108,8	111,2	104,6
Juillet	157,3	106,4	182,1	85,0	74,0	92,7	128,6	125,1	111,0	108,7	88,2
Août	131,9	85,4	179,5	90,0	61,5	99,4	105,8	124,8	112,3	118,1	91,3
Septembre	159,6	77,2	140,1	106,7	71,8	101,2	113,4	111,4	107,6	114,8	81,6
Octobre	205,0	85,0	115,5	102,7	168,1	94,8	138,7	110,7	110,7	118,0	105,9
Novembre	154,1	80,3	162,5	95,7	406,4	92,2	116,7	114,4	104,4	116,3	116,7
Décembre	150,0	78,1	128,8	88,5	444,7	94,8	114,1	89,7	109,5	120,1	130,4
2014 (P)	166,2	86,4	195,0	75,7	528,5	97,9	126,9	79,7	109,8	115,7	105,5
Janvier	164,3	82,7	163,8	78,4	468,0	94,8	123,2	95,2	110,3	129,2	100,7
Février	145,4	65,6	128,0	103,7	457,6	88,5	105,4	76,6	101,9	103,6	99,1
Mars	147,2	75,0	277,9	68,3	392,0	99,1	110,9	59,5	110,0	114,5	110,3
Avril	167,6	75,6	204,4	55,7	275,6	96,7	118,7	105,2	111,4	109,2	102,4
Mai	173,3	89,0	201,9	96,6	447,0	98,3	130,5	85,1	110,1	115,1	109,9
Juin	161,1	89,8	179,2	100,1	477,3	103,4	125,9	72,7	111,4	117,8	98,1
Juillet	193,7	91,4	216,3	57,7	511,4	101,0	141,6	84,8	115,5	122,7	120,0
Août	168,5	87,7	217,3	42,0	628,2	100,8	129,8	78,7	113,9	120,8	109,5
Septembre	156,2	85,8	175,3	61,4	631,2	97,3	123,3	61,2	113,3	115,0	100,7
Octobre	188,3	99,8	214,5	81,5	584,1	95,5	144,6	67,9	107,3	115,9	102,8
Novembre	161,9	97,9	225,6	103,9	556,9	99,1	131,7	83,1	100,9	111,6	106,1
Décembre	166,3	97,0	136,0	59,3	913,1	99,7	137,1	86,1	111,4	112,6	105,8
2015 (P)	167,6	96,6	119,2	80,1	702,0	96,5	135,0	96,5	114,4	118,3	105,7
Janvier	195,1	95,0	86,0	55,4	635,2	103,8	145,2	82,0	118,2	129,8	108,4
Février	161,5	84,5	146,4	53,3	671,4	91,1	125,3	74,9	100,6	108,9	103,7
Mars	174,1	102,6	88,1	91,7	760,4	98,3	141,6	91,0	108,0	118,4	98,1
Avril	167,6	95,7	130,1	79,0	572,6	92,9	132,9	99,1	111,2	113,3	113,4
Mai	146,6	84,5	110,8	68,2	827,3	101,1	121,9	108,8	117,2	117,6	127,4
Juin	200,1	103,6	151,8	83,7	825,9	96,1	154,5	111,2	114,4	114,1	103,0
Juillet	187,7	97,3	161,3	50,8	587,4	99,1	142,8	119,6	120,0	122,2	97,9
Août	157,9	99,0	170,8	50,6	719,6	94,6	132,3	108,2	115,5	112,7	107,8
Septembre	170,8	104,6	116,4	122,1	804,2	88,6	141,9	107,7	115,6	117,3	108,2
Octobre	156,0	98,4	148,5	74,7	574,4	99,4	129,3	109,3	119,7	122,7	112,4
Novembre	148,0	95,3	99,1	101,3	689,1	96,7	125,4	79,9	115,0	119,7	103,5
Décembre	145,7	99,3	21,2	129,8	755,8	96,5	127,1	66,5	117,8	123,3	84,4
2016 (P)	158,0	87,6	97,4	74,5	602,1	93,5	120,6	56,2	120,4	113,8	106,3
Janvier	135,5	84,0	34,0	70,7	574,2	95,8	112,2	82,1	121,9	108,3	127,7
Février	139,8	76,7	-	86,7	568,0	89,5	109,9	66,1	113,8	104,5	95,2
Mars	145,0	67,8	133,1	73,1	618,9	97,2	108,3	69,9	120,4	111,3	104,1
Avril	175,9	74,2	12,7	45,1	517,0	92,7	123,8	51,9	120,9	115,1	102,9
Mai	154,2	77,5	107,7	84,9	590,1	93,7	111,8	39,1	124,3	119,0	108,6
Juin	152,2	109,4	-	86,7	744,7	92,0	126,6	23,8	119,3	117,5	99,6
Juillet	178,3	105,7	264,38	93,3	136,7	47,5	122,1	120,6	...
Août	171,4	98,1	124,02	129,1	99,7
Septembre	169,8	94,6	200,92	126,7	57,6
Octobre	24,7

(1) Il s'agit des mouvements de chargement et de déchargement aux ports de Matadi, Boma et Kinshasa.

(2) Jusqu'à 2003 : Base 1990 = 100.

Tableau I.9.

EVOLUTION DES INDICES DE VOLUME DE CONSOMMATION

(base 2012 = 100)

PERIODES	PRODUITS PETROLIERS ⁽¹⁾	CIMENT	EAU POTABLE	ELECTRICITE
2005	56,9	107,9	80,3	67,3
2006	60,8	119,6	84,7	85,3
2007	66,6	123,8	83,4	68,7
2008	74,8	97,1	87,4	77,9
2009	75,3	100,2	91,7	91,4
2010	80,2	110,9	93,8	99,3
2011	101,9	108,5	99,0	101,5
2012	100,0	100,0	100,0	100,0
2013	111,2	109,3	101,5	111,2
Janvier	104,2	61,8	99,3	93,4
Février	98,1	108,4	95,5	113,5
Mars	99,2	124,1	96,7	104,0
Avril	101,3	73,2	98,6	108,0
Mai	119,4	134,0	97,6	112,8
Juin	98,4	116,4	99,8	115,8
Juillet	123,9	126,9	104,8	117,6
Août	112,1	123,5	105,3	112,7
Septembre	105,7	120,8	104,0	117,4
Octobre	121,0	115,6	106,1	109,8
Novembre	120,4	110,6	103,4	113,3
Décembre	130,4	95,9	106,3	115,9
2014	125,3	82,3	105,7	115,5
Janvier	110,8	91,3	105,1	118,3
Février	109,7	69,9	101,2	107,6
Mars	127,7	65,1	104,2	106,3
Avril	123,1	105,8	106,7	104,6
Mai	109,8	90,9	107,2	115,5
Juin	115,9	76,0	104,8	120,4
Juillet	130,7	86,3	108,4	120,5
Août	130,7	81,6	106,4	122,7
Septembre	131,3	62,4	107,5	123,6
Octobre	147,7	76,6	107,4	123,0
Novembre	116,3	89,1	102,6	112,6
Décembre	150,1	92,3	106,8	111,3
2015 ^(P)	121,3	103,3	108,7	108,8
Janvier	113,7	87,4	107,4	106,7
Février	120,7	80,9	104,6	95,8
Mars	129,9	97,5	107,9	99,2
Avril	112,1	103,8	109,4	95,0
Mai	122,7	116,8	105,1	112,1
Juin	116,9	119,0	109,6	119,2
Juillet	140,2	128,5	111,4	113,1
Août	118,4	115,0	109,0	117,7
Septembre	124,4	116,0	109,4	118,7
Octobre	125,4	118,7	111,3	110,0
Novembre	114,7	85,6	107,4	110,0
Décembre	116,6	70,7	112,3	108,1
2016 ^(P)	59,0	60,4	105,1	102,0
Janvier	57,5	86,5	103,6	106,7
Février	58,4	72,7	104,0	112,5
Mars	64,9	74,3	107,5	95,8
Avril	59,0	55,6	106,0	96,5
Mai	62,8	41,4	104,5	100,0
Juin	53,0	25,0	-	104,5
Juillet	57,6	51,6	-	98,4
Août	-	108,9	-	-
Septembre	-	61,8	-	-
Octobre	-	26,5	-	-

(1) Non compris le carburant aviation et huiles.

Tableau I.11.

**VOLUME DES MARCHANDISES EMBARQUEES
ET DEBARQUEES AU PORT DE MATADI**

(en tonnes métriques)

PERIODES	IMPORTATIONS	EXPORTATIONS	TOTAL GENERAL
2007	1 533 669	457 654	1 991 323
2008	1 668 167	448 431	2 116 598
2009	1 932 892	323 729	2 256 621
2010	1 689 039	373 577	2 062 616
2011	2 287 802	504 359	2 792 161
2012	2 211 025	441 958	2 652 983
2013	2 297 009	397 536	2 694 545
Janvier	175 740	21 813	197 553
Février	170 027	26 003	196 030
Mars	163 975	40 474	204 449
Avril	174 148	19 909	194 057
Mai	203 947	39 983	243 930
Juin	196 260	43 175	239 435
Juillet	154 486	39 602	194 088
Août	176 626	32 631	209 257
Septembre	159 624	23 032	182 656
Octobre	205 577	37 520	243 097
Novembre	241 079	37 021	278 100
Décembre	275 520	36 373	311 893
2014	2 478 377	432 702	2 911 079
Janvier	198 211	27 185	225 396
Février	192 990	34 289	227 279
Mars	200 046	47 413	247 459
Avril	201 346	40 804	242 150
Mai	219 208	32 477	251 685
Juin	207 209	20 142	227 351
Juillet	216 086	66 247	282 333
Août	223 017	26 490	249 507
Septembre	204 673	32 472	237 145
Octobre	200 707	37 997	238 704
Novembre	212 331	33 353	245 684
Décembre	202 553	33 833	236 386
2015 ^(p)	2 537 984	406 226	2 944 210
Janvier	226 457	34 686	261 143
Février	224 861	16 982	241 843
Mars	202 683	26 613	229 296
Avril	204 545	44 113	248 658
Mai	254 839	40 833	295 672
Juin	207 710	27 579	235 289
Juillet	189 103	36 346	225 449
Août	198 998	50 101	249 099
Septembre	212 575	41 666	254 241
Octobre	240 792	32 260	273 052
Novembre	221 246	22 593	243 839
Décembre	154 175	32 454	186 629
2016 ^(p)	1 102 441	200 578	1 303 019
Janvier	217 872	33 655	251 527
Février	156 470	32 577	189 047
Mars	179 464	29 957	209 421
Avril	162 570	35 415	197 985
Mai	199 766	37 622	237 388
Juin	186 299	31 352	217 651
Juillet	-	-	-
Août	-	-	-
Septembre	-	-	-
Octobre	-	-	-

Source : Société Commerciale de Transport et des Ports (S.C.T.P.) ex. ONATRA.

Tableau I. 12.

TRAFIC DES MARCHANDISES ET VOYAGEURS

	2010	2011	2012	2013	2014	2015														2016									
						Janv.	Fév.	Mars	Avril	Mai	Juin	Juillet	Août	Sept.	Oct.	Nov.	Dec.	Total	Janv	Fév	Mars	Avril	Mai	Juin	Juillet	Août	Sept	Oct	
I. MANUTENTION DANS LES PRINCIPAUX PORTS (tonnes)	2 598 163	3 188 407	3 103 141	5 941 156	6 073 549	280 348	268 244	253 750	293 170	329 578	266 390	253 257	278 719	279 906	290 714	267 544	218 127	3 279 747	278 971	207 946	227 537	224 749	261 674	241 671	-	-	-	-	
I.1. Ports Maritime et fluvial																													
1. de Matadi	2 226 706	2 792 161	2 652 983	5 220 903	5 369 238	261 143	241 843	229 296	248 658	295 672	235 289	225 449	249 099	254 241	273 052	243 839	186 629	2 944 210	251 527	189 047	209 421	197 985	237 388	217 651	-	-	-	-	
Entrées	1 853 129	2 287 802	2 211 025	4 446 462	4 572 833	226 457	224 861	202 683	204 545	254 839	207 710	189 103	198 998	212 575	240 792	221 246	154 175	2 537 984	217 872	156 470	179 464	162 570	199 766	186 299	-	-	-	-	
Sorties	373 577	504 359	441 958	774 441	796 405	34 686	16 982	26 613	44 113	40 833	27 579	36 346	50 101	41 666	32 260	22 593	32 454	406 226	33 655	32 577	29 957	35 415	37 622	31 352	-	-	-	-	
2. de Boma	153 839	189 797	228 926	364 795	360 491	9 834	12 088	12 403	28 830	20 229	21 925	12 010	16 941	17 875	6 775	12 723	21 282	192 915	13 186	6 725	10 800	13 000	10 709	10 235	-	-	-	-	
Entrées	138 632	167 468	199 818	310 133	313 780	9 012	10 390	11 070	28 363	18 182	19 318	10 724	15 653	16 281	5 616	11 621	20 660	176 890	11 825	5 744	9 650	11 876	8 326	8 993	-	-	-	-	
Sorties	15 207	22 328	29 108	54 662	46 711	822	1 698	1 333	467	2 047	2 607	1 286	1 288	1 594	1 159	1 102	622	16 025	1 361	981	1 150	1 124	2 383	1 242	-	-	-	-	
3. de Kinshasa	217 618	206 449	221 232	355 458	343 820	9 371	14 313	12 051	15 682	13 677	9 176	15 798	12 679	7 790	10 887	10 982	10 216	142 622	14 258	12 174	7 316	13 764	13 577	13 785	-	-	-	-	
Chargement	62 660	64 481	83 702	152 701	135 068	3 425	5 692	5 341	4 176	6 540	3 779	4 617	3 884	4 391	6 894	2 014	3 431	54 184	6 734	4 793	3 196	5 620	3 813	2 352	-	-	-	-	
Déchargement	154 958	141 968	137 530	202 757	208 752	5 946	8 621	6 710	11 506	7 137	5 397	11 181	8 795	3 399	3 993	8 968	6 785	88 438	7 524	7 381	4 120	8 144	9 764	11 433	-	-	-	-	
I.2. TRANSPORT (marchandises en tonne)	165 387	161 241	156 941	133 903	110 600	5 163	6 823	2 724	3 551	7 205	7 977	4 845	6 857	8 122	6 607	5 600	5 927	71 401	9 044	7 477	5 253	7 196	4 862	6 507	-	-	-	-	
1. C.F.M.K.	83 210	68 451	77 898	70 885	68 848	4 483	3 996	1 752	2 922	3 583	2 692	4 428	6 426	8 122	6 539	5 400	5 233	55 576	5 230	5 477	4 937	5 638	3 960	6 507	-	-	-	-	
Import	60 951	55 754	51 911	50 650	47 231	2 669	2 582	1 120	1 651	1 595	1 415	2 120	4 378	5 391	4 470	3 704	3 818	34 913	3 815	2 780	2 762	3 396	2 623	3 222	-	-	-	-	
Export	18 370	9 482	13 197	11 014	10 254	583	386	315	697	1 163	716	550	659	1 806	1 088	889	676	9 528	676	1 335	1 447	1 559	732	1 893	-	-	-	-	
Local	3 888	3 872	12 790	9 221	11 363	1 231	1 028	317	574	825	561	1 758	1 389	925	981	807	739	11 135	739	1 362	728	683	605	1 392	-	-	-	-	
2. VOIES FLUVIALES	82 177	92 790	79 043	63 018	41 752	680	2 827	972	629	3 622	5 285	417	431	-	68	200	694	15 825	3 814	2 000	316	1 558	902	-	-	-	-	-	
Descente	15 676	27 934	16 819	8 441	4 847	-	-	-	-	903	4 141	-	-	-	-	-	-	5 044	-	614	185	-	-	-	-	-	-	-	
Montée	155	2 761	1 812	308	12	-	53	-	29	-	-	-	-	-	68	-	-	150	2 109	348	-	-	-	-	-	-	-	-	
Cours de route	19	491	1 225	224	17	-	7	-	53	50	16	-	-	-	-	103	73	302	12	171	-	-	-	-	-	-	-	-	
Pool	6 284	11 324	10 441	9 535	3 554	3	-	-	-	-	-	-	-	-	-	-	-	3	-	8	4	-	-	-	-	-	-	-	
Exploitation	60 043	50 280	48 746	44 510	33 322	677	2 767	972	547	2 669	1 128	417	431	-	-	97	621	10 326	1 693	859	127	1 558	902	-	-	-	-	-	
II. TRAFIC VOYAGEURS (en nombre)	702 605	992 152	1 331 112	724 677	624 668	32 512	41 560	37 111	39 239	44 492	44 535	54 868	53 389	49 689	31 412	43 750	43 750	516 307	16 822	7 751	2 922	4 144	5 467	3 879	-	-	-	-	
1. CHEMIN DE FER	525 643	870 127	1 167 462	532 235	447 519	30 951	39 878	35 790	36 963	42 092	42 431	51 992	51 268	47 960	28 503	40 894	40 894	489 616	11 862	4 979	1 278	1 951	1 741	1 598	-	-	-	-	
- Chemins de fer Matadi-Kinshasa	-	-	-	-	-	-	-	-	-	-	-	-	870	3 219	2 203	3 114	3 114	12 520	2 127	1 274	1 278	1 951	1 741	1 598	-	-	-	-	
- Chemins de fer Inter-Urbain	525 643	870 127	1 167 462	532 235	447 519	30 951	39 878	35 790	36 963	42 092	42 431	51 992	50 398	44 741	26 300	37 780	37 780	477 096	9 735	3 705	-	-	-	-	-	-	-	-	
2. PORTS ET TRANSPORTS FLUVIAUX	176 962	122 025	163 650	192 442	177 149	1 561	1 682	1 321	2 276	2 400	2 104	2 876	2 121	1 729	2 909	2 856	2 856	26 691	4 960	2 772	1 644	2 193	3 726	2 281	-	-	-	-	

Source : Société Commerciale de Transport et des Ports (S.C.T.P.) ex. ONATRA et Régie des Voies Fluviales (R.V.F.).

Tableau I.12 : Indice hebdomadaire des prix de détail à Kinshasa établi par la Banque Centrale du Congo

(base 100 = Déc.2012)

N° Fx	LIBELLES	juil.-16	août-16	sept.-16	oct.-16	Variation en %
		Du 01 au 31	Du 01 au 31	Du 01 au 30	Du 01 au 31	
I.	PRODUITS ALIMENTAIRES ET BOISSONS NON ALCOOLISEES	111,39	112,24	113,44	117,75	3,80
	PRODUITS ALIMENTAIRES	111,65	112,51	113,71	118,09	3,85
	PAINS ET CEREALES	113,43	114,39	115,42	119,95	3,92
	VIANDES	109,36	110,14	111,58	116,86	4,74
	POISSONS	109,64	110,43	111,88	117,11	4,68
	LAIT, FROMAGE ET ŒUF	104,30	104,91	105,88	109,12	3,06
	HUILES ET GRAISSES	105,99	106,80	107,85	110,71	2,65
	FRUITS	108,78	109,70	110,92	116,89	5,39
	LEGUMES, AUTRES QUE POMMES DE TERRE ET AUTRES TUBERCULES	114,23	115,06	116,31	120,49	3,59
	POMME DE TERRE, MANIOC, AUTRES TUBERCULES ET BANANES	112,45	113,41	114,70	118,09	2,95
	SUCRE	103,86	104,26	105,02	107,23	2,10
	CONFITURE, MIEL, PATE CHOCOLATEE ET CONFISERIE	106,34	107,50	108,36	110,59	2,06
	SEL, EPICES, SAUCES ET PRODUITS ALIMENTAIRES N.C.A.	106,03	106,83	107,92	110,38	2,29
	BOISSONS NON ALCOOLISEES	104,44	105,07	106,20	108,68	2,34
	CAFE, THE, CACAO ET AUTRES VEGETAUX POUR TISANES	103,77	104,29	105,56	108,21	2,51
	AUTRES BOISSONS NON ALCOLLISEES	104,67	105,33	106,42	108,84	2,28
II.	BOISSONS ALCOOLISEES, TABACS ET STUPEFIANTS	105,05	105,62	106,60	109,07	2,31
	BOISSONS ALCOOLISEES	105,57	106,15	107,18	109,80	2,44
	TABACS	103,90	104,43	105,32	107,45	2,03
III.	ARTICLES D'HABILLEMENT ET CHAUSSURES	107,21	108,43	109,48	112,10	2,39
	ARTICLES D'HABILLEMENT	107,25	108,49	109,46	112,13	2,44
	CHAUSSURES	107,05	108,21	109,56	112,01	2,23
IV.	LOGEMENT, EAU, GAZ, ELECTRICITE ET AUTRES COMBUSTIBLES	111,10	111,70	112,71	115,47	2,44
	LOYERS EFFECTIFS	105,04	105,84	106,62	109,90	3,08
	ENTRETIEN ET REPARATIONS COURANTES DU LOGEMENT	111,22	111,38	112,37	115,13	2,46
	AUTRES SERVICES RELATIFS AU LOGEMENT	115,90	116,95	118,07	120,63	2,17
	ELECTRICITE, GAZ ET AUTRES COMBUSTIBLES	110,91	112,38	113,49	116,14	2,33
V.	MEUBLES, ARTICLES DE MENAGE ET ENTRETIEN COURANT DU FOYER	106,81	107,65	108,67	111,06	2,20
	MEUBLES, ARTICLES D'AMEUBLEMENT ET DE DECORATION, TAPIS ET AUTRES REVETEMENTS	104,45	105,21	106,03	108,20	2,04
	ARTICLES DE MENAGE EN TEXTILES	104,69	105,34	106,14	108,53	2,26
	APPAREILS DE CHAUFFAGE ET DE CUISINE, REFRIGERATEURS, MACHINES A LAVER ET AUTRES	112,45	113,01	113,68	116,53	2,50
	VERRERIE, VAISSELLE ET USTENSILE DE CUISINE	104,31	105,22	106,35	108,79	2,29
	OUTILLAGE POUR LA MAISON ET LE JARDIN	106,22	106,90	107,43	109,68	2,09
	BIENS ET SERVICES POUR L'ENTRETIEN COURANT DE L'HABITATION	106,83	107,87	109,15	111,39	2,05
VI.	SANTE	107,80	108,68	110,00	112,23	2,02
	MEDICAMENTS ET AUTRES PRODUITS PHARMACEUTIQUES, APPAREILS ET MATERIELS THERAPEUTIQUE	107,54	108,50	109,83	112,01	1,99
	SERVICES MEDICAUX ET PARAMEDICAUX EXTRA-HOSPITALIERS	107,81	108,60	109,93	112,18	2,05
	SERVICES DES HOPITAUX	109,65	110,42	111,62	114,00	2,13
VII.	TRANSPORTS	107,13	107,90	108,98	110,66	1,54
	ACHATS DE VEHICULE	105,12	105,96	106,57	106,66	0,09
	UTILISATION DES VEHICULE PERSONNELS	103,89	104,63	105,74	107,34	1,52
	SERVICES DE TRANSPORT	112,15	112,92	114,13	116,47	2,05
VIII.	COMMUNICATIONS	126,83	127,42	127,60	128,16	0,44
	SERVICES POSTAUX	101,45	101,87	102,28	104,07	1,74
	TELEPHONE ET TELEGRAPHE	129,18	129,78	129,94	130,40	0,35
IX.	LOISIR ET CULTURE	104,19	104,96	105,69	107,97	2,16
	APPAREILS ET ACCESSOIRES Y COMPRISES REPARATIONS	105,67	106,48	107,04	109,43	2,23
	SERVICES RECREATIFS ET CULTURELS	105,70	106,50	107,05	109,38	2,18
	PRESSE, LIBRAIRIE ET PAPETERIE	102,71	103,45	104,33	106,54	2,12
X.	ENSEIGNEMENT	103,87	104,90	106,67	109,22	2,39
	SERVICE D'ENSEIGNEMENT	103,58	104,61	106,34	108,82	2,34
	FOURNITURES SCOLAIRES	104,30	105,33	107,16	109,80	2,46
XI.	RESTAURANTS ET HOTELS	110,31	111,47	112,53	114,88	2,08
	RESTAURANTS ET DEBITS DE BOISSONS	110,63	111,80	112,93	115,29	2,09
	SERVICES D'HEBERGEMENT	108,25	109,35	109,94	112,16	2,02
XII.	AUTRES BIENS ET SERVICES	106,38	107,19	108,26	110,51	2,08
	SOINS PERSONNELS	107,04	107,86	108,98	111,28	2,11
	EFFETS PERSONNELS N.D.A	104,92	105,69	106,66	108,79	2,00
	AUTRES SERVICES N.D.A	104,98	105,71	106,67	108,84	2,04
	INDICE GENERAL	109,95	110,80	111,96	115,37	3,04
	TAUX MENSUEL FIN PERIODE (1)	2,33	0,77	1,05	3,04	
	TAUX MOYEN MENSUEL (2)	2,18	1,29	0,67	2,51	
	TAUX CUMULE DE L'ANNEE (3)	4,28	5,08	6,18	9,41	
	TAUX EN GLISSEMENT ANNUEL (4)	5,49	6,13	6,63	9,72	
	TAUX ANNUALISE (5)	7,53	7,87	8,32	11,49	

Source : Direction de la Recherche et des Statistiques, Service des Statistiques Economiques.

(1) Calculé par rapport au mois précédent.

(2) Calculé en termes de variation de l'indice général moyen du mois en cours par rapport au mois précédent.

(3) Calculé par rapport à la dernière semaine du mois de décembre de l'année précédente.

(4) Calculé par rapport à la semaine correspondante de l'année précédente.

(5) Projection à fin décembre 2016 du cumul annuel d'inflation observé au 30 octobre; cette semaine étant la 43^{ème} de l'année.

Tableau I.13 : Indice hebdomadaire des prix de détail à Lubumbashi établi par la Banque Centrale du Congo
(base 100 = Déc.2012)

N° Fx.	LIBELLES	juil.-16	août-16	sept.-16	oct.-16	Variation en %
		Du 01 au 31	Du 01 au 31	Du 01 au 30	Du 01 au 31	
I.	PRODUITS ALIMENTAIRES ET BOISSONS NON ALCOOLISEES	110,22	111,31	112,18	115,25	2,73
	PRODUITS ALIMENTAIRES	110,40	111,50	112,38	115,48	2,76
	PAINS ET CEREALES	111,72	113,03	113,85	116,94	2,71
	VIANDES	107,31	108,17	109,14	112,83	3,39
	POISSONS	108,58	109,47	110,36	113,89	3,20
	LAIT, FROMAGE ET ŒUF	104,37	105,22	105,98	108,07	1,97
	HUILES ET GRAISSES	105,69	106,26	106,85	108,66	1,69
	FRUITS	107,26	108,12	108,87	111,56	2,47
	LEGUMES AUTRES QUE POMMES DE TERRE ET AUTRES TUBERCULES	113,74	115,00	116,00	119,30	2,84
	POMME DE TERRE, MANIOC, AUTRES TUBERCULES ET BANANES	107,99	108,96	109,84	112,70	2,60
	SUCRE	104,85	105,67	106,44	108,23	1,68
	CONFITURE, MIEL, PATE CHOCOLATEE ET CONFISERIE	104,57	105,41	106,23	108,07	1,73
	SEL, EPICES, SAUCES ET PRODUITS ALIMENTAIRES N.C.A.	105,31	106,12	107,00	108,88	1,76
	BOISSONS NON ALCOOLISEES	104,22	105,07	105,80	107,55	1,65
	CAFE, THE, CACAO ET AUTRES VEGETAUX POUR TISANES	105,12	105,82	106,43	108,15	1,62
	AUTRES BOISSONS NON ALCOOLISEES	103,93	104,82	105,60	107,35	1,66
II.	BOISSONS ALCOOLISEES, TABACS ET STUPEFIANTS	106,70	107,62	108,44	110,25	1,67
	BOISSONS ALCOOLISEES	107,43	108,38	109,22	111,06	1,69
	TABACS	103,87	104,71	105,42	107,10	1,60
III.	ARTICLES D'HABILLEMENT ET CHAUSSURES	106,38	107,38	109,03	111,56	2,32
	ARTICLES D'HABILLEMENT	106,53	107,55	109,24	111,87	2,41
	CHAUSSURES	105,86	106,78	108,29	110,45	1,99
IV.	LOGEMENT, EAU, GAZ, ELECTRICITE ET AUTRES COMBUSTIBLES	106,54	107,07	107,59	109,23	1,52
	LOYERS EFFECTIFS	103,64	104,16	104,97	107,54	2,44
	ENTRETIEN ET REPARATIONS COURANTES DU LOGEMENT	106,15	106,68	107,18	108,76	1,47
	AUTRES SERVICES RELATIFS AU LOGEMENT	110,88	111,41	111,87	113,79	1,72
	ELECTRICITE, GAZ ET AUTRES COMBUSTIBLES	107,09	107,65	108,13	109,59	1,34
V.	MEUBLES, ARTICLES DE MENAGE ET ENTRETIEN COURANT DU FOYER	102,97	103,55	104,20	106,10	1,83
	MEUBLES, ARTICLES D'AMEUBLEMENT ET DE DECORATION, TAPIS ET AUTRES REVETEMENTS	103,25	104,11	104,84	106,78	1,85
	ARTICLES DE MENAGE EN TEXTILES	102,41	102,92	103,45	105,27	1,76
	APPAREILS DE CHAUFFAGE ET DE CUISINE, REFRIGERATEURS, MACHINES A LAVER ET AUTRES	103,29	104,04	104,88	106,66	1,70
	VERRERIE, VAISSELLE ET USTENSILE DE CUISINE	102,36	102,87	103,45	105,34	1,84
	OUTILLAGE POUR LA MAISON ET LE JARDIN	102,18	102,70	103,31	105,27	1,90
	BIENS ET SERVICES POUR L'ENTRETIEN COURANT DE L'HABITATION	103,34	103,84	104,44	106,41	1,88
VI.	SANTE	106,08	106,64	107,10	108,81	1,59
	MEDICAMENTS ET AUTRES PRODUITS PHARMACEUTIQUES, APPAREILS ET MATERIELS THERAPEUTIQUES	107,07	107,66	108,14	109,87	1,61
	SERVICES MEDICAUX ET PARAMEDICAUX EXTRA-HOSPITALIERS	105,23	105,76	106,21	107,86	1,56
	SERVICES DES HOPITAUX	103,98	104,49	105,00	106,76	1,68
VII.	TRANSPORTS	106,30	106,97	107,55	108,82	1,18
	ACHATS DE VEHICULE	104,10	104,87	105,68	107,50	1,72
	UTILISATION DES VEHICULES PERSONNELS	104,83	105,45	105,93	107,00	1,01
	SERVICES DE TRANSPORT	109,74	110,44	111,09	112,43	1,21
VIII.	COMMUNICATIONS	122,80	123,38	123,39	123,85	0,37
	SERVICES POSTAUX	101,80	102,28	102,60	103,98	1,34
	TELEPHONE ET TELEGRAPHE	123,95	124,53	124,53	124,94	0,33
IX.	LOISIR ET CULTURE	103,83	104,34	104,73	106,31	1,51
	APPAREILS ET ACCESSOIRES Y COMPRIS REPARATIONS	102,27	102,79	103,24	104,94	1,64
	SERVICES RECREATIFS ET CULTURELS	105,06	105,59	106,01	107,81	1,69
	PRESSE, LIBRAIRIE ET PAPETERIE	104,14	104,65	104,98	106,40	1,34
X.	ENSEIGNEMENT	102,99	103,80	105,13	107,14	1,91
	SERVICE D'ENSEIGNEMENT	102,24	103,12	104,55	106,75	2,11
	FOURNITURES SCOLAIRES	104,01	104,74	105,92	107,66	1,64
XI.	RESTAURANTS ET HOTELS	104,68	105,22	105,63	107,37	1,65
	RESTAURANTS ET DEBITS DE BOISSONS	104,89	105,42	105,82	107,52	1,60
	SERVICES D'HEBERGEMENT	103,27	103,86	104,35	106,39	1,96
XII.	BIENS ET SERVICES DIVERS	105,68	106,28	106,80	108,50	1,59
	SOINS PERSONNELS	105,81	106,39	106,86	108,58	1,61
	EFFETS PERSONNELS N.D.A	105,37	105,97	106,53	108,14	1,52
	AUTRES SERVICES N.D.A	105,43	106,08	106,76	108,48	1,61
	INDICE GENERAL	108,20	109,09	109,91	112,35	2,23
	TAUX MENSUEL FIN PERIODE (1)	2,28	0,82	0,75	2,23	
	TAUX MOYEN MENSUEL (2)	2,09	1,40	0,50	1,82	
	TAUX CUMULE DE L'ANNEE (3)	4,11	4,97	5,75	8,11	
	TAUX EN GLISSEMENT ANNUEL (4)	4,84	5,55	6,20	8,39	
	TAUX ANNUALISE (5)	7,23	7,69	7,74	9,88	

Source : Direction de la Recherche et des Statistiques, Service des Statistiques Economiques.

(1) Calculé par rapport au mois précédent.

(2) Calculé en termes de variation de l'indice général moyen du mois en cours par rapport au mois précédent.

(3) Calculé par rapport à la dernière semaine du mois de décembre de l'année précédente.

(4) Calculé par rapport à la semaine correspondante de l'année précédente.

(5) Projection à fin décembre 2016 du cumul annuel d'inflation observé au 30 octobre; cette semaine étant la 43ème de l'année.

Tableau I.14 : Indice hebdomadaire des prix de détail à Goma établi par la Banque Centrale du Congo
(base 100 = décembre 2012)

N° Fx.	LIBELLES	juil.-16	août-16	sept.-16	oct.-16	Variation en %
		Du 01 au 31	Du 01 au 31	Du 01 au 30	Du 01 au 31	
I.	PRODUITS ALIMENTAIRES ET BOISSONS NON ALCOOLISEES	109,67	110,44	111,01	113,28	2,04
	PRODUITS ALIMENTAIRES	109,82	110,59	111,17	113,45	2,05
	PAINS ET CEREALES	109,95	110,79	111,30	113,52	2,00
	VIANDES	115,45	116,22	117,13	120,05	2,49
	POISSONS	110,28	111,04	111,80	114,82	2,70
	LAIT, FROMAGE ET ŒUF	105,76	106,52	107,08	108,94	1,74
	HUILES ET GRAISSES	104,84	105,64	106,16	107,92	1,66
	FRUITS	108,04	108,59	109,07	111,29	2,04
	LEGUMES AUTRES QUE POMMES DE TERRE ET AUTRES TUBERCULES	109,70	110,43	111,01	113,16	1,94
	POMME DE TERRE, MANIOC, AUTRES TUBERCULES ET BANANES	108,27	108,78	109,32	111,40	1,90
	SUCRE	104,59	105,39	105,88	107,53	1,56
	CONFITURE, MIEL, PATE CHOCOLATEE ET CONFISERIE	104,02	104,72	105,14	106,60	1,39
	SEL, EPICES, SAUCES ET PRODUITS ALIMENTAIRES N.C.A.	106,27	106,91	107,34	108,90	1,45
	BOISSONS NON ALCOOLISEES	103,56	104,15	104,57	106,22	1,58
	CAFE, THE, CACAO ET AUTRES VEGETAUX POUR TISANES	101,58	102,35	102,85	104,53	1,64
	AUTRES BOISSONS NON ALCOOLISEES	104,27	104,79	105,19	106,83	1,56
II.	BOISSONS ALCOOLISEES, TABACS ET STUPEFIANTS	104,99	105,51	105,89	107,48	1,50
	BOISSONS ALCOOLISEES	105,54	106,06	106,45	108,07	1,52
	TABACS	103,07	103,58	103,94	105,42	1,43
III.	ARTICLES D'HABILLEMENT ET CHAUSSURES	105,53	106,45	107,33	109,22	1,76
	ARTICLES D'HABILLEMENT	105,57	106,50	107,40	109,33	1,80
	CHAUSSURES	105,38	106,29	107,08	108,81	1,62
IV.	LOGEMENT, EAU, GAZ, ELECTRICITE ET AUTRES COMBUSTIBLES	106,33	106,95	107,53	109,24	1,60
	LOYERS EFFECTIFS	103,01	103,52	104,02	106,11	2,01
	ENTRETIEN ET REPARATIONS COURANTES DU LOGEMENT	105,76	106,36	106,94	108,62	1,57
	AUTRES SERVICES RELATIFS AU LOGEMENT	112,77	113,65	114,13	115,80	1,46
	ELECTRICITE, GAZ ET AUTRES COMBUSTIBLES	107,50	108,19	108,79	110,49	1,56
V.	MEUBLES, ARTICLES DE MENAGE ET ENTRETIEN COURANT DU FOYER	103,56	104,02	104,42	106,10	1,60
	MEUBLES, ARTICLES D'AMEUBLEMENT ET DE DECORATION, TAPIS ET AUTRES REVETEMENTS	101,90	102,38	102,76	104,36	1,56
	ARTICLES DE MENAGE EN TEXTILES	104,23	104,72	105,12	106,80	1,60
	APPAREILS DE CHAUFFAGE ET DE CUISINE, REFRIGERATEURS, MACHINES A LAVER ET AUTRES	102,99	103,47	103,89	105,63	1,68
	VERRERIE, VAISSELLE ET USTENSILE DE CUISINE	103,54	103,97	104,35	105,93	1,51
	OUTILLAGE POUR LA MAISON ET LE JARDIN	101,12	101,64	102,01	103,57	1,52
	BIENS ET SERVICES POUR L'ENTRETIEN COURANT DE L'HABITATION	104,97	105,42	105,84	107,57	1,64
VI.	SANTE	103,18	103,95	104,36	106,03	1,60
	MEDICAMENTS ET AUTRES PRODUITS PHARMACEUTIQUES, APPAREILS ET MATERIELS THERAPEUTIQUES	103,15	103,94	104,34	106,03	1,61
	SERVICES MEDICAUX ET PARAMEDICAUX EXTRA-HOSPITALIERS	103,34	104,10	104,49	106,11	1,55
	SERVICES DES HOPITAUX	102,84	103,47	103,89	105,66	1,70
VII.	TRANSPORTS	104,60	105,22	105,52	106,75	1,17
	ACHATS DE VEHICULE	104,59	105,02	105,43	107,12	1,61
	UTILISATION DES VEHICULES PERSONNELS	103,44	104,09	104,35	105,45	1,05
	SERVICES DE TRANSPORT	106,47	107,19	107,46	108,57	1,04
VIII.	COMMUNICATIONS	120,71	121,48	121,59	122,26	0,55
	SERVICES POSTAUX	101,39	101,95	102,29	103,71	1,39
	TELEPHONE ET TELEGRAPHE	129,26	130,13	130,13	130,47	0,26
IX.	LOISIR ET CULTURE	102,31	103,02	103,57	105,26	1,63
	APPAREILS ET ACCESSOIRES Y COMPRISES REPARATIONS	101,89	102,55	102,93	104,51	1,53
	SERVICES RECREATIFS ET CULTURELS	103,92	104,71	105,07	106,57	1,43
	PRESSE, LIBRAIRIE ET PAPETERIE	102,52	103,27	104,21	106,17	1,88
X.	ENSEIGNEMENT	103,42	104,25	105,26	107,23	1,87
	SERVICE D'ENSEIGNEMENT	102,51	103,23	104,29	106,27	1,90
	FOURNITURES SCOLAIRES	103,66	104,52	105,52	107,49	1,87
XI.	RESTAURANTS ET HOTELS	105,42	105,93	106,36	108,13	1,67
	RESTAURANTS ET DEBITS DE BOISSONS	105,48	105,99	106,42	108,17	1,65
	SERVICES D'HEBERGEMENT	105,18	105,70	106,15	107,98	1,73
XII.	BIENS ET SERVICES DIVERS	105,55	106,36	107,22	109,14	1,79
	SOINS PERSONNELS	105,89	106,74	107,61	109,56	1,81
	EFFETS PERSONNELS N.D.A	103,27	103,95	104,73	106,54	1,73
	AUTRES SERVICES N.D.A	105,89	106,61	107,36	109,17	1,69
	INDICE GENERAL	107,42	108,16	108,74	110,72	1,83
	TAUX MENSUEL FIN PERIODE (1)	1,92	0,68	0,54	1,83	
	TAUX MOYEN MENSUEL (2)	1,71	1,23	0,30	1,49	
	TAUX CUMULE DE L'ANNEE (3)	3,70	4,41	4,97	6,89	
	TAUX EN GLISSEMENT ANNUEL (4)	4,43	4,99	5,41	7,18	
	TAUX ANNUALISE (5)	6,51	6,83	6,68	8,39	

Source : Direction de la Recherche et des Statistiques, Service des Statistiques Economiques.

(1) Calculé par rapport au mois précédent.

(2) Calculé en termes de variation de l'indice général moyen du mois en cours par rapport au mois précédent.

(3) Calculé par rapport à la dernière semaine du mois de décembre de l'année précédente.

(4) Calculé par rapport à la semaine correspondante de l'année précédente.

(5) Projection à fin décembre 2016 du cumul annuel d'inflation observé au 30 octobre; cette semaine étant la 43ème de l'année.

Tableau I.15 : Indice hebdomadaire des prix de détail à Bukavu établi par la Banque Centrale du Congo
(base 100 = décembre 2012)

N° Fx.	LIBELLES	juin-16	juil.-16	août-16	sept.-16	oct.-16	Variation en %
		Du 01 au 30	Du 01 au 31	Du 01 au 31	Du 01 au 30	Du 01 au 31	
I.	PRODUITS ALIMENTAIRES ET BOISSONS NON ALCOOLISEES	105,66	107,98	108,68	109,19	111,40	2,02
	PRODUITS ALIMENTAIRES	105,81	108,15	108,87	109,38	111,61	2,04
	PAINS ET CEREALES	106,17	108,53	109,17	109,69	111,77	1,90
	VIANDES	106,81	110,64	111,63	112,43	114,83	2,13
	POISSONS	107,00	109,74	110,62	111,19	113,67	2,23
	LAIT, FROMAGE ET ŒUF	102,19	103,64	104,17	104,49	105,94	1,39
	HUILES ET GRAISSES	102,64	104,09	104,59	104,91	106,30	1,32
	FRUITS	104,35	105,89	106,45	106,85	109,20	2,20
	LEGUMES AUTRES QUE POMMES DE TERRE ET AUTRES TUBERCULES	105,82	107,97	108,71	109,15	111,72	2,35
	POMME DE TERRE, MANIOC, AUTRES TUBERCULES ET BANANES	104,68	106,23	106,77	107,22	108,83	1,50
	SUCRE	102,27	103,71	104,20	104,56	106,08	1,46
	CONFITURE, MIEL, PATE CHOCOLATEE ET CONFISERIE	101,10	102,51	103,12	103,64	105,23	1,54
	SEL, EPICES, SAUCES ET PRODUITS ALIMENTAIRES N.C.A.	102,80	104,23	104,70	105,07	106,60	1,46
	BOISSONS NON ALCOOLISEES	102,06	103,62	104,12	104,50	106,09	1,53
	CAFE, THE, CACAO ET AUTRES VEGETAUX POUR TISANES	101,89	103,31	103,71	104,07	105,62	1,49
	AUTRES BOISSONS NON ALCOOLISEES	102,11	103,73	104,25	104,64	106,25	1,54
II.	BOISSONS ALCOOLISEES, TABACS ET STUPEFIANTS	101,95	103,53	104,07	104,45	106,05	1,53
	BOISSONS ALCOOLISEES	102,17	103,75	104,31	104,69	106,31	1,54
	TABACS	101,05	102,64	103,12	103,49	105,03	1,50
III.	ARTICLES D'HABILLEMENT ET CHAUSSURES	105,63	107,15	107,64	108,27	109,97	1,58
	ARTICLES D'HABILLEMENT	106,07	107,58	108,08	108,73	110,47	1,61
	CHAUSSURES	104,00	105,55	106,02	106,58	108,14	1,46
IV.	LOGEMENT, EAU, GAZ, ELECTRICITE ET AUTRES COMBUSTIBLES	103,31	105,53	106,14	106,55	108,23	1,58
	LOYERS EFFECTIFS	101,49	103,00	103,58	103,99	105,89	1,83
	ENTRETIEN ET REPARATIONS COURANTES DU LOGEMENT	102,78	105,50	106,15	106,53	108,15	1,52
	AUTRES SERVICES RELATIFS AU LOGEMENT	109,07	110,57	111,07	111,51	113,39	1,68
	ELECTRICITE, GAZ ET AUTRES COMBUSTIBLES	103,37	104,80	105,33	105,81	107,55	1,64
V.	MEUBLES, ARTICLES DE MENAGE ET ENTRETIEN COURANT DU FOYER	101,67	103,12	103,55	103,97	105,65	1,62
	MEUBLES, ARTICLES D'AMEUBLEMENT ET DE DECORATION, TAPIS ET AUTRES REVETEMENTS	101,89	103,44	103,89	104,29	105,99	1,63
	ARTICLES DE MENAGE EN TEXTILES	100,93	102,36	102,90	103,49	105,17	1,63
	APPAREILS DE CHAUFFAGE ET DE CUISINE, REFRIGERATEURS, MACHINES A LAVER ET AUTRES	101,54	103,01	103,48	103,94	105,78	1,76
	VERRERIE, VAISSELLE ET USTENSILE DE CUISINE	101,12	102,57	102,99	103,35	104,89	1,49
	OUTILLAGE POUR LA MAISON ET LE JARDIN	100,29	101,76	102,15	102,52	104,09	1,53
	BIENS ET SERVICES POUR L'ENTRETIEN COURANT DE L'HABITATION	102,45	103,89	104,29	104,70	106,41	1,63
VI.	SANTE	101,95	103,40	103,86	104,24	105,85	1,54
	MEDICAMENTS ET AUTRES PRODUITS PHARMACEUTIQUES, APPAREILS ET MATERIELS THERAPEUTIQUES	102,98	104,42	104,87	105,26	106,91	1,57
	SERVICES MEDICAUX ET PARAMEDICAUX EXTRA-HOSPITALIERS	100,67	102,15	102,62	102,99	104,54	1,51
	SERVICES DES HOPITAUX	101,58	102,96	103,39	103,76	105,34	1,52
VII.	TRANSPORTS	101,47	102,86	103,26	103,50	104,54	1,00
	ACHATS DE VEHICULE	101,85	103,25	103,66	104,04	105,67	1,57
	UTILISATION DES VEHICULES PERSONNELS	100,37	101,73	102,10	102,30	103,19	0,87
	SERVICES DE TRANSPORT	102,73	104,16	104,61	104,86	105,94	1,03
VIII.	COMMUNICATIONS	120,99	122,60	123,12	123,20	123,72	0,42
	SERVICES POSTAUX	100,17	101,53	102,14	102,58	103,94	1,32
	TELEPHONE ET TELEGRAPHE	122,93	124,56	125,07	125,11	125,56	0,36
IX.	LOISIR ET CULTURE	100,65	102,04	102,48	102,82	104,27	1,41
	APPAREILS ET ACCESSOIRES Y COMPRIS REPARATIONS	100,27	101,63	102,06	102,43	104,00	1,54
	SERVICES RECREATIFS ET CULTURELS	102,10	103,63	104,11	104,45	105,90	1,38
	PRESSE, LIBRAIRIE ET PAPETERIE	100,29	101,65	102,08	102,39	103,74	1,32
X.	ENSEIGNEMENT	100,80	102,18	102,72	103,56	105,50	1,87
	SERVICE D'ENSEIGNEMENT	100,50	101,86	102,40	103,24	105,29	1,98
	FOURNITURES SCOLAIRES	101,25	102,64	103,20	104,03	105,81	1,71
XI.	RESTAURANTS ET HOTELS	103,38	105,33	105,97	106,41	108,25	1,73
	RESTAURANTS ET DEBITS DE BOISSONS	103,39	105,35	105,99	106,43	108,26	1,72
	SERVICES D'HEBERGEMENT	103,33	105,22	105,84	106,29	108,19	1,79
XII.	BIENS ET SERVICES DIVERS	103,34	104,91	105,42	105,81	107,45	1,56
	SOINS PERSONNELS	103,96	105,60	106,12	106,52	108,18	1,56
	EFFETS PERSONNELS N.D.A	101,87	103,27	103,71	104,09	105,68	1,53
	AUTRES SERVICES N.D.A	100,56	101,94	102,38	102,76	104,35	1,55
	INDICE GENERAL	104,43	106,44	107,05	107,53	109,42	1,77
	TAUX MENSUEL FIN PERIODE (1)	0,81	1,93	0,58	0,44	1,77	
	TAUX MOYEN MENSUEL (2)	0,43	1,71	1,15	0,22	1,40	
	TAUX CUMULE DE L'ANNEE (3)	1,46	3,42	4,01	4,47	6,32	
	TAUX EN GLISSEMENT ANNUEL (4)	2,10	3,97	4,43	4,75	6,53	
	TAUX ANNUALISE (5)	2,95	6,00	6,20	6,01	7,69	

Source : Direction de la Recherche et des Statistiques, Service des Statistiques Economiques.

(1) Calculé par rapport au mois précédent.

(2) Calculé en termes de variation de l'indice général moyen du mois en cours par rapport au mois précédent.

(3) Calculé par rapport à la dernière semaine du mois de décembre de l'année précédente.

(4) Calculé par rapport à la semaine correspondante de l'année précédente.

(5) Projection à fin décembre 2016 du cumul annuel d'inflation observé au 30 octobre; cette semaine étant la 43ème de l'année.

Tableau I.16 : Indice hebdomadaire des prix de détail dans la ville de Bandundu établi par la Banque Centrale du Congo
(base 100 = décembre 2012)

N° Fx.	LIBELLES	juil.-16	août-16	sept.-16	oct.-16	Variation en %
		Du 01 au 31	Du 01 au 31	Du 01 au 30	Du 01 au 31	
I.	PRODUITS ALIMENTAIRES ET BOISSONS NON ALCOOLISEES	108,47	109,15	109,66	111,66	1,83
	PRODUITS ALIMENTAIRES	108,68	109,37	109,88	111,92	1,85
	PAINS ET CEREALES	110,17	110,98	111,51	113,36	1,66
	VIANDES	108,12	108,80	109,46	111,61	1,96
	POISSONS	108,80	109,60	110,12	112,42	2,09
	LAIT, FROMAGE ET ŒUF	102,90	103,50	103,92	105,37	1,40
	HUILES ET GRAISSES	104,14	104,69	105,07	106,40	1,27
	FRUITS	107,05	107,45	107,90	109,90	1,85
	LEGUMES AUTRES QUE POMMES DE TERRE ET AUTRES TUBERCULES	109,96	110,55	111,08	113,49	2,17
	POMME DE TERRE, MANIOC, AUTRES TUBERCULES ET BANANES	107,40	108,01	108,50	110,36	1,72
	SUCRE	102,63	103,22	103,60	104,78	1,14
	CONFITURE, MIEL, PATE CHOCOLATEE ET CONFISERIE	102,31	102,92	103,35	104,67	1,28
	SEL, EPICES, SAUCES ET PRODUITS ALIMENTAIRES N.C.A.	104,89	105,48	105,88	107,34	1,38
	BOISSONS NON ALCOOLISEES	102,89	103,35	103,70	104,96	1,21
	CAFE, THE, CACAO ET AUTRES VEGETAUX POUR TISANES	104,16	104,76	105,17	106,51	1,27
	AUTRES BOISSONS NON ALCOOLISEES	102,37	102,77	103,09	104,32	1,19
II.	BOISSONS ALCOOLISEES, TABACS ET STUPEFIANTS	103,49	103,90	104,17	105,31	1,10
	BOISSONS ALCOOLISEES	103,42	103,82	104,09	105,22	1,09
	TABACS	103,79	104,21	104,48	105,67	1,13
III.	ARTICLES D'HABILLEMENT ET CHAUSSURES	104,79	105,48	106,27	107,79	1,44
	ARTICLES D'HABILLEMENT	104,99	105,68	106,48	108,03	1,45
	CHAUSSURES	104,12	104,81	105,57	107,03	1,38
IV.	LOGEMENT, EAU, GAZ, ELECTRICITE ET AUTRES COMBUSTIBLES	106,73	107,29	107,73	109,04	1,21
	LOYERS EFFECTIFS	104,47	105,26	105,67	107,10	1,35
	ENTRETIEN ET REPARATIONS COURANTES DU LOGEMENT	106,29	106,81	107,25	108,51	1,18
	AUTRES SERVICES RELATIFS AU LOGEMENT	109,24	109,90	110,35	111,78	1,30
	ELECTRICITE, GAZ ET AUTRES COMBUSTIBLES	107,72	108,28	108,74	110,08	1,23
V.	MEUBLES, ARTICLES DE MENAGE ET ENTRETIEN COURANT DU FOYER	102,26	102,65	102,98	104,25	1,23
	MEUBLES, ARTICLES D'AMEUBLEMENT ET DE DECORATION, TAPIS ET AUTRES REVETEMENTS	102,22	102,62	102,99	104,26	1,23
	ARTICLES DE MENAGE EN TEXTILES	101,64	102,06	102,47	103,65	1,15
	APPAREILS DE CHAUFFAGE ET DE CUISINE, REFRIGERATEURS, MACHINES A LAVER ET AUTRES	101,99	102,32	102,71	104,10	1,35
	VERRERIE, VAISSELLE ET USTENSILE DE CUISINE	102,11	102,48	102,78	104,02	1,21
	OUTILLAGE POUR LA MAISON ET LE JARDIN	101,51	101,95	102,44	103,86	1,39
	BIENS ET SERVICES POUR L'ENTRETIEN COURANT DE L'HABITATION	102,77	103,19	103,47	104,69	1,18
VI.	SANTE	102,68	103,19	103,50	104,82	1,27
	MEDICAMENTS ET AUTRES PRODUITS PHARMACEUTIQUES, APPAREILS ET MATERIELS THERAPEUTIQUES	102,24	102,75	103,06	104,36	1,26
	SERVICES MEDICAUX ET PARAMEDICAUX EXTRA-HOSPITALIERS	103,02	103,54	103,85	105,21	1,30
	SERVICES DES HOPITAUX	104,54	105,05	105,36	106,66	1,23
VII.	TRANSPORTS	104,02	104,53	104,71	105,52	0,77
	ACHATS DE VEHICULE	101,63	102,13	102,43	103,71	1,25
	UTILISATION DES VEHICULES PERSONNELS	103,82	104,33	104,50	105,24	0,71
	SERVICES DE TRANSPORT	105,57	106,07	106,22	106,92	0,66
VIII.	COMMUNICATIONS	123,42	124,00	124,06	124,49	0,35
	SERVICES POSTAUX	101,29	101,77	102,01	103,07	1,03
	TELEPHONE ET TELEGRAPHE	125,47	126,06	126,10	126,48	0,30
IX.	LOISIR ET CULTURE	101,92	102,42	102,83	104,02	1,16
	APPAREILS ET ACCESSOIRES Y COMPRISES REPARATIONS	101,34	101,84	102,09	103,14	1,03
	SERVICES RECREATIFS ET CULTURELS	102,16	102,67	102,92	103,98	1,03
	PRESSE, LIBRAIRIE ET PAPETERIE	102,15	102,66	103,20	104,51	1,27
X.	ENSEIGNEMENT	102,30	102,80	103,59	105,21	1,57
	SERVICE D'ENSEIGNEMENT	102,15	102,66	103,41	105,07	1,61
	FOURNITURES SCOLAIRES	102,51	103,02	103,86	105,42	1,50
XI.	RESTAURANTS ET HOTELS	104,66	105,09	105,35	106,44	1,03
	RESTAURANTS ET DEBITS DE BOISSONS	104,68	105,12	105,37	106,46	1,03
	SERVICES D'HEBERGEMENT	104,56	104,96	105,22	106,31	1,03
XII.	BIENS ET SERVICES DIVERS	104,34	104,91	105,16	106,45	1,23
	SOINS PERSONNELS	105,54	106,13	106,39	107,75	1,27
	EFFETS PERSONNELS N.D.A	101,74	102,24	102,49	103,55	1,03
	AUTRES SERVICES N.D.A	101,71	102,22	102,46	103,70	1,21
	INDICE GENERAL	106,65	107,26	107,73	109,36	1,51
	TAUX MENSUEL FIN PERIODE (1)	1,61	0,57	0,44	1,51	
	TAUX MOYEN MENSUEL (2)	1,50	1,01	0,28	1,10	
	TAUX CUMULE DE L'ANNEE (3)	3,15	3,74	4,19	5,77	
	TAUX EN GLISSEMENT ANNUEL (4)	3,82	4,26	4,57	6,03	
	TAUX ANNUALISE (5)	5,52	5,77	5,63	7,02	

Source : Direction de la Recherche et des Statistiques, Service des Statistiques Economiques.

(1) Calculé par rapport au mois précédent.

(2) Calculé en termes de variation de l'indice général moyen du mois en cours par rapport au mois précédent.

(3) Calculé par rapport à la dernière semaine du mois de décembre de l'année précédente.

(4) Calculé par rapport à la semaine correspondante de l'année précédente.

(5) Projection à fin décembre 2016 du cumul annuel d'inflation observé au 30 octobre; cette semaine étant la 43ème de l'année.

Tableau I.17 : Indice hebdomadaire des prix de détail à Kisangani établi par la Banque Centrale du Congo
(base 100 = décembre 2012)

N° Fx.	LIBELLES	juil.-16	août-16	sept.-16	oct.-16	Variation en %
		Du 01 au 31	Du 01 au 31	Du 01 au 30	Du 01 au 31	
I.	PRODUITS ALIMENTAIRES ET BOISSONS NON ALCOOLISEES	109,60	110,24	110,71	113,14	2,19
	PRODUITS ALIMENTAIRES	109,72	110,37	110,84	113,29	2,21
	PAINS ET CEREALES	111,40	112,02	112,58	115,12	2,25
	VIANDES	109,23	109,93	110,68	113,45	2,51
	POISSONS	109,75	110,49	110,96	113,95	2,70
	LAIT, FROMAGE ET ŒUF	105,02	105,55	105,93	107,52	1,51
	HUILES ET GRAISSES	104,51	105,04	105,40	106,87	1,40
	FRUITS	107,58	108,17	108,64	110,85	2,03
	LEGUMES AUTRES QUE POMMES DE TERRE ET AUTRES TUBERCULES	110,85	111,51	111,90	114,34	2,18
	POMME DE TERRE, MANIOC, AUTRES TUBERCULES ET BANANES	107,37	107,92	108,34	110,24	1,76
	SUCRE	104,78	105,39	105,80	107,16	1,28
	CONFITURE, MIEL, PATE CHOCOLATEE ET CONFISERIE	104,83	105,41	105,76	107,24	1,40
	SEL, EPICES, SAUCES ET PRODUITS ALIMENTAIRES N.C.A.	106,43	106,99	107,33	108,79	1,36
	BOISSONS NON ALCOOLISEES	103,00	103,51	103,85	105,31	1,41
	CAFE, THE, CACAO ET AUTRES VEGETAUX POUR TISANES	104,96	105,49	105,85	107,38	1,44
	AUTRES BOISSONS NON ALCOOLISEES	102,55	103,05	103,39	104,84	1,40
II.	BOISSONS ALCOOLISEES, TABACS ET STUPEFIANTS	104,22	104,75	105,07	106,46	1,32
	BOISSONS ALCOOLISEES	104,41	104,94	105,25	106,59	1,27
	TABACS	103,32	103,81	104,19	105,81	1,55
III.	ARTICLES D'HABILLEMENT ET CHAUSSURES	107,03	107,74	108,32	109,83	1,39
	ARTICLES D'HABILLEMENT	107,29	108,03	108,61	110,14	1,41
	CHAUSSURES	105,83	106,42	106,97	108,37	1,31
IV.	LOGEMENT, EAU, GAZ, ELECTRICITE ET AUTRES COMBUSTIBLES	107,14	107,68	108,06	109,60	1,42
	LOYERS EFFECTIFS	106,87	107,45	107,83	109,61	1,64
	ENTRETIEN ET REPARATIONS COURANTES DU LOGEMENT	106,67	107,20	107,56	109,09	1,42
	AUTRES SERVICES RELATIFS AU LOGEMENT	112,57	113,22	113,63	115,14	1,33
	ELECTRICITE, GAZ ET AUTRES COMBUSTIBLES	105,72	106,23	106,66	108,16	1,41
V.	MEUBLES, ARTICLES DE MENAGE ET ENTRETIEN COURANT DU FOYER	103,37	103,87	104,22	105,71	1,43
	MEUBLES, ARTICLES D'AMEUBLEMENT ET DE DECORATION, TAPIS ET AUTRES REVETEMENTS	102,82	103,27	103,62	105,10	1,44
	ARTICLES DE MENAGE EN TEXTILES	101,75	102,20	102,55	104,05	1,46
	APPAREILS DE CHAUFFAGE ET DE CUISINE, REFRIGERATEURS, MACHINES A LAVER ET AUTRES	102,13	102,62	103,00	104,63	1,58
	VERRERIE, VAISSELLE ET USTENSILE DE CUISINE	102,33	102,81	103,13	104,48	1,31
	OUTILLAGE POUR LA MAISON ET LE JARDIN	104,19	104,72	105,09	106,67	1,50
	BIENS ET SERVICES POUR L'ENTRETIEN COURANT DE L'HABITATION	105,21	105,72	106,09	107,63	1,45
VI.	SANTE	104,54	104,96	105,35	106,85	1,42
	MEDICAMENTS ET AUTRES PRODUITS PHARMACEUTIQUES, APPAREILS ET MATERIELS THERAPEUTIQUES	105,18	105,68	106,09	107,65	1,46
	SERVICES MEDICAUX ET PARAMEDICAUX EXTRA-HOSPITALIERS	103,98	104,31	104,68	106,09	1,35
	SERVICES DES HOPITAUX	103,18	103,56	104,00	105,47	1,41
VII.	TRANSPORTS	105,66	106,01	106,27	107,21	0,88
	ACHATS DE VEHICULE	105,28	105,61	105,94	107,36	1,34
	UTILISATION DES VEHICULES PERSONNELS	104,17	104,55	104,85	105,76	0,86
	SERVICES DE TRANSPORT	107,71	108,06	108,18	108,54	0,33
VIII.	COMMUNICATIONS	122,54	122,96	123,16	123,73	0,46
	SERVICES POSTAUX	108,64	108,98	109,31	110,62	1,20
	TELEPHONE ET TELEGRAPHE	125,02	125,45	125,63	126,07	0,35
IX.	LOISIR ET CULTURE	102,86	103,35	103,79	105,29	1,44
	APPAREILS ET ACCESSOIRES Y COMPRIS REPARATIONS	103,49	103,91	104,34	105,97	1,56
	SERVICES RECREATIFS ET CULTURELS	103,72	104,15	104,52	105,92	1,33
	PRESSE, LIBRAIRIE ET PAPETERIE	102,44	102,97	103,42	104,87	1,40
X.	ENSEIGNEMENT	102,80	103,47	104,26	106,02	1,69
	SERVICE D'ENSEIGNEMENT	102,12	102,78	103,60	105,47	1,80
	FOURNITURES SCOLAIRES	104,23	104,90	105,62	107,19	1,48
XI.	RESTAURANTS ET HOTELS	106,71	107,20	107,58	109,19	1,50
	RESTAURANTS ET DEBITS DE BOISSONS	106,76	107,25	107,63	109,24	1,50
	SERVICES D'HEBERGEMENT	105,23	105,82	106,29	107,92	1,54
XII.	BIENS ET SERVICES DIVERS	106,52	107,13	107,63	109,16	1,43
	SOINS PERSONNELS	107,08	107,71	108,21	109,76	1,43
	EFFETS PERSONNELS N.D.A	105,76	106,10	106,47	107,93	1,37
	AUTRES SERVICES N.D.A	102,63	103,23	103,81	105,36	1,49
	INDICE GENERAL	107,88	108,47	108,92	110,87	1,79
	TAUX MENSUEL FIN PERIODE (1)	1,88	0,55	0,42	1,79	
	TAUX MOYEN MENSUEL (2)	1,63	1,15	0,20	1,25	
	TAUX CUMULE DE L'ANNEE (3)	3,40	3,96	4,40	6,27	
	TAUX EN GLISSEMENT ANNUEL (4)	4,30	4,68	4,92	6,60	
	TAUX ANNUALISE (5)	5,96	6,12	5,91	7,63	

Source : Direction de la Recherche et des Statistiques, Service des Statistiques Economiques.

(1) Calculé par rapport au mois précédent.

(2) Calculé en termes de variation de l'indice général moyen du mois en cours par rapport au mois précédent.

(3) Calculé par rapport à la dernière semaine du mois de décembre de l'année précédente.

(4) Calculé par rapport à la semaine correspondante de l'année précédente.

(5) Projection à fin décembre 2016 du cumul annuel d'inflation observé au 30 octobre, cette semaine étant la 43ème de l'année.

Tableau I.18 : Indice hebdomadaire des prix de détail à couverture nationale* établi par la Banque Centrale du Congo
(base 100 = décembre 2012)

N° Fx.	LIBELLES	juil.-16	août-16	sept.-16	oct.-16	Variation en %
		Du 01 au 31	Du 01 au 31	Du 01 au 30	Du 01 au 31	
I.	PRODUITS ALIMENTAIRES ET BOISSONS NON ALCOOLISEES	109,66	110,47	111,17	113,91	2,47
	PRODUITS ALIMENTAIRES	109,84	110,66	111,36	114,13	2,49
	PAINS ET CEREALES	111,07	111,97	112,64	115,40	2,45
	VIANDES	109,59	110,38	111,29	114,53	2,91
	POISSONS	109,37	110,18	110,95	114,24	2,96
	LAIT, FROMAGE ET ŒUF	104,35	105,01	105,60	107,55	1,85
	HUILES ET GRAISSES	104,94	105,57	106,10	107,87	1,66
	FRUITS	107,47	108,14	108,77	111,64	2,63
	LEGUMES AUTRES QUE POMMES DE TERRE ET AUTRES TUBERCULES	111,42	112,26	112,98	115,85	2,54
	POMME DE TERRE, MANIOC, AUTRES TUBERCULES ET BANANES	108,27	108,99	109,68	112,01	2,13
	SUCRE	104,16	104,80	105,35	106,96	1,53
	CONFITURE, MIEL, PATE CHOCOLATEE ET CONFISERIE	104,21	104,97	105,54	107,20	1,57
	SEL, EPICES, SAUCES ET PRODUITS ALIMENTAIRES N.C.A.	105,59	106,25	106,85	108,58	1,62
	BOISSONS NON ALCOOLISEES	103,63	104,24	104,81	106,49	1,61
	CAFE, THE, CACAO ET AUTRES VEGETAUX POUR TISANES	104,06	104,66	105,24	106,97	1,65
	AUTRES BOISSONS NON ALCOLLISEES	103,52	104,13	104,69	106,36	1,60
II.	BOISSONS ALCOOLISEES, TABACS ET STUPEFIANTS	104,84	105,45	105,99	107,65	1,56
	BOISSONS ALCOOLISEES	105,22	105,83	106,39	108,07	1,58
	TABACS	103,51	104,08	104,59	106,20	1,54
III.	ARTICLES D'HABILLEMENT ET CHAUSSURES	106,34	107,20	108,18	110,17	1,84
	ARTICLES D'HABILLEMENT	106,52	107,39	108,38	110,42	1,88
	CHAUSSURES	105,64	106,44	107,41	109,21	1,68
IV.	LOGEMENT, EAU, GAZ, ELECTRICITE ET AUTRES COMBUSTIBLES	107,23	107,80	108,35	110,09	1,61
	LOYERS EFFECTIFS	104,49	105,12	105,69	107,87	2,07
	ENTRETIEN ET REPARATIONS COURANTES DU LOGEMENT	106,91	107,41	107,94	109,65	1,58
	AUTRES SERVICES RELATIFS AU LOGEMENT	111,92	112,61	113,16	114,97	1,60
	ELECTRICITE, GAZ ET AUTRES COMBUSTIBLES	107,29	107,99	108,56	110,25	1,55
V.	MEUBLES, ARTICLES DE MENAGE ET ENTRETIEN COURANT DU FOYER	103,60	104,14	104,67	106,40	1,65
	MEUBLES, ARTICLES D'AMEUBLEMENT ET DE DECORATION, TAPIS ET AUTRES REVETEMENTS	103,01	103,60	104,12	105,82	1,63
	ARTICLES DE MENAGE EN TEXTILES	102,72	103,23	103,73	105,43	1,64
	APPAREILS DE CHAUFFAGE ET DE CUISINE, REFRIGERATEURS, MACHINES A LAVER ET AUTRES	104,13	104,66	105,21	107,05	1,75
	VERRERIE, VAISSELLE ET USTENSILE DE CUISINE	102,78	103,30	103,81	105,49	1,62
	OUTILLAGE POUR LA MAISON ET LE JARDIN	102,89	103,41	103,88	105,62	1,68
	BIENS ET SERVICES POUR L'ENTRETIEN COURANT DE L'HABITATION	104,42	104,97	105,53	107,27	1,64
VI.	SANTE	104,77	105,36	105,90	107,56	1,57
	MEDICAMENTS ET AUTRES PRODUITS PHARMACEUTIQUES, APPAREILS ET MATERIELS THERAPEUTIQUES	105,14	105,76	106,30	107,98	1,58
	SERVICES MEDICAUX ET PARAMEDICAUX EXTRA-HOSPITALIERS	104,40	104,95	105,48	107,10	1,54
	SERVICES DES HOPITAUX	104,49	105,02	105,56	107,25	1,61
VII.	TRANSPORTS	105,31	105,87	106,32	107,47	1,09
	ACHATS DE VEHICULE	104,06	104,61	105,11	106,47	1,29
	UTILISATION DES VEHICULE PERSONNELS	103,86	104,41	104,84	105,88	1,00
	SERVICES DE TRANSPORT	107,95	108,53	108,97	110,09	1,03
VIII.	COMMUNICATIONS	123,15	123,71	123,82	124,35	0,43
	SERVICES POSTAUX	102,98	103,45	103,79	105,16	1,32
	TELEPHONE ET TELEGRAPHE	125,97	126,56	126,63	127,04	0,32
IX.	LOISIR ET CULTURE	102,97	103,53	104,00	105,60	1,54
	APPAREILS ET ACCESSOIRES Y COMPRISES REPARATIONS	102,75	103,30	103,71	105,36	1,59
	SERVICES RECREATIFS ET CULTURELS	104,09	104,66	105,05	106,64	1,52
	PRESSE, LIBRAIRIE ET PAPETERIE	102,76	103,33	103,89	105,47	1,53
X.	ENSEIGNEMENT	102,22	101,65	104,77	106,73	1,87
	SERVICE D'ENSEIGNEMENT	102,22	101,65	104,25	106,29	1,96
	FOURNITURES SCOLAIRES	101,71	102,26	105,44	107,28	1,75
XI.	RESTAURANTS ET HOTELS	101,71	102,26	107,19	108,90	1,60
	RESTAURANTS ET DEBITS DE BOISSONS	102,96	103,59	107,32	109,02	1,58
	SERVICES D'HEBERGEMENT	102,96	103,59	106,17	107,96	1,68
XII.	BIENS ET SERVICES DIVERS	102,93	103,67	106,86	108,56	1,59
	SOINS PERSONNELS	106,19	106,85	107,44	109,17	1,61
	EFFETS PERSONNELS N.D.A	104,27	104,82	105,36	106,95	1,51
	AUTRES SERVICES N.D.A	103,85	104,47	105,07	106,74	1,59
	INDICE GENERAL	107,84	108,56	109,23	111,46	2,04
	TAUX MENSUEL FIN PERIODE (1)	2,01	0,67	0,62	2,04	
	TAUX MOYEN MENSUEL (2)	1,82	1,22	0,37	1,50	
	TAUX CUMULE DE L'ANNEE (3)	3,70	4,40	5,04	7,18	
	TAUX EN GLISSEMENT ANNUEL (4)	4,51	5,05	5,47	7,47	
	TAUX ANNUALISE (5)	6,50	6,80	6,77	8,75	

Source : Direction de la Recherche et des Statistiques, Service des Statistiques Economiques.

* Cet indice prend en compte, outre les données des prix prélevées à Kinshasa, celles en provenance des provinces du BANDUNDU, KATANGA, NORD-KIVU, SUD-KIVU, BANDUNDU et ORIENTALE.

(1) Calculé par rapport au mois précédent.

(2) Calculé en termes de variation de l'indice général moyen du mois en cours par rapport au mois précédent.

(3) Calculé par rapport à la dernière semaine du mois de décembre de l'année précédente.

(4) Calculé par rapport à la semaine correspondante de l'année précédente.

(5) Projection à fin décembre 2016 du cumul annuel d'inflation observé au 30 octobre, cette semaine étant la 43ème de l'année.

Tableau I.19 : Variations mensuelles de l'indice des prix moyens de détail à Kinshasa calculées par la B.C.C. (par groupe d'articles) (*)

(Base 100 = déc 2012)

Périodes	Produits alimentaires et boissons non alcoolisées	Bolssons alcoolisées, tabacs et stupéfiants	Articles d'habillement et chaussures	Logement, Eau, Gaz, Electricité et Autres Combustibles.	Meubles, Articles de ménage et entretien courant du foyer	Santé	Transports	Communications	Loin et Culture	Enseignement	Restaurants et Hôtels	Autres Biens et Services	Indice Général
2011													
décembre	0,22	0,17	0,29	0,15	8,52	0,12	0,12	-12,02	0,02	0,00	0,03	0,05	0,19
2012													
décembre	0,11	0,07	0,11	0,07	0,05	0,07	0,06	0,00	0,06	0,07	0,09	0,09	0,11
2013													
décembre	0,16	0,10	0,17	0,13	0,07	0,08	0,05	0,07	0,10	0,11	0,14	0,15	0,14
2014													
janvier	0,19	0,09	0,17	0,16	0,10	0,10	0,06	0,08	0,14	0,13	0,22	0,21	0,16
février	0,14	0,07	0,14	0,14	0,08	0,08	0,05	0,07	0,11	0,11	0,17	0,14	0,13
mars	0,03	0,02	0,01	0,02	0,02	0,02	0,01	0,02	0,02	0,01	0,00	0,01	0,02
avril	0,13	0,08	0,09	0,09	0,06	0,08	0,05	0,07	0,07	0,02	0,06	0,06	0,10
mai	0,15	0,09	0,11	0,11	0,08	0,10	0,48	0,08	0,10	0,05	0,07	0,08	0,16
juin	0,09	0,06	0,08	0,09	0,08	0,07	0,01	0,05	0,07	0,02	0,06	0,06	0,07
juillet	0,13	0,08	0,10	0,09	0,07	0,08	0,40	0,03	0,06	0,01	0,08	0,07	0,13
août	0,10	0,05	0,16	0,09	0,06	0,08	0,05	0,07	0,05	0,07	0,06	0,05	0,09
septembre	0,10	0,05	0,17	0,39	0,07	0,08	0,87	0,07	0,05	0,07	0,06	0,05	0,19
octobre	0,13	0,07	0,08	0,10	0,09	0,10	0,06	0,08	0,06	0,00	0,07	0,06	0,10
novembre	0,11	0,05	0,06	0,07	0,07	0,08	0,05	0,07	0,05	0,00	0,06	0,05	0,09
décembre	0,13	0,05	0,08	0,08	0,07	0,08	0,09	0,07	0,05	0,00	0,08	0,08	0,10
2015													
janvier	0,23	0,07	0,09	0,10	0,08	0,10	0,54	0,09	0,06	0,00	0,12	0,15	0,20
février	0,14	0,06	0,07	0,08	0,06	0,08	0,05	0,07	0,05	0,00	0,09	0,11	0,10
mars	0,15	0,06	0,09	0,09	0,05	0,08	0,05	0,07	0,05	0,00	0,09	0,13	0,11
avril	0,18	0,07	0,12	0,11	0,07	0,10	0,07	0,09	0,06	0,00	0,11	0,14	0,14
mai	0,15	0,06	0,11	0,09	0,05	0,08	0,02	0,07	0,05	0,00	0,09	0,09	0,11
juin	0,14	0,06	0,12	0,09	0,05	0,08	0,07	0,07	0,05	0,00	0,09	0,09	0,11
juillet	0,16	0,07	0,16	0,12	0,07	0,10	0,07	0,09	0,06	0,00	0,11	0,12	0,13
août	0,16	0,06	0,11	0,43	0,05	0,08	0,07	0,07	0,06	0,08	0,09	0,09	0,16
septembre	0,67	0,06	0,12	0,78	1,34	0,08	0,75	0,07	0,07	0,16	0,09	0,09	0,58
octobre	0,17	0,06	0,15	0,20	0,06	0,10	0,08	0,07	0,05	0,00	0,14	0,09	0,14
novembre	0,13	0,05	0,10	0,18	0,05	0,08	0,06	0,05	0,04	0,00	0,12	0,07	0,11
décembre	0,20	0,12	0,37	0,14	0,07	0,10	0,06	0,09	0,07	0,00	0,10	0,09	0,17
2016													
janvier	0,16	0,09	0,10	0,09	0,07	0,09	0,06	0,07	0,05	0,00	0,08	0,06	0,12
février	0,19	0,08	0,11	0,09	0,07	0,08	0,06	0,07	0,04	0,00	0,10	0,09	0,14
mars	0,24	0,12	0,13	0,16	0,08	0,11	0,09	0,09	0,06	0,00	0,12	0,10	0,18
avril	0,21	0,09	0,09	0,12	0,11	0,73	0,08	1,63	0,07	0,00	0,11	0,08	0,19
mai	0,23	0,08	0,13	0,10	0,07	0,53	0,06	0,06	0,05	0,00	0,10	0,11	0,18
juin	1,24	0,28	0,53	0,33	0,54	0,68	0,18	20,14	0,08	0,00	2,79	0,59	1,09
juillet	2,65	1,53	1,69	2,54	2,13	1,70	1,56	1,43	1,46	1,43	2,99	1,66	2,33
août	0,76	0,54	1,14	0,53	0,79	0,82	0,72	0,46	0,74	0,99	1,05	0,75	0,77
septembre	1,07	0,93	0,97	0,91	0,94	1,21	1,00	0,14	0,69	1,69	0,95	1,00	1,05
octobre	3,80	2,31	2,39	2,44	2,20	2,02	1,54	0,44	2,16	2,39	2,08	2,08	3,04

Source : Direction de la Recherche et des statistiques, Service des Statistiques Economiques.

(*) Variations calculées par rapport au mois précédent.

Tableau I.20 : INDICES DES PRIX DE DETAIL ETABLIS PAR L'IRES (1)

(base : décembre 2014 = 100)

PERIODES	PRIX AUX MARCHES				PRIX DANS LES MAGASINS		
	Alimentation	Habillement	Articles divers	Indice Général	Alimentation	Articles divers	Indice Général
2002	98 187 387,4	86 740 952,0	65 081 772,4	89 231 524,6	78 035 486,7	136 594 300,3	82 106 913,3
2003	114 905 476,1	106 655 853,8	71 232 459,4	104 114 076,6	92 958 335,1	170 702 670,8	98 361 566,5
2004	143 553 397,4	126 168 161,3	71 569 444,6	123 948 497,2	101 943 679,7	208 690 949,9	109 362 615,0
2005	187 277 100,2	163 172 198,1	92 036 365,0	161 052 458,4	128 011 392,3	252 433 443,7	136 658 724,9
2006	215 448 864,4	190 254 312,9	107 457 065,3	186 204 214,1	146 093 773,0	297 593 522,0	156 623 005,6
2007	291 472 880,4	218 937 299,7	150 331 323,7	249 673 469,6	165 706 544,1	353 691 038,4	178 771 466,5
2008	367 745 840,6	299 397 304,3	183 651 397,1	313 731 916,6	209 482 051,6	527 766 826,2	231 602 843,5
2009	456 722 355,5	363 912 170,3	273 177 623,2	397 964 100,8	278 735 818,4	669 183 497,2	305 871 932,0
2010	535 943 936,9	423 962 740,6	349 426 394,3	477 434 861,0	351 079 529,2	887 013 838,6	388 326 964,5
2011	72,8	62,9	72,8	73,6	70,1	70,7	70,2
2012	80,2	72,1	82,7	79,3	77,1	73,5	76,4
2013	89,2	85,4	91,3	88,8	86,4	92,9	88,2
Janvier	84,0	76,8	86,3	82,8	79,6	76,0	78,9
Février	85,0	78,6	87,6	83,7	80,8	77,1	80,1
Mars	86,0	81,0	88,6	84,9	82,7	94,9	84,9
Avril	86,0	82,9	89,7	86,1	84,2	95,1	86,1
Mai	87,0	84,0	90,8	87,2	85,0	95,8	86,9
Juin	88,0	85,0	90,8	88,0	86,9	95,9	88,5
Juillet	89,8	86,2	91,4	89,5	87,6	96,1	89,1
Août	90,9	87,6	92,2	90,6	89,0	96,3	90,3
Septembre	91,8	88,4	93,5	91,5	89,9	96,5	91,0
Octobre	92,7	90,0	94,0	92,5	91,8	96,7	92,7
Novembre	93,8	91,4	94,9	93,6	93,1	96,9	93,7
Décembre	94,9	92,8	95,7	94,7	86,2	97,4	96,4
2014	98,0	97,4	98,6	98,0	99,2	98,8	99,1
Janvier	95,7	94,0	96,5	95,5	97,1	97,7	97,2
Février	96,1	95,0	97,2	96,1	97,8	98,0	97,8
Mars	96,7	95,9	97,7	96,7	98,1	98,1	98,1
Avril	97,1	96,5	97,9	97,2	98,8	98,1	98,7
Mai	97,4	96,9	98,2	97,4	99,6	98,2	99,4
Juin	97,7	97,2	98,6	97,8	99,7	98,3	99,5
Juillet	98,4	97,4	99,1	98,4	99,8	98,5	99,5
Août	98,8	98,1	99,5	98,8	99,8	99,5	99,8
Septembre	99,0	99,1	99,5	99,1	99,9	99,9	99,9
Octobre	99,4	99,3	99,7	99,4	99,9	99,9	99,9
Novembre	99,7	99,6	99,9	99,7	100,0	100,0	100,0
Décembre	100,0	100,0	100,0	100,0	100,0	100,0	100,0
2015	101,5	103,3	103,0	102,1	100,2	100,8	100,3
Janvier	100,40	100,40	100,23	100,37	100,05	100,01	100,04
Février	100,58	100,81	100,29	100,56	100,10	99,99	100,08
Mars	100,57	101,36	100,49	100,68	100,14	100,04	100,12
Avril	100,75	102,95	101,49	101,22	100,14	100,33	100,16
Mai	101,19	102,96	104,06	102,06	100,19	100,42	100,21
Juin	101,51	103,79	103,41	102,24	100,23	100,51	100,25
Juillet	101,63	103,87	103,40	102,33	100,25	100,56	100,27
Août	101,86	104,04	103,66	102,56	100,28	100,60	100,30
Septembre	102,10	104,29	104,12	102,84	100,31	101,77	100,41
Octobre	102,30	104,55	104,53	103,10	100,34	101,83	100,45
Novembre	102,66	104,86	104,95	103,46	100,37	101,89	100,47
Décembre	102,70	105,16	105,49	103,75	100,41	101,96	100,52
2016							
Janvier	103,06	105,58	106,03	104,05	100,52	102,20	100,64
Février	103,30	106,04	106,65	104,40	100,58	102,25	100,70
Mars	103,28	106,61	107,49	104,65	100,64	102,33	100,75
Avril	103,54	107,15	109,84	105,38	100,70	102,42	100,82
Mai	103,96	107,66	110,40	105,85	100,75	102,82	100,89
Juin	104,87	108,50	113,15	107,13	101,06	102,93	101,19
Juillet	105,17	109,17	120,46	108,90	101,39	103,07	101,51
Août	105,27	109,63	121,88	109,30	101,47	103,19	101,59
Septembre	105,81	110,31	120,44	109,47	101,52	103,95	101,69
Octobre

Source : Institut de Recherches Economiques et Sociales (I.R.E.S.).

(1) : jusqu'en décembre base : 2010 = 100

Tableau I.21 : INDICE DES PRIX A LA CONSOMMATION DES MENAGES A KINSHASA ETABLI PAR U.S.-EMBASSY, ECON.
(novembre 1989 = 100) (1)

PERIODES	Alimentation	Boissons	Non alimentaire	Habillement	Loyer	Transport	Frais scolaires	Divers	Indice d'ensemble
2007	313,3	18,3	29,9	17,3	36,2	192,2	61,0	66,2	753,3
2008	461,7	25,3	43,7	21,9	38,8	355,6	81,0	69,0	1 122,7
2009	682,8	36,4	61,2	32,0	57,3	410,9	91,0	123,3	1 554,9
2010	826,0	43,5	76,8	34,0	60,0	467,0	96,0	124,0	1 801,5
2011	-	-	-	-	-	-	-	-	-
2012	-	-	-	-	-	-	-	-	-
Janvier
Février
Mars
Avril
Mai
Juin
Juillet
Aout
Septembre
Octobre
Novembre
Décembre
2013	-	-	-	-	-	-	-	-	-
Janvier
Février
Mars
Avril
Mai
Juin
Juillet
Août
Septembre
Octobre
Novembre
Décembre
2014	-	-	-	-	-	-	-	-	-
Janvier
Février
Mars
Avril
Mai
Juin
Juillet
Août
Septembre
Octobre
Novembre
Décembre
2015	-	-	-	-	-	-	-	-	-
Janvier
Février
Mars
Avril
Mai
Juin
Juillet
Août
Septembre
Octobre
Novembre
Décembre
2016	-	-	-	-	-	-	-	-	-
Janvier
Février
Mars
Avril
Mai
Juin
Juillet
Août
Septembre
Octobre

Source : US Embassy ; Cellule Economique.

(1) L'ambassade des Etats-Unis a suspendu la production de son indice des prix à la consommation depuis le mois de mai 2010.

Tableau I.22 : VARIATIONS DES INDICES DES PRIX A LA CONSOMMATION
(en %)

PERIODE S	Taux mensuels ⁽¹⁾			Taux cumulés ⁽²⁾			Taux moyens mensuels		
	B.C.C. (6)	I.R.E.S. Marchés	INS (5)	B.C.C. (6)	I.R.E.S. Marchés	INS (5)	B.C.C. (3)	I.R.E.S. Marchés	INS (5)
2012									
Janvier	4,25	1,72	1,63	4,25	1,72	1,63	3,73	1,72	1,63
Février	0,11	0,64	0,51	4,36	1,48	2,15	0,65	0,74	1,07
Mars	0,24	0,45	0,09	4,61	2,55	2,25	0,19	0,84	0,74
Avril	0,15	1,22	0,06	4,77	4,01	2,30	0,20	0,99	0,57
Mai	0,13	0,81	0,05	4,90	5,04	2,35	0,12	0,99	0,47
Juin	0,10	1,04	0,05	5,00	5,53	2,41	0,10	0,90	0,40
Juillet	0,10	0,21	0,05	5,10	5,86	2,46	0,10	0,82	0,35
Aout	0,17	0,38	0,06	5,28	6,50	2,51	0,13	0,79	0,31
Septembre	0,10	1,22	0,05	5,38	7,35	2,57	0,14	0,79	0,28
Octobre	0,04	-0,05	0,03	5,42	7,62	2,60	0,06	0,74	0,26
Novembre	0,12	0,98	0,08	5,55	8,71	2,68	0,07	0,76	0,24
Décembre	0,11	0,89	0,09	5,67	9,45	2,77	0,13	0,76	0,23
2013									
Janvier	0,07	0,60	0,07	0,07	0,60	0,07	0,07	0,60	0,07
Février	0,07	1,08	0,07	0,14	2,17	0,14	0,07	1,08	0,07
Mars	0,06	1,45	0,04	0,20	3,59	0,18	0,07	1,18	0,06
Avril	0,08	1,37	0,06	0,29	5,17	0,24	0,07	1,27	0,06
Mai	0,12	1,25	0,07	0,40	6,16	0,31	0,08	1,20	0,06
Juin	0,08	0,96	0,06	0,48	7,47	0,37	0,08	1,21	0,06
Juillet	0,11	1,65	0,11	0,59	9,13	0,48	0,08	1,26	0,07
Août	0,08	1,21	0,16	0,67	10,32	0,65	0,08	1,24	0,08
Septembre	0,09	1,04	0,08	0,76	11,51	0,73	0,08	1,22	0,08
Octobre	0,12	1,08	0,12	0,87	12,79	0,85	0,09	1,21	0,08
Novembre	0,08	1,22	0,07	0,96	14,12	0,92	0,09	1,21	0,08
Décembre	0,12	1,19	0,15	1,08	15,54	1,07	0,09	1,21	0,09
2014									
Janvier	0,15	0,85	0,11	0,15	0,85	0,11	0,15	0,85	0,11
Février	0,11	0,64	0,14	0,26	1,20	0,25	0,13	0,60	0,13
Mars	0,09	0,60	0,15	0,35	1,76	0,41	0,12	0,58	0,13
Avril	0,09	0,47	0,10	0,44	2,15	0,50	0,11	0,53	0,12
Mai	0,12	0,26	0,12	0,56	2,46	0,62	0,11	0,49	0,12
Juin	0,07	0,35	0,08	0,63	2,92	0,71	0,11	0,48	0,12
Juillet	0,13	0,64	0,07	0,76	3,48	0,78	0,11	0,49	0,11
Août	0,09	0,39	0,05	0,86	3,89	0,83	0,11	0,48	0,10
Septembre	0,12	0,36	0,04	0,98	4,25	0,87	0,11	0,46	0,10
Octobre	0,11	0,30	0,06	1,09	4,55	0,93	0,11	0,45	0,09
Novembre	0,08	0,27	0,05	1,17	4,87	0,97	0,11	0,43	0,09
Décembre	0,09	0,31	0,05	1,26	5,17	1,03	0,10	0,42	0,09
2015									
Janvier	0,13	0,37	0,04	0,13	0,37	0,04	0,13	0,37	0,04
Février	0,10	0,19	0,05	0,22	0,41	0,08	0,11	0,20	0,04
Mars	0,10	0,12	0,06	0,32	0,51	0,14	0,11	0,17	0,05
Avril	0,14	0,54	0,06	0,46	2,83	0,20	0,11	0,70	0,05
Mai	0,11	0,83	0,05	0,57	2,44	0,26	0,11	0,48	0,05
Juin	0,11	0,18	0,06	0,68	2,14	0,31	0,11	0,35	0,05
Juillet	0,13	0,09	0,08	0,82	2,16	0,39	0,12	0,31	0,06
Août	0,15	0,22	0,06	0,97	2,47	0,45	0,12	0,31	0,06
Septembre	0,21	0,28	0,06	1,18	2,79	0,52	0,13	0,31	0,06
Octobre	0,14	0,25	0,10	1,33	3,01	0,61	0,13	0,30	0,06
Novembre	0,11	0,36	0,08	1,44	3,41	0,69	0,13	0,31	0,06
Décembre	0,16	0,28	0,12	1,60	3,72	0,81	0,13	0,33	0,07
2016									
Janvier	0,10	0,28	0,08	0,10	0,28	0,08	0,10	0,28	0,08
Février	0,12	0,34	0,09	0,22	0,58	0,17	0,11	0,29	0,09
Mars	0,15	0,24	0,16	0,37	0,87	0,34	0,12	0,29	0,11
Avril	0,18	0,70	0,15	0,54	1,66	0,49	0,14	0,41	0,12
Mai	0,19	0,44	0,13	0,74	2,08	0,62	0,15	0,41	0,12
Juin	0,91	1,21	0,49	1,66	4,40	1,11	0,27	0,72	0,18
Juillet	2,01	1,65	0,56	3,70	5,07	1,68	0,52	0,71	0,24
Août	0,67	0,37	0,57	4,40	5,53	2,26	0,54	0,68	0,28
Septembre	0,62	0,16	1,05	5,04	5,52	3,33	0,55	0,60	0,36
Octobre	2,04	...	1,47	7,18	...	4,85	0,70	...	0,47

Source : BCC; Direction de la Recherche et des Statistiques, IRES, INS et US Embassy.

(1) Variations en pourcentage par rapport au mois précédent.

(2) Variations en pourcentage par rapport au mois de décembre de l'année précédente.

(3) Il s'agit des moyennes géométriques.

(4) A partir de mai 2010, données non disponibles.

(5) A partir de janvier 2012, l'IPC à couverture nationale.

(6) A partir de janvier 2013, l'IPC agrégé.

EVOLUTION DES PRIX DES PRODUITS PETROLIERS

(en CDF/ litre)

Dates de modification	ESSENCE			PETROLE			GASOIL			FUEL OIL	GPI GAZ	
	OUEST	EST	SUD	OUEST	EST	SUD	OUEST	EST	SUD	OUEST	OUEST	
2003												
15 février	305,00	310,00	310,00	300,00	305,00	305,00	270,00	280,00	280,00	133,12	980,00	
17 mars	335,00	340,00	340,00	330,00	335,00	335,00	295,00	305,00	305,00	135,17	1 000,00	
08 juillet	315,00	320,00	320,00	275,00	300,67	300,67	310,00	315,00	315,00	159,93	950,00	
25 septembre	300,00	305,00	305,00	240,00	280,00	280,00	295,00	300,00	300,00	148,50	870,00	
2004												
12 avril	320,00	326,00	326,00	280,00	300,00	300,00	315,00	320,00	320,00	122,15	930,00	
18 juillet	320,00	320,00	320,00	270,00	290,00	290,00	315,00	315,00	315,00	122,79	900,00	
29 septembre	340,00	350,00	350,00	315,00	345,00	345,00	335,00	345,00	345,00	138,71	930,00	
21 octobre	350,00	-	425,00	335,00	-	410,00	345,00	-	420,00	137,51	900,00	
11 décembre	365,00	-	445,00	360,00	-	430,00	362,00	-	440,00	136,79	980,00	
2005												
31 mars	430,00	-	545,00	410,00	-	535,00	428,00	-	540,00	179,22	1 050,00	
24 avril	445,00	-	565,00	441,00	-	558,00	443,00	-	560,00	205,52	1 100,00	
17 juin	375,00	-	465,00	370,00	-	455,00	372,00	-	480,00	177,12	1 075,00	
26 juillet	420,00	-	530,00	418,00	-	520,00	419,00	-	525,00	211,51	1 000,00	
01 août	438,00	-	550,00	436,00	-	540,00	437,00	-	545,00	220,96	1 050,00	
22 septembre	441,00	534,00	630,00	439,00	530,00	610,00	440,00	532,00	620,00	195,69	1 050,00	
17 décembre	441,00	534,00	630,00	439,00	530,00	610,00	440,00	532,00	620,00	218,83	1 000,00	
2006												
25 avril	445,00	600,00	660,00	440,00	590,00	640,00	443,00	595,00	650,00	233,90	1 000,00	
20 mai	460,00	600,00	670,00	456,00	590,00	650,00	458,00	595,00	660,00	209,14	1 020,00	
02 août	490,00	554,00	668,00	474,00	544,00	650,00	488,00	544,00	660,00	217,76	1 099,00	
08 novembre	510,00	585,00	720,00	490,00	580,00	700,00	500,00	585,00	710,00	236,72	1 200,00	
2007												
11 mai	580,00	665,00	730,00	570,00	665,00	720,00	575,00	665,00	725,00	243,27	1 320,00	
01 juin	550,00	635,00	715,00	540,00	635,00	685,00	545,00	635,00	700,00	230,54	1 260,00	
12 juillet	535,00	620,00	700,00	525,00	615,00	670,00	530,00	620,00	685,00	218,29	1 200,00	
2 novembre	580,00	650,00	730,00	560,00	645,00	715,00	576,00	650,00	725,00	306,41	1 200,00	
18 novembre	610,00	670,00	740,00	590,00	660,00	720,00	720,00	605,00	670,00	316,89	1 200,00	
2008												
27 février	675,00	749,00	821,00	655,00	735,00	799,00	671,00	744,00	810,00	337,75	1 300,00	
06 avril	705,00	780,00	860,00	680,00	765,00	830,00	700,00	775,00	850,00	363,18	1 360,00	
24 mai	790,00	870,00	950,00	760,00	850,00	920,00	785,00	860,00	940,00	400,32	1 450,00	
19 juin	825,00	855,00	945,00	795,00	835,00	935,00	820,00	845,00	940,00	416,61	1 430,00	
13 juillet	825,00	940,00	1 040,00	795,00	910,00	1 010,00	820,00	930,00	1 030,00	502,90	1 430,00	
25 septembre	760,00	860,00	970,00	730,00	850,00	965,00	750,00	855,00	965,00	426,66	1 320,00	
28 novembre	665,00	760,00	800,00	580,00	745,00	785,00	660,00	750,00	790,00	331,76	1 100,00	
31 décembre	640,00	750,00	790,00	565,00	745,00	780,00	635,00	745,00	780,00	295,24	1 050,00	
2009												
17 février	665,00	840,00	880,00	585,00	810,00	870,00	655,00	835,00	870,00	342,31	1 100,00	
05 avril	800,00	1 015,00	1 060,00	640,00	920,00	980,00	790,00	1 005,00	1 050,00	386,02	1 320,00	
12 juin	835,00	1 015,00	1 100,00	670,00	920,00	900,00	825,00	1 005,00	1 090,00	398,41	1 320,00	
20 octobre	895,00	1 120,00	1 220,00	720,00	1 020,00	995,00	890,00	1 110,00	1 210,00	470,74	1 460,00	
2010												
31 janv	970,00	1 230,00	1 340,00	780,00	1 120,00	1 090,00	965,00	1 220,00	1 330,00	555,83	1 600,00	
01 juin	970,00	1 230,00	1 340,00	780,00	1 120,00	1 090,00	965,00	1 220,00	1 330,00	552,55	1 600,00	
07 novembre	1 150,00	1 390,00	1 440,00	920,00	1 260,00	1 340,00	1 140,00	1 370,00	1 430,00	550,86	970,00	
2011												
08 janvier	1 150,00	1 390,00	1 440,00	920,00	1 260,00	1 340,00	1 140,00	1 370,00	1 430,00	550,86	970,00	
26 mars	1 195,00	1 450,00	1 500,00	1 015,00	1 300,00	1 450,00	1 190,00	1 430,00	1 490,00	763,40	1 000,00	
10 juin	1 220,00	1 475,00	1 525,00	1 040,00	1 325,00	1 475,00	1 215,00	1 455,00	1 515,00	763,40	1 025,00	
30 juillet	1 280,00	1 535,00	1 585,00	1 100,00	1 385,00	1 535,00	1 275,00	1 515,00	1 575,00	780,52	1 085,00	
2012												
10 mars	1 340,00	1 590,00	1 640,00	1 180,00	1 440,00	1 590,00	1 335,00	1 570,00	1 630,00	847,97	1 100,00	
14 novembre	1 340,00	1 590,00	1 640,00	1 180,00	1 440,00	1 590,00	1 335,00	1 570,00	1 630,00	716,29	1 100,00	
2013												
30 janvier	1 370,00	1 590,00	1 640,00	1 180,00	1 440,00	1 590,00	1 365,00	1 570,00	1 630,00	730,92	1 100,00	
06 Fevrier	1 370,00	1 590,00	1 640,00	1 180,00	1 440,00	1 590,00	1 365,00	1 570,00	1 630,00	730,92	1 100,00	
18 avril	1 370,00	1 590,00	1 640,00	1 180,00	1 440,00	1 590,00	1 365,00	1 570,00	1 630,00	887,34	1 100,00	
09 août	1 400,00	1 590,00	1 640,00	1 180,00	1 440,00	1 590,00	1 390,00	1 570,00	1 630,00	683,66	1 100,00	
20 novembre	1 400,00	1 590,00	1 640,00	1 180,00	1 440,00	1 590,00	1 390,00	1 570,00	1 630,00	683,66	1 100,00	
2014												
11 juillet	1 475,00	1 590,00	1 640,00	1 180,00	1 440,00	1 590,00	1 465,00	1 570,00	1 630,00	750,99	1 100,00	
01 septembre	1 525,00	1 590,00	1 640,00	1 180,00	1 440,00	1 590,00	1 515,00	1 570,00	1 630,00	687,02	1 100,00	
2015												
26 janvier	1 440,00	1 500,00	1 440,00	1 100,00	1 350,00	1 400,00	1 430,00	1 480,00	1 430,00	466,07	1 050,00	
2016												
29 août	1 490,00	1 500,00	1 440,00	1 150,00	1 350,00	1 400,00	1 480,00	1 480,00	1 430,00	466,07	1 050,00	
30 août	1 540,00	1 320,00	1 280,00	1 200,00	1 180,00	1 140,00	1 530,00	1 330,00	1 270,00	461,57	1 150,00	

Source : Ministère de l'Economie et Commerce (Structure des prix des produits pétroliers).

Tableau I.24.

INDICE DES PRIX MOYENS DES PRODUITS PETROLIERS

(Base 2009 = 100)

Moyenne	2000	2001	2002	2003	2004	2005	2006	2007	2008	2009	2010	2011	2012	2013	2014	2015	2016
Janvier	0,31	7,62	29,42	27,02	32,41	43,05	57,24	64,53	72,18	77,48	115,57	141,49	158,07	164,52	165,16	102,49	95,41
Février	0,74	7,62	29,42	30,16	32,41	43,05	57,24	64,53	73,02	80,64	126,43	141,49	158,07	165,43	165,16	95,41	95,41
Mars	0,81	7,62	29,42	32,79	32,41	43,34	57,24	64,53	80,26	84,84	126,43	142,95	162,65	165,54	165,16	95,41	95,41
Avril	0,81	7,62	29,42	34,26	33,91	52,48	57,94	64,53	83,31	99,61	126,43	149,07	164,52	165,54	165,16	95,41	95,41
Mai	0,81	11,67	29,42	34,26	34,34	54,06	61,01	68,48	83,92	101,89	126,43	149,07	164,52	165,54	165,16	95,41	95,41
Juin	1,84	32,72	29,42	34,26	34,34	49,49	61,43	67,44	83,92	103,64	126,43	150,89	164,52	165,54	165,16	95,41	95,41
Juillet	2,63	28,82	29,33	34,13	33,47	44,39	61,43	66,37	94,33	104,47	126,43	154,95	164,52	165,54	167,24	95,41	95,41
Août	2,63	25,95	28,42	34,10	33,87	53,06	60,82	65,78	100,90	104,47	126,43	158,07	164,52	165,34	168,23	95,41	95,13
Sept.	2,63	30,87	28,42	33,82	34,15	54,26	60,80	65,78	96,45	104,47	126,43	158,07	164,52	165,16	169,42	95,41	90,58
Oct.	3,45	30,87	28,42	32,41	38,38	57,06	60,80	65,78	92,96	108,54	126,43	158,07	164,52	165,16	169,42	95,41	90,58
Nov.	4,74	30,76	27,39	32,41	41,21	57,06	63,66	70,96	91,60	114,98	138,57	158,07	164,52	165,16	169,42	95,41	
Déc.	5,85	30,40	27,02	32,41	42,49	57,15	64,53	72,18	79,31	114,98	141,49	158,07	163,49	165,16	169,42	95,41	
annuelle	2,27	21,04	28,79	32,67	35,28	50,71	60,35	66,74	86,01	100,00	127,79	151,69	163,20	165,30	167,01	96,00	94,41

Source : Ministère de l'Economie et Commerce (Structure des prix des produits pétroliers), calculs B.C.C.

Tableau I.25.

EVOLUTION DES TARIFS D'EAU POTABLE

(en CDF par m³)

CATEGORIES	2008	2009	2010	2011	2012	2013	2014	2015												2016										
	Déc	Déc	Déc	Déc	Déc	Déc	déc	Janv	Fév	Mars	Avril	Mai	Juin	Juillet	Août	Sept.	Oct.	Nov.	Déc.	Janv	Fév	Mars	Avril	Mai	Juin	Juillet	Août	Sept.	Octobre	
A. Bornes fontaines	89,3	89,3	222,0	224,6	224,6	224,6	225,8	225,8	225,8	225,8	225,8	225,8	225,8	225,8	225,8	225,8	225,8	225,8	225,8	225,8	225,8	225,8	225,8	225,8	225,8	225,8	225,8	225,8	225,8	225,8
B. Domestique rang 4																														
B1 1 - 10 m ³	89,3	89,3	222,0	224,6	224,6	224,6	225,8	225,8	225,8	225,8	225,8	225,8	225,8	225,8	225,8	225,8	225,8	225,8	225,8	225,8	225,8	225,8	225,8	225,8	225,8	225,8	225,8	225,8	225,8	225,8
B2 11 - 25 m ³	137,9	137,9	391,8	402,5	402,5	402,5	404,6	404,6	404,6	404,6	404,6	404,6	404,6	404,6	404,6	404,6	404,6	404,6	404,6	404,6	404,6	404,6	404,6	404,6	404,6	404,6	404,6	404,6	404,6	404,6
B3 26 - 40 m ³	193,8	193,8	391,8	514,8	514,8	514,8	517,6	517,6	517,6	517,6	517,6	517,6	517,6	517,6	517,6	517,6	517,6	517,6	517,6	517,6	517,6	517,6	517,6	517,6	517,6	517,6	517,6	517,6	517,6	517,6
B4 41 - plus	240,5	240,5	486,0	589,7	589,7	589,7	592,8	592,8	592,8	592,8	592,8	592,8	592,8	592,8	592,8	592,8	592,8	592,8	592,8	592,8	592,8	592,8	592,8	592,8	592,8	592,8	592,8	592,8	592,8	592,8
C. Intermédiaire																														
C1 Social	732,6	1 026,8	1 056,4	1 071,6	1 071,6	1 071,6	1 072,7	1 072,7	1 072,7	1 072,7	1 072,7	1 072,7	1 072,7	1 072,7	1 072,7	1 072,7	1 072,7	1 072,7	1 072,7	1 072,7	1 072,7	1 072,7	1 072,7	1 072,7	1 072,7	1 072,7	1 072,7	1 072,7	1 072,7	1 072,7
C2 Agro-pastoral	818,4	1 147,0	1 176,8	1 193,8	1 193,8	1 193,8	1 195,1	1 195,1	1 195,1	1 195,1	1 195,1	1 195,1	1 195,1	1 195,1	1 195,1	1 195,1	1 195,1	1 195,1	1 195,1	1 195,1	1 195,1	1 195,1	1 195,1	1 195,1	1 195,1	1 195,1	1 195,1	1 195,1	1 195,1	1 195,1
C3 Autres	864,6	1 211,8	1 250,9	1 269,0	1 269,0	1 269,0	1 270,4	1 270,4	1 270,4	1 270,4	1 270,4	1 270,4	1 270,4	1 270,4	1 270,4	1 270,4	1 270,4	1 270,4	1 270,4	1 270,4	1 270,4	1 270,4	1 270,4	1 270,4	1 270,4	1 270,4	1 270,4	1 270,4	1 270,4	1 270,4
D. Commerciale																														
D1 1 - 100 m ³	1 399,2	1 961,0	2 020,0	2 049,2	2 049,2	2 049,2	2 051,4	2 051,4	2 051,4	2 051,4	2 051,4	2 051,4	2 051,4	2 051,4	2 051,4	2 051,4	2 051,4	2 051,4	2 051,4	2 051,4	2 051,4	2 051,4	2 051,4	2 051,4	2 051,4	2 051,4	2 051,4	2 051,4	2 051,4	2 051,4
D2 101 - 1000 m ³	1 676,4	2 349,5	2 418,5	2 453,4	2 453,4	2 453,4	2 456,0	2 456,0	2 456,0	2 456,0	2 456,0	2 456,0	2 456,0	2 456,0	2 456,0	2 456,0	2 456,0	2 456,0	2 456,0	2 456,0	2 456,0	2 456,0	2 456,0	2 456,0	2 456,0	2 456,0	2 456,0	2 456,0	2 456,0	2 456,0
D3 1001 - plus	1 966,8	2 756,5	2 835,5	2 876,4	2 876,4	2 876,4	2 879,5	2 879,5	2 879,5	2 879,5	2 879,5	2 879,5	2 879,5	2 879,5	2 879,5	2 879,5	2 879,5	2 879,5	2 879,5	2 879,5	2 879,5	2 879,5	2 879,5	2 879,5	2 879,5	2 879,5	2 879,5	2 879,5	2 879,5	2 879,5
E. Industrielle																														
Autres (1)	2 508,0	3 515,0	3 568,5	3 666,0	3 666,0	3 666,0	3 666,9	3 666,9	3 666,9	3 666,9	3 666,9	3 666,9	3 666,9	3 666,9	3 666,9	3 666,9	3 666,9	3 666,9	3 666,9	3 666,9	3 666,9	3 666,9	3 666,9	3 666,9	3 666,9	3 666,9	3 666,9	3 666,9	3 666,9	3 666,9
Brasseurs	1 875,3	2 749,5	2 818,2	2 895,2	2 895,2	2 895,2	2 898,3	2 898,3	2 898,3	2 898,3	2 898,3	2 898,3	2 898,3	2 898,3	2 898,3	2 898,3	2 898,3	2 898,3	2 898,3	2 898,3	2 898,3	2 898,3	2 898,3	2 898,3	2 898,3	2 898,3	2 898,3	2 898,3	2 898,3	2 898,3
Grand Hotel	2 232,0	2 256,0	2 256,0	2 256,0	2 258,4	2 258,4	2 258,4	2 258,4	2 258,4	2 258,4	2 258,4	2 258,4	2 258,4	2 258,4	2 258,4	2 258,4	2 258,4	2 258,4	2 258,4	2 258,4	2 258,4	2 258,4	2 258,4	2 258,4	2 258,4	2 258,4	2 258,4	2 258,4
F. Services publics	561,0	786,3	804,8	817,8	817,8	817,8	818,7	818,7	818,7	818,7	818,7	818,7	818,7	818,7	818,7	818,7	818,7	818,7	818,7	818,7	818,7	818,7	818,7	818,7	818,7	818,7	818,7	818,7	818,7	818,7
G. Domestique Spéciaux																														
B1 1 - 10 m ³	435,6	610,5	614,1	620,4	620,4	620,4	621,1	621,1	621,1	621,1	621,1	621,1	621,1	621,1	621,1	621,1	621,1	621,1	621,1	621,1	621,1	621,1	621,1	621,1	621,1	621,1	621,1	621,1	621,1	621,1
B2 11 - 25 m ³	521,4	730,8	735,1	742,6	742,6	742,6	743,4	743,4	743,4	743,4	743,4	743,4	743,4	743,4	743,4	743,4	743,4	743,4	743,4	743,4	743,4	743,4	743,4	743,4	743,4	743,4	743,4	743,4	743,4	743,4
B3 26 - 40 m ³	607,2	851,0	856,1	864,8	864,8	864,8	865,7	865,7	865,7	865,7	865,7	865,7	865,7	865,7	865,7	865,7	865,7	865,7	865,7	865,7	865,7	865,7	865,7	865,7	865,7	865,7	865,7	865,7	865,7	865,7
B4 41 - plus	699,6	980,5	986,3	996,4	996,4	996,4	997,5	997,5	997,5	997,5	997,5	997,5	997,5	997,5	997,5	997,5	997,5	997,5	997,5	997,5	997,5	997,5	997,5	997,5	997,5	997,5	997,5	997,5	997,5	997,5

Source : REGIDESO.

(1) Industrielle non conventionnée.

Tableau I.26.

EVOLUTION DES TARIFS D'ELECTRICITE ⁽¹⁾

(en CDF et USD par kwh)

CATEGORIES	2009	2010	2011	2012	CATEGORIES	2013	2014	2015												2016										
	Déc	Déc	Déc	Déc		Déc	déc	Janv	Fév	Mars	Avril	Mai	Juin	Juillet	Août	Sept	Oct.	Nov.	Déc.	Janv	Fév	Mars	Avril	Mai	Juin	Juillet	Août	Sept.	Octobre	
1) Avec Compteur					BASSE TENSION (*)																									
a) B.T. Social (2)					BT Sociale	19,26	25,04	25,04	25,05	25,08	25,05	25,05	25,05	25,06	25,05	25,07	25,08	25,08	25,08	25,11	25,13	25,29	25,54	25,71	25,92	26,79	27,30	27,89	27,89	
de 1 - 100	908,21	908,21	908,21	908,21	BT Res. 1	24,71	36,86	36,85	36,87	36,91	36,86	36,86	36,87	36,89	36,86	36,90	36,91	36,93	36,93	36,95	36,99	37,22	37,59	37,84	38,14	39,42	40,18	41,05	41,05	
b) B.T.R. 1					BT Res. 2	35,42	60,67	60,66	65,42	70,70	70,60	70,18	82,24	82,29	82,22	82,31	82,33	82,38	82,38	82,43	82,51	83,04	83,86	84,41	85,08	87,94	89,62	91,57	91,57	
de 1 - 100	8,31	8,31	8,31	8,31	BT Com	103,34	103,96	103,94	103,99	104,12	103,96	103,97	103,98	104,04	103,96	104,07	104,10	104,15	104,15	104,23	104,33	104,99	106,02	106,72	107,58	111,19	113,32	115,77	115,77	
101 - 200	8,23	8,23	8,23	8,23	BT F.M.	140,92	141,76	141,74	141,81	141,98	141,77	141,77	141,79	141,87	141,76	141,91	141,95	142,03	142,03	142,13	142,27	143,17	144,58	145,53	146,69	151,62	154,53	157,87	157,87	
201 - 300	8,14	8,14	8,14	8,14	MOYENNE TENSION (*)																									
301 - 400	8,05	8,05	8,05	8,05	MT Ind/Off & Bur	92,0688	92,6156	92,6029	92,6477	92,7580	92,6205	92,6252	92,6368	92,6899	92,6193	92,7178	92,7431	92,7909	92,7943	92,8560	92,9479	93,5352	94,4582	95,0789	95,8400	99,0584	100,9565	103,1446	103,1446	
401 - 500	7,79	7,79	7,79	7,79	MT Chauff. Pr cuis.	91,1293	91,6706	91,6580	91,7023	91,8115	91,6754	91,6801	91,6915	91,7441	91,6742	91,7717	91,7967	91,8441	91,8475	91,9085	91,9994	92,5808	93,4943	94,1087	94,8621	98,0476	99,9263	102,0921	102,0921	
501 - 600 ⁽³⁾	7,88	7,88	7,88	7,88	MT résid./Repr. Dipl.	81,7345	82,2200	82,2087	82,2485	82,3464	82,2243	82,2285	82,2388	82,2859	82,2232	82,3107	82,3331	82,3756	82,3786	82,4334	82,5150	83,0364	83,8557	84,4067	85,0825	85,9396	89,6246	91,5672	91,5672	
c) B.T.R. 2 (2)					MT Building Conf réél et ASBL	59,1871	72,2969	70,8696	70,9039	70,9882	70,8830	70,8867	70,8955	70,9361	70,8821	70,9575	70,9768	71,0135	71,0161	82,4334	82,5150	83,0364	83,8557	84,4067	85,0825	87,9396	89,6246	91,5672	91,5672	
de 1 - 600	12,25	12,25	12,25	12,25	MT Vapeur	61,5358	75,8881	75,8777	75,9144	76,0047	75,8921	75,8960	75,9054	75,9490	75,8911	75,9718	75,9925	76,0317	76,0345	90,0134	90,1026	90,6719	91,5666	92,1683	92,9062	96,0260	97,8660	99,9871	99,9871	
601 - 800	12,17	12,17	12,17	12,17	MOYENNE TENSION (**)																									
801 - 1000	12,00	12,00	12,00	12,00	BT rés. Ambass	0,0870	0,0870	0,0870	0,0870	0,0870	0,0870	0,0870	0,0870	0,0870	0,0870	0,0870	0,0870	0,0870	0,0870	0,0870	0,0870	0,0870	0,0870	0,0870	0,0870	0,0870	0,0870	0,0870	0,0870	0,0870
1001 - 1200	11,91	11,91	11,91	11,91	MT rés. Ambass	0,0870	0,0870	0,0870	0,0870	0,0870	0,0870	0,0870	0,0870	0,0870	0,0870	0,0870	0,0870	0,0870	0,0870	0,0870	0,0870	0,0870	0,0870	0,0870	0,0870	0,0870	0,0870	0,0870	0,0870	0,0870
1201 - plus	11,82	11,82	11,82	11,82	MT/FM Brasseur	0,0980	0,0980	0,0980	0,0980	0,0980	0,0980	0,0980	0,0980	0,0980	0,0980	0,0980	0,0980	0,0980	0,0980	0,0980	0,0980	0,0980	0,0980	0,0980	0,0980	0,0980	0,0980	0,0980	0,0980	0,0980
2) B.T.Ordinaires					MT/Vapeur/Brasseur	0,0655	0,0803	0,0803	0,0803	0,0803	0,0803	0,0803	0,0803	0,0803	0,0803	0,0803	0,0803	0,0803	0,0803	0,0950	0,0950	0,0950	0,0950	0,0950	0,0950	0,0950	0,0950	0,0950	0,0950	0,0950
sans Compteur					MT/FM Sotexki	0,0180	0,0980	0,0980	0,0980	0,0980	0,0980	0,0980	0,0980	0,0980	0,0980	0,0980	0,0980	0,0980	0,0980	0,0980	0,0980	0,0980	0,0980	0,0980	0,0980	0,0980	0,0980	0,0980	0,0980	0,0980
FF1 4è rang 300	1 609,20	1 609,20	1 609,20	1 609,20	MT/Vapeur/Sotexki	0,0180	0,0803	0,0803	0,0803	0,0803	0,0803	0,0803	0,0803	0,0803	0,0803	0,0803	0,0803	0,0803	0,0950	0,0950	0,0950	0,0950	0,0950	0,0950	0,0950	0,0950	0,0950	0,0950	0,0950	0,0950
FF2 3è rang 400	2 145,60	2 145,60	2 145,60	2 145,60	HAUTE TENSION (**)			0,0569	0,0569	0,0569	0,0569	0,0569	0,0569	0,0569	0,0569	0,0569	0,0569	0,0569	0,0569	0,0569	0,0569	0,0569	0,0569	0,0569	0,0569	0,0569	0,0569	0,0569	0,0569	0,0569
FF3 2è rang 600	5 082,39	5 082,39	5 082,39	5 082,39	HT/TFM	0,035	0,0569	0,0569	0,0569	0,0569	0,0569	0,0569	0,0569	0,0569	0,0569	0,0569	0,0569	0,0569	0,0569	0,0569	0,0569	0,0569	0,0569	0,0569	0,0569	0,0569	0,0569	0,0569	0,0569	0,0569
FF4 1er rang 900	7 623,59	7 623,59	7 623,59	7 623,59	HT/KCC	0,050	0,0503	0,0569	0,0569	0,0569	0,0569	0,0569	0,0569	0,0569	0,0569	0,0569	0,0569	0,0569	0,0569	0,0569	0,0569	0,0569	0,0569	0,0569	0,0569	0,0569	0,0569	0,0569	0,0569	0,0569
1501 - plus	-	-	-	-	HT/MUMI	0,051	0,0512	0,0569	0,0569	0,0569	0,0569	0,0569	0,0569	0,0569	0,0569	0,0569	0,0569	0,0569	0,0569	0,0569	0,0569	0,0569	0,0569	0,0569	0,0569	0,0569	0,0569	0,0569	0,0569	0,0569

Source : SNEL.

(1) Il s'agit des tarifs basse tension.

(2) Nouvelle classification clientèle Basse Tension Residentielle (B.T.R.).

(3) Marge de tolérance de 10 % par rapport à la limite de 600 kwh.

(*) en CDF

(**) en USD

Graphique I.1 : Evolution des principales productions minières

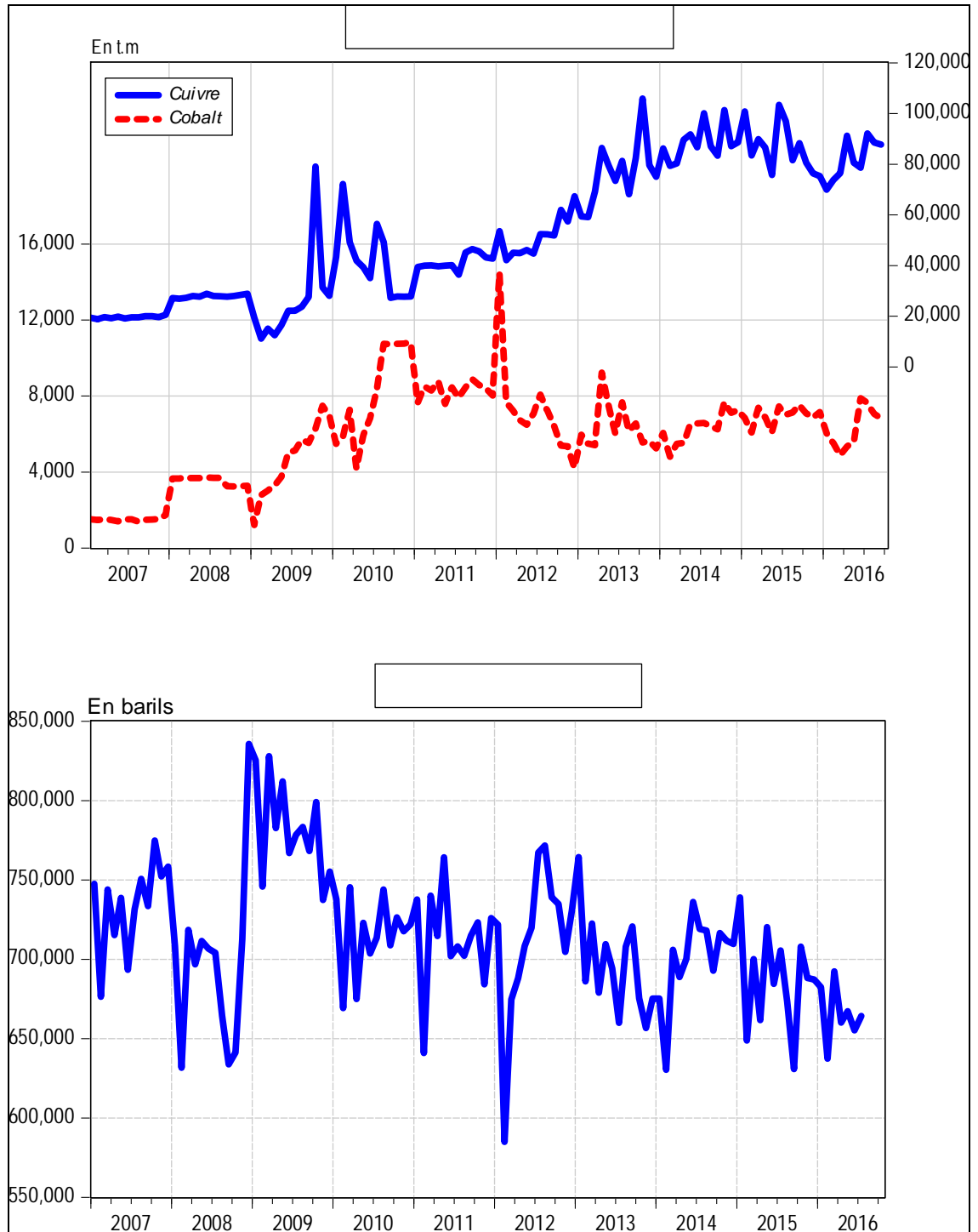

Source : Direction de la Recherche et des Statistiques, Service des Statistiques économiques.

Graphique I.2 : Evolution des prix des produits pétroliers et du taux d'inflation

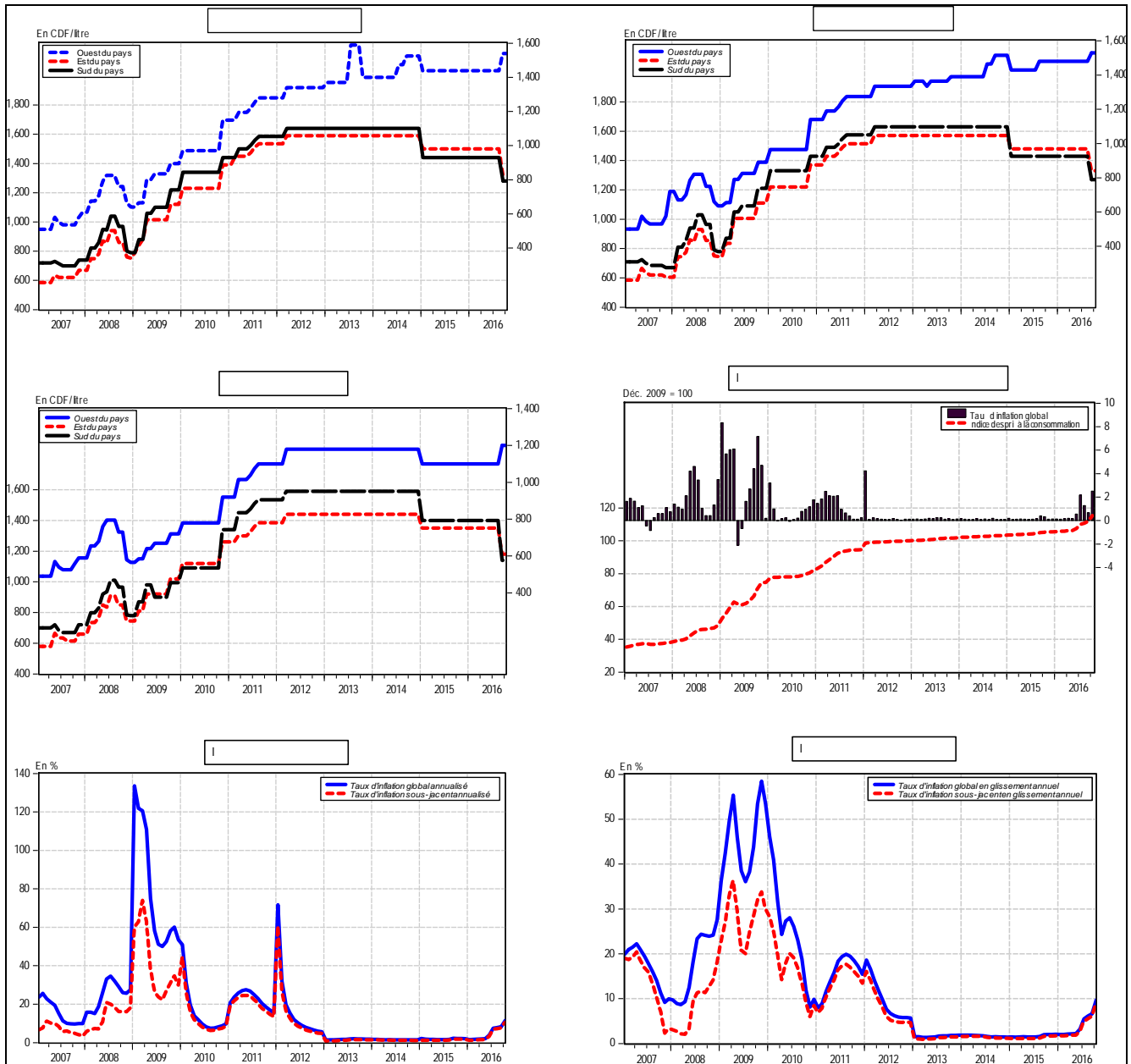

Source : Direction de la Recherche et des Statistiques, Service des Statistiques économiques.

**Graphique I. 3: Evolution des indices de consommation d'eau, d'électricité,
de ciment et des produits pétroliers**

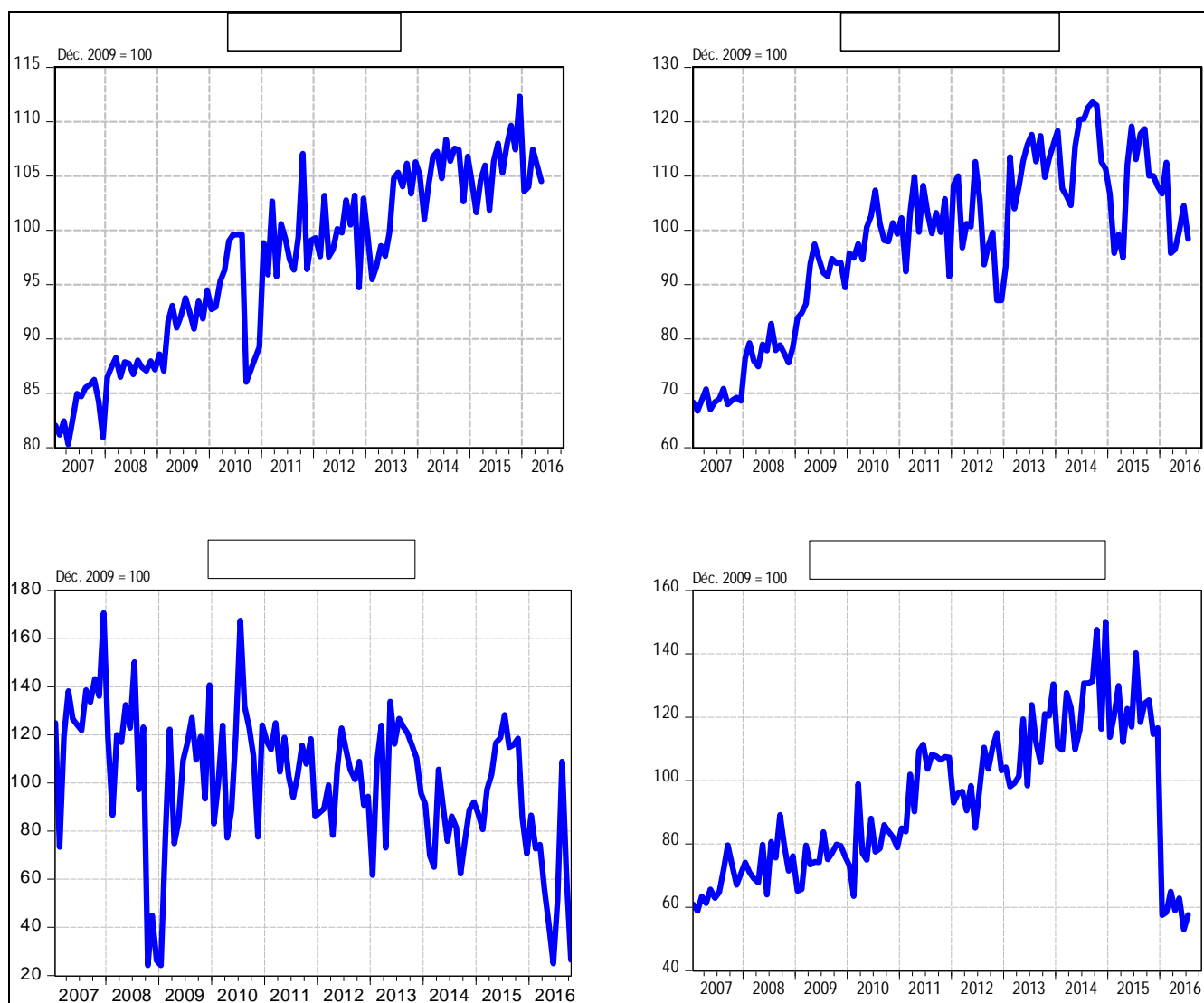

Source : Direction de la Recherche et des Statistiques, Service des Statistiques économiques.

Graphique I.4. : Taux d'utilisation de la capacité installée de l'industrie du ciment

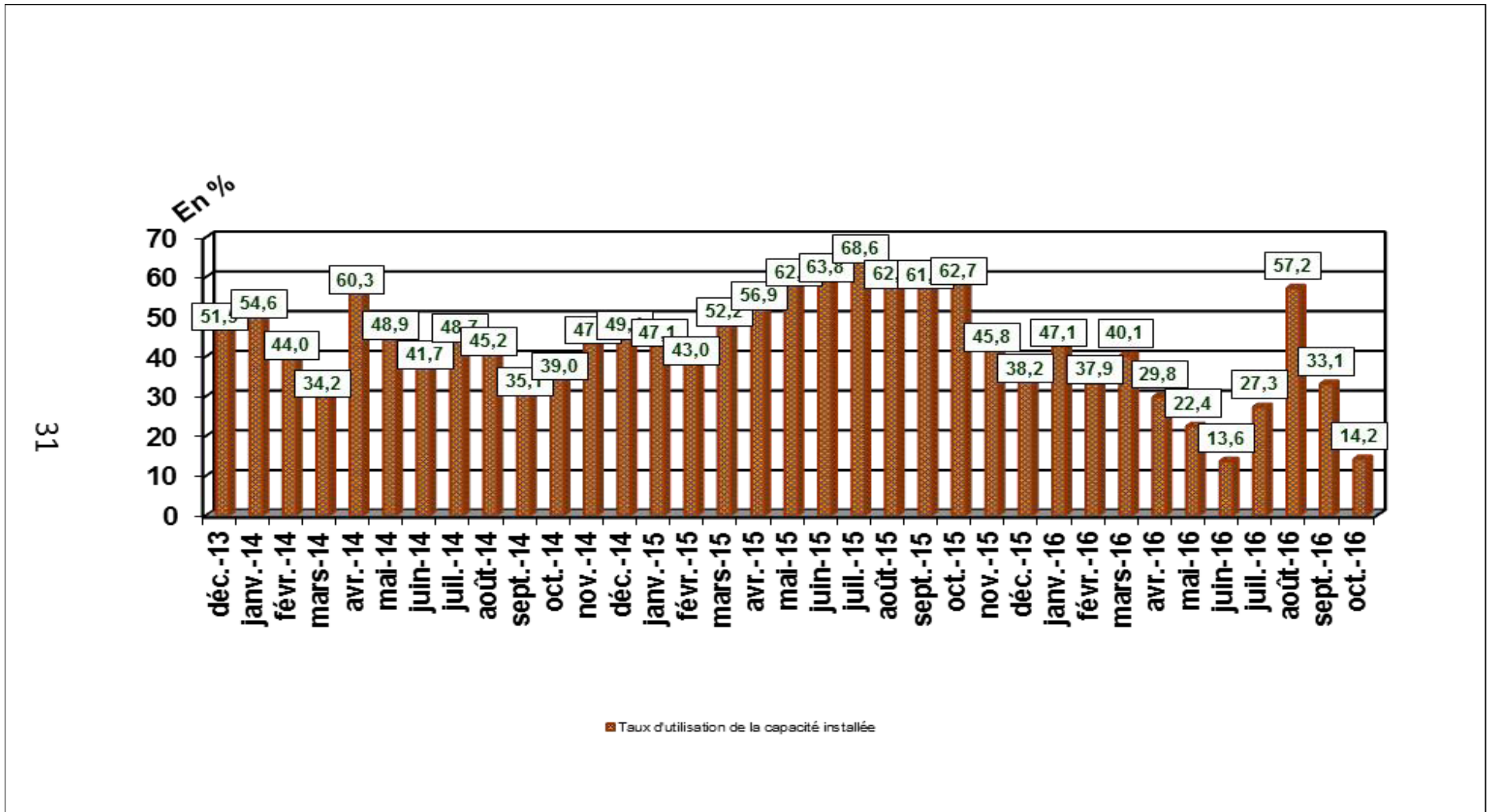

Source : BANQUE CENTRALE DU CONGO.

Tableau II.1

SITUATION DE TRESORERIE DE L'ETAT

(en milliers de CDF)

	2 015												
	Janvier	Février	Mars	Avril	Mai	Juin	Juillet	Aout	Septembre	Octobre(p)	Novembre(p)	Décembre	Cumul
RECETTES	301 784 951	265 601 289	315 326 046	473 838 359	271 584 592	264 341 158	434 197 103	256 845 648	312 801 517	296 126 683	430 110 473	306 910 037	3 929 467 857
1. DGI	73 008 408	65 668 424	64 603 523	226 537 082	59 454 332	60 901 178	214 739 383	62 659 750	99 983 623	111 289 328	259 021 608	113 498 260	1 411 364 898
2. DGDA	145 088 233	152 415 124	154 871 850	166 000 165	164 557 675	159 705 852	162 266 938	157 077 117	154 404 849	153 816 637	135 057 575	136 835 890	1 842 097 904
3. Pétroliers producteurs	19 368 280	9 731 966	7 737 126	28 771 006	8 795 314	9 906 264	11 638 724	9 776 196	21 775 263	6 766 776	7 303 552	7 827 717	149 398 183
- Pétroliers prod DGI	7 332 384	4 022 854	3 756 955	27 354 084	4 257 457	4 471 311	5 105 464	3 934 845	7 443 970	3 061 383	3 324 060	3 589 109	77 653 876
- Pétroliers prod Dgrad	12 035 897	5 709 112	3 980 171	1 416 921	4 537 856	5 434 953	6 533 260	5 841 351	14 331 293	3 705 394	3 979 492	4 238 608	71 744 307
4. D.G.R.A.D.	36 844 120	37 506 827	86 830 731	49 055 394	38 597 029	33 373 800	36 677 600	27 328 038	33 363 930	24 103 486	25 596 253	48 450 270	477 727 478
5. Recettes exceptionnelles (1)	-	-	-	-	-	-	-	-	-	-	-	-	-
6. Autres	27 475 911	278 948	1 282 816	3 474 712	180 242	454 064	8 874 459	4 547	3 273 852	150 456	3 131 485	297 900	48 879 393
DEPENSES	291 736 306	274 546 128	314 710 110	383 887 532	337 632 239	339 793 619	300 670 395	353 568 414	334 152 243	388 234 321	389 932 099	499 243 513	4 208 106 919
1. Rémunérations	146 481 389	143 503 384	141 687 899	143 804 799	144 496 993	143 487 791	145 377 912	155 837 648	147 723 360	162 791 000	162 165 663	165 298 080	1 802 655 918
2. Dette publique	5 818 563	6 696 503	12 477 966	38 537 475	31 120 370	31 864 230	8 261 668	13 873 548	7 593 340	16 172 574	34 346 537	33 418 540	240 181 315
3. Subventions et transferts	30 348 766	32 080 760	33 266 381	38 694 208	46 764 009	30 510 386	31 926 589	38 146 246	31 228 451	36 015 847	35 423 905	32 926 438	417 331 987
4. Frais de fonctionnement	80 562 839	50 658 652	82 593 243	120 882 472	88 440 057	106 587 189	78 577 362	90 128 875	105 327 981	108 424 084	91 860 964	166 473 994	1 170 517 713
5. Dépenses en capital	8 012 707	2 980 563	13 104 011	13 095 240	7 445 667	2 981 427	2 972 249	2 978 970	2 975 338	380 446	5 582 046	-	62 508 663
6. Extourne	-	-	-	-	-	2 533	-	-	-	35 968 704	52 877 419	53 780 341	142 628 997
7. Intervention économique	-	-	-	-	-	-	-	-	-	-	-	-	-
8. Dépenses urgentes	20 512 042	38 626 266	31 580 610	28 873 337	19 365 142	24 360 063	33 554 616	52 603 127	39 303 773	28 481 666	7 675 564	47 346 120	372 282 326
9. Paiements PPTE	-	-	-	-	-	-	-	-	-	-	-	-	-
SOLDE	10 048 646	-8 944 839	615 936	89 950 827	-66 047 647	-75 452 461	133 526 708	-96 722 766	-21 350 726	-92 107 638	40 178 374	-192 333 477	-278 639 061
MOUVEMENTS DES SOUS COMPTES PRINCIPAUX (0)													
1.RECETTES	91 111 561	237 494	1 351 510	2 960 962	956 650	2 901 292	3 308 989	7 413 561	4 752 835	56 742	1 375 361		116 512 360
2.DEPENSES	2 832 998	1 521 094		2 900 002	472 000	1 150 000	1 355 000	1 255 000	4 885 084	4 464 999	2 480 000		23 316 177
SOLDE DES SOUS COMPTES PRINCIPAUX (3)	88 278 563	-1 283 600	1 351 510	60 960	484 650	1 751 292	1 953 989	6 158 561	-132 249	-4 408 257	-1 104 639	0	93 196 183
SOLDE CONSOLIDÉ	98 327 209	-10 228 438	1 967 447	90 011 788	-65 562 997	-73 701 169	135 480 697	-90 564 204	-21 482 976	-96 515 895	39 073 735	-192 333 477	-185 442 878

Sources : Ministère des Finances (Direction du Trésor) et Banque Centrale du Congo.

(1) :Il s'agit des Recettes de Participation et de cession, et des Recettes Appuis Budgétaires.

Tableau II.1bis

SITUATION DE TRESORERIE DE L'ETAT
(en milliers de CDF)

	2 016										
	Janvier	Février	Mars	Avril	Mai	Juin	Juillet	Aout	Septembre	Octobre	Cumul
RECETTES	277 645 235	279 960 090	301 974 309	350 359 170	257 897 066	248 730 446	389 753 230	267 699 063	273 638 964	354 981 905	3 002 639 477
1. DGI	131 681 241	98 281 149	102 642 166	179 226 928	99 426 356	93 826 881	221 618 248	104 366 495	110 616 481	197 351 209	1 339 037 154
2. DGD	116 758 578	115 713 522	120 229 634	117 274 364	121 894 943	119 382 168	127 019 435	125 241 151	111 424 211	126 023 190	1 200 961 197
3. Pétroliers producteurs	6 755 217	5 418 254	776 771	5 604 025	3 879 550	5 668 195	5 871 750	8 401 722	7 187 223	6 787 827	56 350 535
- Pétroliers prod DGI	2 468 085	1 959 549	85 150	4 735 501	1 804 354	2 322 133	2 663 709	3 059 228	2 556 002	2 757 791	24 411 503
- Pétroliers prod Dgrad	4 287 132	3 458 705	691 622	868 524	2 075 195	3 346 062	3 208 041	5 342 493	4 631 221	4 030 036	31 939 033
4. D.G.R.A.D.	22 437 553	38 405 316	76 381 158	47 975 959	32 465 720	29 842 291	31 830 450	23 920 719	29 009 111	23 004 279	355 272 557
5. Recettes exceptionnelles (1)	-	-	-	-	-	-	-	-	-	-	-
6. Autres	12 646	22 141 849	1 944 578	277 894	230 498	10 910	3 413 346	5 768 975	15 401 938	1 815 399	51 018 034
DEPENSES	309 149 341	322 834 702	297 562 210	366 031 846	297 510 895	321 429 058	398 000 753	313 630 375	338 510 973	396 725 350	3 361 385 502
1. Rémunérations	159 645 828	161 136 966	167 388 983	163 678 979	163 426 999	166 487 913	165 287 516	161 804 496	164 347 934	164 040 127	1 637 245 741
2. Dette publique	7 754 282	2 906 318	5 604 545	10 292 191	31 819 073	2 830 909	59 275 775	8 070 070	6 455 725	2 067 820	137 076 709
3. Subventions et transferts	29 488 093	38 592 246	33 466 275	28 552 521	18 747 619	31 415 995	17 727 103	23 037 308	13 992 170	12 360 307	247 379 637
4. Frais de fonctionnement	74 676 429	56 454 802	79 547 632	71 935 161	67 019 523	98 729 887	74 027 660	94 154 222	121 613 926	150 059 822	888 219 064
5. Dépenses en capital	2 602 845	-	-	-	-	-	-	-	-	-	2 602 845
6. Extourne	-	-	-	-	-	47 211,30	1 655 052	-	-	-	1 702 263
7. Intervention économique	-	-	-	-	-	-	-	-	-	-	-
8. Paiement TVA-R	-	46 889 807	-	59 892 209	-	-	-	-	-	30 000 000	136 782 016
9. Dépenses urgentes	34 981 863	16 854 563	11 554 774	31 680 785	16 497 680	21 917 142	80 027 647	26 564 280	32 101 218	38 197 274	310 377 226
10. Paiements PPTE	-	-	-	-	-	-	-	-	-	-	-
SOLDE	-31 504 106	-42 874 612	4 412 099	-15 672 675	-39 613 829	-72 698 613	-8 247 523	-45 931 312	-64 872 009	-41 743 445	-358 746 025
MOUVEMENTS DES SOUS COMPTES PRINCIPAUX (0)											
1. RECETTES	1 879 970	472 986	4 763 618	73 588	44 476	186 797	4 823 611	1 789 164	2 130 545	3 038 554	19 203 309
2. DEPENSES		3 212 226				2 927 192	4 458 457	7 493 355	5 258 397	3 848 325	27 197 952
SOLDE DES SOUS COMPTES PRINCIPAUX (0)	1 879 970	-2 739 240	4 763 618	73 588	44 476	-2 740 395	365 154	-5 704 192	-3 127 852	-809 771	-7 994 643
SOLDE CONSOLIDÉ	-29 624 136	-45 613 832	9 175 717	-15 599 087	-39 569 352	-75 439 008	-7 882 368	-51 635 504	-67 999 861	-42 553 216	-366 740 688
Mouvements du compte TVA/R											
Encaissements	32 604	47 028 973	27 309	59 899 364	4 790	34 884	19 017	44 502	6 351	30 011 971	137 109 765
Decasements		64 159 428					25 349 586	18 281 065	17 181 044	0	124 971 124
Solde comptable périodique	32 604	-17 130 455	27 309	59 899 364	4 790	34 884	-25 330 569	-18 236 564	-17 174 693	30 011 971	12 138 641
Solde comptable progressif du compte											
SOLDE NET DE LA PERIODE (S/Cptes+ TVA/R)	-29 391 532	-62 744 307	9 203 026	44 300 276	-39 564 562	-75 404 124	-33 212 937	-69 872 067	-85 174 554	-12 541 245	-354 602 627

Sources : Ministère des Finances (Direction du Trésor) et Banque Centrale du Congo.
(1) Il s'agit des Recettes de Participation et de cession, et des Recettes Appuis Budgétaires.

Tableau II.2 bis

RECETTES PUBLIQUES
(en milliers de CDF)

Nature	2 015												
	Janvier	Février	Mars	Avril	Mai	Juin	Juillet	Aout	Septembre	Octobre	Novembre	Décembre	Cumul
1.DGI	73 008 408	65 668 424	64 603 523	226 537 082	59 454 332	60 901 178	214 739 383	62 659 750	99 983 623	111 289 328	259 021 608	113 498 260	1 411 364 898
- Sociétés	13 150 708	11 828 587	11 636 770	40 805 205	10 709 267	10 969 882	38 680 133	11 286 646	18 009 644	20 046 095	46 656 510	20 443 981	254 223 427
- IPR	23 449 125	21 091 640	20 749 611	72 760 062	19 095 774	19 560 477	68 970 831	20 125 303	32 113 129	35 744 340	83 193 569	36 453 813	453 307 674
- IER	-	-	-	-	-	-	-	-	-	-	-	0	-
- Autres	28 888 010	25 983 721	25 562 360	89 636 327	23 524 925	24 097 414	84 968 206	24 793 247	39 561 579	44 035 027	102 489 823	44 909 059	558 449 700
- TVA/INT.	5 504 745	4 951 319	4 871 027	17 080 620	4 482 784	4 591 875	16 191 088	4 724 469	7 538 643	8 391 080	19 529 913	8 557 630	106 415 192
- TVA/EXP.	2 015 820	1 813 157	1 783 755	6 254 869	1 641 581	1 681 530	5 929 125	1 730 085	2 760 627	3 072 787	7 151 792	3 133 777	38 968 906
2. PETROLIERS PRODUCTEURS	19 368 280	9 731 966	7 737 126	28 771 006	8 795 314	9 906 264	11 638 724	9 776 196	21 775 263	6 766 776	7 303 552	7 827 717	149 398 183
3.DGDA	145 088 233	152 415 124	154 871 850	166 000 165	164 557 675	159 705 852	162 266 938	157 077 117	154 404 849	153 816 637	135 057 575	136 835 890	1 842 097 904
- Droits et taxes à l'exportation	6 433 899	6 758 808	6 867 751	7 361 233	7 297 267	7 082 114	7 195 684	6 965 543	6 847 042	6 820 958	5 989 092	6 067 951	81 687 344
- Droits et taxes à l'importation	92 266 063	96 925 458	98 487 766	105 564 603	104 647 279	101 561 856	103 190 529	99 890 163	98 190 785	97 816 724	85 887 260	87 018 145	1 171 446 632
- Accises	29 581 575	31 075 431	31 576 325	33 845 242	33 551 137	32 561 914	33 084 086	32 025 950	31 481 110	31 361 181	27 536 456	27 899 031	375 579 439
- Autres	16 806 695	17 655 426	17 940 008	19 229 087	19 061 992	18 499 968	18 796 638	18 195 461	17 885 911	17 817 774	15 644 767	15 850 763	213 384 490
4. D.G.R.A.D.	36 844 120	37 506 827	86 830 731	49 055 394	38 597 029	33 373 800	36 677 600	27 328 038	33 363 930	24 103 486	25 596 253	48 450 270	477 727 478
5. RECETTES EXCEPTIONNELLES	-	-	-	-	-	-	-	-	-	-	-	-	-
6. AUTRES	27 475 911	278 948	1 282 816	3 474 712	180 242	454 064	8 874 459	4 547	3 273 852	150 456	3 131 485	297 900	48 879 393
TOTAL	301 784 951	265 601 289	315 326 046	473 838 359	271 584 592	264 341 159	434 197 103	256 845 648	312 801 517	296 126 683	430 110 473	306 910 037	3 929 467 857

Sources : Banque Centrale du Congo et Régies financières.

Tableau II.2 bis

RECETTES PUBLIQUES
 (en milliers de CDF)

Nature	2016										
	Janvier	Février	Mars	Avril	Mai	Juin	Juillet	Août	Septembre	Octobre	Cumul
1.DGI	131 681 241	98 281 149	103 005 559	179 226 928	101 168 767	94 234 107	221 618 248	104 366 495	110 616 481	197 351 209	1 341 550 184
- Sociétés	23 719 207	17 702 985	18 501 315	32 283 419	17 897 884	16 974 007	39 919 195	18 799 113	19 924 898	35 548 072	241 270 094
- IPR	42 293 894	31 566 322	32 989 831	57 564 803	31 913 850	30 266 478	71 180 212	33 520 837	35 528 232	63 386 030	430 210 488
- IER	-	-	-	-	-	0	-	-	0	-	-
- Autres	52 103 711	38 887 943	40 933 969	70 916 617	39 316 078	37 286 607	87 690 040	41 295 797	43 768 795	78 088 043	530 287 600
- TVA/INT.	9 928 605	7 410 279	7 744 451	13 513 492	7 491 862	7 105 137	16 709 746	7 869 106	8 340 348	14 880 041	100 993 066
- TVA/EXP.	3 635 824	2 713 620	2 835 994	4 948 598	4 549 092	2 601 879	6 119 056	2 881 642	3 054 209	5 449 024	38 788 936
2. PETROLIERS PRODUCTEURS	6 755 217	5 418 254	776 771	5 604 025	3 879 550	5 668 195	5 871 750	8 401 722	7 187 223	6 787 827	56 350 535
3.DGDA	116 758 578	115 713 522	119 866 241	117 274 364	120 152 532	119 374 764	127 019 435	125 241 151	111 424 211	126 023 190	1 198 847 988
- Droits et taxes à l'exportation	5 177 628	5 131 285	5 315 437	5 200 501	5 328 132	5 293 642	5 632 643	5 553 786	4 941 077	5 588 465	53 162 597
- Droits et taxes à l'importation	74 250 366	73 585 782	76 226 624	74 578 370	76 408 685	75 914 078	80 775 560	79 644 695	70 858 078	80 142 017	762 384 255
- Accises	23 805 532	23 592 459	24 439 144	23 910 694	24 497 515	24 338 938	25 897 586	25 535 017	22 717 925	25 694 464	244 429 275
- Autres	13 525 052	13 403 995	13 885 037	13 584 799	13 918 200	13 828 105	14 713 647	14 507 654	12 907 131	14 598 244	138 871 862
4. D.G.R.A.D.	22 437 553	38 405 316	76 381 158	47 975 959	32 465 720	29 442 469	31 830 450	23 920 719	29 009 111	23 004 279	354 872 735
5. RECETTES EXCEPTIONNELLES											
6. AUTRES	12 646	22 141 849	1 944 578	277 894	230 498	10 910	3 413 346	5 768 975	15 401 938	1 815 399	51 018 034
TOTAL	277 645 235	279 960 090	301 974 308	350 359 170	257 897 066	248 730 446	389 753 230	267 699 063	273 638 964	354 981 905	3 002 639 476

Sources : Banque Centrale du Congo et Régies financières.

0

Tableau II.3 bis

DEPENSES PUBLIQUES
(en milliers de CDF)

	2 015												
	Janvier	Février	Mars	Avril	Mai	Juin	Juillet	Aout	Septembre	Octobre(p)	Novembre(p)	Décembre	Cumul
1. Rémunérations	146 481 389	143 503 384	141 687 899	143 804 799	144 496 993	143 487 791	145 377 912	155 837 648	147 723 360	162 791 000	162 165 663	165 298 080	1 802 655 918
2. Dette publique	5 818 563	6 696 503	12 477 966	38 537 475	31 120 370	31 864 230	8 261 665	13 873 548	7 593 340	16 172 574	34 346 537	33 418 540	240 181 312
- Extérieure	2 080 485	2 473 829	8 806 435	30 402 427	25 132 504	27 824 106	2 385 045	8 680 775	2 584 768	12 504 245	30 260 783	28 154 492	181 289 893
- Intérieure	-	96 565	-	2 363 826	-	-	-	-	-	-	-	-	2 460 391
- Frais financiers	3 738 078	4 126 109	3 671 531	5 771 223	5 987 867	4 040 124	5 876 620	5 192 773	5 008 572	3 668 328	4 085 754	5 264 049	56 431 028
3. Subventions & transferts	30 348 766	32 080 760	33 266 381	38 694 208	46 764 009	30 510 386	31 926 589	38 146 246	31 228 451	36 015 846	35 423 905	32 926 438	417 331 986
- Interventions écon.	-	-	-	-	-	-	-	-	-	-	-	-	-
- Budgets annexes	30 348 766	32 080 760	33 266 381	38 694 208	46 764 009	30 510 386	31 926 589	38 146 246	31 228 451	36 015 846	35 423 905	32 926 438	417 331 986
4. Frais de fonctionnement	80 562 839	50 658 652	82 593 243	120 882 472	88 440 057	106 587 189	78 577 362	90 128 875	105 327 981	108 424 084	91 860 964	166 473 994	1 170 517 713
5. Dépenses en capital	8 012 707	2 980 563	13 104 011	13 095 240	7 445 667	2 981 427	2 972 249	2 978 970	2 975 338	380 446	5 582 046	-	62 508 663
6. Dépenses urgentes	20 512 042	38 626 266	31 580 610	28 873 337	19 365 142	24 360 063	33 554 616	52 603 127	39 303 773	28 481 666	7 675 564	47 346 120	372 282 326
7. Rembours dette Miba	-	-	-	-	-	-	-	-	-	-	-	-	-
8. Paiements PPTE	-	-	-	-	-	-	-	-	-	-	-	-	-
9. Extourne	-	-	-	-	-	2 532,71	-	-	-	35 968 704	52 877 419	53 780 341	142 628 997
TOTAL	291 736 306	274 546 128	314 710 110	383 887 532	337 632 239	339 793 619	300 670 392	353 568 414	334 152 243	388 234 320	389 932 099	499 243 513	4 208 106 914

Sources : Ministère des Finances (Direction du Trésor) et Banque Centrale du Congo.

Tableau II.3 bis

DEPENSES PUBLIQUES
(en milliers de CDF)

	2 016										
	Janvier	Février	Mars	Avril	Mai	Juin	Juillet	Août	Septembre	Octobre	Cumul
1. Rémunérations	159 645 828	161 136 966	167 388 983	163 678 979	163 426 999	166 487 913	165 287 516	161 804 496	164 347 934	164 040 127	1 637 245 741
2. Dette publique	7 754 282	2 906 317	5 604 545	10 292 189	31 819 073	2 830 909	59 275 775	8 070 070	6 455 725	2 067 820	137 076 705
- Extérieure	7 006 305	1 737 833	3 144 485	9 760 966	27 924 944	2 470 546	56 264 665	7 139 700	4 080 673	2 067 820	121 597 937
- Intérieure											
- Frais financiers	747 977	1 168 484	2 460 060	531 223	3 894 129	360 363	3 011 110	930 370	2 375 052		15 478 768
3. Subventions & transferts	29 488 093	38 592 246	33 466 275	28 552 521	18 747 619	31 415 995	17 727 103	23 037 308	13 992 170	12 360 307	247 379 638
- Interventions écon.	-	-	-	-	-	-	-	-	-	-	-
- Budgets annexes	29 488 093	38 592 246	33 466 275	28 552 521	18 747 619	31 415 995	17 727 103	23 037 308	13 992 170	12 360 307	247 379 638
4. Frais de fonctionnement	74 676 429	56 454 802	79 547 632	71 935 161	67 019 524	98 729 887	74 027 660	94 154 222	121 613 925	150 059 822	888 219 064
5. Dépenses en capital	2 602 845	-	-	-	-	-	-	-	-	-	2 602 845
6. Dépenses urgentes	34 981 863	16 854 563	11 554 774	31 680 786	16 497 681	21 917 142	80 027 647	26 564 280	32 101 218	38 197 274	310 377 228
7. Rembours dette Miba	-	-	-	-	-	-	-	-	-	-	-
8. Paiements TVA-R	-	46 889 807	-	59 892 210	-	-	-	-	-	30 000 000	136 782 017
9. Paiements PPTE	-	-	-	-	-	-	-	-	-	-	-
10. Extourne	-	-	-	-	-	47 211	1 655 052	-	-	0	1 702 263
TOTAL	309 149 341	275 944 894	297 562 210	306 139 636	297 510 897	321 429 058	398 000 753	313 630 375	338 510 972	396 725 350	3 224 603 485

Sources : Ministère des Finances (Direction du Trésor) et Banque Centrale du Congo.

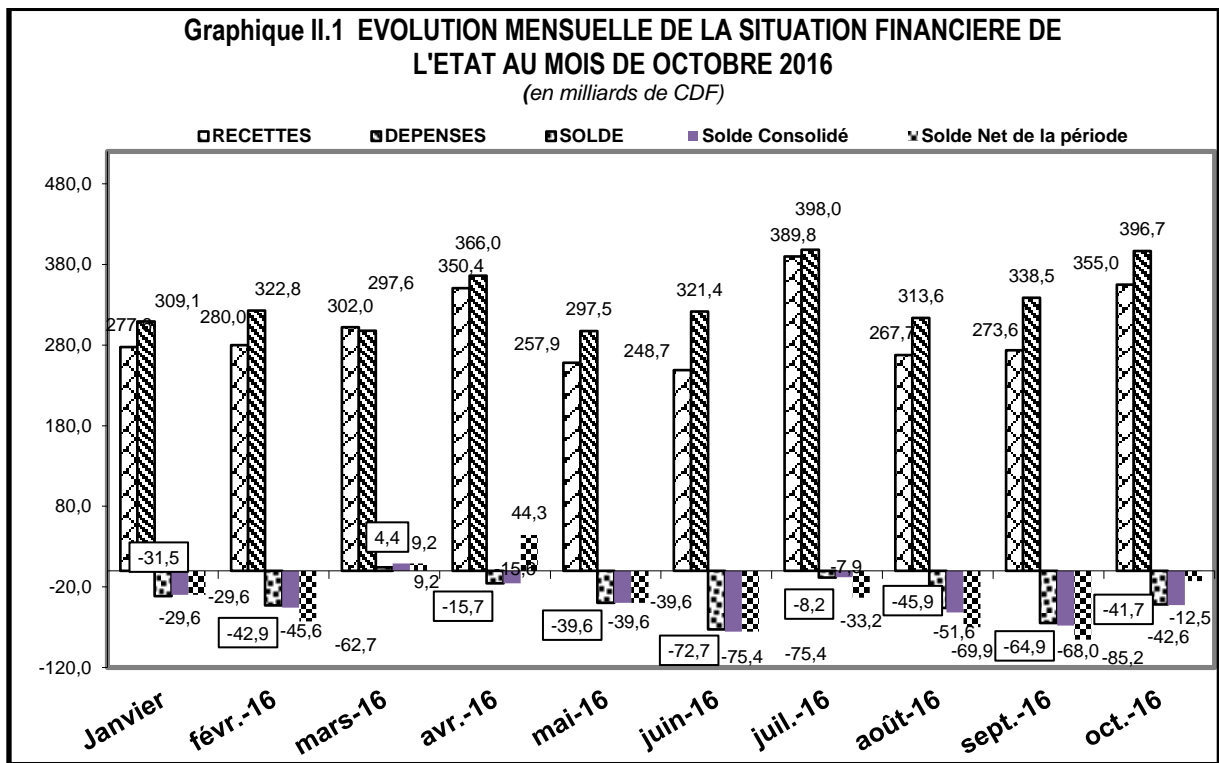

Source : Tableau II.1 bis.

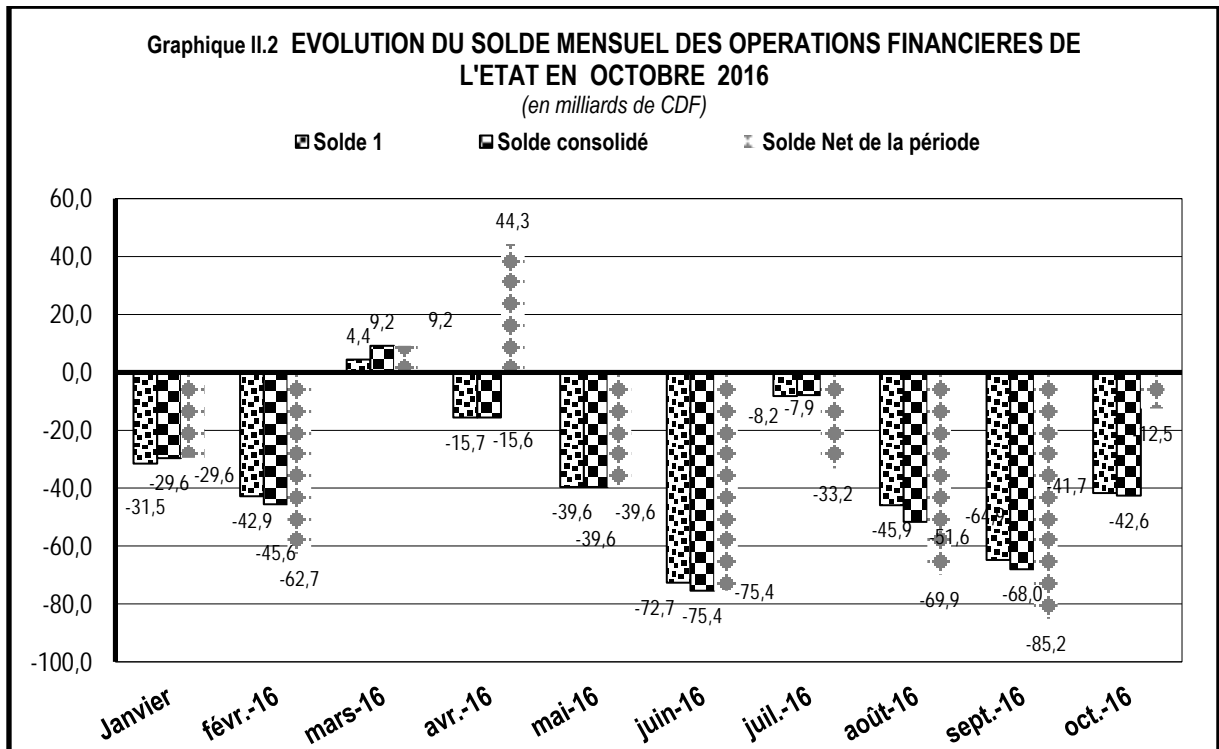

Source : Tableau II.1 bis.

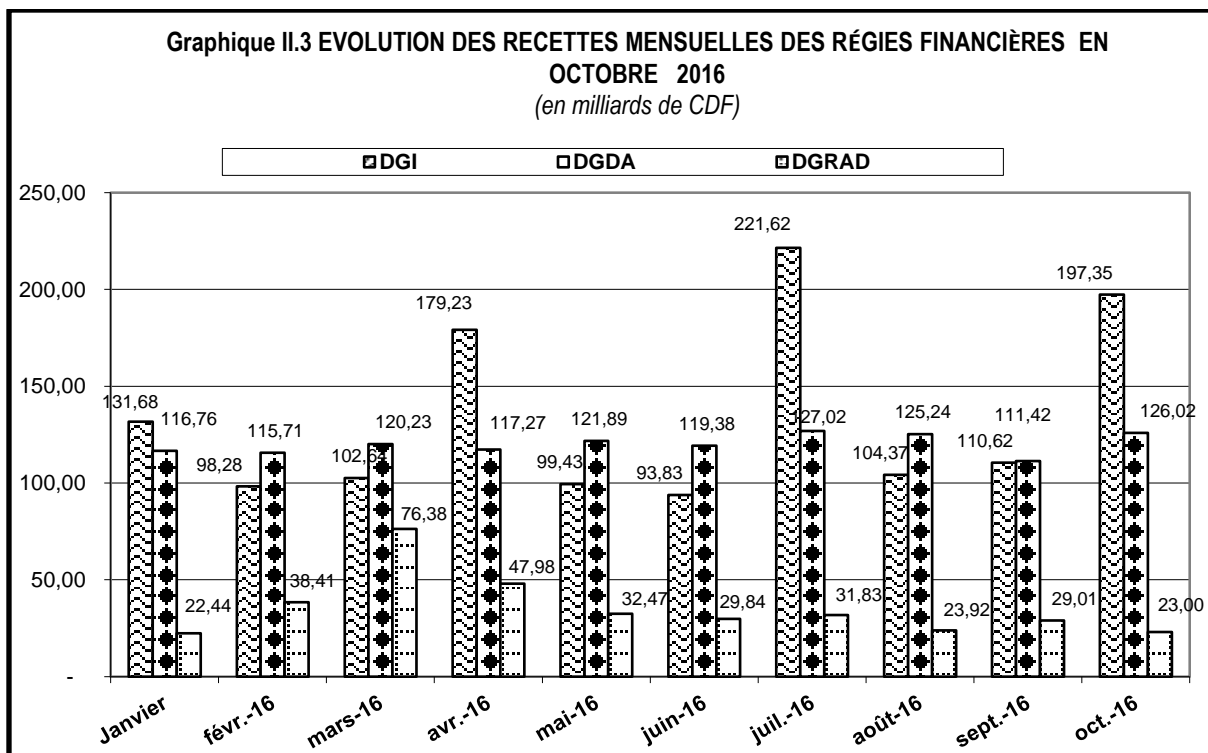

Source : Tableau II.1 bis.

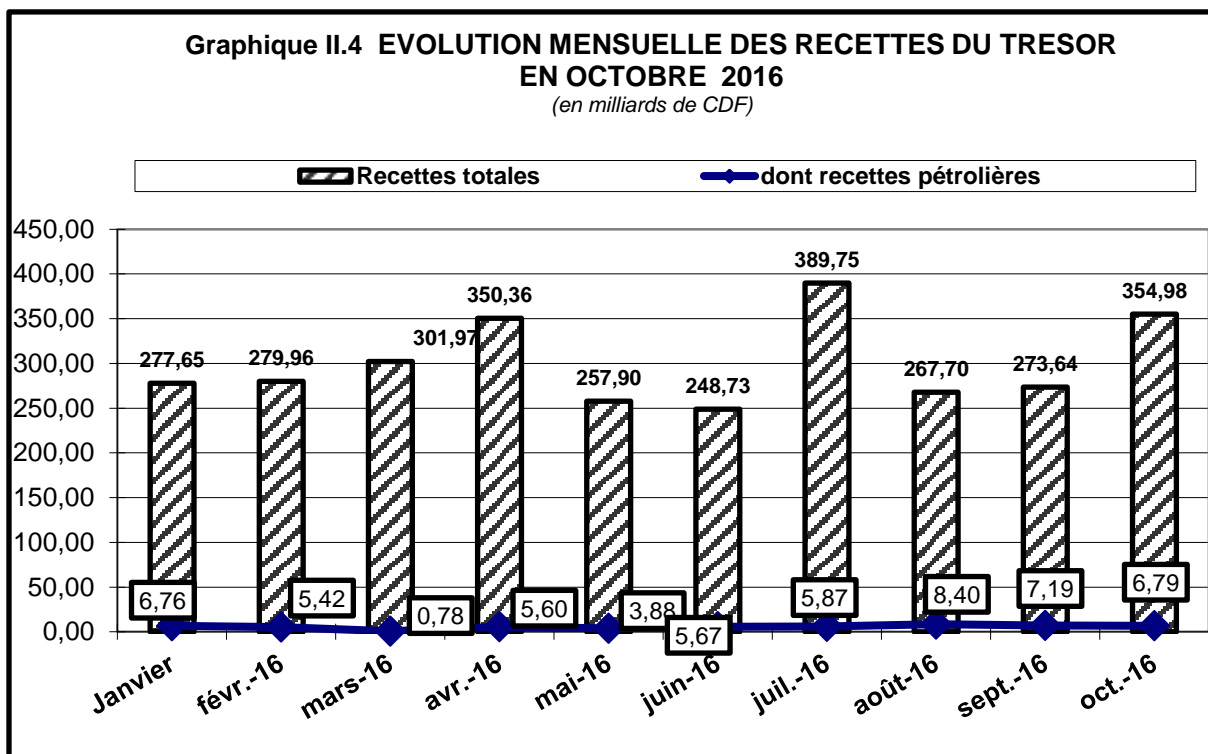

Source : Tableau II.1 bis.

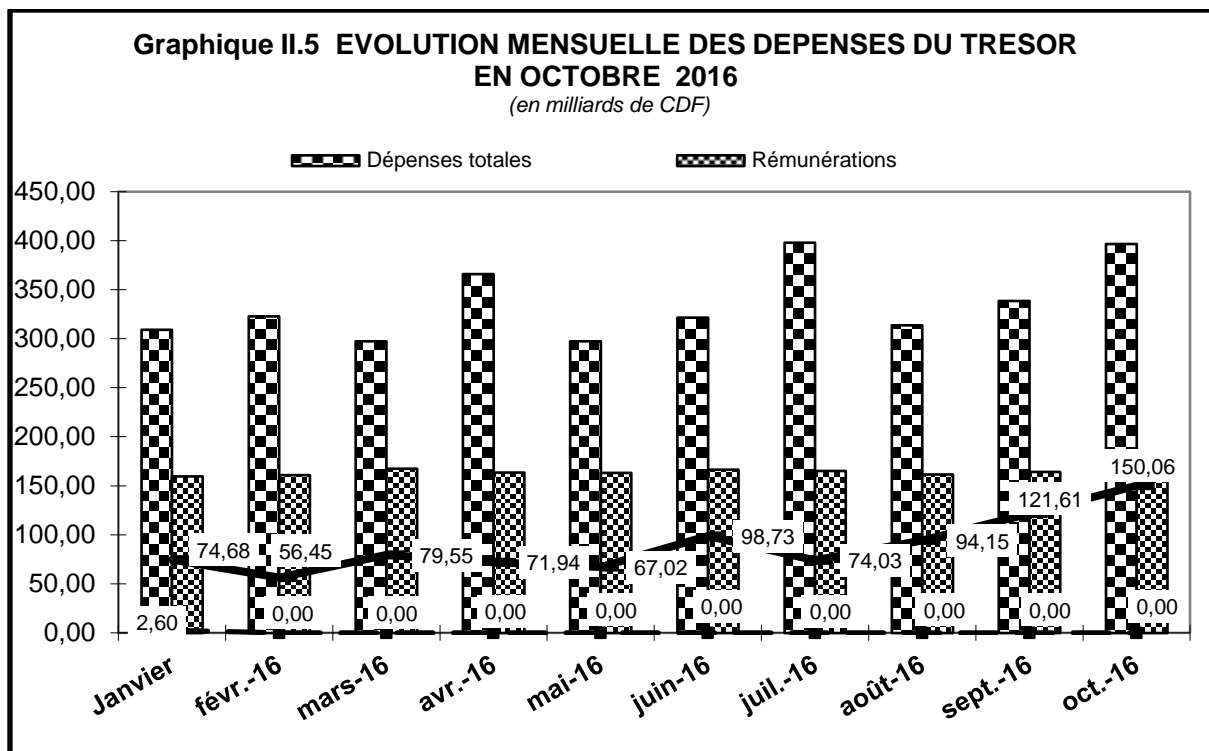

Source : Tableau II.1 bis.

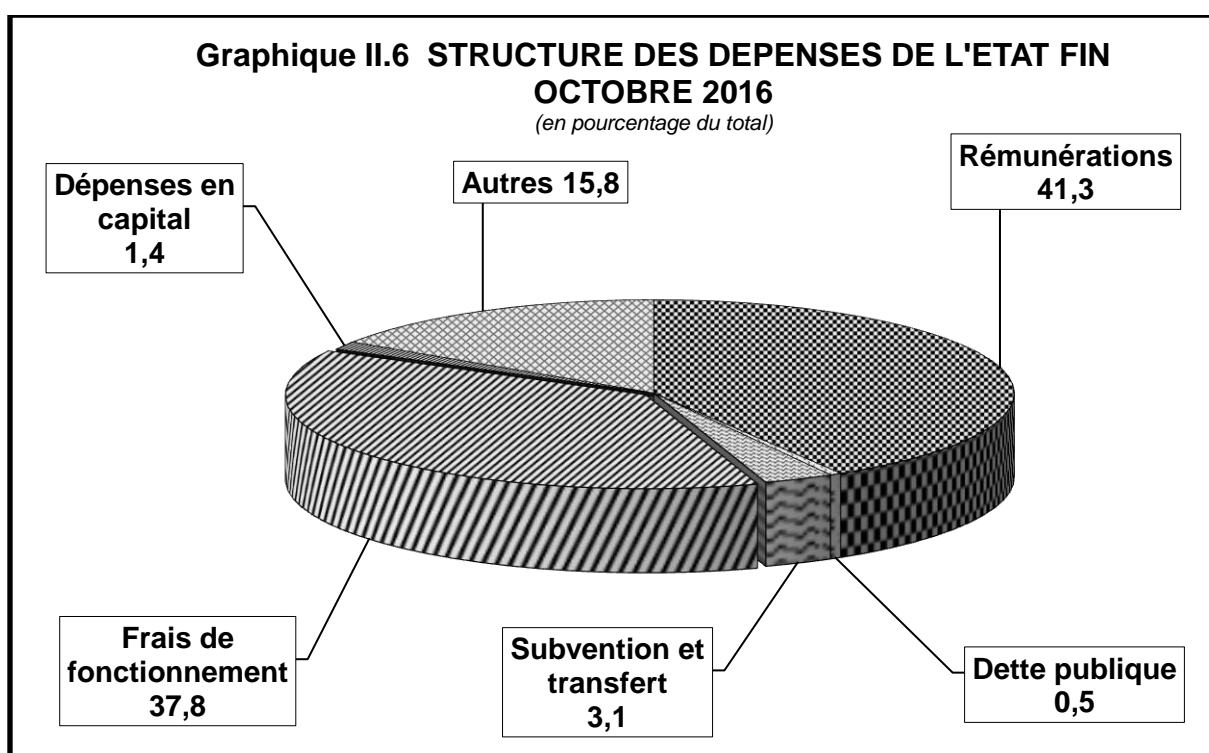

Source : Tableau II.1 bis.

Tableau III.1

ÉVOLUTION MENSUELLE DES COURS DE LA MONNAIE NATIONALE PAR RAPPORT AU USD ⁽¹⁾
(USD/CDF) Sauf indication contraire

	INDICATIF	LIBRE	VARIATIONS COURS INDICATIF		VARIATIONS COURS LIBRE		Ecart en % (4)
			(2)	(3)	(2)	(3)	
2005							
Décembre	431,28	434,31	+ 3,3	+ 3,0	+ 3,7	+ 4,3	+ 0,7
2006							
Décembre	503,43	515,93	+ 5,1	- 14,3	+ 3,4	- 15,8	+ 2,5
2007							
Décembre	500,67	503,04	+ 0,4	+ 0,6	- 0,4	+ 2,6	+ 0,5
2008							
Décembre	606,89	617,08	- 4,2	- 17,5	- 9,0	- 18,5	+ 1,7
2009							
Décembre	904,31	862,42	- 0,5	- 32,9	+ 0,3	- 28,4	- 4,6
2010							
Décembre	912,07	920,40	- 0,2	- 0,9	- 0,9	- 6,3	+ 0,9
2011							
Décembre	899,21	901,58	+ 1,3	+ 1,4	+ 0,9	+ 2,1	+ 0,3
2012							
Décembre	914,99	922,44	+ 0,1	- 1,7	- 0,1	- 2,3	+ 0,8
2013							
Décembre	926,43	935,87	- 0,4	- 1,2	- 0,5	- 1,4	+ 1,0
2014							
Janvier	927,44	936,46	- 0,1	- 0,1	- 0,1	- 0,1	+ 1,0
Février	927,50	934,52	- 0,0	- 0,1	0,2	+ 0,1	+ 0,8
Mars	925,66	934,59	+ 0,2	0,1	0,0	+ 0,1	+ 1,0
Avril	924,54	931,38	+ 0,1	0,2	0,3	+ 0,5	+ 0,7
Mai	924,86	931,15	- 0,0	0,2	0,0	+ 0,5	+ 0,7
Juin	925,04	930,94	- 0,0	0,2	0,0	+ 0,5	+ 0,6
Juillet	924,05	932,32	+ 0,1	0,3	- 0,1	+ 0,4	+ 0,9
Août	924,24	932,11	- 0,0	0,2	0,0	+ 0,4	+ 0,9
Septembre	924,44	933,15	- 0,0	0,2	- 0,1	+ 0,3	+ 0,9
Octobre	925,01	931,38	- 0,1	0,2	0,2	+ 0,5	+ 0,7
Novembre	924,33	930,89	+ 0,1	0,2	0,1	+ 0,5	+ 0,7
Décembre	925,11	932,09	- 0,1	0,1	- 0,1	+ 0,4	+ 0,8
2015							
Janvier	925,44	933,43	- 0,0	- 0,0	- 0,1	- 0,1	+ 0,9
Février	925,02	931,38	+ 0,0	+ 0,0	+ 0,2	+ 0,1	+ 0,7
Mars	925,62	931,75	- 0,1	- 0,1	- 0,0	+ 0,0	+ 0,7
Avril	925,53	931,43	+ 0,0	- 0,0	+ 0,0	+ 0,1	+ 0,6
Mai	924,79	932,02	+ 0,1	+ 0,0	- 0,1	+ 0,0	+ 0,8
Juin	925,59	932,07	- 0,1	- 0,1	- 0,0	+ 0,0	+ 0,7
Juillet	925,38	932,19	+ 0,0	- 0,0	- 0,0	- 0,0	+ 0,7
Août	925,73	932,16	- 0,0	- 0,1	+ 0,0	- 0,0	+ 0,7
Septembre	926,16	933,13	- 0,0	- 0,1	- 0,1	- 0,1	+ 0,8
Octobre	927,45	931,89	- 0,1	- 0,3	+ 0,1	+ 0,0	+ 0,5
Novembre	927,64	931,86	- 0,0	- 0,3	+ 0,0	+ 0,0	+ 0,5
Décembre	927,51	933,79	+ 0,0	- 0,3	- 0,2	- 0,2	+ 0,7
2016							
Janvier	928,49	938,41	- 0,1	- 0,1	- 0,5	- 0,5	+ 1,1
Février	930,23	942,09	- 0,2	- 0,3	- 0,4	- 0,9	+ 1,3
Mars	936,48	948,51	- 0,7	- 1,0	- 0,7	- 1,6	+ 1,3
Avril	945,70	969,00	- 1,0	- 1,9	- 2,1	- 3,6	+ 2,5
Mai	952,18	978,17	- 0,7	- 2,6	- 0,9	- 4,5	+ 2,7
Juin	965,71	1 003,14	- 1,4	- 4,0	- 2,5	- 6,9	+ 3,9
Juillet	991,62	1 054,43	- 2,6	- 6,5	- 4,9	- 11,4	+ 6,3
Août	1 011,69	1 070,37	- 2,0	- 8,3	- 1,5	- 12,8	+ 5,8
Septembre	1 060,98	1 200,12	- 4,6	- 12,6	- 10,8	- 22,2	+ 13,1
Octobre	1 120,56	1 231,45	- 5,3	- 17,2	- 2,5	- 24,2	+ 9,9

Source : - Banque Centrale du Congo.

(1) Cours moyens mensuels à la clôture de la journée.

(2) Variations calculées par rapport au cours du mois précédent.

(3) Variations calculées par rapport au dernier cours de l'année précédente.

(4) Ecart entre le cours libre et le cours indicatif.

Tableau III.2

ÉVOLUTION DU TAUX DE CHANGE DU DOLLAR SUR LE MARCHÉ ⁽¹⁾
(USD/CDF)

	Banques agréées		Bureaux de change		Cours		Ecart en %	Cours	
	Cours acheteur	Cours vendeur	Cours acheteur	Cours vendeur	indicatif	libre		le plus bas	le plus haut
2005									
Décembre									
30/12	443,31	446,60	447,37	453,08	445,40	450,22	1,08	440,00	456,55
2006									
Décembre									
28/12	499,70	507,52	513,19	518,66	503,43	515,93	2,48	520,00	490,00
2007									
Décembre									
31/12	496,59	510,29	500,81	508,63	502,99	504,72	0,34	495,64	516,61
2008									
Décembre									
30/12	627,97	649,85	652,68	662,23	639,32	657,45	2,84	605,72	674,98
2009									
Décembre									
30/12	896,89	908,10	900,67	908,54	902,66	904,60	0,22	895,00	915,00
2010									
Décembre	906,50	922,40	915,15	925,00	915,13	920,08	0,54	890,00	937,48
2011									
Décembre	903,30	915,20	921,47	926,53	910,65	924,00	1,47	880,00	930,00
2012									
Décembre	911,60	919,99	922,71	929,04	915,17	925,87	1,17	899,00	935,00
2013									
Décembre	921,62	932,23	932,86	940,19	925,50	936,52	1,19	900,00	945,00
2014									
Janvier	920,94	933,63	934,62	941,88	926,74	938,25	1,24	900,00	951,99
Février	923,77	931,12	933,15	937,76	929,39	935,46	0,65	903,33	945,00
Mars	917,45	923,83	922,14	930,45	921,93	926,29	0,47	900,00	945,00
Avril	917,51	931,47	926,99	935,92	924,01	931,45	0,81	908,00	939,37
Mai	922,18	929,08	929,34	935,69	925,87	932,51	0,72	900,00	940,00
Juin	921,23	928,61	928,30	936,14	926,12	932,22	0,66	909,00	940,00
Juillet	918,85	927,08	929,95	933,09	924,16	931,52	0,80	905,00	940,00
Août	916,90	930,00	929,85	937,40	922,66	933,62	1,19	907,00	940,00
Septembre	917,59	931,67	931,80	932,33	925,80	932,07	0,68	900,00	940,03
Octobre	920,97	930,65	927,37	930,04	925,54	928,71	0,34	909,00	940,00
Novembre	922,38	930,43	930,89	933,01	925,32	931,95	0,72	905,57	940,00
Décembre	917,61	931,77	930,03	935,10	924,51	932,56	0,87	905,56	940,00
2015									
Janvier	919,76	930,36	926,43	934,55	925,32	930,49	0,56	907,11	940,00
Février	921,26	927,28	929,72	935,39	924,13	932,56	0,91	910,00	940,00
Mars	922,11	929,50	928,69	934,44	926,15	931,57	0,69	913,00	930,76
Avril	919,87	929,23	926,66	936,29	926,62	931,47	0,52	900,00	940,00
Mai	921,48	929,74	928,46	939,38	926,06	933,92	0,85	910,00	940,00
Juin	920,65	932,21	928,32	937,36	925,79	932,84	0,76	912,00	940,00
Juillet	917,62	928,03	928,84	935,37	924,23	932,10	0,85	910,00	940,00
Août	919,86	931,68	931,44	934,70	926,48	933,07	0,71	911,00	940,00
Septembre	918,84	931,03	930,68	934,55	925,45	932,61	0,77	900,00	941,22
Octobre	920,74	931,18	929,40	933,37	928,02	931,38	0,36	910,00	940,00
Novembre	922,44	930,41	931,13	933,11	925,73	932,12	0,69	913,00	940,00
Décembre	921,95	934,19	936,77	939,91	927,92	938,34	1,12	900,13	950,00
2016									
Janvier	994,40	947,15	932,92	940,53	929,51	936,73	0,78	910,09	952,00
Février	931,27	938,27	942,51	948,08	933,97	945,30	1,21	913,27	958,12
Mars	936,61	948,54	951,69	961,55	941,58	956,62	1,60	975,00	927,29
Avril	945,60	959,83	968,33	981,73	949,49	975,03	2,69	988,67	935,15
Mai	947,56	968,36	982,13	989,82	954,95	985,98	3,25	936,68	990,00
Juin	978,43	997,05	1 009,33	1 043,68	983,76	1 026,51	4,34	958,80	1 150,00
Juillet	991,82	1 017,51	1 049,08	1 074,00	997,17	1 061,54	6,45	970,00	1 150,00
Août	1 017,32	1 038,80	1 072,84	1 100,00	1 024,00	1 086,42	6,10	991,21	1 150,00
Septembre	1 042,17	1 084,17	1 187,23	1 213,01	1 060,98	1 200,12	13,11	1 000,00	1 250,00
Octobre	1 103,89	1 179,18	1 187,91	1 275,00	1 120,56	1 231,45	9,90	1 045,84	1 275,00

Source : - Banque Centrale du Congo.

(1) Cours fin période.

Tableau III.3

VARIATIONS MOYENNES MENSUELLES DES COURS DE CHANGE EN % ⁽¹⁾

Périodes	2008		2009		2010		2011		2012		2013		2014		2015		2016	
	INDICATIF	LIBRE	INDICATIF	LIBRE	INDICATIF	LIBRE	INDICATIF	LIBRE	INDICATIF	LIBRE	INDICATIF	LIBRE	INDICATIF	LIBRE	INDICATIF	LIBRE	INDICATIF	LIBRE
	USD	USD	USD	USD	USD	USD	USD	USD	USD	USD	USD	USD	USD	USD	USD	USD	USD	USD
Janvier	-6,0	-8,0	-7,7	-7,3	-1,9	-1,7	-0,1	-0,0	-0,1	-0,0	-0,0	0,0	-0,0	0,0	-0,0	-0,0	-0,1	-0,5
Février	-4,5	-4,6	-7,5	-7,5	-1,0	-1,0	0,0	0,0	-0,0	0,1	-0,0	0,0	-0,0	0,0	0,0	-0,0	-0,2	-0,4
Mars	-3,2	-3,4	-7,0	-7,2	0,0	-0,1	0,0	0,0	-0,0	-0,0	0,0	0,0	0,0	0,0	-0,1	-0,0	-0,7	-0,7
Avril	-2,6	-2,6	-5,9	-4,8	-0,2	-0,0	-0,0	-0,0	-0,0	0,0	0,0	0,0	0,0	0,0	0,0	0,0	-1,0	-2,1
Mai	-2,1	-2,0	-3,8	-3,4	-0,1	-0,1	-0,0	-0,0	-0,0	0,0	-0,0	-0,0	-0,0	-0,0	-0,0	0,0	-0,7	-0,9
Juin	-1,6	-1,8	-2,8	-2,5	0,0	-0,1	-0,0	0,0	0,0	-0,0	0,0	-0,0	-0,0	0,0	-0,0	-0,0	-1,4	-2,5
Juillet	-1,5	-1,5	-3,0	-2,7	0,0	-0,0	0,0	-0,0	0,0	0,0	0,0	0,0	0,0	0,0	-0,1	-0,0	-0,1	-0,2
Août	-1,3	-1,3	-3,0	-2,9	0,0	0,0	-0,0	0,0	0,0	0,0	-0,0	-0,0	-0,0	0,0	-0,0	-0,0	-0,1	0,1
Septembre	-1,3	-1,3	-1,2	-3,0	-0,1	-0,0	-0,0	0,0	0,0	0,0	-0,0	-0,0	-0,0	-0,1	0,0	0,0	-0,2	-0,4
Octobre	-1,3	-1,4	-3,2	-3,0	0,0	-0,0	-0,0	-0,0	0,0	0,0	0,0	-0,0	0,0	0,0	-0,0	0,0	-0,3	-0,1
Novembre	-1,4	-1,5	-3,2	-2,9	0,0	-0,0	0,2	0,2	0,0	0,0	-0,0	-0,0	0,0	-0,0	-0,0	-0,0		
Décembre	-2,0	-2,2	-2,8	2,0	-0,0	-0,0	-0,2	-0,2	-0,0	-0,0	-0,0	-0,0	0,0	0,0	-0,0	-0,0		

Source : - Banque Centrale du Congo.

(1) Il s'agit de la moyenne des variations.

Tableau III.4

COURS DE CHANGE MOYEN INTERBANCAIRE DES DEVICES ETRANGERES CONTRE LA DEVISE NATIONALE (CDF)

	2 013		2 014		2 015		2 016									
	Décembre	Moyenne annuelle	Décembre	Moyenne annuelle	Décembre	Moyenne annuelle	Janvier	Février	Mars	Avril	Mai	Juin	Juillet	Août	Septembre	Octobre
1 USD	926,63	919,67	925,14	926,06	927,31	926,03	928,25	930,02	936,15	945,33	951,92	963,75	990,98	1 010,48	1 033,91	1 087,72
1 CAD.	871,40	892,69	800,82	837,96	677,75	726,11	654,63	671,91	705,79	735,96	736,42	763,84	760,54	777,19	788,18	822,39
1 GBP	1 516,42	1 438,52	1 433,39	1 523,10	1 391,54	1 411,67	1 340,94	1 330,73	1 330,45	1 351,89	1 383,93	1 387,83	1 304,32	1 323,79	1 360,13	1 344,35
1 CHF	1 038,00	992,40	949,54	1 012,27	930,56	961,00	923,09	935,08	952,30	981,14	974,70	993,55	1 008,91	1 041,08	1 060,48	1 102,06
100 JPY	894,88	944,19	775,13	876,88	761,03	765,61	784,18	807,83	828,96	860,58	875,19	904,48	952,01	626,39	1 012,72	1 048,64
100 XAF	193,68	186,25	174,06	187,23	153,75	156,95	153,70	157,14	158,48	163,40	164,25	165,15	167,19	172,69	176,62	182,91
1 EUR	1 270,45	1 221,74	1 155,82	1 230,94	1 008,53	1 029,76	1 008,19	1 030,74	1 039,53	1 071,81	1 077,39	1 083,38	1 096,70	1 132,76	1 158,56	1 194,93
1 ZAR	89,36	95,71	80,64	85,39	62,15	73,07	57,22	58,88	60,05	64,59	95,82	63,75	68,56	73,48	73,16	77,99
1 DTS	1 425,39	1 396,93	1 347,96	1 406,27	1 285,11	1 295,68	1 282,85	1 295,99	1 305,27	1 331,78	1 343,75	1 358,67	1 377,93	1 413,96	1 446,66	1 502,00
1 AUD	829,29	890,60	766,50	835,85	671,68	694,58	655,55	662,03	699,84	724,51	697,51	712,55	746,90	771,46	782,29	828,60

Source : - Banque Centrale du Congo.

Tableau III.5

VOLUME DES TRANSACTIONS SUR LE MARCHÉ DES CHANGES

(en millions de USD)

Période	BCC		Bques agréées		Bur. de Chge		Total		Volume total
	Achat	Vente	Achat	Vente	Achat	Vente	Achat	Vente	
2006									
déc-06	5,50	0,00	32,48	42,21	0,86	0,83	38,84	43,05	81,89
Cumul 06	10,40	11,00	308,80	367,94	13,33	13,77	332,53	392,71	725,24
2007									
déc-07	0,00	0,00	56,42	60,67	2,08	2,35	58,49	63,02	121,52
Cumul 07	66,94	0,00	533,47	562,79	13,04	14,25	613,45	515,38	1 128,83
2008									
déc-08	0,00	0,00	72,52	76,48	0,69	0,76	73,21	77,24	150,44
Cumul 08	0,00	0,00	916,46	973,39	10,00	10,59	926,45	983,97	1 910,43
2009									
déc-09	0,00	12,25	85,54	81,04	0,47	0,57	86,01	93,86	179,87
Cumul 09	11,00	124,65	851,04	867,41	5,65	5,54	867,70	997,60	1 865,30
2010									
déc-10	0,00	0,00	104,77	121,60	0,56	0,68	105,33	122,28	227,61
Cumul 10	0,00	10,00	1 039,55	1 094,18	5,58	5,58	1 045,13	1 109,76	2 154,89
2011									
déc-11	4,02	0,00	76,09	92,21	0,27	0,29	80,38	92,50	172,88
Cumul 11	164,97	49,90	1 211,34	1 310,44	5,78	6,54	1 382,09	1 366,89	2 748,98
2012									
déc-12	47,00	0,00	158,31	187,08	3,05	2,62	208,36	189,70	398,07
Cumul 12	266,36	29,13	2 144,98	2 237,98	25,70	19,90	2 437,05	2 287,01	4 724,06
2013									
janv-13	16,00	24,00	217,61	198,84	1,88	1,68	235,49	224,52	460,01
mars-13	0,00	0,00	196,47	174,29	3,54	3,49	200,01	177,79	377,80
juin-13	0,00	0,00	137,54	138,21	1,68	1,80	139,22	140,01	279,23
sept-13	0,00	0,00	199,64	226,30	2,21	2,00	201,86	228,30	430,16
déc-13			223,94	197,59	1,46	1,25	225,40	198,83	424,23
Cumul 13	25,00	24,00	2 289,00	2 291,63	25,78	23,93	2 339,77	2 339,57	4 679,34
2014									
janv-14	26,00	0,00	216,34	201,54	1,55	1,36	243,89	202,90	446,79
févr-14	25,00	0,00	253,99	219,30	1,33	1,13	280,32	220,43	500,75
mars-14	156,00	0,00	256,36	314,41	1,27	1,10	413,63	315,50	729,13
avr-14	46,50	0,00	245,92	228,38	1,46	1,32	293,88	229,70	523,58
mai-14	42,00	0,00	229,55	231,42	1,28	1,05	272,83	232,48	505,30
juin-14	25,00	0,00	233,58	237,04	1,30	1,20	259,88	238,23	498,12
juil-14	53,10	0,00	289,99	294,97	2,59	2,47	345,69	297,44	643,13
août-14	92,00	0,00	247,72	263,27	1,72	1,46	341,44	264,72	606,17
sept-14	10,00	0,00	241,80	265,92	1,69	1,50	253,49	267,42	520,92
oct-14	54,00	0,00	292,04	289,19	2,09	1,80	348,13	290,99	639,11
nov-14	40,00	0,00	302,32	291,45	1,74	1,51	344,07	292,96	637,03
déc-14	42,00	0,00	239,14	309,87	1,98	1,79	283,12	311,65	594,77
Cumul 14	611,60	0,00	3 048,75	3 146,76	20,01	17,66	3 680,36	3 164,42	6 844,79
2015									
janv-15	20,00	0,00	192,10	220,01	1,33	1,15	213,43	221,16	434,60
févr-15	27,50	0,00	224,82	250,19	1,47	1,32	253,79	251,51	505,31
mars-15	23,50	0,00	225,10	325,28	6,80	8,67	255,40	333,95	589,35
avr-15	36,00	0,00	295,65	349,94	1,75	1,61	333,40	351,55	684,96
mai-15	16,00	6,00	190,30	220,70	1,38	1,22	207,68	227,93	435,61
juin-15	20,00	14,10	230,51	324,39	1,62	1,49	252,13	339,97	592,10
juil-15	5,00	5,00	259,36	402,33	2,08	1,74	266,44	409,07	675,50
août-15	13,40	10,40	215,33	228,42	2,23	1,82	230,96	240,64	471,60
sept-15	7,00	7,00	252,82	259,35	2,39	2,03	262,21	268,38	530,59
oct-15	13,00	9,00	163,27	221,12	2,11	1,71	178,39	231,84	410,22
nov-15	0,00	0,00	228,39	258,08	2,34	2,19	230,73	260,27	491,00
déc-15	4,10	4,10	230,20	328,62	2,41	2,19	236,71	334,91	571,62
Cumul 15	185,50	55,60	2 707,85	3 388,43	27,92	27,15	2 921,28	3 471,19	6 392,46
2016									
janv-16	0,00	0,00	192,56	202,25	1,75	2,01	194,31	204,26	398,56
févr-16	0,00	50,00	171,88	148,34	1,39	1,81	173,28	200,16	373,43
mars-16	0,00	0,00	208,00	179,45	1,84	1,66	209,84	181,10	390,95
avr-16	0,00	50,00	242,40	125,40	1,82	1,00	244,22	176,40	420,62
mai-16	0,00	0,00	188,19	128,05	1,30	1,13	189,49	129,18	318,67
juin-16	0,00	50,00	189,88	87,44	1,32	0,69	191,20	138,12	329,32
juil-16	0,00	0,00	177,75	54,93	0,88	0,50	178,63	55,43	234,06
août-16	0,00	0,00	119,88	59,40	0,40	0,35	120,28	59,76	180,04
sept-16	0,00	0,00	85,00	35,59	0,26	0,16	85,26	35,75	121,01
oct-16	0,00	50,00	104,87	32,49	0,51	0,44	105,38	82,93	188,31
Cumul 16	0,00	200,00	1 680,41	1 053,34	11,49	9,74	1 691,90	1 263,08	2 954,98

Source : Banque Centrale du Congo.

Tableau III.7

POSITION NETTE DE CHANGE D' AUTRES INSTITUTIONS DES DEPOTS ⁽¹⁾

(en milliers de USD)

	2013	2014	2015	2016								
	Année (p)	Année (p)	Décembre (p)	Janvier (p)	Février (p)	Mars (p)	Avril (p)	Mai(p)	Juin(p)	Juil(p)	Août(p)	Sept(p)
1. Position nette en début période (a)	-5 555	12 489	-15 402	-29 924	-29 956	-30 753	-18 868	-404	-32 183	974	-104 968	-19 360
2. Différence des cours	5 830	-2 984	2 431	-344	-120	125	12	-4 132	35 531	3 837	115 684	57
3. Position nette en début période (b)	275	9 505	-12 971	-30 268	-30 076	-30 628	-18 856	-4 536	3 348	4 811	10 716	-19 303
4. Recettes	6 014 427	1 051 501	369 741	220 824	379 851	471 133	415 432	394 389	267 575	391 834	567 134	629 722
- Exportations	2 145 676	512 808	93 010	78 455	88 406	120 500	126 017	143 546	102 218	175 965	217 200	253 998
- Invisibles	3 868 751	538 693	276 731	142 369	291 445	350 633	289 415	250 843	165 357	215 869	349 934	375 724
5. Dépenses	4 757 463	739 203	233 538	138 423	186 496	229 020	233 824	208 717	144 170	199 659	220 842	179 546
- Importations	1 360 091	131 000	79 888	59 089	85 359	107 157	107 786	80 174	65 365	67 404	79 540	58 076
- Invisibles	3 397 372	608 203	153 650	79 334	101 137	121 863	126 038	128 543	78 805	132 255	141 302	121 470
6. Solde (4 -5)	1 256 964	312 298	136 203	82 401	193 355	242 113	181 608	185 672	123 405	192 175	346 292	450 176
7. Solde des moyens de couverture	-1 251 415	-293 252	-153 156	-82 089	-194 032	-230 353	-163 156	-213 319	-125 779	-301 954	-376 368	-446 268
8. Position nette à fin période (3+6+7)	5 825	28 551	-29 924	-29 956	-30 753	-18 868	-404	-32 183	974	-104 968	-19 360	-15 395

Source : - Banque Centrale Congo.

(1) Au cours du dernier jour de la période.

(a) Cours initial.

(b) Cours actuel.

(p) Provisoire

Tableau III.8

ÉVOLUTION DES COURS MOYENS MENSUELS DES MATIÈRES PREMIÈRES D'ORIGINE MINÉRALE

Produits et marchés	Cotations	Moyenne 2012	Moyenne 2013	Moyenne 2014	Moyenne 2015	2016									
						Janvier	Février	Mars	Avril	Mai	Juin	Juillet	Août	Septembre	Octobre
- Cuivre (LME)	\$/tm	7 944,35	7 329,50	6 859,33	5 509,01	4 481,50	4 586,86	4 952,00	4 840,93	4 736,98	4 624,07	4 861,00	4 770,30	4 689,73	4 731,74
- Zinc (LME)	\$/tm	1 946,00	1 909,88	2 160,90	1 933,04	1 514,86	1 701,76	1 808,39	1 843,19	1 874,93	2 014,07	2 190,00	2 279,98	2 289,43	2 298,17
- Cobalt (Londres)	\$/lb	13,91	12,98	14,75	13,51	10,39	10,92	11,09	13,44	10,78	10,95	11,07	11,70	12,72	12,76
- Diamant Congo (CEEC)	\$/carat	13,54	14,36	14,55	15,02	15,66	16,61	14,36	16,89	19,00	14,33
- Collan (Londres)	\$/lb	117,14	115,03	92,25	77,98	53,50	60,50	61,67	63,12	61,50	61,50	61,50	61,37	59,89	58,86
- Or (New York)	\$/o.t	1 657,89	1 411,72	1 266,29	1 161,09	1 094,06	1 193,93	1 243,53	1 240,26	1 260,21	1 272,88	1 338,34	1 339,31	1 325,81	1 271,39
- Argent (New York)	cts/o.t	3 124,63	2 389,37	1 908,36	1 571,95	1 405,43	1 509,00	1 541,83	1 622,10	1 692,55	1 715,36	1 994,24	1 958,00	1 919,73	1 767,90
- Pétrole :															
- Brent (Londres)	\$/baril	111,61	108,65	99,40	53,63	32,25	33,62	39,79	43,27	47,63	49,86	46,58	47,03	47,29	51,47
- WTI (New York)	\$/baril	94,19	97,94	93,40	48,91	32,02	30,36	37,89	40,38	46,90	49,03	45,04	44,98	45,86	50,79

Source : Bourse -Les Echos.

Pour mémoire : Once troy (o.t) = 31,103 g et lb = 0,453 kg.

48

Tableau III.8. bis

ÉVOLUTION DES COURS MOYENS MENSUELS DES MATIÈRES PREMIÈRES D'ORIGINE AGRICOLE

Produits et marchés	Cotations	Moyenne 2012	Moyenne 2013	Moyenne 2014	Moyenne 2015	2016									
						Janvier	Février	Mars	Avril	Mai	Juin	Juillet	Août	Septembre	Octobre
- Huile de palme (Kuala Lumpur) ⁽¹⁾	Riggints/tm	3 199,97	2 587,80	3 059,57	2 204,98	2 355,05	2 500,14	2 612,43	2 664,52	2 603,41	2 518,82	2 340,62	2 660,96	2 728,82	2 702,24
- Café Arabica (New York)	Cts/lb	174,55	126,01	177,12	132,86	117,23	116,50	125,02	123,00	125,01	135,69	145,96	141,23	151,52	155,58
- Café Robusta (Londres)	\$/tm	2 013,87	1 850,62	2 004,49	1 714,21	1 397,81	1 386,86	1 416,09	1 520,05	1 617,95	1 652,59	1 794,29	1 798,26	1 930,23	2 077,10
- Caoutchouc (Singapour)	Cts/kg	336,09	279,66	196,49	155,62	122,90	125,90	142,93	160,50	168,25	158,26	179,01	175,40	159,88	166,44
- Cacao (New York)	\$/tm	2 237,79	2 210,00	2 210,00	2 918,69	2 907,57	2 841,43	3 014,39	2 936,76	3 163,00	3 117,64	3 163,00	3 163,00	3 163,00	3 163,00
- Coton (New York)	Cts/lb	79,91	83,27	76,61	63,26	61,91	59,61	57,81	61,66	62,11	64,11	70,30	70,13	68,72	69,57
- Bois (Chigago) ⁽²⁾	\$/bdft	287,42	345,68	338,42	269,06	248,24	251,10	290,38	289,42	302,85	299,50	321,84	320,35	313,77	320,31

Source : Bourse -Les Echos.

(1) - Riggints monnaie de Kwala Lumpur : 25 riggints = 5 euros.

(2) - Bdft (Board foot) : 1 bdft = 2,35973722 liters.

Tableau III.9**ÉVOLUTION DES VALEURS A L'EXPORTATION DE DIAMANT**

(en milliers de USD)

Périodes	2012		2013		2014		2015		2016	
	DIAMANT	DIAMANT	DIAMANT	DIAMANT	DIAMANT	DIAMANT	DIAMANT	DIAMANT	DIAMANT	DIAMANT
	C.A.	INDUSTRIEL ⁽¹⁾	C.A.	INDUSTRIEL ⁽¹⁾	C.A.	INDUSTRIEL ⁽¹⁾	C.A.	INDUSTRIEL ⁽¹⁾	C.A.	INDUSTRIEL ⁽¹⁾
Janvier	15 496,48	-	15 990,84	-	18 252,23	-	797,71	112,62	16 138,91	365,57
Février	32 922,17	-	12 169,91	-	20 119,41	-	768,89	107,59	14 570,27	4 179,73
Mars	24 599,86	-	19 182,08	-	14 186,57	-	1 260,67	246,99	11 492,08	6 937,23
Avril	19 669,42	-	19 658,96	-	13 793,08	-	1 163,32	134,45	13 549,28	4 848,84
Mai	21 900,60	-	18 242,24	-	15 491,20	-	850,23	270,23	15 769,69	6 874,28
Juin	23 075,38	-	11 747,00	-	21 679,35	-	1 050,91	324,65	13 744,39	7 058,30
Juillet	16 648,21	-	22 342,55	-	19 051,42	-	700,18	134,22
Août	25 504,10	-	17 911,28	-	12 257,09	-	775,70	56,75
Septembre	19 621,61	-	18 358,22	-	15 577,99	-	1 874,95	131,88
Octobre	23 844,28	-	24 634,56	-	21 144,91	-	1 079,44	148,82
Novembre	27 518,55	-	21 632,88	100 093,00	18 365,45	-	1 299,12	366,55		
Décembre	15 879,78	-	21 003,65	-	17 647,47	-	1 440,07	693,27		
TOTAL	266 680,44	-	222 874,18	100 093,00	207 566,17	-	13 061,19	2 728,02	85 264,62	30 263,95

Sources : - *Ministères des Mines (Commission interministérielle d'Harmonisation et de Consolidation des Statistiques Minières (CTCPM), à partir de 2014.*

- *Rapports Ministère des Mine et du Centre d'Evaluation, d'Expertise et de Certification des Substances Minérales Précieuses et Semi-précieuses (C.E.E.C.), avant 2014.*

(1) *Il s'agit de la production industrielle exportée par la SACIM, Sté SAGA SPRL, Sté Minière de Lupatapata (SMDL).*

Tableau III. 10

SERVICE DE LA DETTE EXTÉRIEURE PAR GROUPES DES CRÉANCIERS DU 01^{er} JANVIER AU 31 OCTOBRE 2016
(en milliers de USD)

CRÉANCIERS	Service prévu	Service effectué	Ecart	Taux d'exécution
INSTITUTIONS MULTILATÉRALES	56 651,9	117 120,3	60 468,4	206,7
CLUB DE LONDRES	2 000,0	-	-2 000,0	-
CLUB DE KINSHASA	29 530,4	34 690,6	5 160,2	117,5
CLUB DE PARIS	39 861,9	42 835,9	2 973,9	107,5
Total	128 044,2	194 646,7	66 602,5	152,0

Sources : Direction Générale de la Dette Publique (DGDP) et Banque Centrale du Congo.

Tableau III. 11

EXÉCUTION MENSUELLE DU SERVICE DE LA DETTE PAR GROUPES DES CRÉANCIERS

(en USD)

CRÉANCIERS	2 013	2 014	2 015	2016										
	Cumul	Cumul	Cumul	Janvier	Février	Mars	Avril	Mai	Juin	Juillet	Août	Septembre	Octobre	Cumul
Institutions multilatérales	91 067 460,7	103 420 441,5	135 260 496,0	6 846 326,7	1 113 903,0	19 007 640,0	8 372 895,1	2 889 568,6	7 095 330,4	41 235 508,6	10 956 389,1	19 009 860,0	592 867,8	117 120 289,2
dont : - FMI	1 581 393,6	725 475,3	38 877 912,5	6 828 950,0	-	18 609 029,0	-	-	6 905 214,0	6 889 822,0	7 017 163,0	18 641 993,6	-	64 892 171,5
Club de Londres	-	-	-	-	-	-	-	-	-	-	-	-	-	-
Club de Kinshasa	54 664 977,6	31 009 375,7	29 602 112,6	-	4 300 982,3	8 754 763,3	1 790 408,8	4 766 920,6	1 737 358,5	-	2 395 431,0	8 853 327,5	2 091 367,3	34 690 559,3
Club de Paris	43 742 937,1	74 926 557,7	70 192 838,6	-	-	84 413,0	-	19 285 928,5	23 378 515,7	717,8	-	86 277,7	-	42 835 852,7
Total	189 475 375,4	209 356 374,8	235 055 447,2	6 846 326,7	5 414 885,3	27 846 816,3	10 163 303,9	26 942 417,7	32 211 204,5	41 236 226,3	13 351 820,1	27 949 465,2	2 684 235,1	194 646 701,3

Source : Direction des Opérations Bancaires et des Marchés - BCC.

Tableau III. 12**ÉVOLUTION MENSUELLE DES RÉSERVES DE CHANGE AU SENS LARGE ⁽¹⁾**

(en millions de USD)

	2013	2014	2015	2016									
	décembre	décembre	décembre	janvier	février	mars	avril	mai	juin	juillet	août	Septembre	octobre
En millions de USD	4 306,63	4 522,11	3 136,06	2 846,29	2 790,05	2 860,25	2 761,06	2 737,25	2 618,48	2 845,77	2 777,36	2 687,46	2 585,27
En mois d'importations	5,27	4,99	2,99	2,90	2,85	2,92	2,82	2,79	2,67	2,90	2,83	2,74	2,64
En semaines d'importations	22,83	21,60	12,94	12,57	12,32	12,63	12,19	12,09	11,56	12,57	12,26	11,87	11,42

Source : Direction de la Recherche et des Statistiques - BCC.

(1) Réserves de change incluant les dépôts des banques en monnaies étrangères.

52

Tableau III. 12 bis**ÉVOLUTION MENSUELLE DES RÉSERVES DE CHANGE AU SENS STRICT ⁽²⁾**

(en millions de USD)

	2013	2014	2015	2016									
	décembre	décembre	décembre	janvier	février	mars	avril	mai	juin	juillet	août	Septembre	octobre
En millions de USD	1 745,41	1 644,46	1 405,06	1 369,08	1 320,64	1 277,23	1 193,96	1 179,48	1 084,65	1 021,74	999,73	927,74	925,40
En mois d'importations	2,14	1,81	1,34	1,40	1,35	1,30	1,22	1,20	1,11	1,04	1,02	0,95	0,94
En semaines d'importations	9,25	7,85	5,80	6,05	5,83	5,64	5,27	5,21	4,79	4,51	4,41	4,10	4,09

Source : Direction des Opérations Bancaires et des Marchés - BCC.

(2) Réserves de change tirées exclusivement du budget en devises de la BCC.

Graphique III.1 Évolution des cours indicatif et libre

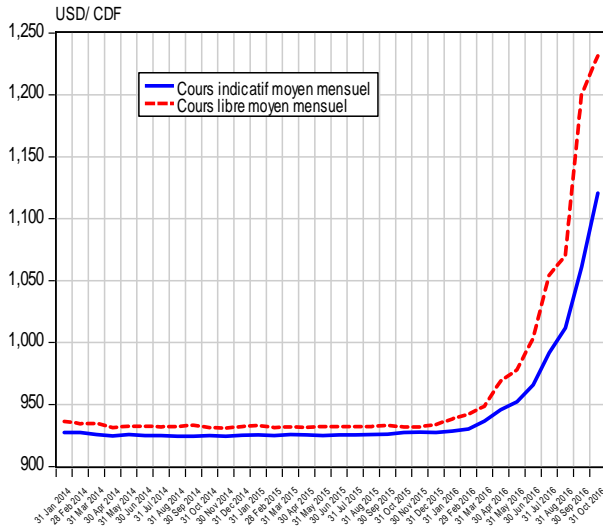

Graphique III.2 Évolution de l'écart en % entre le cours indicatif le cours libre

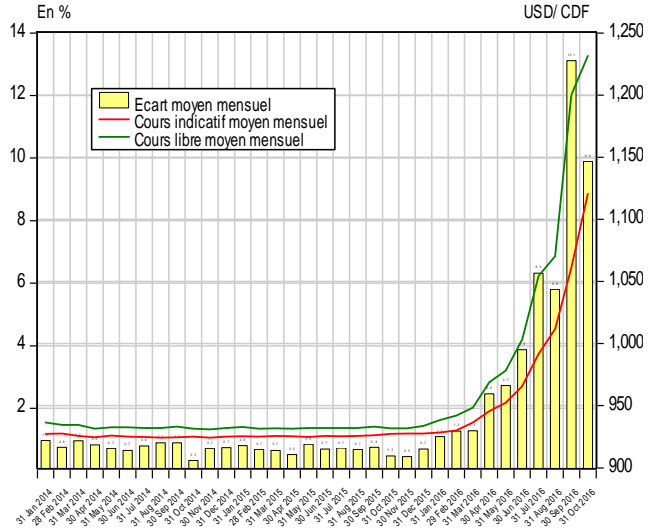

Graphique III.3 Évolution des transactions mensuelles sur le marché des changes

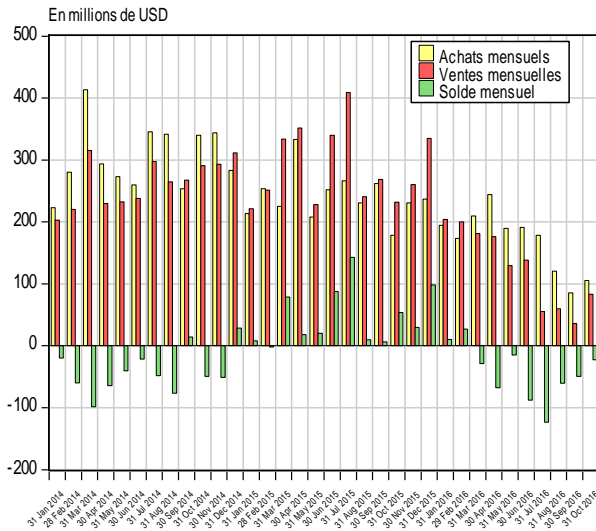

Graphique III.4 Évolution des transactions mensuelles sur le marché des changes

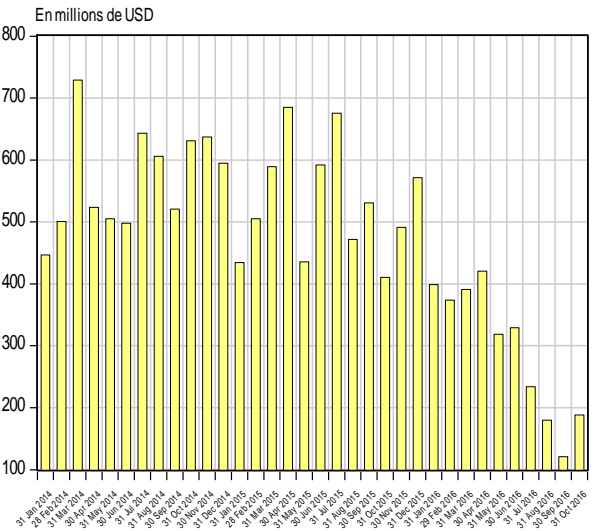

Graphique III.5 Évolution mensuelle du solde budgétaire en devises

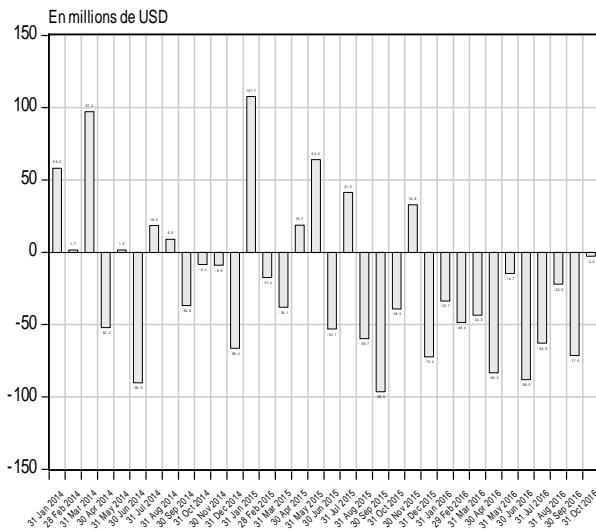

Graphique III.6 Évolution mensuelle des réserves internationales

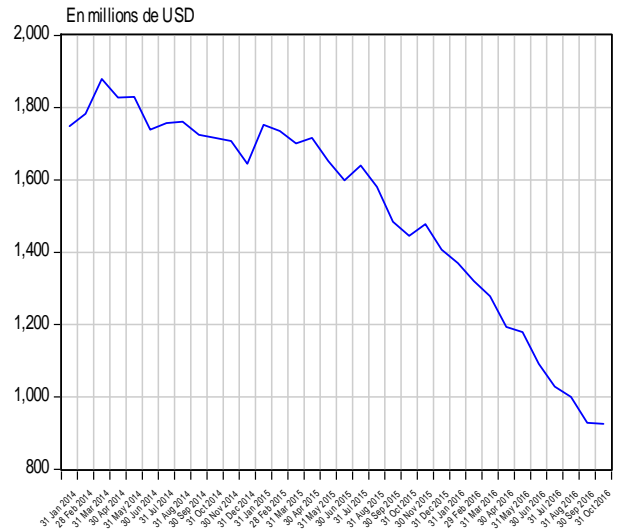

Source : Direction de la Recherche et des Statistiques sur base des données communiquées par la Direction des Opérations Bancaires et des Marchés.

Graphique III.7 Évolution des cours du cuivre et du zinc sur le marché de Londres

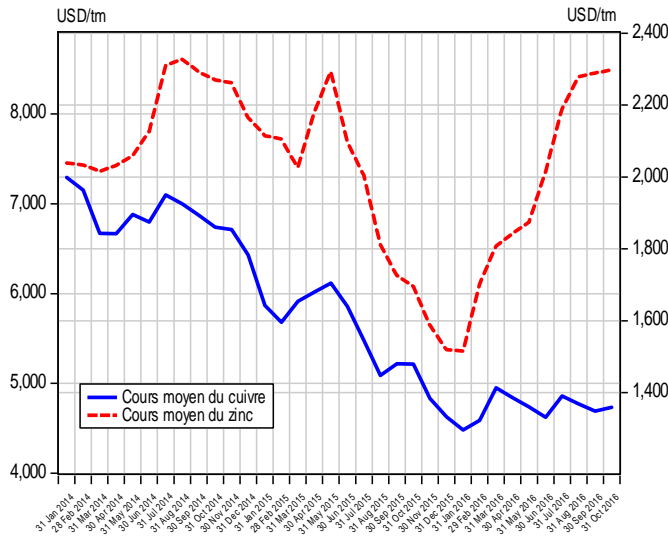

Graphique III.8 Évolution des cours du cobalt et coltan sur le marché de Londres

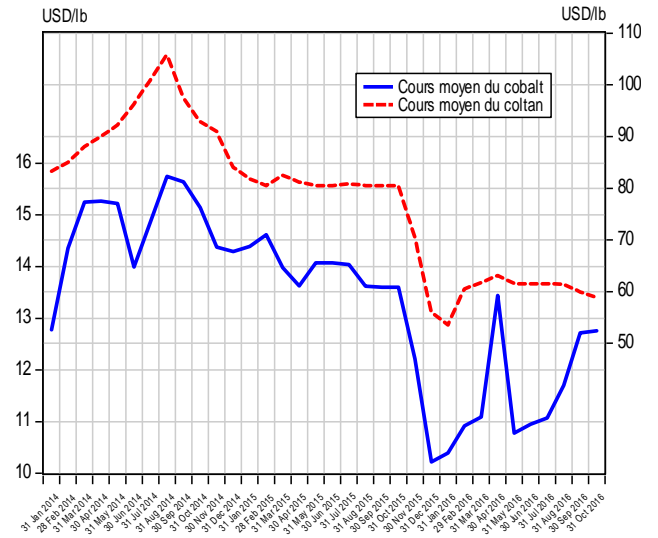

Graphique III.9 Évolution des cours de l'or et de l'argent sur le marché de New York

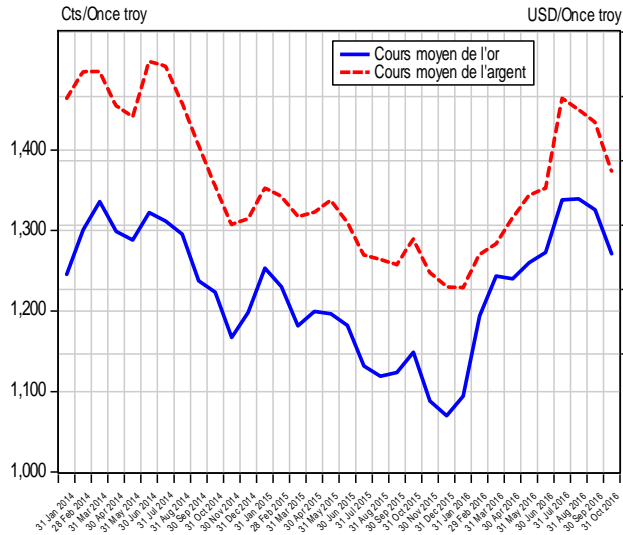

Graphique III.10 Évolution du cours du pétrole sur le marché international

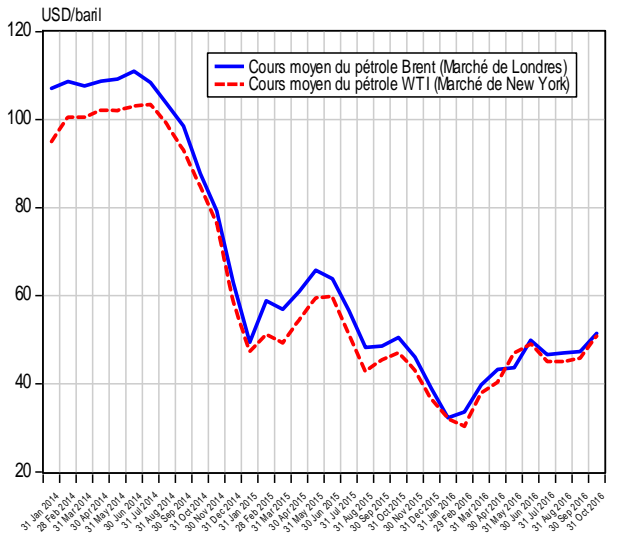

Graphique III.11 Évolution des cours du café et du cacao sur le marché international

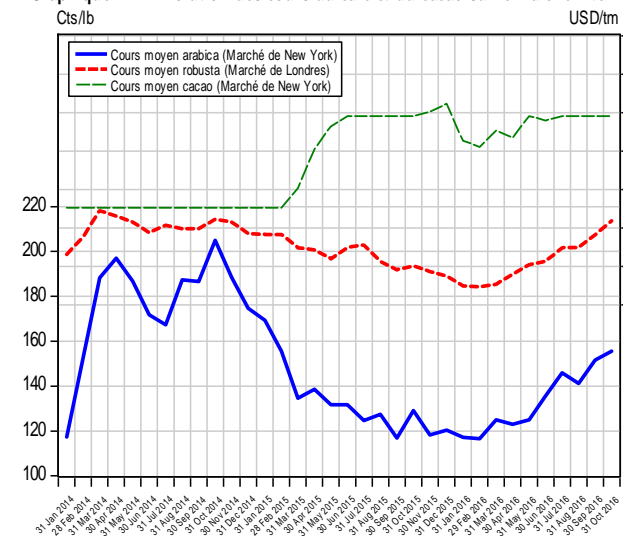

Graphique III.12 Évolution du cours du coton sur le marché de New York

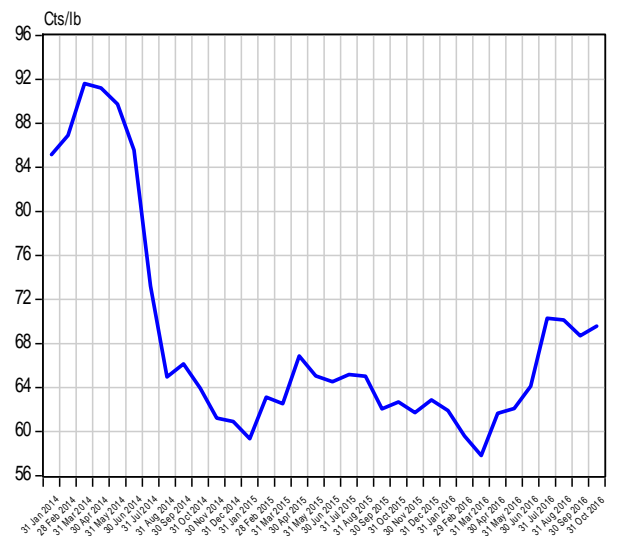

Source : Direction de la Recherche et des Statistiques sur base des données de la Bourse Les Echos.fr (Cf. Tableaux III.8 et III.8 bis)

Tableau IV. 1**SITUATION DES INSTITUTIONS DE DEPOTS ⁽¹⁾***(en millions de CDF)*

	2 015	2 016									
	DECEMBRE ^(p)	JANVIER ^(p)	FEVRIER ^(p)	MARS ^(p)	AVRIL ^(p)	MAI ^(p)	JUIN ^(p)	JUILLET ^(p)	AOUT ^(p)	SEPTEMBRE ^(p)	OCTOBRE ^(p)
1. AVOIRS EXTERIEURS NETS (a-b)	1 321 426	1 127 784	1 153 025	1 105 372	971 428	918 607	1 116 809	1 200 210	1 220 583	1 272 270	1 233 900
a) Avoirs	2 654 315	2 474 359	2 615 232	2 604 678	2 423 255	2 367 731	2 628 915	2 612 398	2 650 933	2 731 814	2 645 258
b) Engagements	1 332 889	1 346 574	1 462 207	1 499 305	1 451 827	1 449 123	1 512 107	1 412 188	1 430 350	1 459 545	1 411 358
2. AVOIRS INTERIEURS NETS (a+b+c)	3 033 323	2 988 801	3 137 132	3 164 508	3 291 026	3 358 304	3 352 886	3 343 286	3 417 099	3 579 379	3 685 005
a) Créances nettes sur l'Etat	-160 950	-213 586	-156 857	-149 704	-210 691	-182 152	-109 478	-149 466	-90 219	16 427	30 630
b) Crédits à l'économie	2 163 404	2 174 067	2 186 429	2 182 095	2 227 041	2 259 078	2 340 057	2 440 842	2 497 914	2 559 157	2 693 294
c) Autres Postes Nets	1 030 869	1 028 320	1 107 561	1 132 117	1 274 676	1 281 379	1 122 306	1 051 910	1 009 404	1 003 795	961 081
MASSE MONETAIRE (au sens large)	4 354 749	4 116 585	4 290 157	4 269 880	4 262 454	4 276 911	4 469 695	4 543 495	4 637 682	4 851 649	4 918 905
- Monnaie	1 323 861	1 219 367	1 337 598	1 328 269	1 321 716	1 363 557	1 436 021	1 430 520	1 438 030	1 538 271	1 531 681
- Quasi - monnaie	3 030 888	2 897 219	2 952 559	2 941 612	2 940 738	2 913 354	3 033 674	3 112 975	3 199 652	3 313 378	3 387 223

Source: Banque Centrale du Congo.

(1) Il s'agit de la situation consolidée de la Banque Centrale du Congo et des Autres Institutions de Dépôts (Banques commerciales).

Tableau IV.2

LIQUIDITES MONETAIRES ET QUASI -MONETAIRES DES INSTITUTIONS DE DEPOTS

(en millions de CDF)

	2 015	2 016									
	DECEMBRE ^(p)	JANVIER ^(p)	FEVRIER ^(p)	MARS ^(p)	AVRIL ^(p)	MAI ^(p)	JUIN ^(p)	JUILLET ^(p)	AOUT ^(p)	SEPTEMBRE ^(p)	OCTOBRE ^(p)
A. Circulation fiduciaire hors banques	781 868	689 615	732 074	759 014	773 004	792 108	839 306	848 345	858 362	870 379	879 379
Circulation fiduciaire hors BCC	868 056	790 254	830 333	858 272	865 845	900 439	934 959	949 773	964 006	975 165	978 851
Encaisses AID.	-86 189	-100 640	-98 260	-99 258	-92 842	-108 331	-95 654	-101 428	-105 644	-104 786	-99 472
B. Dépôts à vue en MN	541 993	529 752	605 525	569 254	548 712	571 448	596 715	582 175	579 669	667 892	652 302
B.C.C.	18 749	16 610	12 326	8 715	5 202	4 770	4 760	5 650	4 720	5 441	5 622
AID	523 244	513 142	593 199	560 539	543 510	566 678	591 955	576 525	574 949	662 452	646 680
C. Dépôts à terme	3 030 888	2 897 219	2 952 559	2 941 612	2 940 738	2 913 354	3 033 674	3 112 975	3 199 652	3 313 378	3 387 223
1. Dépôts à terme MN	72 775	73 690	69 648	79 552	80 358	70 277	70 515	35 083	64 517	64 903	65 176
B.C.C.	-	-	-	-	-	-	-	-	-	-	-
AID	72 775	73 690	69 648	79 552	80 358	70 277	70 515	35 083	64 517	64 903	65 176
2. Dépôts en devises	2 942 180	2 811 585	2 830 234	2 826 980	2 825 783	2 807 330	2 929 585	3 042 797	3 097 789	3 219 053	3 296 226
B.C.C.	2 175	2 650	2 263	2 636	2 870	2 527	2 636	2 694	2 462	2 153	2 228
AID	2 940 005	2 808 935	2 827 971	2 824 344	2 822 913	2 804 803	2 926 950	3 040 104	3 095 327	3 216 900	3 293 997
3. Provisions pour importations	15 933	11 944	52 677	35 080	34 597	35 747	33 573	35 094	37 346	29 421	25 821
B.C.C.	3 258	3 259	3 289	3 437	3 458	3 418	3 486	3 552	3 658	3 803	3 838
AID	12 675	8 684	49 388	31 643	31 139	32 329	30 087	31 542	33 688	25 619	21 983
TOTAL (A+B+C)	4 354 749	4 116 585	4 290 157	4 269 880	4 262 454	4 276 911	4 469 695	4 543 495	4 637 682	4 851 649	4 918 905

Source: Banque Centrale du Congo.

Tableau IV.3

SITUATION DES INSTITUTIONS DE DEPOTS

(en millions de USD)

	2 015	2 016									
	DECEMBRE ^(p)	JANVIER ^(p)	FEVRIER ^(p)	MARS ^(p)	AVRIL ^(p)	MAI ^(p)	JUIN ^(p)	JUILLET ^(p)	AOUT ^(p)	SEPTEMBRE ^(p)	OCTOBRE ^(p)
1. AVOIRS EXTERIEURS NETS (a-b)	1 424,1	1 213,3	1 234,5	1 174,0	1 023,3	962,1	1 139,0	1 205,1	1 194,6	1 204,8	1 100,9
a) Avoirs extérieurs	2 860,5	2 662,0	2 800,1	2 766,5	2 552,8	2 479,8	2 681,2	2 622,9	2 594,5	2 586,9	2 360,0
b) Engagements extérieurs	1 436,4	1 448,7	1 565,6	1 592,4	1 529,4	1 517,7	1 542,2	1 417,9	1 399,9	1 382,1	1 259,2
2. AVOIRS INTERIEURS NETS (a+b+c)	3 269,0	3 215,4	3 358,9	3 361,1	3 466,9	3 517,2	3 419,5	3 356,8	3 344,3	3 389,6	3 287,7
a) Créances nettes sur l'Etat	-173,5	-229,8	-167,9	-159,0	-222,0	-190,8	-111,7	-150,1	-88,3	15,6	27,3
b) Crédits à l'économie	2 331,5	2 338,9	2 341,0	2 317,7	2 346,1	2 366,0	2 386,6	2 450,7	2 444,7	2 423,4	2 402,9
c) Autres Postes Nets	1 111,0	1 106,3	1 185,9	1 202,4	1 342,8	1 342,0	1 144,6	1 056,2	987,9	950,6	857,4
MASSE MONETAIRE	4 693,0	4 428,8	4 593,5	4 535,1	4 490,3	4 479,3	4 558,6	4 561,8	4 538,9	4 594,4	4 388,5
- Monnaie	1 426,7	1 311,8	1 432,2	1 410,8	1 392,4	1 428,1	1 464,6	1 436,3	1 407,4	1 456,7	1 366,5
- Quasi - monnaie	3 266,3	3 116,9	3 161,3	3 124,4	3 097,9	3 051,2	3 094,0	3 125,5	3 131,5	3 137,7	3 022,0

Source: Banque Centrale du Congo.

Taux de change USD/CDF.

(Il s'agit du cours comptable à fin période)

927,92 929,51 933,97 941,51 949,26 954,82 980,51 995,98 1 021,76 1 056,00 1 120,86

Tableau IV.4

BILAN ANALYTIQUE DE LA BANQUE CENTRALE
(en millions de CDF)

	2015	2016									
	DECEMBRE ^(p)	JANVIER ^(p)	FEVRIER ^(p)	MARS ^(p)	AVRIL ^(p)	MAI ^(p)	JUIN ^(p)	JUILLET ^(p)	AOUT ^(p)	SEPTEMBRE ^(p)	OCTOBRE ^(p)
Avoirs Extérieurs Nets	114 724	78 438	-72 689	-90 523	-157 011	-185 665	-123 156	-275 402	-256 476	-247 719	-258 082
<i>AEN (en millions de USD)</i>	124	84	-78	-96	-165	-194	-126	-277	-251	-235	-230
Avoirs extérieurs	1 141 734	1 102 965	1 124 445	1 117 279	886 750	856 140	934 542	795 700	831 538	871 342	819 524
<i>Avoirs extérieurs (en millions de USD)</i>	1 230	1 187	1 204	1 187	934	897	953	799	814	825	731
Engagements extérieurs	1 027 010	1 024 526	1 197 134	1 207 802	1 043 762	1 041 805	1 057 698	1 071 103	1 088 014	1 119 061	1 077 606
Avoirs Intérieurs Nets	1 148 921	1 205 173	1 351 464	1 348 081	1 359 204	1 451 190	1 439 719	1 582 647	1 650 166	1 734 556	1 715 039
Crédit net à l'Etat	-46 052	-76 102	-20 589	-26 411	-67 213	-28 135	43 216	51 116	114 064	208 564	228 479
Créances sur les banques	224 257	214 366	309 868	301 236	325 010	343 674	364 767	354 009	344 991	347 064	474 148
Créances sur les Eses Publiques	1	1	1	1	1	1	1	1	1	1	1
Crédit à l'économie	10 879	12 031	10 722	10 573	10 679	13 893	19 794	22 865	24 152	29 340	32 522
Autres Postes nets	959 836	1 054 877	1 051 462	1 062 682	1 090 729	1 121 758	1 011 942	1 154 657	1 166 958	1 149 587	979 889
BASE MONETAIRE AU SENS LARGE	1 263 645	1 283 611	1 278 774	1 257 558	1 202 193	1 265 525	1 316 564	1 307 245	1 393 690	1 486 837	1 456 957
Base monétaire au sens strict	1 258 212	1 277 702	1 273 222	1 251 485	1 195 865	1 259 580	1 310 443	1 300 999	1 387 570	1 480 881	1 450 891
Circulation fiduciaire	868 056	790 254	830 333	858 272	865 845	900 439	934 959	949 773	964 006	975 165	978 851
Dépôts des banques	371 406	470 838	430 563	384 498	324 817	354 370	370 723	345 576	418 845	500 276	466 417
Autres dépôts	18 749	16 610	12 326	8 715	5 202	4 770	4 760	5 650	4 720	5 441	5 622
Dépôts en devises	2 175	2 650	2 263	2 636	2 870	2 527	2 636	2 694	2 462	2 153	2 228
Provisions pour importations	3 258	3 259	3 289	3 437	3 458	3 418	3 486	3 552	3 658	3 803	3 838

Source: Banque Centrale du Congo.

Taux de change USD/CDF.

(Il s'agit du cours comptable à fin période)

927,92

929,51

933,97

941,51

949,26

954,82

980,51

995,98

1 021,76

1 056,00

1 120,86

Tableau IV.5

SITUATION NETTE DE LA BANQUE CENTRALE DU CONGO

(en millions de CDF)

	2 015	2 016									
	DECEMBRE ^(p)	JANVIER ^(p)	FEVRIER ^(p)	MARS ^(p)	AVRIL ^(p)	MAI ^(p)	JUIN ^(p)	JUILLET ^(p)	AOÛT ^(p)	SEPTEMBRE ^(p)	OCTOBRE ^(p)
1. AVOIRS EXTERIEURS NETS (a-b)	114 724	78 438	-72 689	-90 523	-157 011	-185 665	-123 156	-275 402	-256 476	-247 719	-258 082
a) Avoirs extérieurs	1 141 734	1 102 965	1 124 445	1 117 279	886 750	856 140	934 542	795 700	831 538	871 342	819 524
b) Engagements extérieurs	1 027 010	1 024 526	1 197 134	1 207 802	1 043 762	1 041 805	1 057 698	1 071 103	1 088 014	1 119 061	1 077 606
2. AVOIRS INTERIEURS NETS (a+b+c)	1 148 921	1 205 173	1 351 464	1 348 081	1 359 204	1 451 190	1 439 719	1 582 647	1 650 166	1 734 556	1 715 039
a) Créances nettes sur l'Etat	-46 052	-76 102	-20 589	-26 411	-67 213	-28 135	43 216	51 116	114 064	208 564	228 479
b) Crédits à l'économie	235 137	226 398	320 590	311 810	335 689	357 567	384 562	376 875	369 144	376 404	506 671
c) Autres Postes Nets	959 836	1 054 877	1 051 462	1 062 682	1 090 729	1 121 758	1 011 942	1 154 657	1 166 958	1 149 587	979 889
BASE MONETAIRE	1 263 645	1 283 611	1 278 774	1 257 558	1 202 193	1 265 525	1 316 564	1 307 245	1 393 690	1 486 837	1 456 957
- Base Monétaire(sens strict)	1 258 212	1 277 702	1 273 222	1 251 485	1 195 865	1 259 580	1 310 443	1 300 999	1 387 570	1 480 881	1 450 891
- Dépôts en devises & provisions	5 434	5 909	5 553	6 073	6 328	5 945	6 121	6 246	6 120	5 956	6 066

Source: Banque Centrale du Congo.

Tableau IV. 6

SITUATION NETTE DES AUTRES INSTITUTIONS DE DEPOTS ⁽¹⁾

(en millions de CDF)

	2 015	2 016									
	DECEMBRE ^(p)	JANVIER ^(p)	FEVRIER ^(p)	MARS ^(p)	AVRIL ^(p)	MAI ^(p)	JUIN ^(p)	JUILLET ^(p)	AOUT ^(p)	SEPTEMBRE ^(p)	OCTOBRE ^(p)
AVOIRS DES A.I.D											
1. AVOIRS EXTERIEURS NETS (a-b)	1 206 702	1 049 346	1 225 714	1 195 895	1 128 440	1 104 272	1 239 965	1 475 612	1 477 060	1 519 989	1 491 982
a) Avoirs extérieurs	1 512 581	1 371 394	1 490 787	1 487 398	1 536 505	1 511 590	1 694 373	1 816 698	1 819 395	1 860 473	1 825 734
b) Engagements extérieurs	305 880	322 048	265 073	291 503	408 065	407 318	454 408	341 086	342 335	340 484	333 751
2. RESERVES (a+b)	488 253	554 809	544 862	498 515	442 558	455 515	472 608	437 500	486 982	607 496	546 001
a) Encaisses	86 189	100 640	98 260	99 258	92 842	108 331	95 654	101 428	105 644	104 786	99 472
b) Dépôts à la BCC	402 065	454 170	446 603	399 257	349 716	347 185	376 954	336 072	381 337	502 710	446 529
3. AVOIRS INTERIEURS NETS(a+b)	1 879 015	1 817 492	1 912 925	1 922 318	1 933 719	1 923 375	1 994 854	1 979 213	2 005 977	2 035 984	2 206 516
a) Crédits Intérieurs	2 037 626	2 024 551	2 039 438	2 048 228	2 072 884	2 091 167	2 167 568	2 217 394	2 269 478	2 337 679	2 462 923
b) Autres Postes Nets	-158 611	-207 059	-126 514	-125 910	-139 165	-167 792	-172 714	-238 181	-263 501	-301 695	-256 407
Avoirs = Engagements	3 573 970	3 421 647	3 683 501	3 616 728	3 504 717	3 483 162	3 707 427	3 892 325	3 970 019	4 163 469	4 244 500
ENGAGEMENTS DES A.I.D (1+2+3)											
1. DEPOTS (a+b)	3 536 024	3 395 768	3 490 817	3 464 436	3 446 781	3 441 758	3 589 420	3 651 712	3 734 793	3 944 255	4 005 854
a) Dépôts en Monnaie Nationale	596 019	586 832	662 847	640 091	623 868	636 955	662 470	611 608	639 466	727 355	711 857
- à vue	523 244	513 142	593 199	560 539	543 510	566 678	591 955	576 525	574 949	662 452	646 680
- à terme	72 775	73 690	69 648	79 552	80 358	70 277	70 515	35 083	64 517	64 903	65 176
b) Dépôts en Monnaies Etrangères	2 940 005	2 808 935	2 827 971	2 824 344	2 822 913	2 804 803	2 926 950	3 040 104	3 095 327	3 216 900	3 293 997
- à vue	2 023 586	1 906 705	1 893 015	1 858 526	1 900 429	1 906 749	1 990 397	2 102 551	2 159 556	2 199 153	2 197 294
- à terme	916 419	902 231	934 956	965 818	922 483	898 054	936 553	937 553	935 771	1 017 747	1 096 703
2. Crédit de la BCC	25 272	17 195	143 296	120 650	26 797	9 075	87 919	209 071	201 537	193 595	216 662
3. Provisions pour Importations	12 675	8 684	49 388	31 643	31 139	32 329	30 087	31 542	33 688	25 619	21 983

Source: Banque Centrale du Congo.

(1) Il s'agit essentiellement des banques commerciales.

Tableau IV.7

VENTILATION DES EMISSIONS MONETAIRES PAR COUPURE

(en milliers de CDF)

BILLETS	2 015	2 016									
	DÉCEMBRE	JANVIER	FÉVRIER	MARS	AVRIL	MAI	JUIN	JUILLET	AOÛT	SEPTEMBRE	OCTOBRE
20 000 FC	114 800 000,00	114 800 000,00	119 600 000,00	122 000 000,00	128 400 000,00	128 800 000,00	132 000 000,00	134 000 000,00	141 200 000,00	144 400 000,00	157 600 000,00
10 000 FC	146 600 000,00	146 600 000,00	152 100 000,00	155 600 000,00	163 100 000,00	163 600 000,00	170 100 000,00	172 600 000,00	183 100 000,00	187 100 000,00	201 600 000,00
5 000 FC	162 150 000,00	162 150 000,00	169 150 000,00	172 900 000,00	180 650 000,00	181 150 000,00	188 650 000,00	193 150 000,00	202 400 000,00	208 650 000,00	225 650 000,00
1 000 FC	246 970 000,00	246 970 000,00	259 870 000,00	266 570 000,00	282 970 000,00	285 110 000,00	298 450 000,00	301 450 000,00	317 750 000,00	325 450 000,00	345 450 000,00
500 FC	797 036 108,80	797 036 108,80	806 286 108,80	807 136 108,80	810 736 108,80	811 036 108,80	814 036 108,80	814 286 108,80	818 386 108,80	819 456 108,80	821 156 108,80
200 FC	127 256 790,20	127 256 790,20	128 436 790,20	129 536 790,20	130 826 790,20	131 076 790,20	131 826 790,20	132 126 790,20	132 956 790,20	134 066 790,20	136 206 790,20
100 FC	118 816 916,70	118 816 916,70	119 446 916,70	120 046 916,70	120 476 916,70	120 656 916,70	120 916 916,70	121 066 916,70	121 506 916,70	121 926 916,70	122 426 916,70
50 FC	50 472 520,98	50 472 520,98	50 842 520,98	51 226 520,98	51 548 520,98	51 728 520,98	51 978 520,98	52 078 520,98	52 408 520,98	52 658 520,98	52 958 520,98
20 FC	5 758 510	5 758 510	5 758 510	5 758 510	5 758 510	5 758 510	5 758 510	5 758 510	5 758 510	5 758 510	5 758 510
10 FC	2 143 081	2 143 081	2 143 081	2 143 081	2 143 081	2 143 081	2 143 081	2 143 081	2 143 081	2 143 081	2 143 081
5 FC	370 652	370 652	370 652	370 652	370 652	370 652	370 652	370 652	370 652	370 652	370 652
1 FC	41 122	41 122	41 122	41 122	41 122	41 122	41 122	41 122	41 122	41 122	41 122
50 CC	49 352	49 352	49 352	49 352	49 352	49 352	49 352	49 352	49 352	49 352	49 352
20 CC	14 967	14 967	14 967	14 967	14 967	14 967	14 967	14 967	14 967	14 967	14 967
10 CC	8 266	8 266	8 266	8 266	8 266	8 266	8 266	8 266	8 266	8 266	8 266
5 CC	3 015	3 015	3 015	3 015	3 015	3 015	3 015	3 015	3 015	3 015	3 015
1 CC	150	150	150	150	150	150	150	150	150	150	150
Total	1 772 491 451	1 772 491 451	1 814 121 451	1 833 405 451	1 877 097 451	1 881 547 451	1 916 347 451	1 929 147 451	1 978 097 451	2 002 097 451	2 071 437 451

Source: Banque Centrale du Congo.

Tableau IV.8

VENTILATION DES EMISSIONS MONETAIRES EN VOLUME
(en millions des billets)

BILLETS	2 0 1 6									
	JANVIER	FÉVRIER	MARS	AVRIL	MAI	JUIN	JUILLET	AOÛT	SEPTEMBRE	OCTOBRE
20 000 FC	-	240	120	320	20	160	100	360	160	660
10 000 FC	-	550	350	750	50	650	250	1 050	400	1 450
5 000 FC	-	1 400	750	1 550	100	1 500	900	1 850	1 250	3 400
1 000 FC	-	12 900	6 700	16 400	2 140	13 340	3 000	16 300	7 700	20 000
500 FC	-	18 500	1 700	7 200	600	6 000	500	8 200	2 140	3 400
200 FC	-	5 900	5 500	6 450	1 250	3 750	1 500	4 150	5 550	10 700
100 FC	-	6 300	6 000	4 300	1 800	2 600	1 500	4 400	4 200	5 000
50 FC	-	7 400	7 680	6 440	3 600	5 000	2 000	6 600	5 000	6 000
20 FC	-	-	-	-	-	-	-	-	-	-
10 FC	-	-	-	-	-	-	-	-	-	-
5 FC	-	-	-	-	-	-	-	-	-	-
1 FC	-	-	-	-	-	-	-	-	-	-
50 CC	-	-	-	-	-	-	-	-	-	-
20 CC	-	-	-	-	-	-	-	-	-	-
10 CC	-	-	-	-	-	-	-	-	-	-
5 CC	-	-	-	-	-	-	-	-	-	-
1 CC	-	-	-	-	-	-	-	-	-	-
TOTAL	-	53 190	28 800	43 410	9 560	33 000	9 750	42 910	26 400	50 610

Source: Banque Centrale du Congo.

Tableau IV.9

ORIGINE DES VARIATIONS MENSUELLES DE LA MASSE MONETAIRE
(en millions de CDF)

	2 015	2 016									
	DECEMBRE ^(p)	JANVIER ^(p)	FEVRIER ^(p)	MARS ^(p)	AVRIL ^(p)	MAI ^(p)	JUIN ^(p)	JUILLET ^(p)	AOUT ^(p)	SEPTEMBRE ^(p)	OCTOBRE ^(p)
Variations de la masse monétaire	+ 136 489	- 238 164	+ 173 572	- 20 277	- 7 426	+ 14 457	+ 192 784	+ 73 800	+ 94 188	+ 213 966	+ 67 256
1. Monnaie fiduciaire	+ 87 241	- 104 494	+ 118 231	- 9 330	- 6 553	+ 41 841	+ 72 464	- 5 501	+ 7 511	+ 100 240	- 6 589
2. Monnaie scripturale	+ 49 248	- 133 670	+ 55 340	- 10 947	- 874	- 27 384	+ 120 319	+ 79 301	+ 86 677	+ 113 726	+ 73 846
Origines des variations	+ 136 489	- 238 164	+ 173 572	- 20 277	- 7 426	+ 14 457	+ 192 783	+ 73 801	+ 94 188	+ 213 966	+ 67 256
1. Avoirs extérieurs nets	- 140 654	- 193 641	+ 25 240	- 47 653	- 133 944	- 52 821	+ 198 202	+ 83 401	+ 20 374	+ 51 686	- 38 369
2. Avoirs intérieurs nets	+ 277 143	- 44 523	+ 148 331	+ 27 376	+ 126 518	+ 67 278	- 5 418	- 9 600	+ 73 814	+ 162 280	+ 105 625
- Créances nettes sur l'Etat	+ 194 463	- 52 636	+ 56 729	+ 7 153	- 60 987	+ 28 538	+ 72 674	- 39 988	+ 59 247	+ 106 646	+ 14 203
- Crédits à l'économie	+ 28 158	+ 10 663	+ 12 362	- 4 334	+ 44 946	+ 32 037	+ 80 980	+ 100 785	+ 57 072	+ 61 243	+ 134 137
- Autres Postes Nets	+ 54 522	- 2 550	+ 79 240	+ 24 556	+ 142 559	+ 6 703	- 159 072	- 70 397	- 42 505	- 5 609	- 42 715

Source: Banque Centrale du Congo.

Tableau IV.10

ORIGINE DES VARIATIONS MENSUELLES DE LA MASSE MONETAIRE

(en pourcentage)

	2 015	2 016									
	DECEMBRE ^(p)	JANVIER ^(p)	FEVRIER ^(p)	MARS ^(p)	AVRIL ^(p)	MAI ^(p)	JUIN ^(p)	JUILLET ^(p)	AOUT ^(p)	SEPTEMBRE ^(p)	OCTOBRE ^(p)
Variations de la masse monétaire	100	100	100	100	100	100	100	100	100	100	100
- Monnaie fiduciaire	+63,9	+43,9	+68,1	+46,0	+88,2	+289,4	+37,6	-7,5	+8,0	+46,8	-9,8
- Monnaie scripturale	+36,1	+56,1	+31,9	+54,0	+11,8	-189,4	+62,4	+107,5	+92,0	+53,2	+109,8
Origine des variations	+100	+100	+100	+100	+100	+100	+100	+100	+100	+100	+100
1. Avoirs extérieurs nets	-103,1	81,3	14,5	235,0	1803,7	-365,4	102,8	113,0	21,6	24,2	-57,1
2. Avoirs intérieurs nets	+203,1	+18,7	+85,5	-135,0	-1 703,7	+465,4	-2,8	-13,0	+78,4	+75,8	+157,1
- Créances nettes sur l'Etat	+142,5	+22,1	+32,7	-35,3	+821,3	+197,4	+37,7	-54,2	+62,9	+49,8	+21,1
- Crédits à l'économie	+20,6	-4,5	+7,1	+21,4	-605,2	+221,6	+42,0	+136,6	+60,6	+28,6	+199,4
- Autres Postes Nets	39,9	1,1	45,7	-121,1	-1919,7	46,4	-82,5	-95,4	-45,1	-2,6	-63,5

Source: Banque Centrale du Congo.

Tableau IV.11

SITUATION DES AVOIRS EXTERIEURS NETS DES ORGANISMES MONETAIRES

(en millions de CDF)

	2 015	2 016									
	DECEMBRE ^(p)	JANVIER ^(p)	FEVRIER ^(p)	MARS ^(p)	AVRIL ^(p)	MAI ^(p)	JUIN ^(p)	JUILLET ^(p)	AOUT ^(p)	SEPTEMBRE ^(p)	OCTOBRE ^(p)
A. Avoirs extérieurs bruts (a+b)	2 650 883	2 474 359	2 615 232	2 604 678	2 423 255	2 367 731	2 628 915	2 612 398	2 650 933	2 731 814	2 645 258
a) Banque Centrale du Congo	1 138 302	1 102 965	1 124 445	1 117 279	886 750	856 140	934 542	795 700	831 538	871 342	819 524
1. Avoirs en DTS	417 580	416 567	586 519	578 832	410 498	409 892	412 033	361 841	358 173	363 662	268 315
2. Avoirs en devises	720 722	686 397	537 926	538 447	476 252	446 248	522 510	433 859	473 365	507 680	551 209
b) Autres Institutions de Dépôts	1 512 581	1 371 394	1 490 787	1 487 398	1 536 505	1 511 590	1 694 373	1 816 698	1 819 395	1 860 473	1 825 734
B. Engagements extérieurs (a+b)	1 332 889	1 346 574	1 462 207	1 499 305	1 451 827	1 449 123	1 512 107	1 412 188	1 430 350	1 459 545	1 411 358
a) Banque Centrale du Congo	1 027 010	1 024 526	1 197 134	1 207 802	1 043 762	1 041 805	1 057 698	1 071 102	1 088 014	1 119 061	1 077 606
1. FEC ⁽¹⁾	362 067	361 189	357 513	348 482	352 697	352 202	353 113	357 588	353 835	359 173	354 199
2. Autres engagements	7 523	7 511	6 491	6 104	6 172	5 626	5 737	5 810	5 975	6 181	-46 895
3. FMI Allocations DTS	657 421	655 826	660 776	676 707	684 893	683 978	698 848	707 705	728 204	753 707	770 303
4. FMI, emprunt quote part	0	0	172 354	176 510	0	0	0	0	0	0	0
b) Autres Institutions de Dépôts	305 880	322 048	265 073	291 503	408 065	407 318	454 408	341 086	342 335	340 484	333 751
C. Avoirs extérieurs nets (A - B)	1 321 426	1 127 784	1 153 025	1 105 372	971 428	918 607	1 116 809	1 200 210	1 220 583	1 272 270	1 233 900
a) Banque Centrale du Congo	114 724	78 438	-72 689	-90 523	-157 011	-185 665	-123 156	-275 402	-256 476	-247 719	-258 082
b) Autres Institutions de Dépôts	1 206 702	1 049 346	1 225 714	1 195 895	1 128 440	1 104 272	1 239 965	1 475 612	1 477 060	1 519 989	1 491 982

Source: Banque Centrale du Congo.

(1) Facilité Elargie pour le Crédit.

Tableau IV.12

AVOIRS EXTERIEURS NETS DE LA BANQUE CENTRALE DU CONGO

(en millions de CDF)

	2 015	2 016									
	DECEMBRE ^(p)	JANVIER ^(p)	FEVRIER ^(p)	MARS ^(p)	AVRIL ^(p)	MAI ^(p)	JUIN ^(p)	JUILLET ^(p)	AOUT ^(p)	SEPTEMBRE ^(p)	OCTOBRE ^(p)
1. AVOIRS EXTERIEURS BRUTS	1 138 302	1 102 965	1 124 445	1 117 279	886 750	856 140	934 542	795 700	831 538	871 342	819 524
AVOIRS EN DTS	417 580	416 567	586 519	578 832	410 498	409 892	412 033	361 841	358 173	363 662	268 315
AVOIRS EN DEVISES	720 722	686 397	537 926	538 447	476 252	446 248	522 510	433 859	473 365	507 680	551 209
2. ENGAGEMENTS EXTERIEURS BRUTS	1 027 010	1 024 526	1 197 134	1 207 802	1 043 762	1 041 805	1 057 698	1 071 102	1 088 014	1 119 061	1 077 606
a) FEC ⁽¹⁾	362 067	361 189	357 513	348 482	352 697	352 202	353 113	357 588	353 835	359 173	354 199
b) Autres engagements	7 523	7 511	6 491	6 104	6 172	5 626	5 737	5 810	5 975	6 181	-46 895
c) FMI allocations DTS	657 421	655 826	660 776	676 707	684 893	683 978	698 848	707 705	728 204	753 707	770 303
d) FMI emprunt quote part			172 354	176 510	0	0	0	0	0	0	0
3. AVOIRS EXTERIEURS NETS (1-2)	114 724	78 438	-72 689	-90 523	-157 011	-185 665	-123 156	-275 402	-256 476	-247 719	-258 082

Source: Banque Centrale du Congo.

(1) Facilité Elargie pour le Crédit.

Tableau IV.13

AVOIRS EXTERIEURS NETS DE LA BANQUE CENTRALE DU CONGO
(en millions de USD)

	2 015	2 016									
	DECEMBRE ^(p)	JANVIER ^(p)	FEVRIER ^(p)	MARS ^(p)	AVRIL ^(p)	MAI ^(p)	JUIN ^(p)	JUILLET ^(p)	AOUT ^(p)	SEPTEMBRE ^(p)	OCTOBRE ^(p)
1. AVOIRS EXTERIEURS BRUTS	1 227	1 187	1 204	1 187	934	897	953	799	814	825	731
AVOIRS EN DTS	450	448	628	615	432	429	420	363	351	344	239
AVOIRS EN DEVICES	777	738	576	572	502	467	533	436	463	481	492
2. ENGAGEMENTS EXTERIEURS BRUTS	1 107	1 102	1 282	1 283	1 100	1 091	1 079	1 075	1 065	1 060	961
a) FEC ⁽¹⁾	390	389	383	370	372	369	360	359	346	340	316
b) Autres engagements	8	8	7	6	7	6	6	6	6	6	-42
c) FMI allocations DTS	708	706	707	719	721	716	713	711	713	714	687
d) FMI emprunt quote part			185	187	0	0	0	0	0	0	0
3. AVOIRS EXTERIEURS NETS	120	84	-78	-96	-165	-194	-126	-277	-251	-235	-230

Taux de change (cours comptable fin période)

927,92 929,51 933,97 941,51 949,26 954,82 980,51 995,98 1 021,76 1 056,00 1 120,86

Source: Banque Centrale du Congo.

(1) Facilité Elargie pour le Crédit.

Tableau IV.14

VOLUME DES TRANSACTIONS AUX GUICHETS DE REFINANCEMENT

(en millions de CDF)

PERIODES	Facilités permanentes ⁽¹⁾	Prêts à court terme ⁽²⁾
2010	259 112	570 945
2011	534 670	98 497
2012	65 926	0
2013	53 918	0
2014	4 719 801	0
Mars	101 500	-
Avril	238 850	-
Mai	275 500	-
Juin	120 000	-
Juillet	519 300	-
Août	543 600	-
Septembre	937 050	-
Octobre	786 501	-
Novembre	433 700	-
Décembre	657 500	-
2015	9 804 894	13 233
Janvier	383 040	-
Février	141 640	-
Mars	415 000	-
Avril	479 000	-
Mai	835 450	-
Juin	773 500	-
Juillet	1 226 858	-
Août	1 201 533	-
Septembre	1 243 113	-
Octobre	1 281 186	-
Novembre	988 773	-
Décembre	835 800	13 233
2016	1 837 760	551 056
Janvier	716 400	52 930
Février	835 800	35 313
Mars	279 560	35 313
Avril	-	195 000
Mai	-	230 000
Juin	6 000	2 500
Juillet	-	-
Août	-	-
Septembre	-	-
Octobre	-	-

(1) Le marché monétaire a subi une profonde restructuration le 25 fév.2005, les anciens guichets de call money et d'avances en comptes courants ont été fusionnés en un seul guichet dénommé "facilités permanentes".

(2) L'ancien guichet de réescompte est devenu "prêts à court terme".

Tableau IV.15

ANALYSE DES CONCOURS A L'ECONOMIE A FIN OCTOBRE 2016
(En unités de CDF)

CODE S	RUBRIQUES	SOCIETES FINANCIERES	STES NON FINANCIERES/ENTREPRISES PRIVEES	STES NON FINANCIERES / ENTREP. PUBL.	ADMINISTRATION PUBLIQUE/ CENTRALE	ADMINISTRATION PUBLIQUE/DECENTRALISEE	MENAGES	INSTITUTIONS SANS BUT LUCRATIF	TOTAL
0	III. TOTAL GENERAL (III)	37 041 054 205	1 831 792 978 557	126 464 129 600	237 346 170 019	64 494 746 071	832 111 380 324	179 579 401 458	3 308 829 860 233
00	AGRICULTURE	0	20 503 874 381	0	4 502 399	0	1 448 268 788	929 639 879	22 886 285 447
001	Court Terme	0	13 567 019 408	0	4 502 399	0	514 693 922	281 901 767	14 368 117 497
002	Moyen et Long Terme	0	6 936 854 973	0	0	0	933 574 866	647 738 112	8 518 167 950
01	SYLVICULTURE ET EXPLOITATION FORESTIERE	0	11 414 952 246	0	253 761	0	566 983 058	723 967 212	12 706 156 277
001	Court Terme	0	6 548 364 595	0	253 761	0	84 376 988	627 445 998	7 260 441 342
002	Moyen et Long Terme	0	4 866 587 651	0	0	0	482 606 070	96 521 214	5 445 714 935
10	ELEVAGE ET PECHE	0	11 653 725 518	518 415	0	0	60 697 412	4 414 002	11 719 355 348
001	Court Terme	0	617 107 839	518 415	0	0	60 697 412	278 737	678 602 403
002	Moyen et Long Terme	0	11 036 617 679	0	0	0	0	4 135 265	11 040 752 944
11	PRODUCTION MINIERE	0	173 048 245 240	3 327 112 865	35 162 599 492	126 973	11 047 697 798	0	222 585 782 368
001	Court Terme	0	165 450 169 417	3 316 042 651	35 162 599 492	126 973	11 038 067 611	0	214 967 006 143
002	Moyen et Long Terme	0	7 598 075 823	11 070 215	0	0	9 630 187	0	7 618 776 225
20	PRODUCTION INDUSTRIELLE	0	93 633 130 883	1 985 616 193	0	0	1 670 036 336	1 908 510 565	99 197 293 977
001	Court Terme	0	70 854 998 048	1 042 460	0	0	624 846 036	0	71 480 886 544
002	Moyen et Long Terme	0	22 778 132 836	1 984 573 733	0	0	1 045 190 300	1 908 510 565	27 716 407 433
30	PRODUCTION ET DISTRIBUTION D'EAU	0	2 587 461 829	6 989 222 694	0	0	718 094 719	84 672 116	10 379 451 358
001	Court Terme	0	1 492 417 825	6 989 222 694	0	0	689 870 681	0	9 171 511 199
002	Moyen et Long Terme	0	1 095 044 004	0	0	0	28 224 039	84 672 116	1 207 940 158
31	PRODUCTION ET DISTRIBUTION DE GAZ ET D'ELECTRICITE	0	41 126 394 493	10 331 325 282	6 615 514 863	0	936 056 812	1 307 823 384	60 317 114 834
001	Court Terme	0	34 152 967 918	5 592 912 349	5 347 351 918	0	859 502 596	91 865 060	46 044 589 840
002	Moyen et Long Terme	0	6 973 436 575	4 738 412 933	1 268 162 945	0	76 554 217	1 215 958 323	14 272 524 994
40	CONSTRUCTION, BATIMENTS ET TRAVAUX PUBLICS	0	48 663 302 429	610 896 292	0	504 825 003	3 360 642 629	117 227	53 139 783 780
001	Court Terme	0	40 982 060 006	5 139 777	0	27 907	1 454 119 476	117 227	42 451 464 393
002	Moyen et Long Terme	0	7 671 242 423	605 756 515	0	504 797 096	1 906 523 353	0	10 688 319 387
51	COMMERCE DE GROS, DE DETAIL ET REPARATION DE VEHICULES ET BIENS PERSONNELS	0	566 696 032 583	9 659 479 190	1 606 594	66 528	39 620 097 339	524 023 680	616 501 305 914
001	Court Terme	0	422 419 601 822	7 495 105 077	1 606 594	66 528	26 471 546 431	321 886 654	456 709 813 106
002	Moyen et Long Terme	0	144 276 430 761	2 164 374 113	0	0	13 148 550 908	202 137 026	159 791 492 808
52	HEBERGEMENT ET RESTAURATION	0	50 152 476 276	2 994 966 945	0	0	894 584 219	705 416 257	54 747 443 697
001	Court Terme	0	25 559 459 209	2 891 869 749	0	0	432 746 666	112 109 015	28 996 184 639
002	Moyen et Long Terme	0	24 593 017 067	1 003 097 196	0	0	461 837 553	593 307 242	25 751 259 058
53	TRANSPORTS ET ENTREPOSAGE	0	83 875 633 084	21 303 453 940	27 234 379 374	5 893 239	1 617 467 904	893 715 743	134 930 543 284
001	Court Terme	0	51 525 547 006	15 931 590 797	9 139 600 111	5 893 239	1 440 302 813	214 277 761	78 257 211 727
002	Moyen et Long Terme	0	32 350 086 078	5 371 863 143	18 094 779 263	0	177 165 091	679 437 982	56 673 331 557
54	INFORMATION ET COMMUNICATION	0	118 165 958 794	21 211 668 018	5 080 392	0	2 877 348 569	2 751 738 541	145 011 794 315
001	Court Terme	0	102 821 416 908	20 305 401 246	5 080 392	0	1 948 480 093	321 509 185	125 401 887 244
002	Moyen et Long Terme	0	15 344 541 887	906 266 772	0	0	928 868 476	2 430 229 356	19 609 906 491
55	ACTIVITES FINANCIERES ET ASSURANCES	21 788 490 300	4 061 599 417	840 872 098	53 275 832 038	0	2 612 680 717	856 809 674	83 436 284 244
001	Court Terme	19 811 843 673	3 358 575 224	840 872 098	53 275 832 038	0	1 290 463 507	278 369 422	78 855 955 962
002	Moyen et Long Terme	1 976 646 627	703 024 193	0	0	0	1 322 217 210	578 440 252	4 580 328 282
56	ENTREPRISES IMMOBILIERES, LOCATION ET ACTIVITES DE SERVICE AUX ENTREPRISES	-1	92 035 649 297	17 983 944	0	26 411	30 974 807 650	155 210 173	123 183 677 473
001	Court Terme	-1	68 724 937 585	17 983 944	0	26 411	30 197 696 631	155 210 173	99 095 854 742
002	Moyen et Long Terme	0	23 310 711 712	0	0	0	777 111 019	0	24 087 822 731
57	ADMINISTRATION PUBLIQUE	46 382	17 220 700 324	25 368 456 285	76 670 965 730	61 002 030 102	6 356 879 128	5 342 888 549	191 961 966 500
001	Court Terme	46 382	12 213 439 140	22 879 201 035	65 830 906 447	37 835 861 581	3 993 751 976	2 229 030	142 755 435 591
002	Moyen et Long Terme	0	5 007 261 183	2 489 255 250	10 840 059 284	23 166 168 522	2 363 127 152	5 340 659 519	49 206 530 909
58	SANTE ET ACTIONS SOCIALES	0	5 957 999 833	168 737	4 737 402	2 604 809 782	2 538 471 033	11 323 289 849	7 799 267 483
001	Court Terme	0	3 946 402 700	217 103 063	168 737	4 737 402	2 542 017 110	1 088 838 472	7 799 267 483
002	Moyen et Long Terme	0	2 011 597 133	0	0	0	62 792 672	1 449 632 561	3 524 022 366
60	ENSEIGNEMENT	0	7 714 344 885	1 060 698 474	6 391 683 380	506 921 286	3 771 512 327	5 282 448 827	24 727 609 179
001	Court Terme	0	2 367 367 912	1 060 698 474	6 391 683 380	506 921 286	1 433 364 818	1 231 161 059	12 991 196 929
002	Moyen et Long Terme	0	5 346 976 973	0	0	0	2 338 147 508	4 051 287 768	11 736 412 249
61	ARTS, SPECTACLES ET ACTIVITES RECREATIVES	0	1 008 450 982	4 574 002 442	1 256 033 422	7 039 560	124 599 981	3 518 771 483	10 488 897 870
001	Court Terme	0	638 330 644	4 574 002 442	1 256 033 422	7 039 560	124 599 981	36 657 883	6 636 863 931
002	Moyen et Long Terme	0	370 120 338	0	0	0	0	3 481 913 600	3 852 033 939
70	NON RESIDENTS	31 463 171	49 610 568 367	0	12 992	0	218 070 670	83 808 805	49 943 924 005
001	Court Terme	31 463 171	36 205 483 006	0	12 992	0	23 885 860	2 014 213	36 262 859 242
002	Moyen et Long Terme	0	13 405 085 361	0	0	0	194 184 810	81 794 592	13 681 064 763
90	AUTRES ACTIVITES NON SECTORISEES	1 034 605	166 806 650 603	3 380 752 151	7 268 964 499	2 317 329 567	705 955 103 941	3 296 099 320	889 025 934 687
001	Court Terme	1 034 605	156 458 252 925	3 014 393 660	6 770 716 952	1 726 823 152	314 932 057 675	1 076 739 284	483 980 018 253
002	Moyen et Long Terme	0	10 348 397 678	366 358 491	498 247 547	590 506 415	391 023 046 266	2 219 360 037	405 045 916 434
0	TOTAL A COURT TERME	19 844 387 829	1 219 913 909 136	95 133 099 931	183 186 348 633	40 087 524 039	400 157 088 283	5 842 810 940	1 964 165 168 792
0	TOTAL A MOYEN ET LONG TERME	1 976 646 627	346 023 242 330	18 741 028 360	30 701 249 040	24 261 472 032	417 279 351 697	25 065 735 530	864 048 725 615
0	TOTAL CREDIT DE DECAISSEMENTS	21 821 034 456	1 565 937 151 466	113 874 128 291	213 887 597 673	64 348 996 071	817 436 439 980	30 908 546 470	2 828 213 894 408
0	II. CREDITS D'ENGAGEMENT:	15 220 019 749	265 855 827 090	12 590 001 309	23 458 572 346	145 750 000	14 674 940 343	148 670 854 988	480 615 965 826
91	1. CREDITS DOCUMENTAIRES A L'IMPORTATION:	535 082 499	21 997 043 346	11 300 498 819	12 010 435 734	0	0	16 044 899 348	61 887 959 746
911	- PAYABLES A L'EMBARQUEMENT	0	5 933 023 652	0	0	0	0	13 607 335 593	19 540 359 245
912	- PAYABLES A DELAI D'EMBARQUEMENT	535 082 499	16 064 019 694	11 300 498 819	12 010 435 734	0	0	2 437 563 755	42 347 600 501
92	2. CREDITS DOCUMENTAIRES A L'EXPORTATION	0	0	0	0	0	0	0	0
93	3. AUTRES (LETTRES DE GARANTIE ET AUTRES CAUTIONS)	14 684 937 250	243 858 783 745	1 289 502 490	11 448 136 612	145 750 000	14 674 940 343	132 625 955 640	418 728 006 800

Source: Banque Centrale du Congo.

Tableau IV.15 bis**ENCOURS DES CREDITS A DECAISSEMENT SUIVANT LES MONNAIES DE CONTRAT***(en millions de CDF)*

	2 015	2 016									
	DECEMBRE ^(p)	JANVIER ^(p)	FEVRIER ^(p)	MARS ^(p)	AVRIL ^(p)	MAI ^(p)	JUIN ^(p)	JUILLET ^(p)	AOUT ^(p)	SEPTEMBRE ^(p)	OCTOBRE ^(p)
- Crédits en Monnaie Nationale	188 072	158 275	167 495	167 495	135 115	147 209	157 509	186 609	195 449	185 267	182 795
- Crédits en Monnaies Etrangères	1 886 881	1 925 353	1 938 205	1 938 205	2 002 144	2 029 342	2 093 063	2 159 634	2 217 793	2 165 494	2 407 804
- Provisions	12 675	8 684	49 388	31 643	31 139	32 329	30 087	31 542	33 688	25 619	21 983
- Total des crédits à décaissement	2 087 628	2 092 312	2 155 089	2 137 344	2 168 398	2 208 880	2 280 659	2 377 785	2 446 930	2 376 379	2 612 582

Source: Banque Centrale du Congo.

Tableau IV.16

LES EMPLOIS DES AUTRES INSTITUTIONS DE DEPOTS

(en millions de CDF)

	2 015	2 016									
	DECEMBRE ^(p)	JANVIER ^(p)	FEVRIER ^(p)	MARS ^(p)	AVRIL ^(p)	MAI ^(p)	JUIN ^(p)	JUILLET ^(p)	AOUT ^(p)	SEPTEMBRE ^(p)	OCTOBRE ^(p)
- Rés. obligatoires des bques à la B.C.C.	235 130	233 657	285 611	294 101	292 432	290 462	289 683	289 683	341 549	333 404	346 959
- Rés. libres des bques à la B.C.C.	139 255	237 181	144 951	90 397	32 386	63 908	81 040	55 892	77 296	166 872	119 458
- Encours du crédit à l'économie	2 164 362	2 174 067	2 186 429	2 182 095	2 227 041	2 259 078	2 340 057	2 440 842	2 497 914	2 559 157	2 693 294

Source: Banque Centrale du Congo.

Tableau IV.17**TAUX D'INTERET APPLIQUES PAR LA BCC SUR LE MARCHE MONETAIRE⁽¹⁾**

	2 015	2 016									
	DÉCEMBRE	JANVIER	FÉVRIER	MARS	AVRIL	MAI	JUIN	JUILLET	AOÛT	SEPTEMBRE	OCTOBRE
1. TAUX DEBITEURS⁽²⁾											
Facilités permanentes	3,00	3,00	3,00	3,00	3,00	3,00	3,00	3,00	3,00	10,50	10,50
Prêts à court terme (Taux directeur)	2,00	2,00	2,00	2,00	2,00	2,00	2,00	2,00	2,00	7,00	7,00
2. TAUX CREDITEURS											
Taux des Bons BCC ⁽³⁾											
- à 7 jours	0,47	0,25	0,25	0,25	0,25	0,25	0,25	0,88	0,78	0,25	1,50
- à 28 jours	0,51	1,13	0,38	1,29	0,72	0,78	0,75	0,75	0,75	0,55	1,00
- à 84 jours	0,38	0,38	1,01	-	-	1,55	1,38	-	1,25	-	-

Source: Banque Centrale du Congo.

(1) Depuis le 25 février 2005, les anciens guichets de call money et d'avances en comptes courants ont été fusionnés en un seul guichet dénommé "facilités permanentes" et le guichet de réescompte est devenu "prêts à court terme".

(2) il s'agit des taux à fin période

(3) il s'agit des taux moyens pondérés issus des adjudications des Bons BCC.

Tableau IV.18

**TAUX D' INTERET APPLIQUES PAR LES AUTRES INSTITUTIONS DE DEPOTS ⁽¹⁾
SUR LES TRANSACTIONS EN MONNAIE NATIONALE**

	2 015	2 016									
	DÉCEMBRE	JANVIER	FEVRIER	MARS	AVRIL	MAI	JUIN	JUILLET	AOÛT	SEPTEMBRE	OCTOBRE
1.Taux d'int.moyen débiteurs des banques	19,04	19,04	19,04	19,04	18,62	19,01	19,01	19,04	19,04	19,04	19,04
- Taux d'intérêt courant à court terme											
- Taux d'intérêt effectif à court terme	22,20	22,20	22,20	22,20	22,15	22,10	22,10	22,15	22,20	22,15	22,15
- Taux d'intérêt réel à court terme	21,30	21,30	21,20	21,10	22,14	20,90	20,50	20,47	19,50	22,11	22,10
2.Taux d'int.moyen créditeurs des banques	3,29	3,29	3,29	3,29	3,26	3,26	3,26	3,29	3,29	3,29	3,29
3.Taux moyen des opérations au marché interbanc.	1,73	1,63	1,63	1,85	1,73	1,63	2,00	0,25	0,48	1,60	6,00
- Taux plancher	1,70	1,50	1,50	1,70	1,70	1,50	1,00	0,25	0,25	1,50	5,00
- Taux plafond	1,75	1,75	1,75	2,00	1,75	1,75	3,00	0,25	0,70	1,70	7,00

Source: Banque Centrale du Congo.

(1) ancienne appellation: Banques Créatrices de Monnaie.

73

Tableau IV.18 bis

**TAUX D' INTERET APPLIQUES PAR LES AUTRES INSTITUTIONS DE DEPOTS ⁽¹⁾
SUR LES TRANSACTIONS EN MONNAIES ETRANGERES**

	2 015	2 016									
	DÉCEMBRE	JANVIER	FEVRIER	MARS	AVRIL	MAI	JUIN	JUILLET	AOÛT	SEPTEMBRE	OCTOBRE
- 1.Taux d'int. Moyen débiteurs des banques	14,23	14,83	14,83	14,68	14,22	14,72	14,76	14,73	14,72	14,71	14,70
- 2.Taux d'int. Moy. Créditeurs des banques	3,18	3,15	3,15	3,25	3,36	3,35	3,21	3,21	3,24	3,21	3,22

Source: Banque Centrale du Congo.

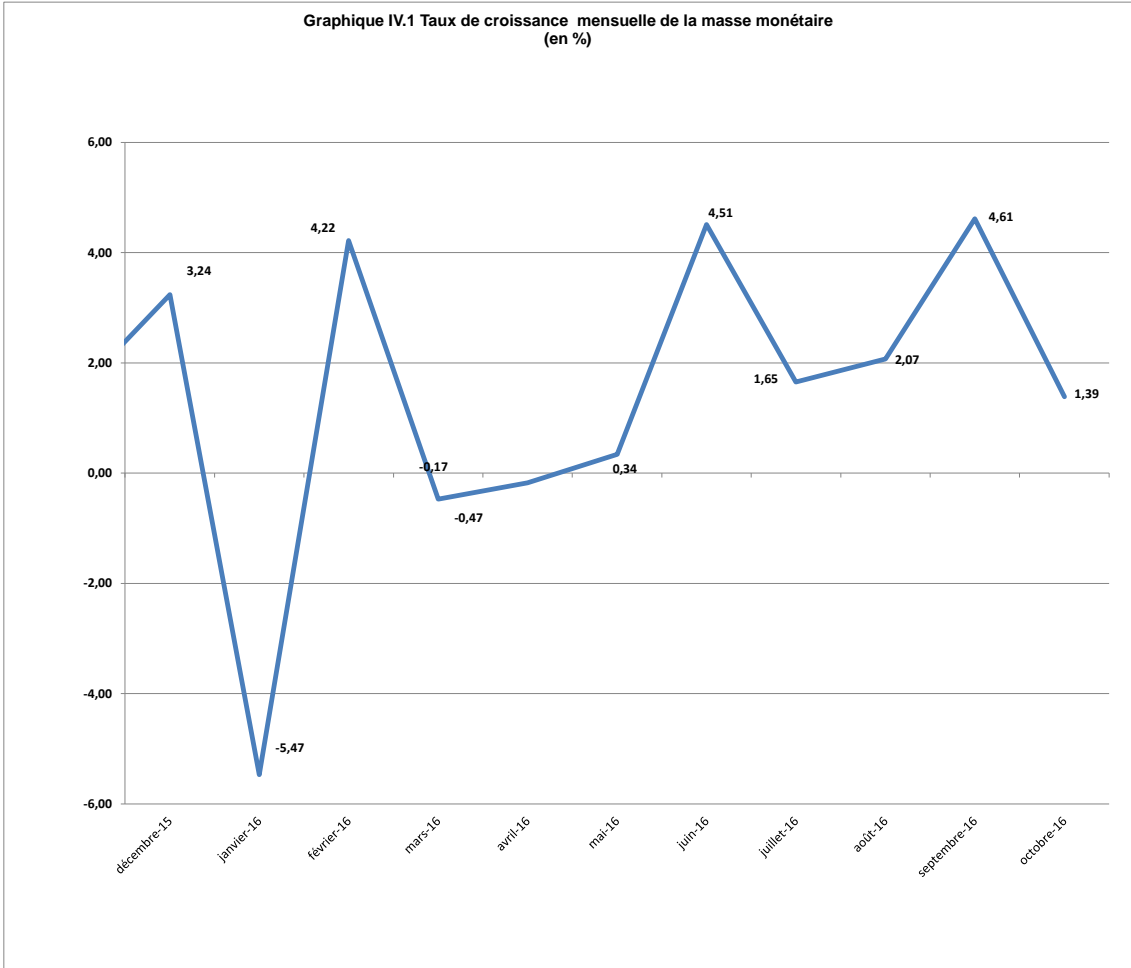

Source : Tableau IV. 1.

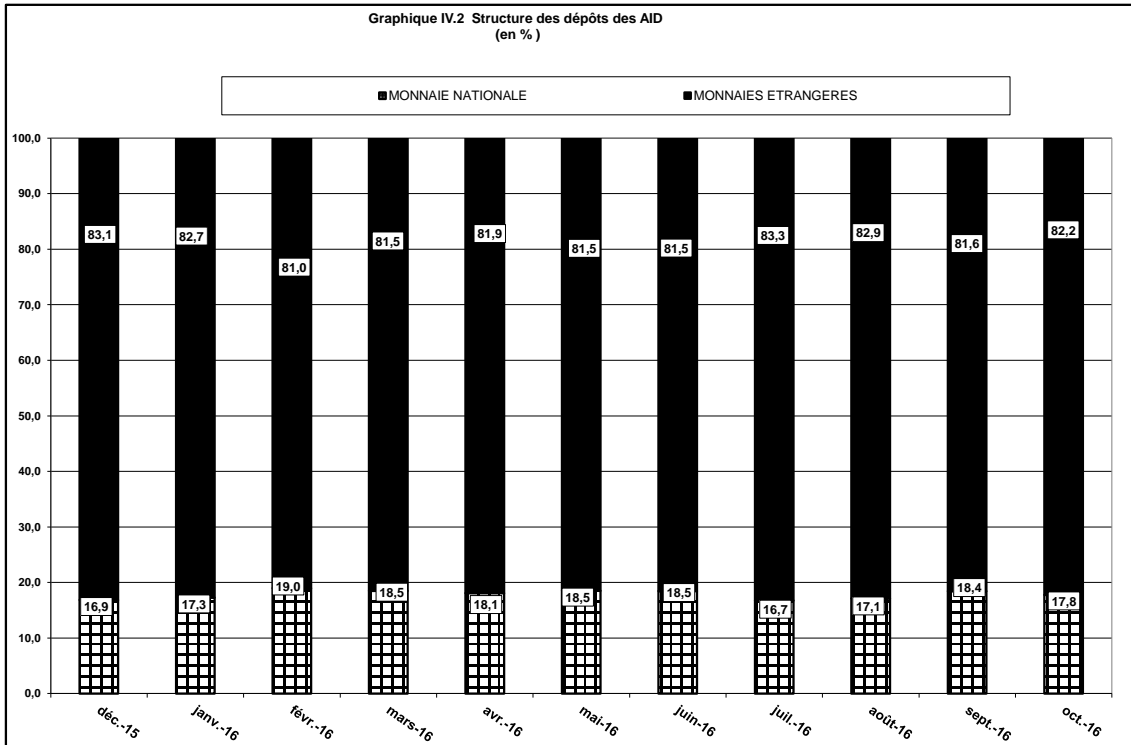

Source : Tableau IV. 6

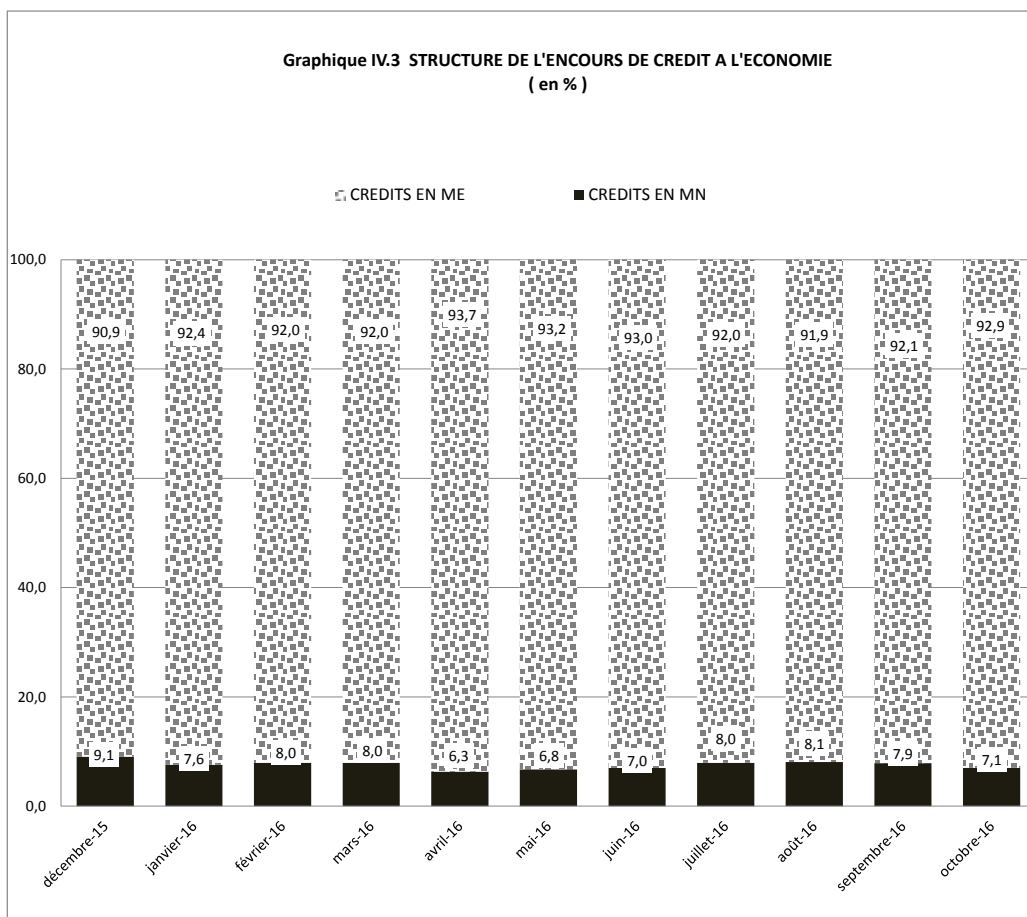

Source : Tableau IV. 15 bis

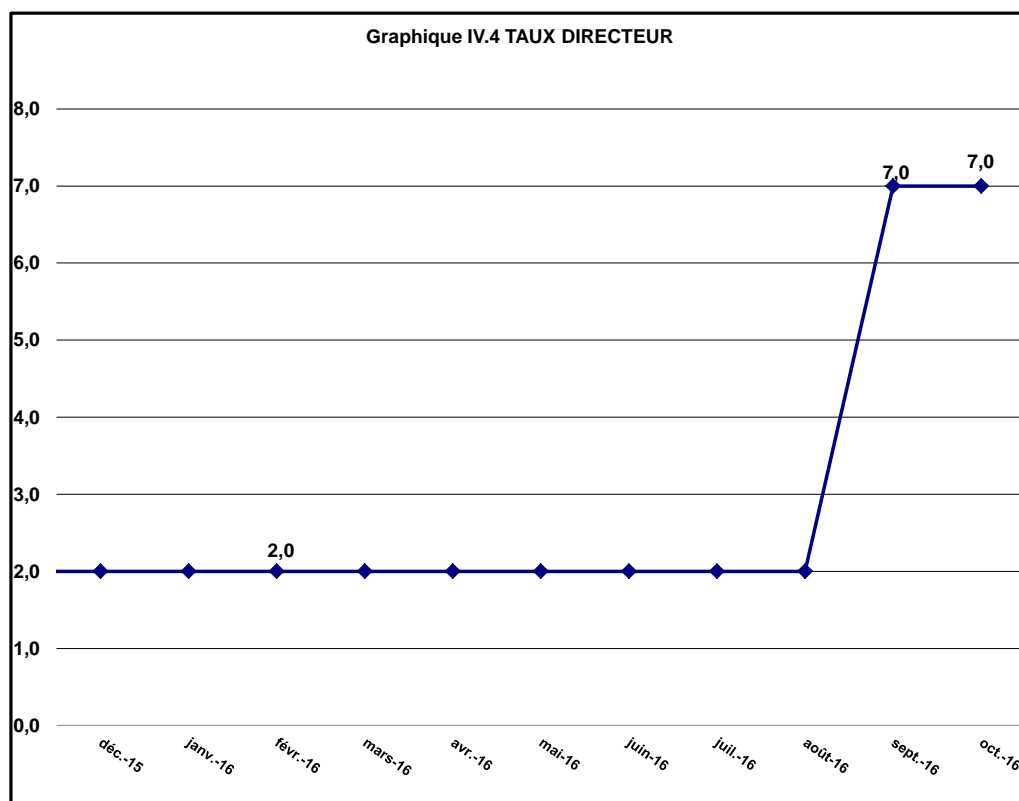

Source : Tableau IV. 17



BANQUE CENTRALE DU CONGO, Siège de Kinshasa