

BANQUE CENTRALE DU CONGO
DIRECTION DE LA RECHERCHE ET DES STATISTIQUES

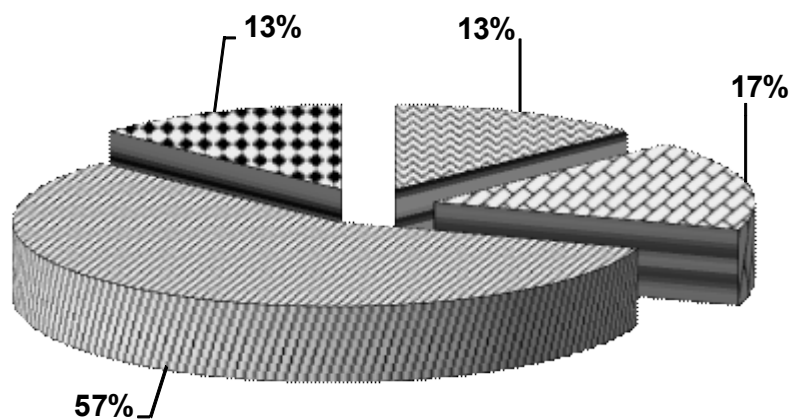

BULLETIN MENSUEL D'INFORMATIONS
STATISTIQUES
JANVIER 2023



Kinshasa, le 15 février 2023

BANQUE CENTRALE DU CONGO

DIRECTION DE LA RECHERCHE ET DES STATISTIQUES

**BULLETIN MENSUEL D'INFORMATIONS
STATISTIQUES**

JANVIER 2023

Kinshasa, le 15 février 2023

BULLETIN MENSUEL D'INFORMATIONS STATISTIQUES

<i>Adresse</i>	<i>563, Boulevard Colonel Tshatshi Kinshasa-Gombe République Démocratique du Congo</i>
<i>Adresse postale</i>	<i>B.P. 2697</i>
<i>Téléphone</i>	<i>(243) 810 516 452 (243) 818 105 970 (243) 815 047 242 (243) 813 027 993</i>
<i>Site web</i>	<u>http://www.bcc.cd</u>

Le Bulletin mensuel d'informations statistiques a été élaboré par la Direction de la Recherche et des Statistiques.

Tous droits réservés. Les reproductions à usage pédagogique et non commercial sont autorisées sous réserve de citer la source.

Hormis les articles des membres de la Haute Direction (Gouverneur et Vice-Gouverneurs), les opinions exprimées dans le bulletin mensuel d'informations statistiques n'engagent que leurs auteurs et ne reflètent pas nécessairement la politique de la Banque Centrale.

AVERTISSEMENT

I. Signes conventionnels utilisés dans les tableaux statistiques:

...	renseignement non disponible
-	renseignement nul
p	renseignement provisoire
e	estimation
a	chiffre inférieur à l'unité
c	carat
r	rectifié
t	tonne
tm	tonne métrique
m ³	mètre cube
brl	baril
ot	once troy
Eur	euro
XDR	Droits de Tirages Spéciaux (DTS)
USD	dollar américain
GBP	livre sterling
CDF	franc congolais (Fc)
MN	monnaie nationale
ME	monnaies étrangères
BTR	billet de trésorerie

II. Principales abréviations utilisées:

GCM	Gécamines
INS	Institut National de la Statistique
IRES	Institut de Recherches Economiques et Sociales
OCC	Office Congolais de Contrôle
ONC	Office National du Café
PIB	Produit intérieur brut
CEEC	Centre d'Evaluation, d'Expertise et de Certification des Substances Minérales précieuses et Semi-Précieuses
C.F.M.K.	Chemin de Fer Matadi Kinshasa
AID	Autres Institutions de Dépôts (Banques créatrices de monnaie)
BCC	Banque Centrale du Congo
CADECO	Caisse d'Epargne du Congo
S.N.EL	Société Nationale d'Electricité
REGIDESO	Régie de Distribution d'Eau
RVF	Régie des Voies Fluviales
SCTP	Société Commerciale des Transports et des Ports (ex ONATRA)
SEP-CONGO	Services des Entreprises Pétrolières Congolaises
SOCIR	Société Congolo-Italienne de Raffinage

TABLE DES MATIERES

PAGES

STATISTIQUES ECONOMIQUES, FINANCIERES ET MONETAIRES A FIN JUILLET 2022

I. EVOLUTION DE L'ACTIVITE ECONOMIQUE

1.	Evolution de la croissance économique et de la population	1
2.	Production minière et métallurgique.....	2
3.	Production agricole d'exportation et d'industries alimentaires.....	3
4.	Production et consommation du ciment.....	4
5.	Production de la raffinerie d'hydrocarbure.....	5
6.	Production et consommation d'eau et d'électricité.....	6
7.	Consommation des produits pétroliers.....	7
8.	Evolution des principaux indices d'activité économique.....	8
9.	Evolution des indices de volume de la consommation.....	9
10.	Volume des produits enregistrés à l'arrivée au port public de Kinshasa.....	10
11.	Volume des marchandises embarquées et débarquées au port de Matadi.....	11
12.	Trafic des marchandises et voyageurs par la SCTP.....	12
13.	Indice hebdomadaire des prix de détail à Kinshasa établi par la BCC.....	13
14.	Indice hebdomadaire des prix de détail à Lubumbashi établi par la BCC.....	14
15.	Indice hebdomadaire des prix de détail à Goma établi par la BCC.....	15
16.	Indice hebdomadaire des prix de détail à Bukavu établi par la BCC.....	16
17.	Indice hebdomadaire des prix de détail à Bandundu établi par la BCC.....	17
18.	Indice hebdomadaire des prix de détail à Kisangani établi par la BCC.....	18
19.	Indice hebdomadaire des prix de détail à Kananga établi par la BCC.....	19
20.	Indice hebdomadaire des prix de détail à Mbuji--Mayi établi par la BCC.....	20
21.	Indice hebdomadaire des prix de détail à Kindu établi par la BCC.....	21
22.	Indice hebdomadaire des prix de détail à Matadi établi par la BCC.....	22
23.	Indice hebdomadaire des prix de détail à Mbandaka établi par la BCC.....	23
24.	Indice hebdomadaire des prix de détail à couverture nationale établi par la BCC.....	24
25.	Variations mensuelles de l'indice hebdomadaire des prix moyen de détail à Kinshasa calculées par la BCC (par groupes d'articles).....	25
26.	Indice des prix de détail à Kinshasa établis par l'IRES.....	26
27.	Indice national des prix à la consommation des ménages établi par l'INS.....	27
28.	Variations des indices des prix à la consommation	28
29.	Evolution des prix produits pétroliers.....	29
30.	Indice des prix moyens des produits pétroliers.....	30
31.	Evolution des tarifs d'eau.....	31
32.	Evolution des tarifs d'électricité.....	32
	Aperçu graphique.....	33-36

II. FINANCES PUBLIQUES

1.	Situation de Trésorerie de l'Etat.....	37
2.	Recettes publiques.....	38
3.	Dépenses publiques.....	39
4.	Suivi de l'opération d'adjudication du Bon du Trésor.....	40
5.	Aperçu graphique.....	41-43

III. RELATIONS ECONOMIQUES EXTERIEURES

1.	Evolution mensuelle des cours moyens de la monnaie nationale par rapport au USD.....	44
2.	Evolution du taux de change du dollar sur le marché.....	45
3.	Variations moyennes mensuelles des cours de change en pourcentage.....	46
4.	Cours moyens de change interbancaires.....	47
5.	Volume des transactions sur le marché de change.....	48

6.	Exécution du budget en devises	49
7.	Position nette de change d'autres institutions des dépôts	50
8.	Evolution des cours des matières premières d'origine minérale.....	51
9.	Evolution des valeurs d'exportation du diamant.....	52
10.	Service de la dette par groupes de créanciers.....	53
11.	Evolution mensuelle du service de la dette par groupes de créanciers.....	54
12.	Evolution mensuelle des réserves de change.....	55
	Aperçu graphique.....	56-57
IV.	MONNAIE ET CREDIT	
1.	Situation des institutions des dépôts en millions de CDF.....	58
2.	Liquidités monétaires et quasi-monétaires.....	59
3.	Situation des institutions des dépôts en millions de USD.....	60
4.	Bilan analytique de la Banque Centrale du Congo.....	61
5.	Situation nette de la Banque Centrale du Congo.....	62
6.	Situation nette des Autres Institutions des Dépôts(AID).....	63
7.	Ventilation des émissions monétaires par coupure.....	64
8.	Ventilation des émissions monétaires en volume.....	65
9.	Origine des variations de la masse monétaire en milliers de CDF.....	66
10.	Origine des variations de la masse monétaire en pourcentage.....	67
11.	Situation des Avoirs Extérieurs Nets des organismes monétaires.....	68
12.	Avoirs Extérieurs Nets de la Banque Centrale du Congo en millions de CDF.....	69
13.	Avoirs Extérieurs Nets de la Banque Centrale du Congo en millions de USD.....	70
14.	Guichets de refinancement en millions de CDF.....	71
15.	Analyse des concours à l'économie.....	72
15 bis.	Encours des crédits à décaissement suivant les monnaies de contrat.....	73
16.	Les emplois des Autres Institutions de Dépôts (AID).....	74
17.	Taux d'intérêt appliqués par la Banque Centrale du Congo.....	75
18.	Taux d'intérêt appliqués par les AID sur les transactions en monnaie nationale & étrangère.....	76
	Aperçu graphique.....	77-78

I. 2. EVOLUTION DE LA CROISSANCE ECONOMIQUE ET DE LA POPULATION

	2015	2016	2017	2018	2019	2020	2021 (e)	2022 (e)
Produit Intérieur Brut (à prix courants)								
(en milliards de CDF)	35 111,2	37 517,4	55 676,1	77 180,5	85 314,1	90 181,0	110 122,6	126 345,3
(en milliards de USD)	37,9	37,1	38,0	47,6	51,8	48,7	55,4	62,9
P.I.B./habitant (en USD courants)	497,3	471,3	467,1	565,9	596,9	544,0	600,1	661,6
Produit Intérieur Brut (à prix constants de 2005)								
(en milliards de CDF)	10 790,9	11 049,8	11 461,6	12 128,8	12 660,6	12 880,3	13 678,9	14 581,7
(en milliards de USD)	22,8	23,3	24,2	25,6	26,7	27,2	28,9	30,8
Taux de croissance du P.I.B. (en %)	6,9	2,4	3,7	5,8	4,4	1,7	6,2	6,6
P.I.B. / habitant (en USD constant de 2005)	298,7	296,0	297,2	304,5	307,9	303,5	313,0	323,9
Taux de croissance du P.I.B / hab. (en %)	3,4	-0,9	0,4	2,5	1,1	-1,4	3,1	3,5
Taux d'inflation fin période (*)	1,6	25,0	46,8	7,7	3,91	20,67	4,2	13,6
Taux d'inflation moyenne annuelle (*)	1,4	5,9	35,7	23,0	4,48	14,02	10,1	12,8
Population résidente (**) (en milliers d'habitants)	76 244,5	78 789,1	81 398,8	84 068,1	86 790,6	89 561,4	92 248,2	95 015,7
Taux de croissance de la population résidente	3,36	3,34	3,31	3,28	3,24	3,19	3,00	3,00

Source : BCC; Direction de la Recherche et des Statistiques, Service des Statistiques Economiques.

(*) Pour l'inflation en 2023, il s'agit respectivement des taux en glissement et en moyenne annuels calculés par la BCC à fin Janvier.

(**) <https://donnees.banquemondiale.org/pays/congo-republique-democratique-du?view=chart>

(e) Estimations sur base des réalisations de la production à fin juin 2022.

Tableau I.2.

PRODUCTION MINIERE ET HYDROCARBURE

PERIODES	Cuivre (t.m.)	Cobalt (t.m.)	Zinc (t.m.)	Diamant Industriel (1000 c)	Diamant artisanal (1000 c)	Or brut (Kilo)	Cassitérite (t.m.)	Wolframite (t.m.)	Coltan (t.m.)	Pétrole brut (brls)
2015	1 039 007	83 529	12 675	1 505	14 284	31 791	8 304	106,4	2 102	8 247 348
2016	1 023 687	68 822	12 587	3 146	12 377	30 664	11 824	153,9	2 414	7 837 049
2017	1 094 638	82 461	12 337	3 488	15 404	31 586	17 682	247,9	1 996	7 535 551
2018	1 225 227	109 402	1 129	3 202	11 929	36 777	16 273	380,0	2 267	8 392 682
2019	1 420 386	77 964	6 134	3 488	15 404	31 586	19 984	405,8	1 256	8 161 710
Janvier	90 580	5 744	425	300	1 315	2 485	698	4,7	61	721 563
Février	111 350	7 313	425	228	1 833	2 504	1 180	43,7	93	656 895
Mars	105 672	6 439	425	230	1 110	2 807	1 093	47,0	133	718 757
Avril	101 892	5 286	804	271	888	2 461	792	0,0	11	662 382
Mai	125 781	6 261	631	298	727	2 749	1 437	78,1	131	701 356
Juin	139 882	5 729	316	295	1 282	2 495	2 002	0,0	116	676 941
Juillet	118 451	7 229	504	375	822	2 266	3 186	0,0	71	701 912
Août	126 329	6 712	517	315	1 122	2 710	3 292	0,0	107	655 340
Septembre	123 478	7 339	266	270	1 449	2 879	2 153	0,0	142	644 874
Octobre	129 331	7 006	479	366	1 490	2 223	2 318	175,3	88	640 263
Novembre	122 386	7 449	167	258	2 491	2 736	638	57,0	128	660 360
Décembre	125 255	5 457	1 174	280	873	3 271	1 194	0,0	174	721 067
2020	1 601 208	86 591	15 305	6 484	10 076	31 501	26 678	226,3	1 712	8 736 532
Janvier	113 403	5 613	192	534	445	2 873	1 846	10,8	168	748 452
Février	115 829	5 301	452	14	669	2 485	2 145	30,1	150	718 846
Mars	116 183	5 623	1 473	637	496	2 764	2 014	13,1	109	767 371
Avril	136 985	6 454	1 531	395	536	2 707	2 189	14,9	101	709 009
Mai	130 810	7 290	1 300	349	567	2 652	2 340	4,5	141	725 680
Juin	148 020	8 536	1 267	704	709	2 708	2 566	8,8	132	667 205
Juillet	149 213	9 079	2 472	303	505	2 698	2 349	0,0	185	723 179
Août	129 106	8 453	1 756	452	583	2 669	2 057	7,5	149	762 910
Septembre	136 673	7 651	1 047	706	891	2 700	2 316	56,7	169	747 938
Octobre	143 400	7 695	1 586	922	1 325	2 689	2 432	4,1	162	733 018
Novembre	136 659	7 241	1 142	693	1 103	2 378	2 111	3,2	105	711 602
Décembre	144 927	7 655	1 089	774	2 247	2 178	2 314	72,5	141	721 322
2021^(p)	1 797 836	93 011	16 079	7 051	6 170	31 903	29 023	209	2 422	8 577 693
Janvier	130 508	7 383	1 157	386	543	2 547	2 125	36,6	58	714 952
Février	123 714	8 711	655	420	595	2 143	2 967	0,0	258	639 473
Mars	125 534	5 110	1 188	478	563	2 782	2 462	29,8	337	701 328
Avril	130 674	7 825	1 358	441	580	2 630	2 376	35,3	104	761 909
Mai	152 004	7 611	1 235	503	651	2 237	2 152	0,0	225	695 167
Juin	150 132	8 014	2 092	617	803	3 140	2 251	18,1	215	732 843
Juillet	163 613	7 592	1 246	615	881	2 669	2 633	0,0	201	728 426
Août	140 053	7 629	1 674	696	241	2 682	2 518	22	209	728 538
Septembre	163 198	7 662	1 726	809	280	2 830	2 602	22	257	730 635
Octobre	163 631	9 005	1 460	748	259	2 727	2 330	22	162	685 251
Novembre	159 362	7 765	864	751	260	2 747	2 260	18	181	729 973
Décembre	195 413	8 702	1 425	588	514	2 768	2 346	6	214	729 199
2022^(p)	2 359 824	111 309	12 309	5 576	8 511	32 337	7 465	57	632	7 485 268
Janvier	166 425	8 953	840	907	755	2 547	2 584	15	223	672 516
Février	186 569	9 464	875	28	1 277	2 126	2 483	22	210	555 503
Mars	194 076	11 855	1 049	609	474	2 807	2 397	20	200	654 907
Avril	158 973	9 549	1 491	661	896	2 475	638 862
Mai	178 568	12 217	899	419	680	2 897	650 747
Juin	203 753	9 738	1 220	510	513	2 812	608 888
Juillet	241 487	9 638	1 699	400	668	2 728	612 217
Août	247 074	9 340	1 118	464	599	2 813	623 951
Septembre	223 712	9 418	587	465	587	2 784	615 019
Octobre	204 345	7 725	925	435	626	2 775	617 062
Novembre	185 837	7 025	841	408	650	2 791	618 677
Décembre	169 006	6 389	765	271	786	2 783	616 919
2023^(p)										
Janvier										

Sources : Ministère des Mines, C.E.E.C., Sociétés Minières et Sociétés pétrolières.

TABLEAU I.4.

PRODUCTION ET CONSOMMATION DE CIMENT
(en tonnes métriques)

PERIODES	CIMENT PORTLAND NORMAL				
	Production	Consommation locale	Exportation	Importation	Stock ⁽¹⁾
2015	398 749	397 970	1 122		52 038
2016	253 201	229 967	-		75 272
2017	899 533	881 733	-		93 072
2018	1 168 643	1 148 800	-		112 915
2019	1 382 769	940 414	555 269
Janvier	97 370	72 427	-	16 786,46	137 858
Février	103 949	53 733	-	10 888,27	188 074
Mars	100 769	72 476	-	12 811,81	216 366
Avril	95 820	66 165	-	20 475,01	246 021
Mai	93 644	82 511	-	20 967,19	257 155
Juin	123 765	67 599	-	20 518,87	313 321
Juillet	102 258	93 770	-	32 311,46	321 810
Août	119 436	71 754	-	16 521,04	369 493
Septembre	113 658	101 894	-	21 785,86	381 257
Octobre	140 329	91 469	-	23 483,94	430 116
Novembre	144 001	74 563	-	14 630,42	499 554
Décembre	147 769	92 054	-	12 666,12	555 269
2020	1 283 968	1 267 277	564 516
Janvier	76 241	75 250	-	31 422,57	556 260
Février	90 298	89 124	-	18 448,55	557 434
Mars	72 527	71 584	-	25 232,98	558 377
Avril	94 098	92 875	-	25 552,44	559 600
Mai	82 264	81 195	-	21 682,92	560 670
Juin	111 771	110 318	-	19 661,55	562 123
Juillet	129 757	128 070	-	32 289,43	563 810
Août	175 054	172 778	-	19 454,01	566 085
Septembre	120 681	119 112	-	34 364,35	564 006
Octobre	127 448	125 791	-	18 091,94	564 634
Novembre	94 941	93 707	-	31 407,68	564 908
Décembre	108 888	107 473	-	16 106,20	564 516
2021 ^(p)	1 629 327	1 537 714	656 129
Janvier	106 324	104 942	-	18 806,30	565 898
Février	145 766	143 871	-	18 568,13	567 793
Mars	133 088	131 358	-	35 370,18	569 523
Avril	125 214	123 586	-	25 715,62	571 151
Mai	118 976	117 429	-	25 185,10	572 698
Juin	142 745	140 890	-	14 515,33	574 553
Juillet	150 569	127 302	-	37 380,04	597 820
Août	160 988	128 540	-	21 585,48	630 269
Septembre	158 281	132 244	-	21 962,08	656 305
Octobre	140 779	129 362	-	23 138,88	667 722
Novembre	136 197	130 049	-	22 363,50	673 870
Décembre	110 401	128 143	-	20 654,30	656 129
2022 ^(p)	2 122 295	2 386 253	...	263 957	392 172
Janvier	149 621	169 544	-	19 922,86	636 206
Février	138 044	156 702	-	18 658,01	617 548
Mars	156 934	192 304	-	35 370,18	582 178
Avril	167 509	191 828	-	24 319,32	557 859
Mai	171 633	184 426	-	12 793,18	545 066
Juin	163 540	178 055	-	14 515,33	530 550
Juillet	203 285	240 665	-	37 380,04	493 170
Août	207 215	228 800	-	21 585,48	471 585
Septembre	204 634	225 429	-	20 795,44	450 789
Octobre	200 375	219 640	-	19 265,19	431 524
Novembre	162 277	179 633	-	17 356,02	414 168
Décembre	197 229	219 226	-	21 996,46	392 172
2023 ^(p)					
Janvier

Sources : Sociétés productrices de ciment.

(1) Stock fin période.

Tableau I.5.

PRODUCTION DE LA RAFFINERIE D'HYDROCARBURES

(tonnes métriques)

	2012	2013	2014	2015	2016	2017	2018				2019	2020	2021				2022				2023
							1 ^{er} T.	2e T.	3 ^{er} T.	4 ^{er} T.	4e T.	4e T.	1 ^{er} T.	2e T.	3e T.	4e T.	1 ^{er} T.	2e T.	3e T.	4e T.	1e T.
1. Brut traité (1)	-	-	-	-	-	-	-	-	-	-	-	-	-	-	-	-	-	-	-	-	
2. Consommation de la raffinerie et pertes	-	119	-	100	108	88	-	-	-	-	-	-	-	-	-	-	-	-	-	-	
3. Production totale	-	-	-	-	-	-	-	-	-	-	-	-	-	-	-	-	-	-	-	-	
Gaz liquéfié	-	-	-	-	-	-	-	-	-	-	-	-	-	-	-	-	-	-	-	-	
Essence super	-	-	-	-	-	-	-	-	-	-	-	-	-	-	-	-	-	-	-	-	
A.T.K. et pétrole	-	-	-	-	-	-	-	-	-	-	-	-	-	-	-	-	-	-	-	-	
Gasoil	-	-	-	-	-	-	-	-	-	-	-	-	-	-	-	-	-	-	-	-	
Fuel Oil	-	-	-	-	-	-	-	-	-	-	-	-	-	-	-	-	-	-	-	-	
4. Ventes sur le marché intérieur	-	-	-	-	-	-	-	-	-	-	-	-	-	-	-	-	-	-	-	-	
5. Exportations	-	-	-	-	-	-	-	-	-	-	-	-	-	-	-	-	-	-	-	-	
6. Variation des stocks	-	-	-	-	-	-	-	-	-	-	-	-	-	-	-	-	-	-	-	-	

Source : SOCIR.

(1) = (3+4+5+6)

Tableau I.6.

PRODUCTION ET CONSOMMATION D'EAU ET D'ELECTRICITE

PERIODES	EAU POTABLE (10 ³ m ³)		ELECTRICITE (10 ³ Mwh)	
	production	consommation	production	consommation
2015	311 021	181 450	8 930	7 265
2016	324 241	178 798	8 891	6 983
2017	320 993	173 376	9 457	7 230
2018	306 199	176 715	10 561	7 604
2019 ^(p)	285 690	176 779	11 448	8 648
Janvier	25 018	14 847	965	663
Février	21 546	14 775	876	698
Mars	24 244	15 018	996	660
Avril	23 649	14 976	939	703
Mai	25 298	15 005	993	683
Juin	24 887	14 912	954	759
Juillet	25 396	14 668	966	743
Août	24 520	14 591	982	757
Septembre	23 634	14 437	977	753
Octobre	22 505	14 414	917	735
Novembre	22 211	14 499	936	750
Décembre	22 783	14 638	947	745
2020 ^(p)	294 910	176 442	12 397	6 323
Janvier	24 419	14 880	1 032	674
Février	23 436	14 923	951	467
Mars	24 579	15 000	1 050	503
Avril	24 615	14 964	1 015	548
Mai	25 309	14 862	1 075	506
Juin	25 286	14 724	1 062	519
Juillet	26 379	14 565	1 059	524
Août	26 101	14 480	1 069	516
Septembre	25 328	14 523	1 061	512
Octobre	24 047	14 502	967	518
Novembre	22 346	14 512	1 010	520
Décembre	23 062	14 507	1 045	516
2021 ^(p)	286 213	176 181	13 149	8 262
Janvier	24 486	14 934	1 108	681
Février	21 218	14 850	982	686
Mars	24 510	14 523	1 090	701
Avril	23 412	14 507	1 088	722
Mai	23 638	14 717	1 182	735
Juin	25 321	14 502	1 148	753
Juillet	23 764	14 892	1 069	747
Août	23 644	14 769	1 095	749
Septembre	24 048	14 627	1 104	746
Octobre	23 971	14 582	1 090	548
Novembre	24 064	14 575	1 096	506
Décembre	24 136	14 704	1 097	688
2022 ^(p)	324 327	176 311	13 088	9 169
Janvier	26 834	14 907	1 104	548
Février	23 276	14 887	956	506
Mars	26 058	14 761	1 087	519
Avril	25 098	14 736	1 065	524
Mai	27 376	14 789	1 171	881
Juin	27 611	14 613	1 160	899
Juillet	27 783	14 729	1 128	915
Août	28 956	14 625	1 084	926
Septembre	28 274	14 575	1 086	932
Octobre	28 544	14 542	1 134	885
Novembre	26 462	14 544	1 028	824
Décembre	28 056	14 605	1 085	809
2023 ^(p)				
Janvier

Source : REGIDESO et SNEL.

CONSOMMATION DES PRODUITS PETROLIERS

(en m³)

PERIODES	ESSENCE AUTO	CARBURANT T AVIATION (1)	PETROLE	GASOIL	FUEL OIL	HUILES	TOTAL
2015	407 197	152 802	2 029	637 604	16 876	11	1 216 519
2016	362 760	142 381	1 100	482 290	18 754	-	1 007 285
2017	357 980	144 337	1 040	503 611	17 743	-	1 024 711
2018	388 868	153 349	2 558	777 800	14 318	-	1 336 893
2019 ^(p)	484 574	165 969	3 525	791 607	897	-	1 446 573
Janvier	32 196	11 648	646	49 937	218	-	94 645
Février	40 435	10 233	88	68 892	347	-	119 995
Mars	40 091	12 685	1 335	68 369	30	-	122 510
Avril	46 549	12 485	60	72 058	0	-	131 153
Mai	56 978	14 812	61	62 544	130	-	134 525
Juin	31 778	14 757	50	57 161	0	-	103 746
Juillet	39 750	15 356	78	52 779	143	-	108 106
Août	31 033	14 673	941	57 206	0	-	103 852
Septembre	47 885	14 935	105	86 476	0	-	149 401
Octobre	42 866	15 701	51	101 338	0	-	159 957
Novembre	37 464	13 794	54	59 394	30	-	110 735
Décembre	37 549	14 891	57	55 452	0	-	107 948
2020 ^(p)	497 149	122 787	16 671	838 082	1 238	-	1 475 927
Janvier	43 430	13 968	149	76 110	0	-	133 657
Février	34 534	12 371	50	106 760	0	-	153 715
Mars	35 739	11 623	1 853	121 035	0	-	170 250
Avril	28 333	5 899	331	45 661	0	-	80 224
Mai	38 054	5 941	2 481	59 932	0	-	106 408
Juin	37 640	6 357	1 586	43 272	0	-	88 856
Juillet	47 770	7 417	1 367	73 807	0	-	130 362
Août	50 099	10 130	3 797	66 820	0	-	130 846
Septembre	50 301	11 613	1 603	79 686	0	-	143 203
Octobre	40 893	12 281	1 425	63 265	0	-	117 865
Novembre	47 271	10 970	982	45 069	629	-	104 922
Décembre	43 083	14 217	1 045	56 665	608	-	115 619
2021 ^(p)	478 862	150 310	7 323	809 908	734	-	1 447 137
Janvier	34 820	12 662	553	60 618	203	...	108 856
Février	39 818	11 763	532	64 814	149	...	117 076
Mars	46 014	12 554	386	67 966	127	...	127 046
Avril	43 849	13 685	376	65 033	40	...	122 983
Mai	43 764	14 352	62	61 136	68	...	119 382
Juin	39 885	14 899	282	57 423	68	...	112 557
Juillet	37 611	14 930	293	63 405	36	...	116 276
Août	40 383	15 166	294	74 450	36	...	130 329
Septembre	39 812	14 776	288	76 103	7	...	130 986
Octobre	36 288	9 360	1 075	75 462	0	...	122 185
Novembre	37 012	8 268	1 278	75 078	0	...	121 636
Décembre	39 606	7 895	1 903	68 421	0	...	117 824
2022 ^(p)
Janvier
Février
Mars
Avril
Mai
Juin
Juillet
Août
Septembre
Octobre
Novembre
Décembre
2023 ^(p)
Janvier

Source : SEP-CONGO.

(1) = AVGAS + Jet A1

Tableau I.9.

EVOLUTION DES INDICES DE VOLUME DE CONSOMMATION

(base 2015 = 100)

PERIODES	PRODUITS PETROLIERS ⁽¹⁾	CIMENT	EAU POTABLE	ELECTRICITE
2015	100,0	100,0	100,0	100,0
2016	82,8	57,8	98,5	96,1
2017	84,2	221,6	95,6	99,5
2018	109,9	288,7	97,4	104,7
Janvier	110,7	286,0	98,9	97,1
Février	95,0	259,2	95,0	103,5
Mars	121,3	264,0	100,6	97,9
Avril	109,3	265,9	97,5	105,1
Mai	97,6	272,9	99,9	107,3
Juin	108,0	318,6	99,8	110,8
Juillet	98,2	341,2	98,0	107,2
Août	125,6	358,8	98,0	95,9
Septembre	121,9	322,2	95,0	99,4
Octobre	112,8	270,6	96,5	107,0
Novembre	121,3	261,3	95,0	112,9
Décembre	96,9	243,3	94,5	111,9
2019	118,9	236,3	97,4	119,0
Janvier	93,4	218,4	98,2	109,5
Février	118,4	162,0	97,7	115,3
Mars	120,8	218,5	99,3	109,0
Avril	129,4	199,5	99,0	116,1
Mai	132,7	248,8	99,2	112,8
Juin	102,3	203,8	98,6	125,3
Juillet	106,6	282,7	97,0	122,7
Août	102,4	216,4	96,5	125,1
Septembre	147,4	307,2	95,5	124,3
Octobre	157,8	275,8	95,3	121,5
Novembre	109,2	224,8	95,9	123,8
Décembre	106,5	277,6	96,8	123,1
2020	121,3	318,4	97,2	87,0
Janvier	131,8	226,9	98,4	111,3
Février	151,6	268,7	98,7	77,1
Mars	167,9	215,8	99,2	83,1
Avril	79,1	280,0	99,0	90,5
Mai	105,0	244,8	98,3	83,5
Juin	87,6	332,6	97,4	85,7
Juillet	128,6	386,2	96,3	86,6
Août	129,1	521,0	95,8	85,3
Septembre	141,3	359,2	96,0	84,5
Octobre	116,3	379,3	95,9	85,6
Novembre	103,5	282,6	96,0	86,0
Décembre	114,0	324,1	95,9	85,3
2021	119,0	386,4	97,1	113,7
Janvier	107,4	316,4	98,8	112,5
Février	115,5	433,8	98,2	113,3
Mars	125,3	396,1	96,0	115,8
Avril	121,3	372,6	95,9	119,2
Mai	117,8	354,1	97,3	121,5
Juin	111,0	424,8	95,9	124,3
Juillet	114,7	383,9	98,5	123,4
Août	128,6	387,6	97,7	123,7
Septembre	129,2	398,8	96,7	123,2
Octobre	120,5	390,1	96,4	90,5
Novembre	120,0	392,1	96,4	83,5
Décembre	116,2	386,4	97,2	113,7
2022 ^(p)	...	599,6	97,2	126,2
Janvier	...	511,2	98,6	90,5
Février	...	472,5	98,5	83,5
Mars	...	579,9	97,6	85,7
Avril	...	578,4	97,5	86,6
Mai	...	556,1	97,8	145,6
Juin	...	536,9	96,6	148,6
Juillet	...	725,7	97,4	151,1
Août	...	689,9	96,7	153,0
Septembre	...	679,7	96,4	154,0
Octobre	...	662,3	96,2	146,3
Novembre	...	541,6	96,2	136,1
Décembre	...	661,0	96,6	133,6
2023 ^(p)
Janvier

Source : DRS-statistiques calculées sur base des données de la SNEL, REGIDESO, Sociétés pétrolières et productrices du ciment.

(1) Non compris le carburant aviation et huiles.

Tableau I.10.

VOLUME DES PRODUITS ENREGISTRES A L'ARRIVEE AU PORT PUBLIC DE KINSHASA ⁽¹⁾
(en tonnes métriques)

PRODUITS	2016	2017	2018	2019		2021					2022												2023
				Total	Total	Mars	Juin	Sept.	Déc.	Total	Janv.	Févr.	Mars	Avr	Mai	Juin	Juil	Août	Sept	Oct	Nov	Déc	Janv.
Huile en vrac	-	-	-	-	-	-	-	-	-	-
Bois	81 199	55 291	54 425	64 845	68 001	4 786	7 016	3 565	3 763	64 226
Café	-	-	-	-	-	-	-	-	-	-
Cacao	-	-	-	-	-	-	-	-	-	-
Caoutchouc	-	-	-	-	-	-	-	-	-	-
Manioc	-	-	-	-	-	-	-	-	-	-
et farines	-	-	-	-	-	-	-	-	-	-
Riz et dérivés	-	-	-	-	-	-	-	-	-	-
Maïs	112	423	491	384	218	32	25	24	24	268
Arachides	-	-	-	-	-	-	-	-	-	-
Haricots	-	-	-	-	-	-	-	-	-	-
Fûts et containers vides	985	487	7 133	6 928	5 008	920	850	1 336	1 393	16 503
Divers	8 140	17 220	52 225	18 781	10 102	593	372	855	2 724	11 491
Total	90 436	73 422	114 274	90 939	83 329	6 331	8 263	5 780	7 904	92 488

Source : S.C.T.P.

(1) Il s'agit du déchargement des barges, non compris les statistiques des embarcations privées.

**VOLUME DES MARCHANDISES EMBARQUEES
DEBARQUEES AU PORT DE MATADI**

ET

(en tonnes métriques)

PERIODES	IMPORTATIONS	EXPORTATIONS	TOTAL GENERAL
2015	2 537 984	406 226	2 944 210
2016 ^(p)	1 968 839	362 776	2 331 615
2017	1 216 183	219 059	1 435 241
2018	1 169 839	233 145	1 402 984
2019 ^(p)	1 293 215	238 575	1 531 790
Janvier	112 974	19 534	132 508
Février	116 987	18 684	135 671
Mars	118 115	20 273	138 388
Avril	115 231	20 780	136 011
Mai	93 436	17 320	110 756
Juin	71 689	21 697	93 386
Juillet	113 150	20 768	133 918
Août	125 377	14 352	139 729
Septembre	104 589	25 367	129 956
Octobre	107 950	19 864	127 814
Novembre	107 392	19 901	127 292
Décembre	106 325	20 036	126 361
2020 ^(p)	1 391 637	246 484	1 638 121
Janvier	120 938	27 797	148 735
Février	80 136	13 055	93 191
Mars	116 908	14 705	131 613
Avril	85 021	21 158	106 179
Mai	116 166	18 657	134 823
Juin	89 916	19 048	108 964
Juillet	156 764	21 928	178 692
Août	122 272	18 681	140 953
Septembre	109 718	34 054	143 772
Octobre	57 150	9 237	66 387
Novembre	170 219	26 500	196 719
Décembre	166 429	21 664	188 093
2021 ^(p)	1 342 988	260 825	1 603 813
Janvier	79 798	27 155	106 953
Février	164 962	19 887	184 849
Mars	132 967	22 140	155 107
Avril	123 727	20 319	144 046
Mai	133 975	31 134	165 109
Juin	143 079	26 057	169 136
Juillet	130 917	11 008	141 925
Août	69 339	27 466	96 805
Septembre	91 588	33 037	124 625
Octobre	146 727	19 561	166 288
Novembre	125 909	23 061	148 970
Décembre	140 552	20 782	161 334
2022 ^(p)
Janvier
Février
Mars
Avril
Mai
Juin
Juillet
Août
Septembre
Octobre
Novembre
Décembre
2023 ^(p)
Janvier

Source : S.C.T.P

Tableau I.12.

TRAFIC DES MARCHANDISES ET VOYAGEURS

	2015	2016	2017	2018	2019	2020	2021					2022												2023	
		Total	Total	Total	Total	Total	Mars	Juin	Sept.	Déc.	Total	Janv	Févr.	Mars	Avril	Mai	Juin	Juillet	Août	Sept.	Oct	Nov	Déc	Janvier	
I. MANUTENTION DANS LES PRINCIPAUX PORTS (tonnes)	3 279 747	2 601 383	1 656 519	1 641 719	1 747 398	1 831 888	164 937	186 255	135 625	160 119	1 870 931	138 872	119 885	154 363	95 693	189 623
I.1. Ports Maritime et fluvial																									
1. de Matadi	2 944 210	2 331 615	1 435 241	1 400 003	1 532 087	1 638 121	155 107	169 136	124 655	147 510	1 724 017	138 652	118 381	154 363	95 361	189 374
Entrées	2 537 984	1 968 839	1 216 183	1 166 858	1 308 588	1 391 637	132 967	143 079	91 588	118 586	1 443 455	120 064	86 528	137 557	71 187	171 265
Sorties	406 226	362 776	219 059	233 145	223 499	246 484	22 140	26 057	33 067	28 924	280 562	18 588	31 853	16 806	24 174	18 109
2. de Boma	192 915	135 234	119 884	101 989	96 765	92 265	2 365	7 655	3 762	3 626	43 125	220	1 504	0	332	249
Entrées	176 890	119 093	107 651	89 209	86 700	83 634	1 905	6 040	2 230	3 029	34 395	168	1 426	0	278	204
Sorties	16 025	16 141	12 234	12 780	10 065	8 631	460	1 615	1 532	597	8 730	52	78	0	54	45
3. de Kinshasa	142 622	134 534	101 394	139 727	118 546	101 502	7 465	9 464	7 208	8 983	103 789
Chargement	54 184	44 098	27 972	20 744	26 128	18 173	1 134	1 201	1 428	1 079	11 301
Déchargement	88 438	90 436	73 422	118 983	92 418	83 329	6 331	8 263	5 780	7 904	92 488
I.2. TRANSPORT (marchandises en tonne)	71 251	64 747	95 879	111 529	62 765	44 679	1 223	3 586	5 622	3 117	45 382
1. C.F.M.K.	55 576	55 639	89 108	94 065	46 430	37 818	1 116	3 346	3 848	2 546	35 925
Import	34 913	31 064	54 914	76 958	38 871	35 141	847	2 715	3 268	2 117	29 732
Export	9 528	14 303	11 289	8 670	6 086	2 139	244	628	571	409	5 965
Local	11 135	10 272	22 905	8 437	1 473	538	25	3	9	20	229
2. VOIES FLUVIALES	15 675	9 108	6 771	17 464	16 335	6 861	107	240	1 774	572	9 457
Montée	150	2 457	5 465	6 876	6 519	5 199	-	-	1 445	0	3 525
Descente	5 044	799	-	5 753	3 983	464	107	-	-	18	358
Cours de route	302	183	227	180	77	336	-	-	4	0	183
Inter-rives	3	12	54	4 655	5 756	862	-	240	325	554	5 391
II. TRAFIC VOYAGEURS (en nombre)	516 307	175 995	444 214	138 171	46 520	115 502	18 522	16 645	91 547	42 850	607 626
1. CHEMIN DE FER	489 616	146 055	419 868	114 333	-	105 642	18 458	16 235	91 399	42 650	605 358
- Chemins de fer Matadi-Kinshasa	12 520	22 318	21 365	30 437	-	2 837	0	0	0	0	0
- Chemins de fer Inter-Urbain	477 096	123 737	398 503	83 896	-	102 805	18 458	16 235	91 399	42 650	605 358
2. PORTS ET TRANSPORTS FLUVIAUX	26 691	29 940	24 347	23 838	46 520	9 860	64	410	148	200	2 268

Source : S.C.T.P et R.V.F

Tableau I.13. : Indice hebdomadaire des prix de détail à Kinshasa établi par la Banque Centrale du Congo
(base 100 = Décembre 2018)

N° Fx.	LIBELLES	sept.-22	oct.-22	nov.-22	déc.-22	janv.-23	Variation en %
		Du 01 au 30	Du 01 au 31	Du 01 au 30	Du 01 au 31	Du 01 au 31	
I.	PRODUITS ALIMENTAIRES ET BOISSONS NON ALCOOLISEES	179,677	181,375	182,955	185,962	190,580	2,483
	PRODUITS ALIMENTAIRES	180,621	182,297	183,813	186,775	191,346	2,447
	PAINS ET CEREALES	169,394	169,504	169,590	171,512	173,840	1,357
	VIANDES	242,139	245,521	247,673	250,101	254,489	1,755
	POISSONS	169,746	170,042	170,061	172,218	175,138	1,696
	LAIT, FROMAGE ET ŒUF	132,387	134,321	142,566	147,433	150,150	1,843
	HUILES ET GRAISSES	139,213	140,257	141,699	144,118	147,348	2,241
	FRUITS	140,547	140,652	140,789	142,791	145,466	1,873
	LEGUMES, AUTRES QUE POMMES DE TERRE ET AUTRES TUBERCULES	187,697	189,740	191,647	195,106	201,812	3,437
	POMME DE TERRE, MANIOC, AUTRES TUBERCULES ET BANANES	266,234	282,922	296,709	311,019	331,053	6,441
	SUCRE	160,875	161,687	162,277	164,198	167,615	2,081
	CONFITURE, MIEL, PATE CHOCOLATEE ET CONFISERIE	161,444	163,437	164,652	167,078	171,565	2,686
	SEL, EPICES, SAUCES ET PRODUITS ALIMENTAIRES N.C.A.	152,141	152,229	152,346	153,815	155,645	1,190
	BOISSONS NON ALCOOLISEES	154,342	156,633	159,919	164,149	170,020	3,577
	CAFE, THE, CACAO ET AUTRES VEGETAUX POUR TISANES	155,191	155,399	155,677	157,311	159,439	1,353
	AUTRES BOISSONS NON ALCOOLISEES	154,057	157,049	161,348	166,452	173,583	4,284
II.	BOISSONS ALCOOLISEES, TABACS ET STUPEFIANTS	135,198	136,555	138,371	141,108	144,532	2,427
	BOISSONS ALCOOLISEES	135,870	137,798	140,379	143,745	147,844	2,851
	TABACS	133,707	133,798	133,912	135,254	137,182	1,426
III.	ARTICLES D'HABILLEMENT ET CHAUSSURES	172,234	174,118	175,265	177,610	181,730	2,320
	ARTICLES D'HABILLEMENT	175,465	177,788	179,174	181,798	186,389	2,525
	CHAUSSURES	160,360	160,627	160,899	162,218	164,609	1,474
IV.	LOGEMENT, EAU, GAZ, ELECTRICITE ET AUTRES COMBUSTIBLES	155,358	156,842	158,948	162,456	167,147	2,888
	LOYERS EFFECTIFS	125,808	126,301	128,289	130,976	134,414	2,625
	ENTRETIEN ET REPARATIONS COURANTES DU LOGEMENT	145,927	147,189	148,897	152,876	157,287	2,886
	AUTRES SERVICES RELATIFS AU LOGEMENT	137,607	137,488	139,151	140,877	143,847	2,108
	ELECTRICITE, GAZ ET AUTRES COMBUSTIBLES	193,594	196,468	199,758	202,936	209,279	3,126
V.	MEUBLES, ARTICLES DE MENAGE ET ENTRETIEN COURANT DU FOYER	144,771	145,524	146,534	147,526	149,117	1,078
	MEUBLES, ARTICLES D'AMEUBLEMENT ET DE DECORATION, TAPIS ET AUTRES REVETEMENTS	164,138	169,814	177,934	182,277	184,417	1,174
	ARTICLES DE MENAGE EN TEXTILES	156,026	157,349	159,148	161,042	162,629	0,986
	APPAREILS DE CHAUFFAGE ET DE CUISINE, REFRIGERATEURS, MACHINES A LAVER ET AUTRES	133,923	133,974	134,041	134,526	135,763	0,919
	VERRENERIE, VAISSELLE ET USTENSILE DE CUISINE	143,148	143,379	143,688	144,387	146,114	1,196
	OUTILLAGE POUR LA MAISON ET LE JARDIN	140,417	140,486	140,578	141,102	142,460	0,962
	BIENS ET SERVICES POUR L'ENTRETIEN COURANT DE L'HABITATION	144,415	144,636	144,811	145,308	146,896	1,093
VI.	SANTE	234,382	239,617	246,693	250,036	258,141	3,242
	MEDICAMENTS ET AUTRES PRODUITS PHARMACEUTIQUES, APPAREILS ET MATERIELS THERAPEUTIQUES	276,555	285,728	298,217	303,704	316,903	4,346
	SERVICES MEDICAUX ET PARAMEDICAUX EXTRA-HOSPITALIERS	160,671	160,804	160,913	161,515	162,714	0,742
	SERVICES DES HOPITAUX	276,977	277,738	278,458	279,177	282,969	1,358
VII.	TRANSPORTS	164,291	168,337	172,588	178,920	187,974	4,535
	ACHATS DE VEHICULE	126,884	126,896	126,896	131,391	136,114	3,594
	UTILISATION DES VEHICULES PERSONNELS	180,832	182,479	182,900	191,535	197,850	3,297
	SERVICES DE TRANSPORT	155,438	164,079	174,903	181,230	193,027	6,509
VIII.	COMMUNICATIONS	179,121	179,728	180,541	181,716	185,300	1,972
	SERVICES POSTAUX	131,593	131,657	131,743	131,881	132,936	0,800
	TELEPHONE ET TELEGRAPHE	183,525	184,182	185,063	186,334	190,152	2,049
IX.	LOISIR ET CULTURE	155,799	160,711	167,535	170,926	172,670	1,021
	APPAREILS ET ACCESSOIRES Y COMPRIS REPARATIONS	127,953	127,953	127,953	128,367	129,520	0,898
	SERVICES RECREATIFS ET CULTURELS	157,451	157,456	157,464	157,854	159,222	0,867
	PRESSE, LIBRAIRIE ET PAPETERIE	170,380	180,188	193,813	200,182	202,420	1,118
X.	ENSEIGNEMENT	131,262	131,503	131,825	132,495	133,701	0,910
	SERVICE D'ENSEIGNEMENT	128,076	128,235	128,446	129,021	130,389	1,060
	FOURNITURES SCOLAIRES	135,969	136,332	136,818	137,629	138,595	0,702
XI.	RESTAURANTS ET HOTELS	152,995	153,546	154,085	154,866	157,508	1,706
	RESTAURANTS ET DEBITS DE BOISSONS	156,445	157,067	157,670	158,492	161,340	1,797
	SERVICES D'HEBERGEMENT	130,588	130,681	130,804	131,321	132,622	0,991
XII.	AUTRES BIENS ET SERVICES	169,504	172,697	172,697	175,249	178,480	1,843
	SOINS PERSONNELS	157,771	160,078	160,078	162,063	164,877	1,736
	EFFETS PERSONNELS N.D.A	144,543	144,818	144,818	147,094	149,890	1,901
	AUTRES SERVICES N.D.A	252,287	262,889	262,889	268,403	274,066	2,110
	INDICE GENERAL	171,875	173,810	175,741	178,852	183,446	2,569
	TAUX MENSUEL FIN PERIODE (1)	1,635	1,126	1,111	1,771	2,569	
	TAUX MOYEN MENSUEL (2)	1,496	1,143	1,148	1,410	2,349	
	TAUX CUMULE DE L'ANNEE (3)	9,606	10,840	12,071	14,055	2,569	
	TAUX EN GLISSEMENT ANNUEL (4)	11,382	12,186	12,882	14,055	16,278	
	TAUX ANNUALISE (5)	13,008	13,253	13,438	14,055	39,056	

Source : Direction de la Recherche et des Statistiques, Service des Statistiques Economiques.

- (1) Calculé par rapport au mois précédent.
(2) Calculé en termes de variation de l'indice général moyen du mois en cours par rapport au mois précédent.
(3) Calculé par rapport à la dernière semaine du mois de décembre de l'année précédente.
(4) Calculé par rapport à la semaine correspondante de l'année précédente.
(5) Projection à fin décembre 2023 du cumul annuel d'inflation observé au 31 Janvier 2023; cette semaine étant la 4^{ème} de l'année.

Tableau I.14. : Indice hebdomadaire des prix de détail à Lubumbashi établi par la Banque Centrale du Congo
(base 100 = Décembre 2018)

N° Fx.	LIBELLES	sept.-22	oct.-22	nov.-22	déc.-22	janv.-23	Variation
		Du 01 au 30	Du 01 au 31	Du 01 au 30	Du 01 au 31	Du 01 au 31	en %
I.	PRODUITS ALIMENTAIRES ET BOISSONS NON ALCOOLISEES	149,028	151,356	153,374	156,769	163,063	4,015
	PRODUITS ALIMENTAIRES	149,242	151,523	153,492	156,925	163,292	4,057
	PAINS ET CEREALES	136,051	136,051	136,107	137,190	139,546	1,718
	VIANDES	131,508	131,779	131,874	133,321	137,010	2,767
	POISSONS	160,071	165,500	168,713	173,743	182,642	5,122
	LAIT, FROMAGE ET ŒUF	135,255	138,285	140,366	142,957	146,930	2,779
	HUILES ET GRAISSES	128,860	129,236	129,500	131,233	134,633	2,591
	FRUITS	159,315	162,985	168,123	171,516	178,650	4,160
	LEGUMES AUTRES QUE POMMES DE TERRE ET AUTRES TUBERCULES	151,374	153,825	157,155	161,832	172,691	6,710
	POMME DE TERRE, MANIOC, AUTRES TUBERCULES ET BANANES	301,970	315,914	323,513	342,441	353,360	3,188
	SUCRE	139,828	140,669	141,424	142,967	145,239	1,589
	CONFITURE, MIEL, PATE CHOCOLATEE ET CONFISERIE	160,132	166,800	173,545	175,291	179,554	2,432
	SEL, EPICES, SAUCES ET PRODUITS ALIMENTAIRES N.C.A.	176,229	181,518	185,948	191,112	196,994	3,078
	BOISSONS NON ALCOOLISEES	141,908	145,777	149,435	151,552	155,418	2,551
	CAFE, THE, CACAO ET AUTRES VEGETAUX POUR TISANES	145,146	150,562	156,197	157,773	161,903	2,618
	AUTRES BOISSONS NON ALCOOLISEES	140,853	144,217	147,229	149,523	153,303	2,528
II.	BOISSONS ALCOOLISEES, TABACS ET STUPEFIANTS	134,552	138,908	141,565	144,314	147,527	2,226
	BOISSONS ALCOOLISEES	137,994	143,339	146,577	149,659	153,251	2,400
	TABACS	121,233	121,769	122,175	123,638	125,381	1,410
III.	ARTICLES D'HABILLEMENT ET CHAUSSURES	161,249	161,533	163,499	165,676	169,112	2,074
	ARTICLES D'HABILLEMENT	170,179	170,294	172,625	175,031	178,990	2,262
	CHAUSSURES	129,224	130,118	130,775	132,132	133,692	1,181
IV.	LOGEMENT, EAU, GAZ, ELECTRICITE ET AUTRES COMBUSTIBLES	137,412	139,599	142,320	144,065	147,670	2,503
	LOYERS EFFECTIFS	114,033	114,132	114,182	115,330	116,886	1,349
	ENTRETIEN ET REPARATIONS COURANTES DU LOGEMENT	118,298	118,463	118,566	119,806	121,079	1,062
	AUTRES SERVICES RELATIFS AU LOGEMENT	115,288	115,676	115,900	117,245	118,039	0,677
	ELECTRICITE, GAZ ET AUTRES COMBUSTIBLES	192,977	200,801	210,852	214,009	224,208	4,766
V.	MEUBLES, ARTICLES DE MENAGE ET ENTRETIEN COURANT DU FOYER	128,135	128,713	129,348	131,325	134,428	2,363
	MEUBLES, ARTICLES D'AMEUBLEMENT ET DE DECORATION, TAPIS ET AUTRES REVETEMENTS	127,559	128,121	128,483	130,280	133,271	2,296
	ARTICLES DE MENAGE EN TEXTILES	117,856	118,374	118,634	119,828	121,033	1,006
	APPAREILS DE CHAUFFAGE ET DE CUISINE, REFRIGERATEURS, MACHINES A LAVER ET AUTRES	122,147	122,516	122,812	124,564	127,202	2,118
	VERRERIE, VAISSELLE ET USTENSILE DE CUISINE	136,000	136,651	137,572	140,495	145,768	3,753
	OUTILLAGE POUR LA MAISON ET LE JARDIN	125,421	125,879	126,453	128,196	131,152	2,305
	BIENS ET SERVICES POUR L'ENTRETIEN COURANT DE L'HABITATION	127,908	128,575	129,315	130,986	133,221	1,707
VI.	SANTE	148,094	157,392	165,313	167,426	171,230	2,272
	MEDICAMENTS ET AUTRES PRODUITS PHARMACEUTIQUES, APPAREILS ET MATERIELS THERAPEUTIQUE	153,713	171,523	186,767	188,762	193,239	2,372
	SERVICES MEDICAUX ET PARAMEDICAUX EXTRA-HOSPITALIERS	140,462	140,730	140,867	142,673	145,004	1,634
	SERVICES DES HOPITAUX	149,913	149,913	149,919	154,220	160,888	4,324
VII.	TRANSPORTS	121,510	121,847	122,271	126,683	128,723	1,610
	ACHATS DE VEHICULE	110,781	110,781	110,783	111,897	113,023	1,006
	UTILISATION DES VEHICULES PERSONNELS	127,214	127,765	128,507	135,781	138,501	2,003
	SERVICES DE TRANSPORT	116,957	117,093	117,184	118,364	119,695	1,125
VIII.	COMMUNICATIONS	134,600	134,600	134,756	138,032	141,428	2,460
	SERVICES POSTAUX	125,865	125,865	126,032	127,937	130,319	1,861
	TELEPHONE ET TELEGRAPHE	135,078	135,078	135,234	138,585	142,036	2,490
IX.	LOISIR ET CULTURE	141,430	141,430	142,440	145,670	149,426	2,578
	APPAREILS ET ACCESSOIRES Y COMPRISES REPARATIONS	135,884	135,884	135,884	137,258	138,664	1,024
	SERVICES RECREATIFS ET CULTURELS	119,376	119,376	120,430	121,663	123,608	1,599
	PRESSE, LIBRAIRIE ET PAPETERIE	155,773	155,773	157,369	162,711	168,782	3,732
X.	ENSEIGNEMENT	119,540	119,540	119,558	122,341	125,505	2,586
	SERVICE D'ENSEIGNEMENT	118,002	118,002	118,002	119,704	121,586	1,573
	FOURNITURES SCOLAIRES	121,643	121,643	121,688	125,949	130,866	3,904
XI.	RESTAURANTS ET HOTELS	122,539	123,181	124,007	127,335	131,666	3,401
	RESTAURANTS ET DEBITS DE BOISSONS	122,994	123,673	124,573	128,219	133,012	3,738
	SERVICES D'HEBERGEMENT	119,501	119,886	120,221	121,430	122,671	1,022
XII.	BIENS ET SERVICES DIVERS	144,723	145,724	146,251	151,828	160,890	5,968
	SOINS PERSONNELS	142,795	143,395	143,926	149,391	157,502	5,429
	EFFETS PERSONNELS N.D.A	124,508	124,740	124,943	126,246	128,027	1,411
	AUTRES SERVICES N.D.A	176,264	180,080	180,941	191,731	213,413	11,309
	INDICE GENERAL	142,828	144,840	146,804	149,921	154,972	3,369
	TAUX MENSUEL FIN PERIODE (1)	1,611	1,409	1,356	2,123	3,369	
	TAUX MOYEN MENSUEL (2)	1,561	1,516	1,423	1,646	3,052	
	TAUX CUMULE DE L'ANNEE (3)	11,628	13,200	14,735	17,171	3,369	
	TAUX EN GLISSEMENT ANNUEL (4)	13,385	14,479	15,492	17,171	20,420	
	TAUX ANNUALISE (5)	15,796	16,176	16,425	17,171	53,841	

Source : Direction de la Recherche et des Statistiques, Service des Statistiques Economiques.

(1) Calculé par rapport au mois précédent.

(2) Calculé en termes de variation de l'indice général moyen du mois en cours par rapport au mois précédent.

(3) Calculé par rapport à la dernière semaine du mois de décembre de l'année précédente.

(4) Calculé par rapport à la semaine correspondante de l'année précédente.

(5) Projection à fin décembre 2023 du cumul annuel d'inflation observé au 31 Janvier 2023; cette semaine étant la 4^{ème} de l'année.

Tableau I.15 : Indice hebdomadaire des prix de détail à Goma établi par la Banque Centrale du Congo
(base 100 = Décembre 2018)

N° Fx.	LIBELLES	sept.-22	oct.-22	nov.-22	déc.-22	janv.-23	Variation en %
		Du 01 au 30	Du 01 au 31	Du 01 au 30	Du 01 au 31	Du 01 au 31	
I.	PRODUITS ALIMENTAIRES ET BOISSONS NON ALCOOLISEES	145,524	147,242	150,331	155,843	161,494	3,627
	PRODUITS ALIMENTAIRES	146,182	147,942	151,106	156,717	162,453	3,660
	PAINS ET CEREALES	137,833	138,251	138,298	142,124	146,779	3,275
	VIANDES	131,813	132,452	132,532	137,132	142,347	3,802
	POISSONS	121,409	121,414	122,020	124,291	127,521	2,598
	LAIT, FROMAGE ET ŒUF	131,276	134,668	134,802	136,172	137,988	1,334
	HUILES ET GRAISSES	107,935	107,935	108,058	109,279	111,352	1,897
	FRUITS	101,616	101,863	104,143	107,754	112,555	4,455
	LEGUMES AUTRES QUE POMMES DE TERRE ET AUTRES TUBERCULES	183,913	189,322	200,486	212,384	222,486	4,756
	POMME DE TERRE, MANIOC, AUTRES TUBERCULES ET BANANES	112,514	112,571	112,662	114,039	116,207	1,901
	SUCRE	123,856	124,078	124,333	126,023	129,227	2,542
	CONFITURE, MIEL, PATE CHOCOLATEE ET CONFISERIE	132,061	133,261	134,110	136,373	140,083	2,721
	SEL, EPICES, SAUCES ET PRODUITS ALIMENTAIRES N.C.A.	230,608	232,134	232,931	236,013	240,087	1,726
	BOISSONS NON ALCOOLISEES	118,423	118,423	118,423	119,847	122,028	1,820
	CAFE, THE, CACAO ET AUTRES VEGETAUX POUR TISANES	126,477	126,477	126,477	127,998	132,357	3,405
	AUTRES BOISSONS NON ALCOOLISEES	115,559	115,559	115,559	116,949	118,355	1,203
II.	BOISSONS ALCOOLISEES, TABACS ET STUPEFIANTS	117,759	117,768	117,768	119,184	121,139	1,641
	BOISSONS ALCOOLISEES	119,622	119,622	119,622	121,060	122,937	1,550
	TABACS	111,232	111,271	111,271	112,609	114,842	1,983
III.	ARTICLES D'HABILLEMENT ET CHAUSSURES	124,471	124,696	126,180	128,939	133,685	3,681
	ARTICLES D'HABILLEMENT	125,168	125,452	127,330	130,433	135,721	4,055
	CHAUSSURES	121,884	121,893	121,912	123,394	126,126	2,214
IV.	LOGEMENT, EAU, GAZ, ELECTRICITE ET AUTRES COMBUSTIBLES	124,224	125,862	127,354	129,984	134,290	3,313
	LOYERS EFFECTIFS	112,129	112,129	112,166	113,542	116,079	2,234
	ENTRETIEN ET REPARATIONS COURANTES DU LOGEMENT	111,030	111,042	111,138	112,391	115,116	2,425
	AUTRES SERVICES RELATIFS AU LOGEMENT	112,329	112,329	112,527	114,033	116,253	1,947
	ELECTRICITE, GAZ ET AUTRES COMBUSTIBLES	184,082	193,239	201,161	209,990	221,894	5,669
V.	MEUBLES, ARTICLES DE MENAGE ET ENTRETIEN COURANT DU FOYER	117,051	117,142	117,290	118,585	121,201	2,206
	MEUBLES, ARTICLES D'AMEUBLEMENT ET DE DECORATION, TAPIS ET AUTRES REVETEMENTS	117,318	117,323	118,139	120,186	121,476	1,074
	ARTICLES DE MENAGE EN TEXTILES	110,919	110,919	110,919	112,253	115,891	3,242
	APPAREILS DE CHAUFFAGE ET DE CUISINE, REFRIGERATEURS, MACHINES A LAVER ET AUTRES	111,087	111,087	111,126	112,493	114,468	1,756
	VERRERIE, VAISSELLE ET USTENSILE DE CUISINE	117,088	117,634	117,676	118,849	122,228	2,844
	OUTILLAGE POUR LA MAISON ET LE JARDIN	114,280	114,280	114,280	114,921	116,758	1,599
	BIENS ET SERVICES POUR L'ENTRETIEN COURANT DE L'HABITATION	122,108	122,116	122,119	123,203	126,311	2,523
VI.	SANTE	127,162	127,793	127,896	130,334	134,490	3,189
	MEDICAMENTS ET AUTRES PRODUITS PHARMACEUTIQUES, APPAREILS ET MATERIELS THERAPEUTIQUES	126,836	127,574	127,616	129,084	131,337	1,746
	SERVICES MEDICAUX ET PARAMEDICAUX EXTRA-HOSPITALIERS	128,693	129,110	129,387	130,936	133,650	2,073
	SERVICES DES HOPITAUX	124,689	124,705	124,923	146,889	187,856	27,890
VII.	TRANSPORTS	132,932	137,358	139,797	145,320	151,559	4,294
	ACHATS DE VEHICULE	117,254	117,705	117,713	119,135	120,845	1,436
	UTILISATION DES VEHICULE PERSONNELS	141,535	149,072	149,072	154,506	163,673	5,933
	SERVICES DE TRANSPORT	131,022	133,467	141,693	150,489	155,465	3,307
VIII.	COMMUNICATIONS	151,945	158,099	163,004	168,250	169,773	0,905
	SERVICES POSTAUX	116,223	116,238	116,381	117,889	120,631	2,326
	TELEPHONE ET TELEGRAPHE	167,755	176,626	183,638	190,539	191,522	0,516
IX.	LOISIR ET CULTURE	140,353	140,381	146,055	152,111	153,860	1,150
	APPAREILS ET ACCESSOIRES Y COMPRISES REPARATIONS	114,569	114,569	114,570	115,478	116,192	0,618
	SERVICES RECREATIFS ET CULTURELS	146,042	146,300	153,797	161,748	170,176	5,211
	PRESSE, LIBRAIRIE ET PAPETERIE	184,916	184,916	200,203	214,893	216,220	0,618
X.	ENSEIGNEMENT	112,910	112,910	113,397	115,006	116,905	1,651
	SERVICE D'ENSEIGNEMENT	109,948	109,948	110,044	111,440	112,838	1,255
	FOURNITURES SCOLAIRES	116,653	116,653	117,633	119,511	122,042	2,118
XI.	RESTAURANTS ET HOTELS	113,969	114,047	114,047	115,132	117,528	2,081
	RESTAURANTS ET DEBITS DE BOISSONS	114,445	114,543	114,543	115,561	118,115	2,211
	SERVICES D'HEBERGEMENT	112,116	112,116	112,116	113,464	115,243	1,567
XII.	BIENS ET SERVICES DIVERS	167,142	170,479	170,517	172,381	176,686	2,497
	SOINS PERSONNELS	134,612	134,634	134,649	136,115	139,264	2,314
	EFFETS PERSONNELS N.D.A	122,654	122,654	122,846	124,185	127,110	2,355
	AUTRES SERVICES N.D.A	640,320	689,577	689,577	697,211	717,930	2,972
	INDICE GENERAL	136,363	137,933	140,083	144,239	149,070	3,349
	TAUX MENSUEL FIN PERIODE (1)	1,634	1,151	1,559	2,967	3,349	
	TAUX MOYEN MENSUEL (2)	1,417	1,332	1,389	2,353	3,365	
	TAUX CUMULE DE L'ANNEE (3)	9,054	10,310	12,029	15,353	3,349	
	TAUX EN GLISSEMENT ANNUEL (4)	10,375	11,415	12,634	15,353	18,628	
	TAUX ANNUALISE (5)	12,251	12,599	13,391	15,353	53,461	

Source : Direction de la Recherche et des Statistiques, Service des Statistiques Economiques.

(1) Calculé par rapport au mois précédent.

(2) Calculé en termes de variation de l'indice général moyen du mois en cours par rapport au mois précédent.

(3) Calculé par rapport à la dernière semaine du mois de décembre de l'année précédente.

(4) Calculé par rapport à la semaine correspondante de l'année précédente.

(5) Projection à fin décembre 2023 du cumul annuel d'inflation observé au 31 Janvier 2023; cette semaine étant la 4^{ème} de l'année.

Tableau I.16. : Indice hebdomadaire des prix de détail à Bukavu établi par la Banque Centrale du Congo
(base 100 = Décembre 2018)

N° Fx.	LIBELLES	sept.-22	oct.-22	nov.-22	déc.-22	janv.-23	Variation
		Du 01 au 30	Du 01 au 31	Du 01 au 30	Du 01 au 31	Du 01 au 31	en %
I.	PRODUITS ALIMENTAIRES ET BOISSONS NON ALCOOLISEES	148,704	150,427	152,792	156,502	161,815	3,395
	PRODUITS ALIMENTAIRES	148,253	149,734	151,940	155,540	160,698	3,316
	PAINS ET CEREALES	143,109	143,109	143,208	143,370	147,499	2,880
	VIANDES	130,903	130,914	131,818	131,827	131,966	0,105
		169,581	170,032	170,229	175,540	177,638	1,195
	LAIT, FROMAGE ET ŒUF	132,134	132,134	132,160	132,164	132,179	0,011
	HUILES ET GRAISSES	134,730	141,457	145,124	148,196	154,302	4,120
	FRUITS	122,855	125,678	127,302	134,806	144,091	6,888
	LEGUMES AUTRES QUE POMMES DE TERRE ET AUTRES TUBERCULES	155,897	159,290	165,363	173,947	183,878	5,709
	POMME DE TERRE, MANIOC, AUTRES TUBERCULES ET BANANES	133,917	137,233	139,713	142,396	146,639	2,980
	SUCRE	123,416	124,223	125,094	125,708	126,981	1,013
	CONFITURE, MIEL, PATE CHOCOLATEE ET CONFISERIE	185,393	194,311	209,916	217,710	229,358	5,350
	SEL, EPICES, SAUCES ET PRODUITS ALIMENTAIRES N.C.A.	137,772	137,772	139,960	139,960	140,497	0,384
	BOISSONS NON ALCOOLISEES	159,888	167,591	173,882	180,314	189,490	5,089
	CAFE, THE, CACAO ET AUTRES VEGETAUX POUR TISANES	148,987	152,030	155,829	158,258	161,607	2,117
	AUTRES BOISSONS NON ALCOOLISEES	163,477	172,715	179,826	187,577	198,672	5,915
II.	BOISSONS ALCOOLISEES, TABACS ET STUPEFIANTS	117,236	117,602	118,020	118,313	118,774	0,389
	BOISSONS ALCOOLISEES	117,778	118,227	118,715	119,070	119,631	0,471
	TABACS	115,058	115,094	115,234	115,277	115,336	0,050
III.	ARTICLES D'HABILLEMENT ET CHAUSSURES	127,101	128,849	130,832	132,288	136,131	2,905
	ARTICLES D'HABILLEMENT	126,468	127,983	129,741	131,000	134,259	2,488
	CHAUSSURES	129,434	132,042	134,855	137,036	143,029	4,374
IV.	LOGEMENT, EAU, GAZ, ELECTRICITE ET AUTRES COMBUSTIBLES	138,991	142,675	146,366	150,409	157,264	4,558
	LOYERS EFFECTIFS	109,899	109,934	110,017	110,044	110,161	0,106
	ENTRETIEN ET REPARATIONS COURANTES DU LOGEMENT	115,710	115,790	115,931	116,770	118,629	1,592
	AUTRES SERVICES RELATIFS AU LOGEMENT	119,477	120,924	122,844	123,958	126,597	2,129
	ELECTRICITE, GAZ ET AUTRES COMBUSTIBLES	211,754	226,214	240,394	254,530	277,151	8,887
V.	MEUBLES, ARTICLES DE MENAGE ET ENTRETIEN COURANT DU FOYER	119,409	119,425	119,537	119,550	119,598	0,040
	MEUBLES, ARTICLES D'AMEUBLEMENT ET DE DECORATION, TAPIS ET AUTRES REVETEMENTS	114,250	114,250	114,344	114,344	114,356	0,010
	ARTICLES DE MENAGE EN TEXTILES	121,936	121,936	121,984	121,984	121,989	0,005
	APPAREILS DE CHAUFFAGE ET DE CUISINE, REFRIGERATEURS, MACHINES A LAVER ET AUTRES	116,992	117,084	117,311	117,380	117,628	0,211
	VERRERIE, VAISSELLE ET USTENSILE DE CUISINE	118,633	118,636	118,729	118,732	118,750	0,016
	OUTILLAGE POUR LA MAISON ET LE JARDIN	122,126	122,126	122,159	122,159	122,163	0,003
	BIENS ET SERVICES POUR L'ENTRETIEN COURANT DE L'HABITATION	121,205	121,205	121,310	121,310	121,311	0,000
VI.	SANTE	160,712	160,927	161,579	161,753	162,258	0,312
	MEDICAMENTS ET AUTRES PRODUITS PHARMACEUTIQUES, APPAREILS ET MATERIELS THERAPEUTIQUES	171,370	171,498	171,616	171,720	171,963	0,141
	SERVICES MEDICAUX ET PARAMEDICAUX EXTRA-HOSPITALIERS	119,586	119,780	120,044	120,198	120,678	0,399
	SERVICES DES HOPITAUX	288,916	289,782	295,632	296,329	298,606	0,768
VII.	TRANSPORTS	120,809	120,853	121,008	122,791	127,744	4,034
	ACHATS DE VEHICULE	110,202	110,204	110,266	110,267	110,284	0,016
	UTILISATION DES VEHICULE PERSONNELS	131,000	131,075	131,326	134,863	144,675	7,276
	SERVICES DE TRANSPORT	110,567	110,583	110,639	110,653	110,696	0,039
VIII.	COMMUNICATIONS	119,437	120,310	120,828	121,493	122,503	0,831
	SERVICES POSTAUX	122,847	123,166	123,364	123,604	123,947	0,277
	TELEPHONE ET TELEGRAPHE	119,121	120,045	120,593	121,297	122,369	0,883
IX.	LOISIR ET CULTURE	125,282	125,297	125,476	125,518	125,621	0,082
	APPAREILS ET ACCESSOIRES Y COMPRISES REPARATIONS	113,864	113,906	113,933	113,978	114,067	0,078
	SERVICES RECREATIFS ET CULTURELS	128,292	128,293	128,792	128,815	128,969	0,120
	PRESSE, LIBRAIRIE ET PAPETERIE	132,588	132,588	132,741	132,788	132,880	0,069
X.	ENSEIGNEMENT	112,187	112,323	112,459	112,565	112,813	0,220
	SERVICE D'ENSEIGNEMENT	111,265	111,265	111,297	111,297	111,302	0,004
	FOURNITURES SCOLAIRES	113,548	113,886	114,176	114,439	115,047	0,531
XI.	RESTAURANTS ET HOTELS	134,275	134,394	134,599	134,693	134,926	0,173
	RESTAURANTS ET DEBITS DE BOISSONS	120,408	120,547	120,775	120,885	121,147	0,217
	SERVICES D'HEBERGEMENT	218,628	218,628	218,692	218,692	218,741	0,023
XII.	BIENS ET SERVICES DIVERS	144,338	144,741	145,536	145,876	146,554	0,465
	SOINS PERSONNELS	146,098	146,638	147,264	147,710	148,522	0,549
	EFFETS PERSONNELS N.D.A	122,173	122,173	122,265	122,303	122,334	0,025
	AUTRES SERVICES N.D.A	186,947	186,947	191,594	191,598	192,616	0,531
INDICE GENERAL		139,839	141,350	143,250	145,960	150,322	2,988
TAUX MENSUEL FIN PERIODE (1)		1,311	1,080	1,344	1,892	2,988	
TAUX MOYEN MENSUEL (2)		1,123	1,192	1,300	1,509	2,803	
TAUX CUMULE DE L'ANNEE (3)		8,522	9,694	11,168	13,272	2,988	
TAUX EN GLISSEMENT ANNUEL (4)		9,781	10,691	11,769	13,272	16,070	
TAUX ANNUALISE (5)		11,521	11,839	12,428	13,272	46,635	

Source : Direction de la recherche et des statistiques, Service des statistiques Economiques.

(1) Calculé par rapport au mois précédent.

(2) Calculé en termes de variation de l'indice général moyen du mois en cours par rapport au mois précédent.

(3) Calculé par rapport à la dernière semaine du mois de décembre de l'année précédente.

(4) Calculé par rapport à la semaine correspondante de l'année précédente.

(5) Projection à fin decembre 2023 du cumul annuel d'inflation observé au 31 Janvier 2023, cette semaine étant la 4 eme de l'année.

Tableau I.17. : Indice hebdomadaire des prix de détail dans la ville de Bandundu établi par la Banque Centrale du Congo
(base 100 = Décembre 2018)

N° Fx.	LIBELLES	sept.-22	oct.-22	nov.-22	déc.-22	janv.-23	Variation en %
		Du 01 au 30	Du 01 au 31	Du 01 au 30	Du 01 au 31	Du 01 au 31	
I.	PRODUITS ALIMENTAIRES ET BOISSONS NON ALCOOLISEES	127,020	127,541	128,142	129,147	130,896	1,354
	PRODUITS ALIMENTAIRES	126,994	127,532	128,153	129,172	130,954	1,380
	PAINS ET CEREALES	120,481	120,481	120,481	120,945	121,433	0,403
	VIANDES	116,724	116,736	116,752	117,269	117,881	0,522
	POISSONS	113,642	113,642	113,741	114,128	115,997	1,638
	LAIT, FROMAGE ET OEUF	117,406	117,414	117,422	117,932	125,570	6,476
	HUILES ET GRAISSES	121,692	121,692	121,692	122,221	122,886	0,544
	FRUITS	111,774	111,774	111,774	112,090	112,592	0,448
	LEGUMES AUTRES QUE POMMES DE TERRE ET AUTRES TUBERCULES	114,135	114,153	114,166	114,790	115,700	0,793
	POMME DE TERRE, MANIOC, AUTRES TUBERCULES ET BANANES	193,338	193,338	193,338	194,019	195,389	0,706
	SUCRE	115,212	115,212	115,212	115,732	116,254	0,451
	CONFITURE, MIEL, PATE CHOCOLATEE ET CONFISERIE	813,079	862,762	918,807	967,572	1 037,163	7,192
	SEL, EPICES, SAUCES ET PRODUITS ALIMENTAIRES N.C.A.	115,407	115,514	115,621	115,920	116,327	0,351
	BOISSONS NON ALCOOLISEES	127,705	127,788	127,871	128,496	129,360	0,672
	CAFE, THE, CACAO ET AUTRES VEGETAUX POUR TISANES	131,532	131,815	132,100	132,929	134,199	0,956
	AUTRES BOISSONS NON ALCOOLISEES	126,124	126,124	126,124	126,666	127,361	0,549
II.	BOISSONS ALCOOLISEES, TABACS ET STUPEFIANTS	110,192	110,287	110,384	110,903	111,670	0,691
	BOISSONS ALCOOLISEES	110,350	110,469	110,590	111,139	111,947	0,728
	TABACS	109,563	109,563	109,563	109,967	110,566	0,544
III.	ARTICLES D'HABILLEMENT ET CHAUSSURES	117,730	117,761	117,792	118,177	118,670	0,418
	ARTICLES D'HABILLEMENT	118,741	118,781	118,821	119,212	119,745	0,447
	CHAUSSURES	114,439	114,442	114,444	114,806	115,171	0,317
IV.	LOGEMENT, EAU, GAZ, ELECTRICITE ET AUTRES COMBUSTIBLES	120,550	121,372	122,076	123,078	124,420	1,090
	LOYERS EFFECTIFS	106,614	106,614	106,614	107,071	107,531	0,429
	ENTRETIEN ET REPARATIONS COURANTES DU LOGEMENT	110,076	110,076	110,076	110,434	110,794	0,325
	AUTRES SERVICES RELATIFS AU LOGEMENT	115,862	116,054	116,249	116,896	117,598	0,600
	ELECTRICITE, GAZ ET AUTRES COMBUSTIBLES	155,903	159,511	162,592	165,699	170,299	2,776
V.	MEUBLES, ARTICLES DE MENAGE ET ENTRETIEN COURANT DU FOYER	121,307	121,389	121,474	121,935	122,700	0,628
	MEUBLES, ARTICLES D'AMEUBLEMENT ET DE DECORATION, TAPIS ET AUTRES REVETEMENTS	118,025	118,025	118,025	118,531	119,262	0,617
	ARTICLES DE MENAGE EN TEXTILES	182,558	182,558	182,558	183,098	184,183	0,593
	APPAREILS DE CHAUFFAGE ET DE CUISINE, REFRIGERATEURS, MACHINES A LAVER ET AUTRES	118,035	118,524	119,024	119,918	121,690	1,478
	VERRERIE, VAISSELLE ET USTENSILE DE CUISINE	118,514	118,514	118,514	118,930	119,729	0,671
	OUTILLAGE POUR LA MAISON ET LE JARDIN	119,016	119,016	119,016	119,527	120,040	0,429
	BIENS ET SERVICES POUR L'ENTRETIEN COURANT DE L'HABITATION	112,397	112,397	112,397	112,647	112,900	0,224
VI.	SANTE	127,151	127,190	127,230	128,918	130,732	1,406
	MEDICAMENTS ET AUTRES PRODUITS PHARMACEUTIQUES, APPAREILS ET MATERIELS THERAPEUTIQUES	117,024	117,062	117,100	119,621	122,271	2,216
	SERVICES MEDICAUX ET PARAMEDICAUX EXTRA-HOSPITALIERS	147,078	147,128	147,179	147,734	148,420	0,464
	SERVICES DES HOPITAUX	111,788	111,788	111,788	112,268	112,797	0,471
VII.	TRANSPORTS	116,045	116,180	116,237	117,480	119,805	1,980
	ACHATS DE VEHICULE	109,549	109,574	109,584	110,062	110,877	0,740
	UTILISATION DES VEHICULES PERSONNELS	123,679	123,922	124,024	125,930	129,695	2,989
	SERVICES DE TRANSPORT	105,840	105,840	105,840	106,294	106,838	0,512
VIII.	COMMUNICATIONS	115,226	115,226	115,226	115,555	115,966	0,356
	SERVICES POSTAUX	144,903	144,903	144,903	145,525	146,149	0,429
	TELEPHONE ET TELEGRAPHE	112,476	112,476	112,476	112,778	113,169	0,347
IX.	LOISIR ET CULTURE	112,767	112,813	112,859	113,444	114,101	0,578
	APPAREILS ET ACCESSOIRES Y COMPRISES REPARATIONS	108,601	108,594	108,587	109,236	109,986	0,687
	SERVICES RECREATIFS ET CULTURELS	112,675	112,713	112,751	113,264	113,807	0,479
	PRESSE, LIBRAIRIE ET PAPETERIE	115,400	115,482	115,564	116,138	116,777	0,550
X.	ENSEIGNEMENT	111,922	112,006	112,091	112,538	113,010	0,419
	SERVICE D'ENSEIGNEMENT	111,884	111,982	112,079	112,634	113,216	0,517
	FOURNITURES SCOLAIRES	111,977	112,042	112,108	112,398	112,705	0,273
XI.	RESTAURANTS ET HOTELS	113,027	113,190	113,354	113,758	114,206	0,394
	RESTAURANTS ET DEBITS DE BOISSONS	112,751	112,936	113,121	113,580	114,088	0,447
	SERVICES D'HEBERGEMENT	114,391	114,447	114,503	114,640	114,791	0,132
XII.	BIENS ET SERVICES DIVERS	134,647	136,450	138,126	140,356	143,939	2,553
	SOINS PERSONNELS	122,911	124,239	125,610	127,146	129,814	2,098
	EFFETS PERSONNELS N.D.A	130,166	132,931	135,824	138,482	142,907	3,195
	AUTRES SERVICES N.D.A	193,059	195,986	197,736	202,666	209,512	3,378
	INDICE GENERAL	123,013	123,468	123,937	124,898	126,429	1,225
	TAUX MENSUEL FIN PERIODE (1)	0,725	0,369	0,380	0,776	1,225	
	TAUX MOYEN MENSUEL (2)	0,710	0,489	0,367	0,545	1,201	
	TAUX CUMULE DE L'ANNEE (3)	4,656	5,043	5,442	6,260	1,225	
	TAUX EN GLISSEMENT ANNUEL (4)	5,584	5,744	5,894	6,260	7,027	
	TAUX ANNUALISE (5)	6,256	6,130	6,038	6,260	17,155	

Source : Direction de la Recherche et des Statistiques, Service des Statistiques Economiques.

(1) Calculé par rapport au mois précédent.

(2) Calculé en termes de variation de l'indice général moyen du mois en cours par rapport au mois précédent.

(3) Calculé par rapport à la dernière semaine du mois de décembre de l'année précédente.

(4) Calculé par rapport à la semaine correspondante de l'année précédente.

(5) Projection à fin décembre 2023 du cumul annuel d'inflation observé au 31 Janvier 2023; cette semaine étant la 4ème de l'année.

Tableau I.18. : Indice hebdomadaire des prix de détail à Kisangani établi par la Banque Centrale du Congo
(base 100 = Décembre 2018)

N° Fx.	LIBELLES	sept.-22	oct.-22	nov.-22	déc.-22	janv.-23	Variation en %
		Du 01 au 30	Du 01 au 31	Du 01 au 30	Du 01 au 31	Du 01 au 31	
I.	PRODUITS ALIMENTAIRES ET BOISSONS NON ALCOLISEES	129,066	129,723	130,518	131,911	133,653	1,320
	PRODUITS ALIMENTAIRES	129,243	129,911	130,719	132,136	133,907	1,340
	PAINS ET CEREALES	114,012	114,013	114,014	115,574	117,154	1,368
	VIANDES	120,339	120,537	120,669	122,418	124,222	1,474
	POISSONS	123,038	123,805	124,213	126,101	128,391	1,816
	LAIT, FROMAGE ET ŒUF	124,992	125,429	126,303	129,284	134,177	3,785
	HUILES ET GRAISSES	123,626	123,974	124,680	126,470	128,960	1,969
	FRUITS	126,789	129,471	136,427	137,973	140,728	1,997
	LEGUMES AUTRES QUE POMMES DE TERRE ET AUTRES TUBERCULES	148,585	149,761	151,038	152,043	153,444	0,922
	POMME DE TERRE, MANIOC, AUTRES TUBERCULES ET BANANES	122,475	122,747	123,063	123,415	124,107	0,561
	SUCRE	114,731	114,742	114,765	115,083	115,502	0,364
	CONFITURE, MIEL, PATE CHOCOLATEE ET CONFISERIE	118,968	119,187	119,388	119,642	120,133	0,410
	SEL, EPICES, SAUCES ET PRODUITS ALIMENTAIRES N.C.A.	119,053	119,145	119,206	121,561	124,760	2,632
	BOISSONS NON ALCOLISEES	119,472	119,587	119,688	119,814	119,970	0,130
	CAFE, THE, CACAO ET AUTRES VEGETAUX POUR TISANES	115,340	115,506	115,617	115,724	115,932	0,180
	AUTRES BOISSONS NON ALCOLISEES	120,424	120,527	120,625	120,755	120,899	0,119
II.	BOISSONS ALCOLISEES, TABACS ET STUPEFIANTS	115,797	115,829	115,853	116,055	116,338	0,244
	BOISSONS ALCOLISEES	115,879	115,899	115,912	116,126	116,419	0,252
	TABACS	115,401	115,492	115,567	115,709	115,945	0,204
III.	ARTICLES D'HABILLEMENT ET CHAUSSURES	132,834	135,837	139,307	142,467	147,684	3,662
	ARTICLES D'HABILLEMENT	134,159	137,805	142,020	145,837	152,151	4,329
	CHAUSSURES	126,726	126,768	126,804	126,938	127,103	0,130
IV.	LOGEMENT, EAU, GAZ, ELECTRICITE ET AUTRES COMBUSTIBLES	126,904	128,164	129,647	130,077	131,388	1,008
	LOYERS EFFECTIFS	114,990	115,130	115,223	115,400	115,600	0,174
	ENTRETIEN ET REPARATIONS COURANTES DU LOGEMENT	118,629	119,566	120,249	120,844	121,653	0,670
	AUTRES SERVICES RELATIFS AU LOGEMENT	108,456	108,564	108,663	108,824	109,098	0,252
	ELECTRICITE, GAZ ET AUTRES COMBUSTIBLES	152,992	155,623	159,515	159,819	162,776	1,850
V.	MEUBLES, ARTICLES DE MENAGE ET ENTRETIEN COURANT DU FOYER	123,887	123,935	123,980	124,110	124,268	0,127
	MEUBLES, ARTICLES D'AMEUBLEMENT ET DE DECORATION, TAPIS ET AUTRES REVETEMENTS	111,546	111,804	112,015	112,177	112,385	0,185
	ARTICLES DE MENAGE EN TEXTILES	110,766	110,823	110,872	111,002	111,140	0,125
	APPAREILS DE CHAUFFAGE ET DE CUISINE, REFRIGERATEURS, MACHINES A LAVER ET AUTRES	117,466	117,466	117,466	117,575	117,683	0,092
	VERRERIE, VAISSELLE ET USTENSILE DE CUISINE	112,696	112,733	112,768	112,895	113,031	0,120
	OUTILLAGE POUR LA MAISON ET LE JARDIN	188,952	188,973	189,013	189,248	189,563	0,167
	BIENS ET SERVICES POUR L'ENTRETIEN COURANT DE L'HABITATION	123,747	123,764	123,780	123,876	124,014	0,111
VI.	SANTE	133,759	134,449	135,071	135,551	136,681	0,834
	MEDICAMENTS ET AUTRES PRODUITS PHARMACEUTIQUES, APPAREILS ET MATERIELS THERAPEUTIQUES	139,689	139,946	140,122	140,265	140,566	0,215
	SERVICES MEDICAUX ET PARAMEDICAUX EXTRA-HOSPITALIERS	129,343	130,771	132,127	133,163	135,649	1,867
	SERVICES DES HOPITAUX	118,371	118,371	118,371	118,399	118,436	0,031
VII.	TRANSPORTS	115,660	116,660	117,471	118,198	119,308	0,940
	ACHATS DE VEHICULE	112,675	113,059	113,418	113,763	114,485	0,634
	UTILISATION DES VEHICULE PERSONNELS	123,806	126,430	128,491	130,223	132,654	1,867
	SERVICES DE TRANSPORT	110,867	110,940	111,009	111,158	111,371	0,192
VIII.	COMMUNICATIONS	113,981	113,991	113,997	114,226	114,455	0,201
	SERVICES POSTAUX	111,543	111,543	111,543	111,646	111,749	0,092
	TELEPHONE ET TELEGRAPHE	114,415	114,427	114,434	114,685	114,937	0,219
IX.	LOISIR ET CULTURE	120,962	120,965	120,968	121,063	121,176	0,094
	APPAREILS ET ACCESSOIRES Y COMPRISES REPARATIONS	108,374	108,374	108,374	108,474	108,597	0,113
	SERVICES RECREATIFS ET CULTURELS	114,770	114,804	114,831	114,947	115,117	0,148
	PRESSE, LIBRAIRIE ET PAPERIE	127,759	127,759	127,759	127,848	127,949	0,079
X.	ENSEIGNEMENT	110,560	110,560	110,560	110,645	110,742	0,087
	SERVICE D'ENSEIGNEMENT	110,586	110,586	110,586	110,688	110,805	0,106
	FOURNITURES SCOLAIRES	110,508	110,508	110,508	110,557	110,610	0,048
XI.	RESTAURANTS ET HOTELS	115,246	115,646	115,978	116,191	116,463	0,234
	RESTAURANTS ET DEBITS DE BOISSONS	115,357	115,770	116,110	116,323	116,591	0,231
	SERVICES D'HEBERGEMENT	112,019	112,061	112,145	112,375	112,750	0,333
XII.	BIENS ET SERVICES DIVERS	130,833	134,247	136,444	139,087	143,111	2,893
	SOINS PERSONNELS	120,499	121,038	121,473	121,718	122,024	0,252
	EFFETS PERSONNELS N.D.A	110,772	111,090	111,384	111,662	112,014	0,315
	AUTRES SERVICES N.D.A	229,096	257,946	275,725	299,413	336,075	12,245
	INDICE GENERAL	126,276	127,193	128,181	129,339	131,022	1,301
	TAUX MENSUEL FIN PERIODE (1)	1,306	0,726	0,777	0,903	1,301	
	TAUX MOYEN MENSUEL (2)	1,134	0,963	0,772	0,779	1,240	
	TAUX CUMULE DE L'ANNEE (3)	5,905	6,673	7,502	8,473	1,301	
	TAUX EN GLISSEMENT ANNUEL (4)	6,782	7,343	7,962	8,473	9,427	
	TAUX ANNUALISE (5)	7,949	8,125	8,332	8,473	18,303	

Source : Direction de la Recherche et des Statistiques, Service des Statistiques Economiques.

(1) Calcule par rapport au mois précédent.

(2) Calcule en termes de variation de l'indice général moyen du mois en cours par rapport au mois précédent.

(3) Calcule par rapport à la dernière semaine du mois de décembre de l'année précédente.

(4) Calcule par rapport à la semaine correspondante de l'année précédente.

(5) Projection à fin décembre 2023 du cumul annuel d'inflation observé au 31 Janvier 2023; cette semaine étant la 4 ème de l'année.

Tableau I.25 : Variations mensuelles de l'indice des prix moyens de détail à Kinshasa calculées par la B.C.C. (par groupe d'articles) (*)

(*) Variations calculées par rapport au mois précédent.

(Base 100 = déc. 2012) (1)

Périodes	Produits alimentaires et boissons non alcoolisées	Boissons alcoolisées, tabacs et stupéfiants	Articles d'habillement et chaussures	Logement, Eau, Gaz, Electricité et Autres Combustibles	Meubles, Articles de ménage et entretien courant du foyer	Santé	Transports	Communica-tions	Loisir et Culture	Enseignement	Restaurants et Hôtels	Autres Biens et Services	Indice Général
2013													
décembre	0,16	0,10	0,17	0,13	0,07	0,08	0,05	0,07	0,10	0,11	0,14	0,15	0,14
2014													
décembre	0,13	0,05	0,08	0,08	0,07	0,08	0,09	0,07	0,05	0,00	0,08	0,08	0,10
2015													
décembre	0,20	0,12	0,37	0,14	0,07	0,10	0,06	0,09	0,07	0,00	0,10	0,09	0,17
2016													
décembre	15,75	11,64	17,37	14,40	9,44	11,58	5,74	6,20	8,60	8,51	15,41	10,90	13,94
2017													
décembre	1,58	1,69	3,07	1,47	1,67	1,60	1,58	1,32	1,80	1,38	1,53	1,70	1,66
2018													
décembre	0,32	0,23	0,98	0,25	0,21	0,39	0,25	0,20	0,27	0,20	0,24	0,54	0,35
2019													
décembre	0,93	0,36	2,01	0,34	0,35	0,54	0,63	0,43	0,31	0,26	0,40	0,36	0,79
2020													
janvier	1,27	0,48	2,98	0,47	0,40	0,79	0,97	0,61	0,42	0,15	0,54	0,48	1,10
février	0,78	0,20	2,06	0,35	0,24	0,49	0,46	0,40	0,18	0,08	0,31	0,24	0,68
mars	9,75	5,62	6,91	6,12	5,98	26,16	6,30	9,51	6,16	5,06	5,42	5,13	8,80
avril	12,12	8,43	9,05	8,74	8,64	21,98	8,74	11,05	8,80	8,08	8,28	8,45	11,13
mai	3,48	2,31	3,06	2,42	2,38	7,34	1,67	3,32	2,44	2,14	2,27	2,62	3,21
juin	2,85	2,14	3,60	2,16	2,13	3,65	2,22	2,46	2,15	2,00	2,15	2,23	2,71
juillet	4,30	3,39	5,44	3,41	3,37	5,19	3,53	3,77	3,39	3,21	3,40	3,49	4,13
août	1,30	0,56	2,28	0,59	0,55	1,96	0,69	0,87	0,57	0,42	0,57	0,64	1,16
septembre	0,59	0,13	0,82	0,16	0,12	1,17	0,29	0,71	0,11	0,03	0,47	0,21	0,51
octobre	0,68	0,20	0,97	0,31	0,21	1,29	0,62	1,39	0,28	0,20	1,54	0,29	0,66
novembre	0,50	0,42	1,05	0,51	0,44	1,29	0,79	1,44	0,51	0,43	1,72	0,48	0,63
décembre	0,97	1,06	1,25	0,44	0,49	0,89	0,72	1,76	0,67	0,23	0,50	1,51	0,88
2021													
janvier	0,60	0,46	1,12	0,29	0,34	0,62	0,36	0,09	0,09	0,04	0,45	0,52	0,54
février	0,31	0,07	0,12	0,15	0,41	0,67	0,42	0,27	0,18	0,10	0,54	0,79	0,31
mars	0,36	0,05	0,12	0,10	0,41	0,65	0,41	0,26	0,17	0,09	0,54	0,79	0,34
avril	0,53	0,13	0,25	0,29	0,77	1,18	0,84	0,40	0,09	0,05	0,72	0,99	0,53
mai	0,42	0,07	0,15	0,26	0,64	1,09	0,56	0,24	0,12	0,01	0,03	0,25	0,39
juin	0,26	0,20	0,21	0,52	0,23	0,35	0,24	1,12	0,41	0,13	0,15	0,36	0,29
juillet	0,37	0,16	0,23	0,33	0,34	1,83	0,35	0,99	0,27	0,14	0,34	0,69	0,43
août	0,20	0,05	0,05	0,20	0,28	0,32	0,29	0,24	0,52	0,11	0,52	0,34	0,22
septembre	0,36	0,07	0,12	0,30	0,49	0,59	0,44	0,66	0,28	0,17	0,97	0,26	0,36
octobre	0,43	0,03	0,09	0,44	0,36	0,41	0,27	1,09	0,82	0,47	0,76	0,10	0,40
novembre	0,54	0,09	0,09	0,85	0,31	0,32	0,11	2,04	0,51	0,32	0,36	0,35	0,49
décembre	0,82	0,14	0,22	1,17	0,41	0,34	0,29	3,25	0,60	0,24	0,67	0,47	0,72
2022													
janvier	0,67	0,12	0,22	0,90	0,25	0,30	0,49	2,62	0,40	0,16	0,56	0,44	0,61
février	0,45	0,12	0,14	0,58	0,25	0,21	0,33	1,32	0,25	0,09	0,29	0,29	0,40
mars	1,06	0,13	0,19	1,12	0,26	0,37	0,72	0,53	0,40	0,13	0,46	0,80	0,85
avril	1,33	0,18	0,34	1,26	0,53	0,59	1,35	0,79	0,52	0,06	0,88	1,44	1,12
mai	1,25	0,18	0,35	1,39	0,42	0,37	2,59	0,62	0,34	0,07	0,54	0,99	1,14
juin	1,44	0,18	0,38	1,23	0,32	0,59	3,40	0,19	0,00	0,00	0,55	4,61	1,39
juillet	0,98	0,28	0,41	0,97	0,37	0,81	1,77	0,20	0,00	0,00	0,72	3,73	0,98
août	1,03	0,24	0,46	0,92	0,31	0,85	2,22	0,22	2,45	0,34	0,65	3,96	1,09
septembre	1,45	0,68	1,32	1,63	0,61	1,22	3,14	0,61	5,92	2,07	2,20	1,77	1,64
octobre	0,95	1,00	1,09	0,95	0,52	2,23	2,46	0,34	3,15	0,18	0,36	1,88	1,13
novembre	0,87	1,33	0,66	1,34	0,69	2,95	2,53	0,45	4,25	0,25	0,35	0,00	1,11
décembre	1,64	1,98	1,34	2,21	0,68	1,35	4,19	0,65	2,02	0,51	0,51	1,48	1,77
2023													
janvier	2,48	2,43	2,32	2,89	1,08	3,24	4,53	1,97	1,02	0,91	1,71	1,84	2,57

Source : Direction de la Recherche et des statistiques, Service des Statistiques Economiques.

(*) Variations calculées par rapport au mois précédent.

(1) A partir de janvier 2019, base 100 = déc. 2018

Tableau I.26 : INDICES DES PRIX DE DETAIL ETABLIS PAR L'IRES

(base : décembre 2014 = 100)(1)

PERIODES	PRIX AUX MARCHES				PRIX DANS LES MAGASINS		
	Alimentation	Habillement	Articles divers	Indice Général	Alimentation	Articles divers	Indice Général
2013	89,2	85,4	91,3	88,8	86,4	92,9	88,2
2014	98,0	97,4	98,6	98,0	99,2	98,8	99,1
2015	101,5	103,3	103,0	102,1	100,2	100,8	100,3
2016	104,9	108,7	115,9	107,7	101,2	103,6	101,3
2017	113,4	120,6	139,2	119,6	104,1	132,7	106,1
2018	123,6	127,2	157,2	130,7	108,1	150,9	111,1
Mars	122,3	126,8	153,5	129,2	107,6	149,4	110,5
Juin	123,6	127,2	158,3	131,0	108,2	150,7	111,1
Septembre	124,8	127,5	159,6	132,0	108,5	151,8	111,5
Décembre	125,6	128,0	160,8	132,9	108,7	153,6	111,8
2019	127,9	128,6	162,9	134,9	109,3	157,7	112,7
Janvier	125,9	128,1	161,3	133,2	108,8	154,3	112,0
Février	126,3	128,1	161,8	133,5	108,9	155,0	112,1
Mars	126,6	128,2	162,2	133,9	109,0	155,8	112,2
Avril	127,0	128,3	162,4	134,2	109,1	156,2	112,3
Mai	127,4	128,4	162,8	134,5	109,2	156,9	112,5
Juin	127,8	128,6	162,9	134,8	109,3	157,9	112,7
Juillet	128,2	128,8	163,0	135,2	109,4	158,5	112,8
Août	128,5	128,9	163,3	135,4	109,5	159,1	112,9
Septembre	128,7	129,0	163,6	135,7	109,6	159,3	113,1
Octobre	129,1	129,0	163,8	135,9	109,7	159,8	113,2
Novembre	129,3	129,1	164,0	136,1	109,8	159,9	113,3
Décembre	129,6	129,2	164,3	136,4	110,0	159,9	113,4
2020	133,4	130,2	168,9	139,9	111,0	163,4	114,6
Janvier	129,9	129,3	164,5	136,6	110,1	160,4	113,6
Février	130,4	129,3	164,7	137,0	110,3	161,0	113,8
Mars	130,8	129,4	166,2	137,6	110,4	161,6	114,0
Avril	131,9	129,5	166,9	138,5	110,6	162,4	114,2
Mai	132,6	129,6	167,5	139,0	110,8	162,6	114,4
Juin	133,1	129,7	168,7	139,6	110,9	163,3	114,6
Juillet	133,8	130,1	169,4	140,3	111,1	163,8	114,8
Août	134,5	130,4	170,2	140,9	111,2	164,3	114,9
Septembre	135,2	130,7	171,1	141,6	111,4	164,8	115,1
Octobre	135,7	131,0	171,6	142,1	111,5	165,3	115,2
Novembre	136,2	131,4	172,8	142,7	111,6	165,3	115,4
Décembre	136,7	131,9	173,2	143,2	111,8	166,4	115,6
2021	141,6	133,7	180,0	150,4	112,8	170,3	116,8
Janvier	137,2	132,2	173,7	143,7	111,9	167,2	115,7
Février	137,7	132,6	174,7	144,2	112,0	167,6	115,9
Mars	138,2	132,9	175,9	144,9	112,1	168,2	116,0
Avril	139,3	133,2	176,3	145,7	112,3	169,2	116,2
Mai	140,4	133,4	176,9	146,6	112,4	169,8	116,4
Juin	141,6	133,6	177,8	147,6	112,5	170,7	116,6
Juillet	142,6	133,9	180,3	148,6	112,8	170,8	116,8
Août	143,0	134,1	181,7	149,3	113,1	171,0	117,1
Septembre	143,6	134,4	183,6	150,1	113,3	171,3	117,4
Octobre	144,4	134,6	184,6	180,8	113,5	171,7	117,6
Novembre	145,0	134,8	186,6	151,6	113,8	172,4	117,8
Décembre	145,9	135,1	187,9	152,5	114,0	173,8	118,1
2022	151,4	136,9	192,7	157,3	115,4	178,4	119,8
Janvier	146,5	135,4	188,4	153,0	114,2	174,3	118,3
Février	147,1	135,9	188,8	153,6	114,3	174,8	118,5
Mars	147,8	136,1	189,9	154,3	114,5	175,3	118,8
Avril	149,0	136,4	191,0	155,3	114,8	175,6	119,1
Mai	150,2	136,6	191,8	156,3	115,2	177,1	119,5
Juin	151,4	136,9	192,1	157,2	115,4	179,4	119,9
Juillet	152,7	137,2	192,5	158,1	115,7	180,6	120,2
Août	153,6	137,5	194,6	159,2	115,9	180,7	120,4
Septembre	154,7	137,7	195,7	160,2	116,3	180,9	120,8
Octobre	155,8	137,9	196,5	161,1	116,7	181,2	121,2
Novembre	156,3	138,3	198,2	161,7	116,9	182,1	121,4
Décembre	157,3	138,7	199,5	162,7	117,1	183,3	121,7
2023							
Janvier	158,5	138,9	200,3	163,7	117,4	183,6	122,0

Source : Institut de Recherches Economiques et Sociales (I.R.E.S.).

(1) Base : décembre 2014 = 100 à partir de janvier 2011

Tableau I.27 : INDICE NATIONAL DES PRIX A LA CONSOMMATION DES MENAGES ETABLI PAR L'INS

(Décembre 2011 = 100)

PERIODES	Produits alimentaires et boissons non alcoolisées	Boissons alcoolisées et tabac	Articles d'habillement et chaussures	Logement, eau, gaz, électricité et autres combustibles	Meubles, articles de ménage et entretien courant de la maison	Santé	Transports	Communications	Loisirs et culture	Enseignement	Restaurants et hôtels	Biens et services divers	INDICE GLOBAL
2014													
Décembre	121,91	102,22	124,14	243,00	118,45	110,01	123,77	101,78	117,89	106,05	96,44	131,75	125,60
2015													
Décembre	122,68	102,27	124,56	244,72	118,48	110,10	124,19	101,95	117,90	106,91	96,45	131,81	126,26
2016													
Décembre	135,67	111,77	141,91	285,49	127,67	126,01	130,54	122,69	135,64	121,62	114,36	148,47	140,45
2017													
Décembre	206,18	163,19	222,97	459,42	177,14	238,89	175,55	184,14	188,27	261,51	236,00	273,27	217,29
2018													
Décembre	222,14	166,29	228,09	501,96	184,81	246,49	196,48	190,58	191,75	267,26	252,62	292,94	232,99
2019													
Décembre	234,52	168,59	231,86	518,20	191,29	252,70	202,11	194,80	193,87	270,35	257,34	302,52	243,68
2020													
Janvier	235,84	169,06	232,23	518,50	191,40	256,39	203,22	196,79	195,30	270,69	259,69	304,12	244,92
Février	236,51	169,74	232,32	519,27	191,79	257,35	203,35	197,36	195,38	271,36	260,43	305,27	245,54
Mars	239,27	169,99	232,63	520,35	191,93	259,29	204,66	197,95	195,70	271,53	261,59	306,40	247,71
Avril	244,20	172,85	235,85	534,68	194,69	273,33	208,08	201,41	197,88	278,28	268,54	317,35	253,16
Mai	248,54	176,94	247,12	551,86	200,09	289,87	209,23	209,41	200,15	289,89	281,95	330,14	258,98
Juin	253,81	180,97	256,20	572,54	206,02	303,71	213,00	213,44	206,11	301,02	292,48	343,30	265,59
Juillet	259,56	184,69	272,44	594,41	214,66	319,86	219,71	220,50	211,85	312,26	308,01	360,07	273,42
Août	262,95	190,60	275,10	598,20	216,30	324,30	222,60	222,30	213,80	318,00	314,80	364,20	276,85
Septembre	263,98	190,97	275,05	599,82	216,60	324,33	222,73	222,34	214,10	318,10	314,82	364,22	277,67
Octobre	265,03	199,14	275,69	603,42	217,12	325,13	222,73	223,35	219,81	318,43	315,94	364,31	278,93
Novembre	266,15	198,32	276,79	604,69	217,13	326,05	222,96	223,35	220,31	318,43	316,61	365,16	279,88
Décembre	267,61	199,21	282,96	611,93	219,18	327,82	225,42	223,56	222,47	319,23	320,07	371,43	282,08
2021													
Janvier	268,64	199,67	283,16	617,35	219,37	328,57	225,89	223,65	222,61	319,31	322,12	371,75	283,11
Février	269,65	199,98	283,31	621,56	220,01	328,91	225,91	223,72	223,61	319,31	322,97	372,50	284,09
Mars	270,57	200,36	283,39	624,76	220,41	330,32	225,92	223,90	223,67	319,42	323,78	373,82	284,98
Avril	271,87	200,64	283,54	627,27	223,17	331,97	225,94	223,90	223,84	319,42	323,93	377,63	286,31
Mai	273,16	200,79	283,73	630,18	223,19	332,38	227,23	224,02	223,89	319,52	326,43	380,25	287,55
Juin	274,31	201,46	283,74	632,64	223,57	333,19	228,62	224,27	223,99	319,66	328,83	381,71	288,65
Juillet	275,63	201,46	283,74	636,79	223,57	333,19	229,52	224,27	223,99	319,66	331,98	382,64	289,86
Août	276,43	201,46	284,67	639,29	224,82	334,23	229,38	224,97	224,96	320,17	334,33	384,52	290,77
Septembre	277,33	201,72	284,83	640,65	224,91	336,71	229,45	225,48	227,29	320,43	336,36	385,37	291,64
Octobre	278,26	202,65	285,54	645,70	225,62	338,07	230,44	225,92	228,68	320,59	338,47	386,49	292,75
Novembre	279,52	202,73	287,02	654,18	226,47	339,43	232,33	226,80	229,19	321,14	343,51	388,30	294,34
Décembre	281,33	205,46	295,42	663,00	229,17	342,40	235,05	227,93	232,90	321,81	349,63	391,41	296,97
2022													
Janvier	282,28	205,90	295,48	667,47	231,16	343,95	241,54	228,81	233,29	322,38	352,97	393,70	298,37
Février	283,10	206,65	296,78	672,66	232,96	345,58	242,19	229,99	235,30	322,38	358,29	396,77	299,61
Mars	286,91	207,93	302,06	681,75	236,53	352,71	243,64	232,99	238,61	322,71	367,44	405,69	303,83
Avril	289,65	211,77	305,39	684,89	240,48	357,71	248,73	235,16	241,85	322,71	375,48	410,27	306,97
Mai	292,84	212,76	307,39	691,86	242,21	362,02	252,20	236,93	243,82	322,80	382,11	414,24	310,20
Juin	296,58	214,88	308,96	703,60	245,50	368,83	257,96	238,92	246,76	322,80	389,96	418,35	314,26
Juillet	299,25	215,64	311,18	712,03	246,74	372,65	264,13	240,44	250,65	323,20	397,33	420,73	317,26
Août	302,24	216,90	316,30	717,80	250,60	375,90	268,10	243,70	254,30	326,60	406,40	426,40	320,73
Septembre	306,23	218,97	322,40	729,92	254,44	382,53	276,32	246,96	258,72	328,20	420,95	434,42	325,63
Octobre	308,68	219,75	324,88	740,83	257,19	385,53	279,65	248,50	261,18	328,20	432,70	436,98	328,54
Novembre	310,78	220,76	327,31	745,50	258,99	389,27	284,91	251,705	266,294	328,591	443,42	443,98	331,28037
Décembre	313,93	222,98	336,76	764,85	263,54	399,70	292,23	255,057	270,471	330,087	457,72	449,69	335,97286
2023													
Janvier	320,78	226,58	346,65	791,09	271,29	415,03	299,46	260,518	278,503	343,681	480,04	464,92	344,52094

Source : INS ; Institut National de la Statistique / Direction des Prix.

Tableau I.28 : VARIATIONS DES INDICES DES PRIX A LA CONSOMMATION

(en %)

PERIODES	Taux mensuels ⁽¹⁾			Taux cumulés ⁽²⁾			Taux moyens mensuels		
	B.C.C. (6)	I.R.E.S. Marchés	INS (5)	B.C.C. (6)	I.R.E.S. Marchés	INS (5)	B.C.C. (3)	I.R.E.S. Marchés	INS (5)
2013									
Décembre	0,12	1,19	0,15	1,08	15,54	1,07	0,09	1,21	0,09
2014									
Décembre	0,09	0,31	0,05	1,26	5,17	1,03	0,10	0,42	0,09
2015									
Décembre	0,16	0,28	0,12	1,60	3,72	0,81	0,13	0,33	0,07
2016									
Décembre	12,07	1,35	4,19	25,04	8,96	11,24	1,88	0,72	0,89
2017									
Décembre	1,62	1,01	2,67	46,83	12,43	54,71	3,25	1,07	3,70
2018									
Janvier	1,55	1,22	1,38	1,55	0,40	1,38	1,55	0,40	1,38
Février	0,79	0,53	0,71	2,36	0,95	2,10	1,17	0,47	1,04
Mars	0,55	0,72	0,84	2,93	1,66	2,95	0,97	0,55	0,97
Avril	1,22	0,44	0,73	4,19	2,09	3,70	1,03	0,52	0,91
Mai	1,56	0,46	1,19	5,81	2,47	4,94	1,14	0,49	0,97
Juin	0,58	0,51	0,25	6,43	3,11	5,21	1,04	0,51	0,85
Juillet	0,18	0,40	0,14	6,62	3,58	5,35	0,92	0,50	0,75
Août	0,17	0,24	0,17	6,80	3,71	5,54	0,83	0,46	0,68
Septembre	0,10	0,17	0,21	6,91	3,65	5,75	0,75	0,40	0,62
Octobre	0,23	0,14	0,42	7,16	3,80	6,19	0,69	0,37	0,60
Novembre	0,21	0,17	0,48	7,38	4,25	6,70	0,65	0,38	0,59
Décembre	0,32	0,33	0,49	7,73	4,52	7,23	0,62	0,37	0,58
2019									
Janvier	0,60	0,20	0,27	0,60	0,20	0,27	0,60	0,20	0,27
Février	0,42	0,24	0,43	1,01	0,50	0,71	0,51	0,25	0,35
Mars	0,27	0,26	0,27	1,28	0,71	0,98	0,43	0,24	0,33
Avril	0,32	0,23	0,37	1,61	0,96	1,36	0,40	0,24	0,34
Mai	0,30	0,26	0,38	1,91	1,23	1,74	0,38	0,24	0,35
Juin	0,22	0,23	0,35	2,13	1,52	2,10	0,35	0,25	0,35
Juillet	0,19	0,25	0,25	2,32	1,71	2,35	0,33	0,24	0,33
Août	0,21	0,19	0,37	2,54	1,89	2,73	0,31	0,23	0,34
Septembre	0,21	0,18	0,38	2,76	2,05	3,12	0,30	0,23	0,34
Octobre	0,28	0,19	0,43	3,05	2,26	3,56	0,30	0,22	0,35
Novembre	0,30	0,16	0,40	3,36	2,44	3,97	0,30	0,22	0,35
Décembre	0,53	0,18	0,59	3,91	2,60	4,59	0,32	0,21	0,37
2020									
Janvier	0,69	0,19	0,51	0,69	0,19	0,51	0,69	0,19	0,51
Février	0,45	0,29	0,26	1,14	0,21	0,76	0,57	0,10	0,38
Mars	3,06	0,38	0,88	4,24	0,93	1,65	1,39	0,31	0,55
Avril	4,76	0,68	2,20	9,20	1,66	3,89	2,22	0,41	0,96
Mai	1,54	0,40	2,30	10,88	2,03	6,28	2,09	0,40	1,23
Juin	2,22	0,43	2,55	13,34	2,48	8,99	2,11	0,41	1,45
Juillet	3,52	0,47	2,95	17,33	2,94	12,20	2,31	0,41	1,66
Août	0,70	0,45	1,26	18,15	3,39	13,61	2,11	0,42	1,61
Septembre	0,32	0,49	0,29	18,52	3,89	13,95	1,91	0,42	1,46
Octobre	0,46	0,37	0,46	19,07	4,32	14,47	1,76	0,42	1,36
Novembre	0,57	0,40	0,34	19,75	4,71	14,86	1,65	0,42	1,27
Décembre	0,77	0,33	0,78	20,67	5,11	15,76	1,58	0,42	1,23
2021									
Janvier	0,47	0,36	0,37	0,47	0,36	0,37	0,47	0,36	0,37
Février	0,25	0,40	0,35	0,71	0,76	0,72	0,36	0,38	0,36
Mars	0,26	0,42	0,31	0,98	1,16	1,03	0,32	0,39	0,34
Avril	0,34	0,58	0,47	1,32	1,74	1,50	0,33	0,43	0,37
Mai	0,41	0,63	0,43	1,74	2,43	1,94	0,34	0,47	0,38
Juin	0,35	0,66	0,38	2,10	3,11	2,33	0,35	0,51	0,38
Juillet	0,35	0,67	0,42	2,46	3,86	2,76	0,35	0,54	0,39
Août	0,17	0,49	0,31	2,63	4,30	3,08	0,33	0,53	0,38
Septembre	0,30	0,53	0,30	2,94	4,85	3,39	0,32	0,53	0,37
Octobre	0,27	0,50	0,38	3,21	5,36	3,78	0,32	0,52	0,37
Novembre	0,37	0,53	0,54	3,60	5,91	4,35	0,32	0,52	0,39
Décembre	0,54	0,56	0,00	4,15	6,56	4,35	0,34	0,53	0,36
2022									
Janvier	0,47	0,37	1,37	0,47	0,30	1,37	0,47	0,30	1,37
Février	0,35	0,36	0,41	0,82	0,65	1,79	0,41	0,32	0,89
Mars	0,68	0,48	1,41	1,51	1,26	3,23	0,50	0,42	1,06
Avril	0,74	0,65	1,03	2,26	1,96	4,29	0,56	0,49	1,06
Mai	0,80	0,64	1,05	3,08	2,62	5,39	0,61	0,52	1,06
Juin	1,28	0,57	1,31	4,39	3,05	6,77	0,72	0,50	1,10
Juillet	0,90	0,61	0,96	5,34	3,63	7,79	0,75	0,51	1,08
Août	0,95	0,67	1,09	6,34	4,56	8,97	0,77	0,56	1,08
Septembre	1,35	0,61	1,53	7,78	5,11	10,63	0,84	0,56	1,13
Octobre	0,93	0,54	0,89	8,78	5,63	11,62	0,85	0,55	1,11
Novembre	0,99	0,42	0,83	9,85	6,03	12,55	0,86	0,53	1,08
Décembre	1,55	0,63	1,42	11,55	6,77	14,15	0,92	0,55	1,11
2023									
Janvier	2,34	0,57	2,54	11,55	0,56	17,05	0,92	0,56	1,32

Source : BCC; Direction de la Recherche et des Statistiques, IRES et INS.

(1) Variations en pourcentage par rapport au mois précédent.

(2) Variations en pourcentage par rapport au mois de décembre de l'année précédente.

(3) Il s'agit des moyennes géométriques.

(4) A partir de mai 2010, données non disponibles.

(5) A partir de janvier 2012, IIPC à couverture nationale.

(6) A partir de janvier 2013, IIPC agrégé.

Tableau I.30.

INDICE DES PRIX MOYENS DES PRODUITS PETROLIERS

(Base 2015 = 100)

Moyenne	2005	2006	2007	2008	2009	2010	2011	2012	2013	2014	2015	2016	2017	2018	2019	2020	2021	2022	2023
Janvier	27,58	36,51	41,20	45,88	49,55	73,85	90,42	100,29	104,22	105,33	106,47	99,41	94,37	104,46	132,89	132,89	131,74	145,17	...
Février	27,58	36,51	41,20	46,41	51,54	80,64	90,42	100,29	104,83	105,33	99,41	99,41	95,03	106,64	132,89	132,89	131,74	162,00	...
Mars	27,76	36,51	41,20	51,08	54,19	80,64	91,21	103,08	104,90	105,33	99,41	99,41	91,07	108,64	132,89	132,89	131,74	162,00	...
Avril	33,55	36,96	41,20	52,99	63,81	80,64	94,48	104,22	104,90	105,33	99,41	99,41	83,62	113,57	132,89	132,89	131,74	171,04	...
Mai	34,49	38,95	43,76	53,38	65,29	80,64	94,48	104,22	104,90	105,33	99,41	99,41	83,62	116,56	132,89	117,14	131,74	171,04	...
Juin	31,58	39,28	43,13	53,38	66,45	80,64	95,67	104,22	104,90	105,33	99,41	99,41	99,20	116,56	132,89	113,36	131,74	184,14	...
Juillet	28,08	39,28	42,46	59,83	67,00	80,64	98,30	104,22	104,90	106,53	99,41	99,41	103,94	116,56	132,89	113,36	131,74	202,03	...
Août	33,78	38,86	42,09	63,91	67,00	80,64	100,29	104,22	105,23	107,11	99,41	99,12	103,94	116,56	132,89	126,15	132,95	202,03	...
Sept.	34,59	38,84	42,09	61,19	67,00	80,64	100,29	104,22	105,33	108,17	99,41	94,37	103,94	116,98	132,89	131,74	141,13	219,00	...
Oct.	36,49	38,84	42,09	59,01	69,56	80,64	100,29	104,22	105,33	108,17	99,41	94,37	103,94	129,12	132,89	131,74	141,13	219,00	...
Nov.	36,49	40,65	45,12	58,17	73,62	88,53	100,29	104,22	105,33	108,17	99,41	94,37	103,94	129,24	132,89	131,74	141,13	225,37	...
Déc.	36,50	41,20	45,88	50,51	73,62	90,42	100,29	104,08	105,33	108,17	99,41	94,37	103,94	132,89	132,89	131,74	141,13	225,37	...
Annuelle	32,37	38,53	42,62	54,65	64,05	81,55	96,37	103,46	105,01	106,53	100,00	97,71	97,55	117,32	132,89	127,38	134,97	190,68	...

Source : Ministère de l'Economie et Commerce (Structure des prix des produits pétroliers), calculs BCC.

Tableau I.31.

EVOLUTION DES TARIFS D'EAU POTABLE

(en CDF par m³)

CATEGORIES	2017	2018	2019	2020	2021				2022											2023		
	Déc	Déc	Déc.	Déc.	Mars	Juin	Sept.	Déc.	Janv.	Févr.	Mars	Avril	Mai	Juin	Juillet	Août	Sept.	Oct.	Nov.	Déc.	Janv.	
A. Bornes fontaines	456,3	456,3	456,3	456,3	456,3	456,3	456,3	456,3	456,3	456,3	456,3	456,3	456,3	456,3	456,3	456,3	456,3	456,3	456,3	456,3	456,3	...
B. Domestique rang 4																						
B1 1 - 10 m ³	456,3	456,3	456,3	456,3	456,3	456,3	456,3	456,3	456,3	456,3	456,3	456,3	456,3	456,3	456,3	456,3	456,3	456,3	456,3	456,3	456,3	...
B2 11 - 25 m ³	818,2	818,2	818,2	818,2	818,2	818,2	818,2	818,2	818,2	818,2	818,2	818,2	818,2	818,2	818,2	818,2	818,2	818,2	818,2	818,2	818,2	...
B3 26 - 40 m ³	1 038,4	1 038,4	1 038,4	1 038,4	1 038,4	1 038,4	1 038,4	1 038,4	1 038,4	1 038,4	1 038,4	1 038,4	1 038,4	1 038,4	1 038,4	1 038,4	1 038,4	1 038,4	1 038,4	1 038,4	1 038,4	...
B4 41 - plus	1 195,8	1 195,8	1 195,8	1 195,8	1 195,8	1 195,8	1 195,8	1 195,8	1 195,8	1 195,8	1 195,8	1 195,8	1 195,8	1 195,8	1 195,8	1 195,8	1 195,8	1 195,8	1 195,8	1 195,8	1 195,8	...
C. Intermédiaire																						
C1 Social	2 155,6	2 155,6	2 155,6	2 155,6	2 155,6	2 155,6	2 155,6	2 155,6	2 155,6	2 155,6	2 155,6	2 155,6	2 155,6	2 155,6	2 155,6	2 155,6	2 155,6	2 155,6	2 155,6	2 155,6	2 155,6	...
C2 Agro-pastoral	2 407,3	2 407,3	2 407,3	2 407,3	2 407,3	2 407,3	2 407,3	2 407,3	2 407,3	2 407,3	2 407,3	2 407,3	2 407,3	2 407,3	2 407,3	2 407,3	2 407,3	2 407,3	2 407,3	2 407,3	2 407,3	...
C3 Autres	2 547,9	2 547,9	2 547,9	2 547,9	2 547,9	2 547,9	2 547,9	2 547,9	2 547,9	2 547,9	2 547,9	2 547,9	2 547,9	2 547,9	2 547,9	2 547,9	2 547,9	2 547,9	2 547,9	2 547,9	2 547,9	...
D. Commerciale																						
D1 1 - 100 m ³	4 122,3	4 122,3	4 122,3	4 122,3	4 122,3	4 122,3	4 122,3	4 122,3	4 122,3	4 122,3	4 122,3	4 122,3	4 122,3	4 122,3	4 122,3	4 122,3	4 122,3	4 122,3	4 122,3	4 122,3	4 122,3	...
D2 101 - 1000 m ³	4 940,5	4 940,5	4 940,5	4 940,5	4 940,5	4 940,5	4 940,5	4 940,5	4 940,5	4 940,5	4 940,5	4 940,5	4 940,5	4 940,5	4 940,5	4 940,5	4 940,5	4 940,5	4 940,5	4 940,5	4 940,5	...
D3 1001 - plus	5 790,1	5 790,1	5 790,1	5 790,1	5 790,1	5 790,1	5 790,1	5 790,1	5 790,1	5 790,1	5 790,1	5 790,1	5 790,1	5 790,1	5 790,1	5 790,1	5 790,1	5 790,1	5 790,1	5 790,1	5 790,1	...
E. Industrielle																						
Autres (1)	7 379,2	7 379,2	7 379,2	7 379,2	7 379,2	7 379,2	7 379,2	7 379,2	7 379,2	7 379,2	7 379,2	7 379,2	7 379,2	7 379,2	7 379,2	7 379,2	7 379,2	7 379,2	7 379,2	7 379,2	7 379,2	...
Brasseurs	5 837,3	5 837,3	5 837,3	5 837,3	5 837,3	5 837,3	5 837,3	5 837,3	5 837,3	5 837,3	5 837,3	5 837,3	5 837,3	5 837,3	5 837,3	5 837,3	5 837,3	5 837,3	5 837,3	5 837,3	5 837,3	...
Grand Hotel	4 531,4	4 531,4	4 531,4	4 531,4	4 531,4	4 531,4	4 531,4	4 531,4	4 531,4	4 531,4	4 531,4	4 531,4	4 531,4	4 531,4	4 531,4	4 531,4	4 531,4	4 531,4	4 531,4	4 531,4	4 531,4	...
F. Services publics	1 652,1	1 652,1	1 652,1	1 652,1	1 652,1	1 652,1	1 652,1	1 652,1	1 652,1	1 652,1	1 652,1	1 652,1	1 652,1	1 652,1	1 652,1	1 652,1	1 652,1	1 652,1	1 652,1	1 652,1	1 652,1	...
G. Domestique Spéciaux																						
B1 1 - 10 m ³	1 246,1	1 246,1	1 246,1	1 246,1	1 246,1	1 246,1	1 246,1	1 246,1	1 246,1	1 246,1	1 246,1	1 246,1	1 246,1	1 246,1	1 246,1	1 246,1	1 246,1	1 246,1	1 246,1	1 246,1	1 246,1	...
B2 11 - 25 m ³	1 491,6	1 491,6	1 491,6	1 491,6	1 491,6	1 491,6	1 491,6	1 491,6	1 491,6	1 491,6	1 491,6	1 491,6	1 491,6	1 491,6	1 491,6	1 491,6	1 491,6	1 491,6	1 491,6	1 491,6	1 491,6	...
B3 26 - 40 m ³	1 173,0	1 173,0	1 173,0	1 173,0	1 173,0	1 173,0	1 173,0	1 173,0	1 173,0	1 173,0	1 173,0	1 173,0	1 173,0	1 173,0	1 173,0	1 173,0	1 173,0	1 173,0	1 173,0	1 173,0	1 173,0	...
B4 41 - plus	2 001,4	2 001,4	2 001,4	2 001,4	2 001,4	2 001,4	2 001,4	2 001,4	2 001,4	2 001,4	2 001,4	2 001,4	2 001,4	2 001,4	2 001,4	2 001,4	2 001,4	2 001,4	2 001,4	2 001,4	2 001,4	...

Source : REGIDESO.

(1) Industrielle non c

Tableau I.32.

EVOLUTION DES TARIFS D'ELECTRICITE

(en CDF et USD par kwh)

CATEGORIES	2018	2019	2020	2021	2022												2023	
	Déc.	Déc.	Déc.	Déc.	Janv.	Févr.	Mars	Avril	Mai	Juin	Juillet	Août	Septembre	Octobre	Novembre	Décembre	Janvier	
BASSE TENSION (*)																		
Basse Tension Sociale	44,19	44,96	53,10	54,06	54,06	54,06	54,06	54,06	54,06	54,06	54,06	54,06	54,06	54,06	54,06	54,06	54,06	...
Basse Tension Residentielle 1	65,04	66,17	78,01	79,56	79,56	79,56	79,56	79,56	79,56	79,56	79,56	79,56	79,56	79,56	79,56	79,56	79,56	...
Basse Tension Residentielle 2	145,08	147,61	174,02	177,48	177,48	177,48	177,48	177,48	177,48	177,48	177,48	177,48	177,48	177,48	177,48	177,48	177,48	...
Basse Tension Commerciale	183,44	186,64	220,02	224,40	224,40	224,40	224,40	224,40	224,40	224,40	224,40	224,40	224,40	224,40	224,40	224,40	224,40	...
Basse Tension Force Motrice	250,14	254,51	300,03	DOM	DOM	DOM	DOM	DOM	DOM	DOM	DOM	DOM	DOM	DOM	DOM	DOM	DOM	...
MOYENNE TENSION (*)																		
Moyenne Tension Ind/Off & Bur	163,4217	165,2777	196,0201	199,9200	199,9200	199,9200	199,9200	199,9200	199,9200	199,9200	199,9200	199,9200	199,9200	199,9200	199,9200	199,9200	199,9200	...
Moyenne Tension Chauff. Pr cuis.	161,7542	164,5808	194,0199	197,8800	197,8800	197,8800	197,8800	197,8800	197,8800	197,8800	197,8800	197,8800	197,8800	197,8800	197,8800	197,8800	197,8800	...
Moyenne Tension résid./Repr. Dipl.	145,0785	147,6137	174,0178	177,4800	177,4800	177,4800	177,4800	177,4800	177,4800	177,4800	177,4800	177,4800	177,4800	177,4800	177,4800	177,4800	177,4800	...
Moy. Tens. Building Conf rél et ASBL	145,0785	147,6137	174,0178	177,4800	177,4800	177,4800	177,4800	177,4800	177,4800	177,4800	177,4800	177,4800	177,4800	177,4800	177,4800	177,4800	177,4800	...
Moyenne Tension Vapeur	158,4190	161,1874	190,0195	193,8000	193,8000	193,8000	193,8000	193,8000	193,8000	193,8000	193,8000	193,8000	193,8000	193,8000	193,8000	193,8000	193,8000	...
MOYENNE TENSION (**)																		
Basse Tension résid. Ambassade	0,0870	0,0870	0,0870	0,0870	0,0870	0,0870	0,0870	0,0870	0,0870	0,0870	0,0870	0,0870	0,0870	0,0870	0,0870	0,0870	0,0870	...
Moyenne Tension rés. Ambassade	0,0870	0,0870	0,0870	0,0870	0,0870	0,0870	0,0870	0,0870	0,0870	0,0870	0,0870	0,0870	0,0870	0,0870	0,0870	0,0870	0,0870	...
Moy. Tens./Force Motrice Brasseur	0,0980	0,0980	0,0980	0,0980	0,0980	0,0980	0,0980	0,0980	0,0980	0,0980	0,0980	0,0980	0,0980	0,0980	0,0980	0,0980	0,0980	...
Moyenne Tension/Vapeur/Brasseur	0,0950	0,0950	0,0950	0,0980	0,0980	0,0980	0,0980	0,0980	0,0980	0,0980	0,0980	0,0980	0,0980	0,0980	0,0980	0,0980	0,0980	...
Moyenne Tension/For. Motr. Sotexki	0,0980	0,0980	0,0980	0,0980	0,0980	0,0980	0,0980	0,0980	0,0980	0,0980	0,0980	0,0980	0,0980	0,0980	0,0980	0,0980	0,0980	...
Moyenne Tension/Vapeur/Sotexki	0,0950	0,0950	0,0950	0,0980	0,0980	0,0980	0,0980	0,0980	0,0980	0,0980	0,0980	0,0980	0,0980	0,0980	0,0980	0,0980	0,0980	...
HAUTE TENSION (**)																		
Haute Tension/TFM	0,0569	0,0569	0,0569	0,0569	0,0569	0,0569	0,0569	0,0569	0,0569	0,0569	0,0569	0,0569	0,0569	0,0569	0,0569	0,0569	0,0569	...
Haute Tension/KCC	0,0569	0,0569	0,0569	0,0569	0,0569	0,0569	0,0569	0,0569	0,0569	0,0569	0,0569	0,0569	0,0569	0,0569	0,0569	0,0569	0,0569	...
Haute Tension/MUMI	0,0569	0,0569	0,0569	0,0569	0,0569	0,0569	0,0569	0,0569	0,0569	0,0569	0,0569	0,0569	0,0569	0,0569	0,0569	0,0569	0,0569	...

Source : SNEL.

(*) en CDF

(**) en USD

Graphique I.1 : Evolution des principales productions minières et pétrolière

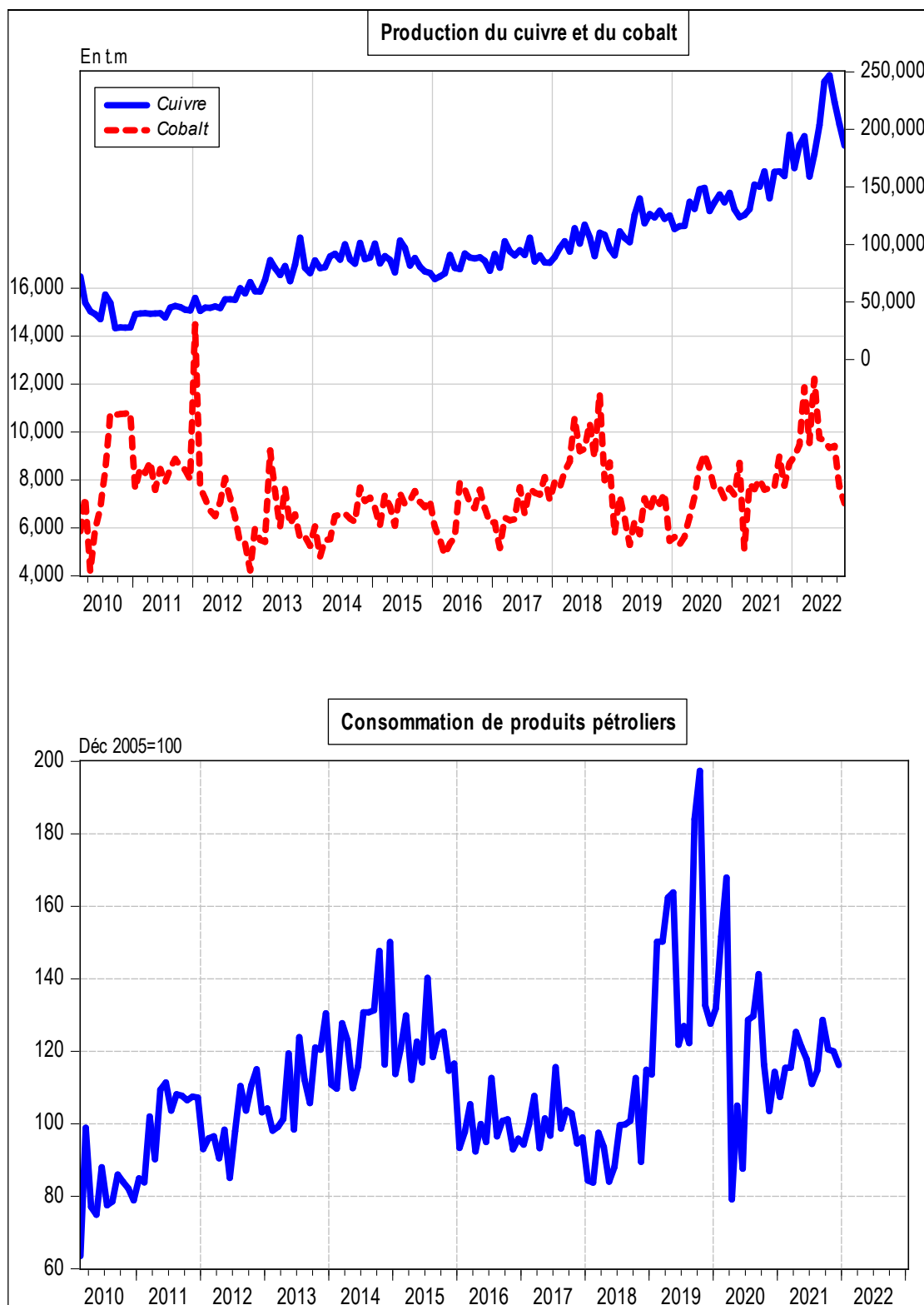

Source : Direction de la Recherche et des Statistiques, Service des Statistiques Economiques.

Graphique I.2 : Evolution des prix des produits pétroliers et du taux d'inflation

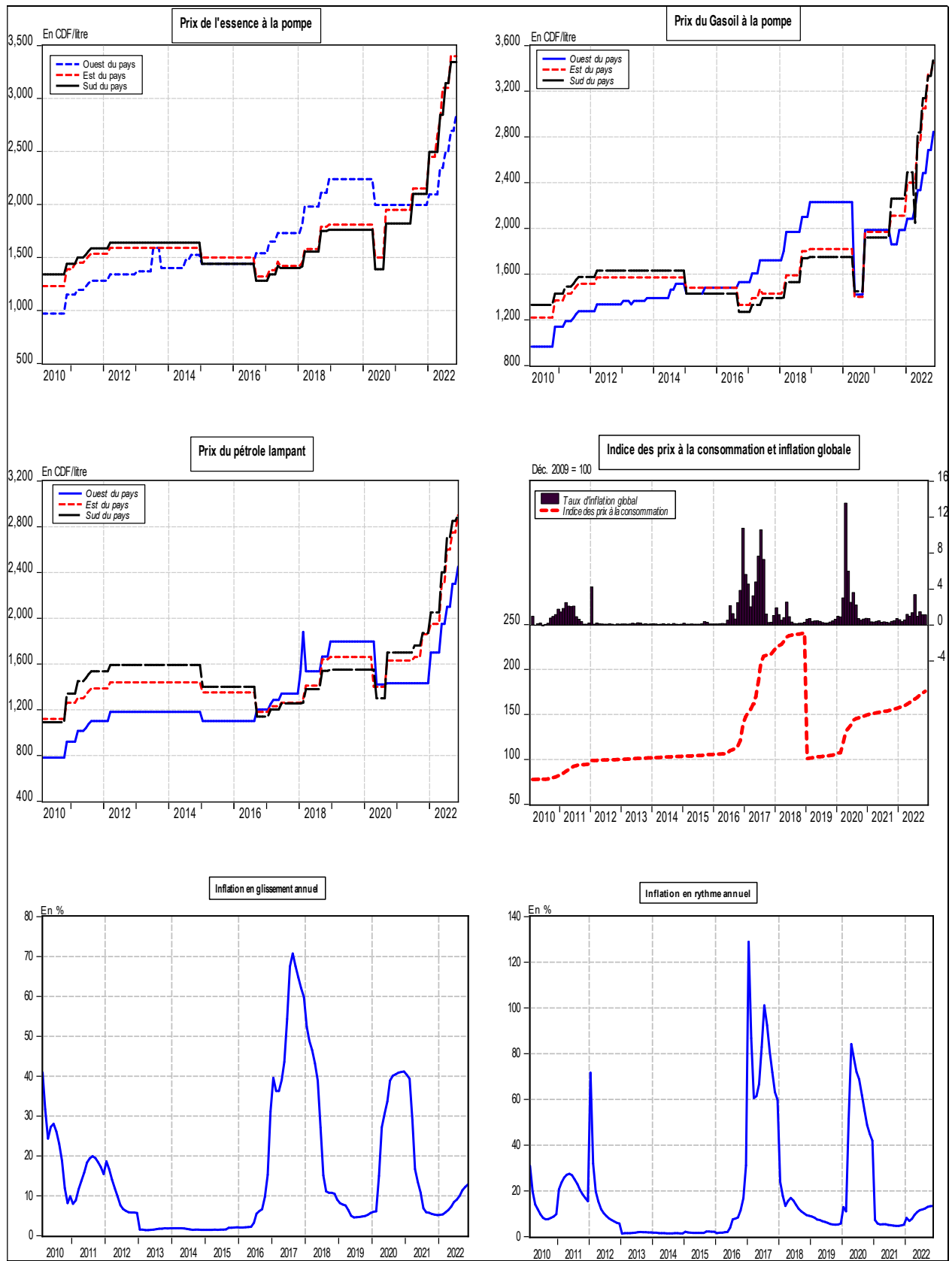

Source : Direction de la Recherche et des Statistiques, Service des Statistiques Economiques.

Graphique I. 3: Evolution des indices de consommation d'eau, d'électricité, de ciment et des produits pétroliers

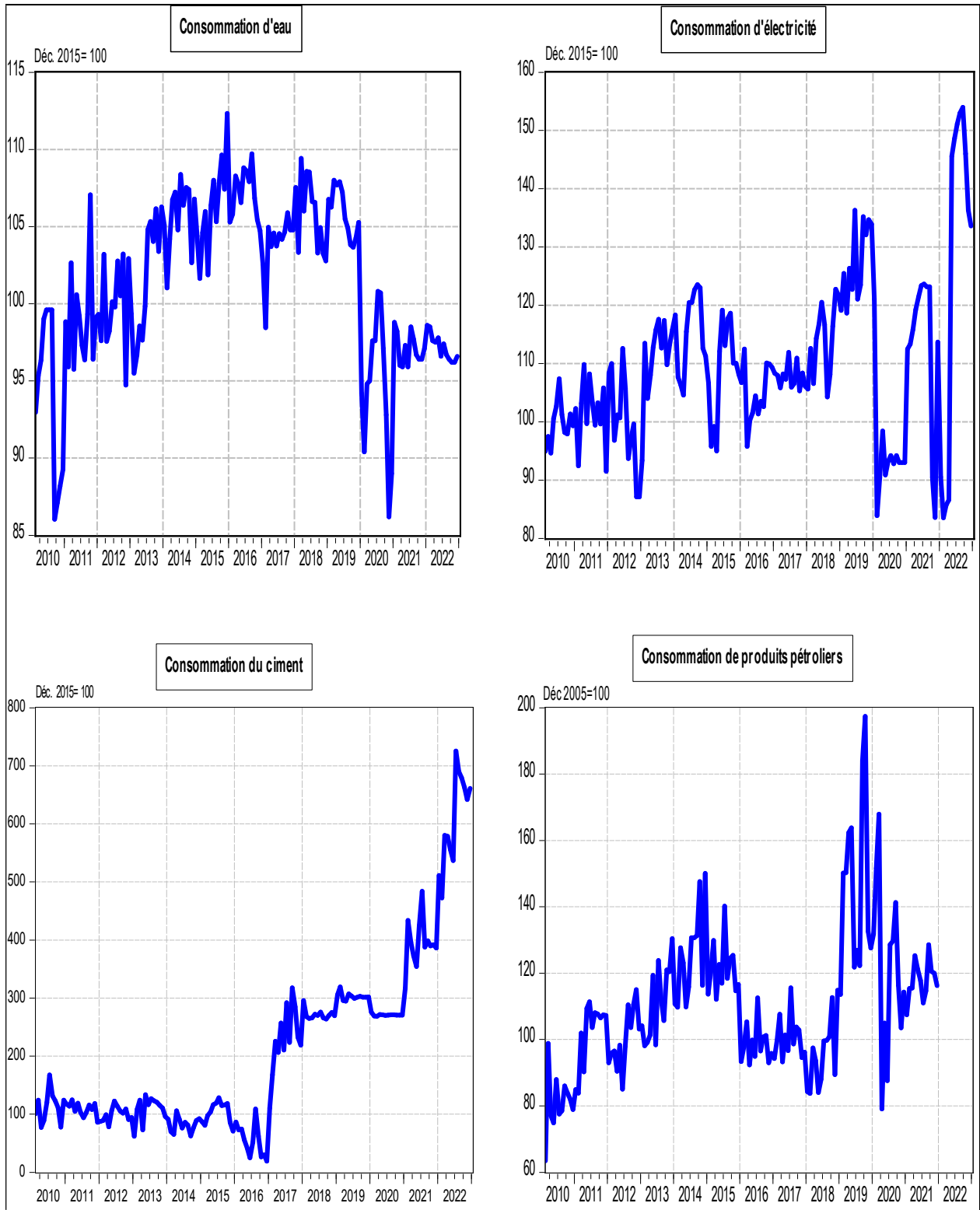

Source : Direction de la Recherche et des Statistiques, Service des Statistiques Economiques

Graphique I.4 : Taux d'utilisation de la capacité installée de l'industrie du ciment

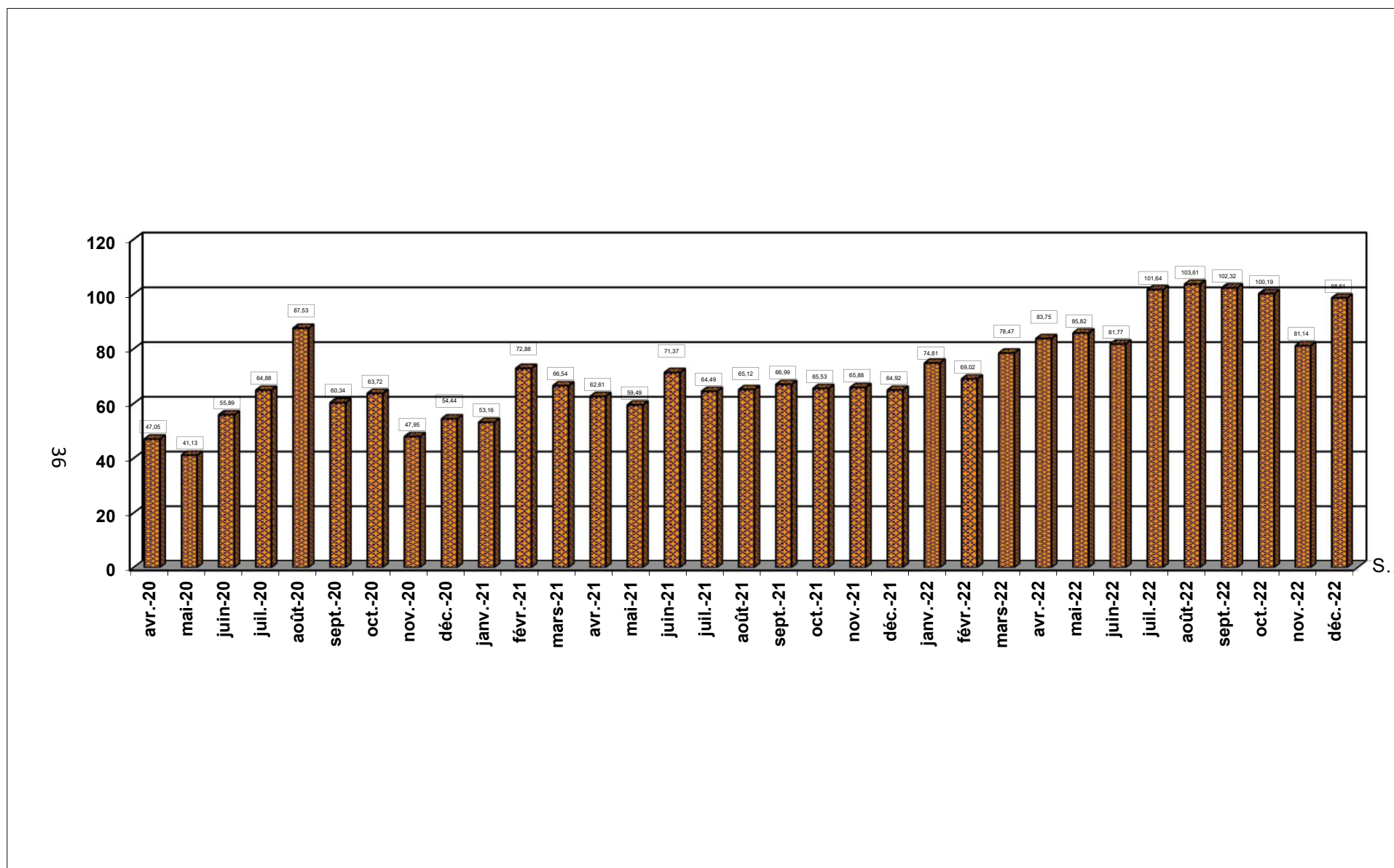

Source : Direction de la Recherche et des Statistiques, Service des Statistiques Economiques.

Tableau II.1bis

SITUATION DE TRÉSORERIE DE L'ÉTAT (Provisoire)
(En Millions de CDF)

Rubriques	2019 ©	2 020	2021												2022		2023	
	Cumul	Cumul	Cumul	Janvier	Février	Mars	Avril	Mai	Juin	Juillet	Août	Septembre	Octobre	Novembre	Décembre	Cumul	Janvier	Cumul
RECETTES	7 060 896	8 340 198	13 513 305	1 061 287	1 063 123	2 294 413	3 527 094	1 912 406	1 382 357	1 771 360	1 628 498	2 383 942	1 395 394	2 178 470	2 446 637	23 044 979	1 931 749	1 931 749
1. D.G.I	3 602 383	3 582 926	6 251 796	507 078	373 526	785 318	2 858 123	1 315 495	497 724	1 008 895	836 177	1 091 587	526 136	1 000 400	481 125	11 281 583	614 518	614 518
2. D.G.D.A	2 009 375	2 026 316	3 033 472	245 466	259 532	299 482	292 064	298 604	304 439	329 901	397 259	385 974	362 874	344 769	334 867	3 855 231	321 001	321 001
3. Pétroliers producteurs	278 851	168 464	371 708	83 721	62 832	12 863	59 084	36 652	50 405	48 648	84 084	47 039	9 481	25 327	33 007	553 144	39 194	39 194
- Pétroliers producteurs - D.G.I	117 179	75 905	123 525	13 219	20 038	7 916	34 815	14 775	14 845	16 276	24 571	15 201	5 695	9 659	12 095	189 105	13 144	13 144
- Pétroliers producteurs - D.G.R.A.D	161 672	92 559	248 183	70 502	42 794	4 947	24 270	21 877	35 560	32 372	59 513	31 838	3 786	15 668	20 912	364 040	26 050	26 050
4. D.G.R.A.D.	1 128 585	1 193 160	1 966 752	187 229	166 984	335 824	219 865	224 166	254 952	316 195	256 043	278 174	172 331	176 944	150 806	2 739 512	174 208	174 208
5. Recettes exceptionnelles (1)	-	-	-	-	-	-	-	-	-	-	-	-	-	-	-	-	-	-
6. Autres	41 701	54 919	1 232 885	209	165 232	600 178	11 486	4 791	53 036	67 721	19 137	436 583	324 572	631 030	1 226 764	3 540 741	627 140	627 140
7. Autres Recettes titres emis	-	570 300	630 691	37 583	35 016	260 748	86 472	32 698	221 801	-	35 797	144 585	-	-	220 068	1 074 768	155 688	155 688
8. Appui Budgétaire FMI	-	744 111	26 000	-	-	-	-	-	-	-	-	-	-	-	-	-	-	-
DÉPENSES	7 707 399	8 578 059	12 639 842	954 437	1 223 208	2 285 990	1 534 111	1 778 134	2 052 334	2 169 394	1 951 800	2 337 946	2 262 900	2 366 606	2 726 712	23 633 571	1 895 401	1 895 401
1. Rémunérations	3 672 839	4 948 987	5 614 944	550 037	514 751	527 682	540 922	609 198	656 914	576 189	672 462	625 271	681 340	606 354	692 790	7 253 909	695 628	695 628
2. Dette publique	368 005	298 289	749 536	45 346	63 368	122 769	77 764	83 735	51 427	104 619	88 132	132 955	81 311	478 582	61 762	1 391 771	31 184	31 184
3. Subventions et transferts	543 876	433 379	747 283	448	86 941	84 126	69 132	186 377	19 063	138 476	81 142	223 127	66 968	106 356	96 482	1 158 639	87 782	87 782
4. Frais de fonctionnement	1 423 763	1 418 285	3 895 224	139 989	459 203	564 630	476 336	343 805	855 324	1 172 229	895 024	1 072 448	1 114 109	976 914	1 378 883	9 448 894	782 533	782 533
5. Dépenses en capital	109 395	11 801	11 119	-	-	599 948	-	-	-	-	-	-	-	-	-	599 948	-	-
6. Remboursement Bons et Obligations du Trésor	-	578 922	459 731	38 150	35 544	277 190	11 156	30 415	122 287	-	36 183	138 511	64 100	-	77 612	831 148	63 934	63 934
7. Intervention économique	-	-	-	-	-	-	-	-	-	-	-	-	-	-	-	-	-	-
8. Autres dépenses (TVAR)	445 659	2 211	2 142	-	-	-	96 963	2 742	82	577	256	-	-	20 531	3 548	124 699	-	-
9. Dépenses urgentes	1 143 863	884 186	1 159 863	180 467	63 400	109 644	261 838	521 862	347 236	177 305	178 600	145 635	255 072	167 868	415 637	2 824 564	234 340	234 340
10. Paiements PPTTE	-	-	-	-	-	-	-	-	-	-	-	-	-	-	-	-	-	-
11. Reconstitution S/c appui budg. FMI	-	2 000	-	-	-	-	-	-	-	-	-	-	-	-	-	-	-	-
12. Reconstitution Excédent CGT de Trésorerie	-	-	-	-	-	-	-	-	-	-	-	-	-	-	-	-	-	-
SOLDE	- 646 503	- 237 861	873 463	106 850	- 160 086	8 422	1 992 983	134 272	- 669 977	- 398 034	- 323 301	45 995	- 867 506	- 178 136	- 280 076	- 588 593	36 348	36 348

Sources : Ministère des Finances (Direction du Trésor) et Banque Centrale du Congo.

(1) Il s'agit des Recettes de Participation et de cession, et des Recettes Appuis Bu

(c) : corrigée

Tableau II.2.bis

RECETTES PUBLIQUES

(En millions de CDF)

Rubriques	2022													2023	
	Janvier	Février	Mars	Avril	Mai	Juin	Juillet	Août	Septembre	Octobre	Novembre	Décembre	Cumul	Janvier	Cumul
1.D.G.I	507 078	373 526	785 318	2 858 123	1 315 495	497 724	1 008 895	836 177	1 091 587	526 136	1 000 400	481 125	11 281 583	614 518	614 518
- Sociétés	91 338	67 282	141 456	514 822	236 955	89 653	181 728	150 617	196 623	94 771	180 198	86 663	2 032 106	110 691	110 691
- Impôt Professionnel sur les Rémunérations	162 865	119 971	252 231	917 983	422 516	159 861	324 041	268 567	350 600	168 986	321 312	154 530	3 623 463	197 373	197 373
- Impôt exceptionnel sur les rémunérations versées au personnel expatrié															
- Autres	200 641	147 797	310 735	1 130 904	520 516	196 940	399 200	330 859	431 920	208 182	395 839	190 372	4 463 904	243 153	243 153
-Taxe sur la Valeur Ajoutée/Intérieure	38 233	28 163	59 212	215 499	99 187	37 528	76 069	63 047	82 304	39 670	75 429	36 276	850 618	46 334	46 334
- Taxe sur la Valeur Ajoutée/Exportation	14 001	10 313	21 683	78 915	36 322	13 743	27 856	23 088	30 140	14 527	27 622	13 284	311 493	16 967	16 967
2. PÉTROLIERS PRODUCTEURS	83 721	62 832	12 863	59 084	36 652	50 405	48 648	84 084	47 039	9 481	25 327	33 007	553 144	39 194	39 194
3.D.G.D.A	245 466	259 532	299 482	292 064	298 604	304 439	329 901	397 259	385 974	362 874	344 769	334 867	3 855 231	321 001	321 001
- Droits et taxes à l'exportation	10 885	11 509	13 280	12 951	13 242	13 500	14 629	17 616	17 116	16 092	15 289	14 850	170 959	14 235	14 235
- Droits et taxes à l'importation	156 099	165 045	190 450	185 732	189 892	193 602	209 794	252 630	245 453	230 763	219 249	212 952	2 451 659	204 134	204 134
- Accises	50 047	52 915	61 060	59 548	60 881	62 071	67 262	80 996	78 695	73 985	70 294	68 275	786 031	65 448	65 448
- Autres	28 434	30 064	34 691	33 832	34 590	35 266	38 215	46 018	44 710	42 034	39 937	38 790	446 581	37 184	37 184
4. D.G.R.A.D.	187 229	166 984	335 824	219 865	224 166	254 952	316 195	256 043	278 174	172 331	176 944	150 806	2 739 512	174 208	174 208
5. RECETTES EXCEPTIONNELLES															
6. AUTRES	209	165 232	600 178	11 486	4 791	53 036	67 721	19 137	436 583	324 572	631 030	1 226 764	3 540 741	627 140	627 140
7. RECETTES TITRES EMIS	37 583	35 016	260 748	86 472	32 698	221 801	-	35 797	144 585	-	-	220 068	1 074 768	155 688	155 688
8.APPUI BUDGETAIRE FMI	-	-	-	-	-	-	-	-	-	-	-	-	-	-	-
TOTAL	1 061 287	1 063 123	2 294 413	3 527 094	1 912 406	1 382 357	1 771 360	1 628 498	2 383 942	1 395 394	2 178 470	2 446 637	23 044 979	1 931 749	1 931 749

Sources : Banque Centrale du Congo et Régies financières.

c : corrigée

Tableau II.3 bis

DÉPENSES PUBLIQUES

(En millions de CDF)

Rubriques	2022												2023		
	Janvier	Février	Mars	Avril	Mai	Juin	Juillet	Août	Septembre	Octobre	Novembre	Décembre	Cumul	Janvier	Cumul
1. Rémunérations	550 037	514 751	527 682	540 922	609 198	656 914	576 189	672 462	625 271	681 340	606 354	692 790	7 253 909	695 628	695 628
2. Dette publique + Intérêts	45 346	63 368	122 769	77 764	83 735	51 427	104 619	88 132	132 955	81 311	478 582	61 762	1 391 771	31 184	31 184
- Extérieure	33 930	48 486	106 740	58 945	42 831	34 023	89 418	67 299	102 038	25 543	31 897	40 019	681 169	11 948	11 948
- Intérieure	0	5 588	4 060	5 687	16 951	3 169	0	5 421	7 647	628	0	24	49 177	2 085	2 085
- Frais financiers	11 416	9 294	11 969	13 132	23 954	14 235	15 201	15 412	23 269	55 139	446 685	21 718	661 425	17 150	17 150
3. Subventions & transferts	448	86 941	84 126	69 132	186 377	19 063	138 476	81 142	223 127	66 968	106 356	96 482	1 158 639	87 782	87 782
- Intervention économique	0	0	0	0	0	0	0	0	0	0	0	0	0	0	0
- Budgets annexes	0	0	0	0	0	0	0	0	0	0	0	0	0	0	0
4. Frais de fonctionnement	139 989	459 203	564 630	476 336	343 805	855 324	1 172 229	895 024	1 072 448	1 114 109	976 914	1 378 883	9 448 894	782 533	782 533
5. Dépenses en capital	0	0	599 948	0	0	0	0	0	0	0	0	0	599 948	0	0
6. Remboursement Bons et Obligations du Trésor	38 150	35 544	277 190	11 156	30 415	122 287	0	36 183	138 511	64 100	0	77 612	831 148	63 934	63 934
7. Dépenses urgentes	180 467	63 400	109 644	261 838	521 862	347 236	177 305	178 600	145 635	255 072	167 868	415 637	2 824 564	234 340	234 340
8. Remboursement dette MIBA	0	0	0	0	0	0	0	0	0	0	0	0	0	0	0
9. Autres dépenses	0	0	0	96 963	2 742	82	577	256	0	0	20 531	3 548	124 699	0	0
10. Paiements PPTE	0	0	0	0	0	0	0	0	0	0	0	0	0	0	0
11. Reconstitution S/c appui budg. FMI	0	0	0	0	0	0	0	0	0	0	0	0	0	0	0
12. Reconstitution Excédent CGT de Trésorerie	0	0	0	261 838	0	0	0	0	0	0	0	0	261 838	0	0
13. Extourne	0	0	0	0	0	0	0	0	0	0	0	0	0	0	0
TOTAL	954 437	1 223 208	2 285 990	1 534 111	1 778 134	2 052 334	2 169 394	1 951 800	2 337 946	2 262 900	2 356 606	2 726 712	23 633 571	1 895 401	1 895 401

Sources : Ministère des Finances (Direction du Trésor) et Banque Centrale du Congo.

(c) : corrigée

Tableau-synthèse des résultats par opération d'adjudication des Bons du Trésor

SUIVI DE L'OPÉRATION D'ADJUDICATION DU BON DU TRÉSOR

(En millions de CDF, sauf indications contraires)

		25-janv.-22	22-févr.-22	29-mars-22	26-avr.-22	31-mai-22	28-juin-22	26-juil.-22	30-août-22	27-sept.-22	25-oct.-22	29-nov.-22	27-déc.-22	3-janv.-23	10-janv.-23	18-janv.-23	24-janv.-23	31-janv.-23
1	Montant de l'appel d'offre préalablement déterminé par le Ministère des Finances	-	20 000,00	-	-	-	-	-	-	-	-	-	-	-	-	-	-	-
	Bon à 3 mois		-															
	Bon à 6 mois		20 000,00															
2	Montant reçu des compétitives	-	20 000,00	-	-	-	-	-	-	-	-	-	-	-	-	-	-	-
	Bon à 3 mois		-															
	Bon à 6 mois		20 000,00															
2bis	Montant reçu des non compétitives	-	-	-	-	-	-	-	-	-	-	-	-	-	-	-	-	-
	Bon à 3 mois		-															
	Bon à 6 mois		-															
3	Ecart réalisations-prévisions (en %)																	
	Bon à 3 mois	#DIV/0!	-	#DIV/0!														
	Bon à 6 mois																	
4	Montant retenu en définitive par le Ministère des Finances	-	20 000,00	-	-	-	-	-	-	-	-	-	-	-	-	-	-	-
	Bon à 3 mois		-															
	Bon à 6 mois		20 000,00															
5	Montant retenu net des intérêts	-	19 493,91	-	-	-	-	-	-	-	-	-	-	-	-	-	-	-
	Bon à 3 mois		-															
	Bon à 6 mois		19 493,91															
5 bis	Rapport soumissions retenues/soumissions reçues																	
6	Remboursement	-	15 000,00	-	10 000,00	35 000,00	-	-	-	-	-	-	-	-	63 000,00	-	-	-
	Bon à 3 mois		15 000,00		-	35 000,00									63 000,00			
	Bon à 6 mois		-		10 000,00	-									-			
7	Encours Bon du Trésor	328 000,00	333 000,00	125 000,00	178 000,00	113 000,00	143 000,00	143 000,00	123 000,00	63 000,00	63 000,00	108 000,00	188 000,00	188 000,00	125 000,00	125 000,00	125 000,00	125 000,00
	Bon à 3 mois	297 000,00	282 000,00	55 000,00	55 000,00	-	-	-	-	-	63 000,00	108 000,00	148 000,00	148 000,00	85 000,00	85 000,00	85 000,00	85 000,00
	Bon à 6 mois	31 000,00	51 000,00	70 000,00	123 000,00	113 000,00	143 000,00	143 000,00	123 000,00	63 000,00	-	-	40 000,00	40 000,00	40 000,00	40 000,00	40 000,00	40 000,00
7 bis	Evolution annuelle de l'Encours Bon du Trésor (En flux)	- 37 500,00	- 32 500,00	- 240 500,00	- 187 500,00	- 252 500,00	- 222 500,00	- 222 500,00	- 242 500,00	- 302 500,00	- 265 000,00	- 257 500,00	- 177 500,00	-	- 63 000,00	- 63 000,00	- 63 000,00	- 63 000,00
8	Ajustement	1 106,77	1 123,19	1 233,48	1 265,08	1 410,22	1 410,22	1 410,22	1 487,86	1 710,10	2 075,26	2 075,26	2 075,26	2 075,26	2 275,72	2 275,72	2 275,72	2 275,72
	Taux indexation		1,00		1,00	1,00									1,00			
	Intérêt correctif		4,86		-	78,86									200,47			
					31,60													
9	Avoirs en comptes courants des banques (la veille de l'adjudication, en milliards de CDF)	2 499,41	2 325,85	2 659,49	2 475,63	2 218,23	2 919,88	2 332,57	3 390,21	2 868,31	2 504,01	2 865,54	3 374,68	3 251,84	3 128,61	3 351,39	3 081,10	3 508,25
10	Taux d'intérêt marginal																	
	Bon à 3 mois																	
	Bon à 6 mois		5,50															
11	Taux d'intérêt moyen pondéré																	
	Bon à 3 mois																	
	Bon à 6 mois		5,13															
12	Taux directeur (en %)	7,50	7,50	7,50	7,50	7,50	7,50	7,50	7,50	7,50	7,50	7,50	8,25	8,25	8,25	8,25	8,25	9,25
13	Coût du BT hebdo		506,09	-	-	-	-	-	-	-	-	-	-	-	-	-	-	-
	Bon à 3 mois																	
	Bon à 6 mois		506,09															
14	Coût BT cumulé annuel	-	755,71	1 497,59	2 863,09	2,05	3 181,05	3 181,05	3 181,05	3 181,02	4 039,26	4 649,08	6 393,84	-	-	-	-	-
	Bon à 3 mois		-	249,62	628,28	628,28	946,24	628,28	628,28	946,21	1 804,45	2 414,28	2 993,42	-	-	-	-	-
	Bon à 6 mois		506,09	869,30	2 234,81	2 234,81	2 234,81	2 552,77	2 552,77	2 234,81	2 234,81	2 234,81	3 400,43	-	-	-	-	-
15	Taux directeur réel	2,03	2,06	1,06	0,18	0,58	1,10	0,98	2,81	3,93	4,61	5,05	4,85	4,88	5,02	6,44	7,12	6,12
16	Taux (d'inflation) en glissement	5,47	5,44	6,44	7,32	8,08	8,60	8,48	10,31	11,43	12,11	12,55	13,10	13,13	13,27	14,69	15,37	15,37

Taux de change (USD/CDF, indicatif BCC)

1 999,29 2 000,59 2 000,78 2 003,65 2 004,39 2 004,48 2 005,41 2 011,81 2 012,71 2 012,64 2 013,95 2 015,85 2 017,02 2 022,86 2 028,52 2 028,52 2 032,50

* Aucune séance d'adjudication organisée en ladite date.

Le 22 juin 2021 marque le lancement officiel des adjudications des Bons du Trésor indexés.

07

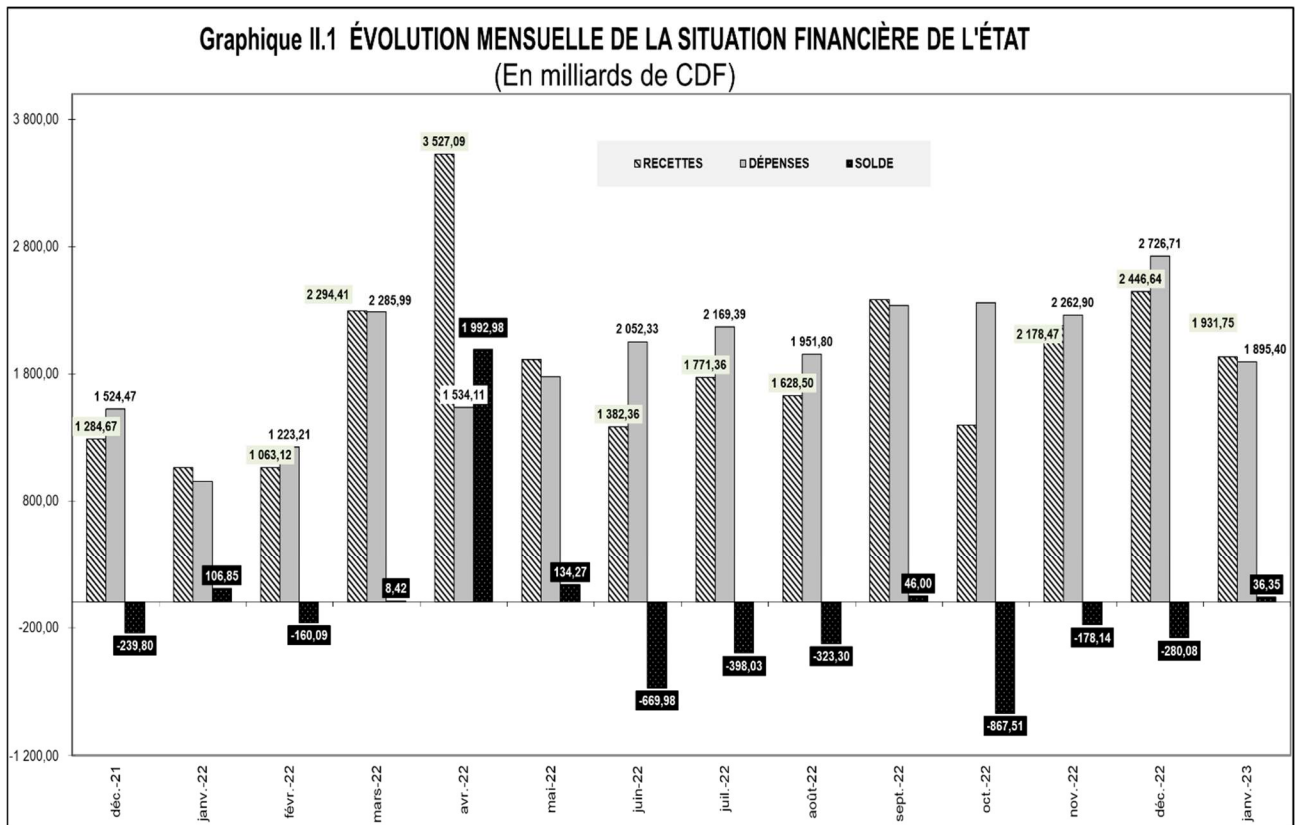

Source : Tableau II.1 bis

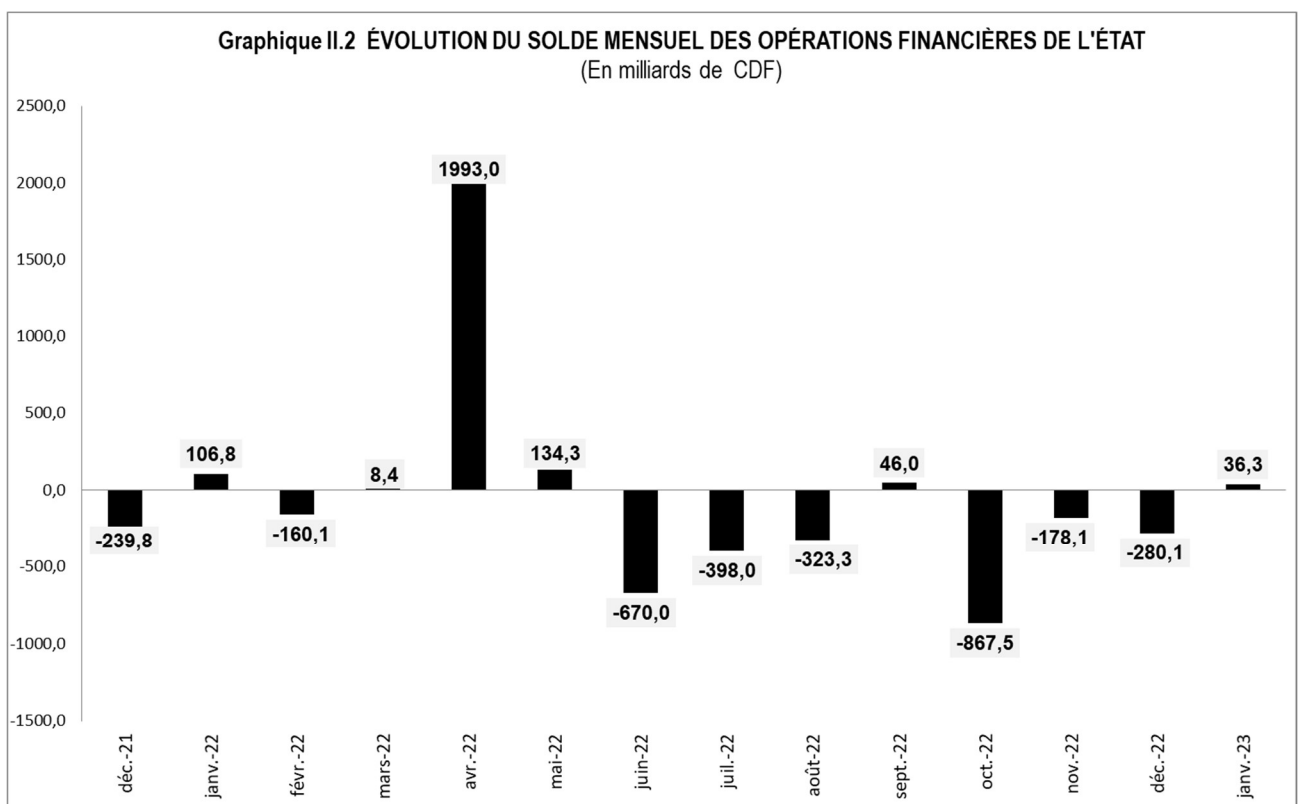

Source : Tableau II.1 bis

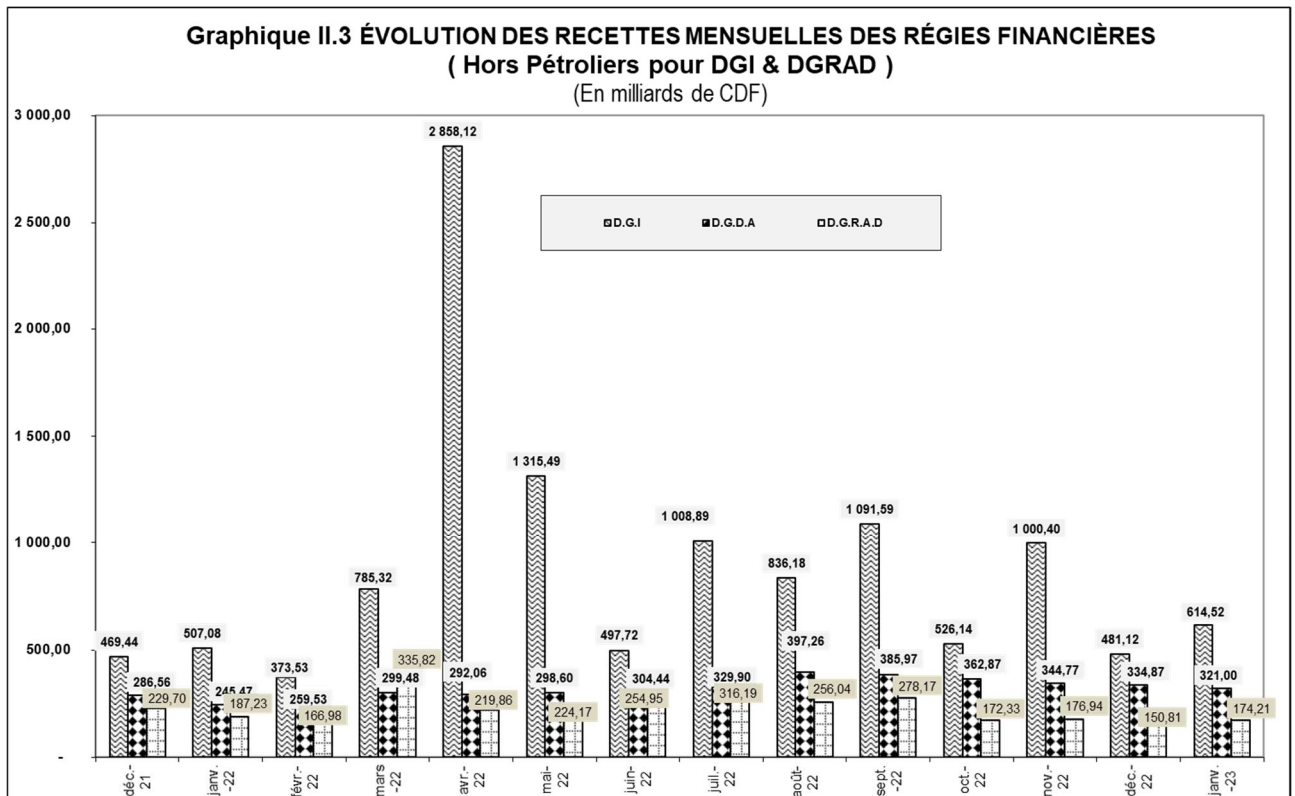

Source : Tableau II.1 bis

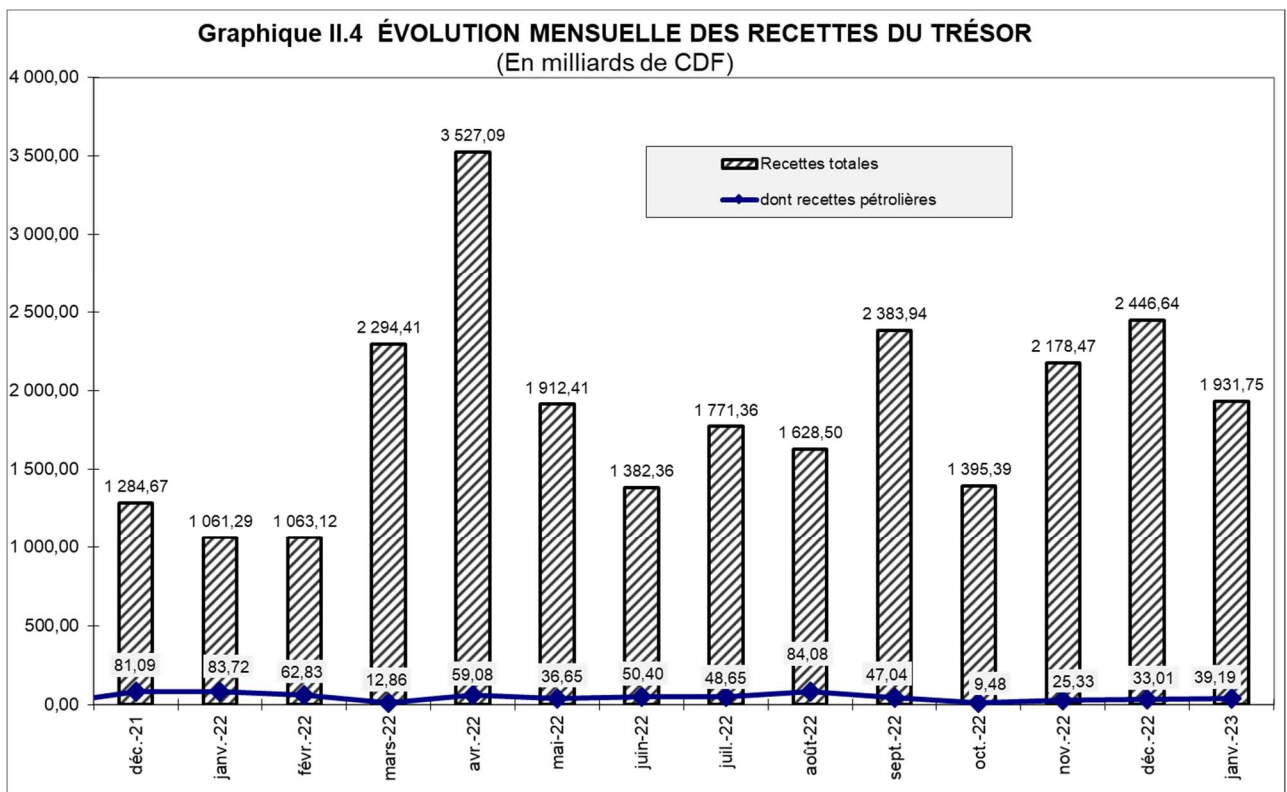

Source : Tableau II.1 bis

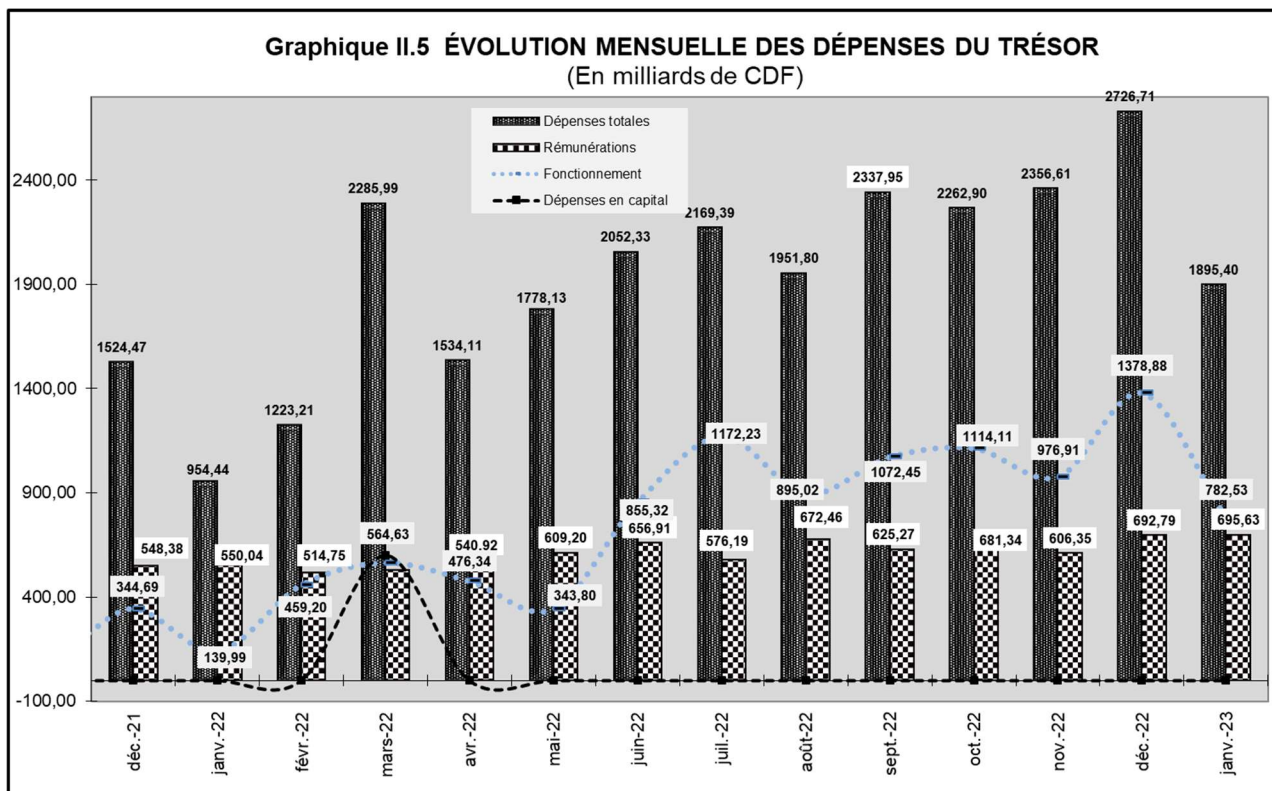

Source : Tableau II.1 bis

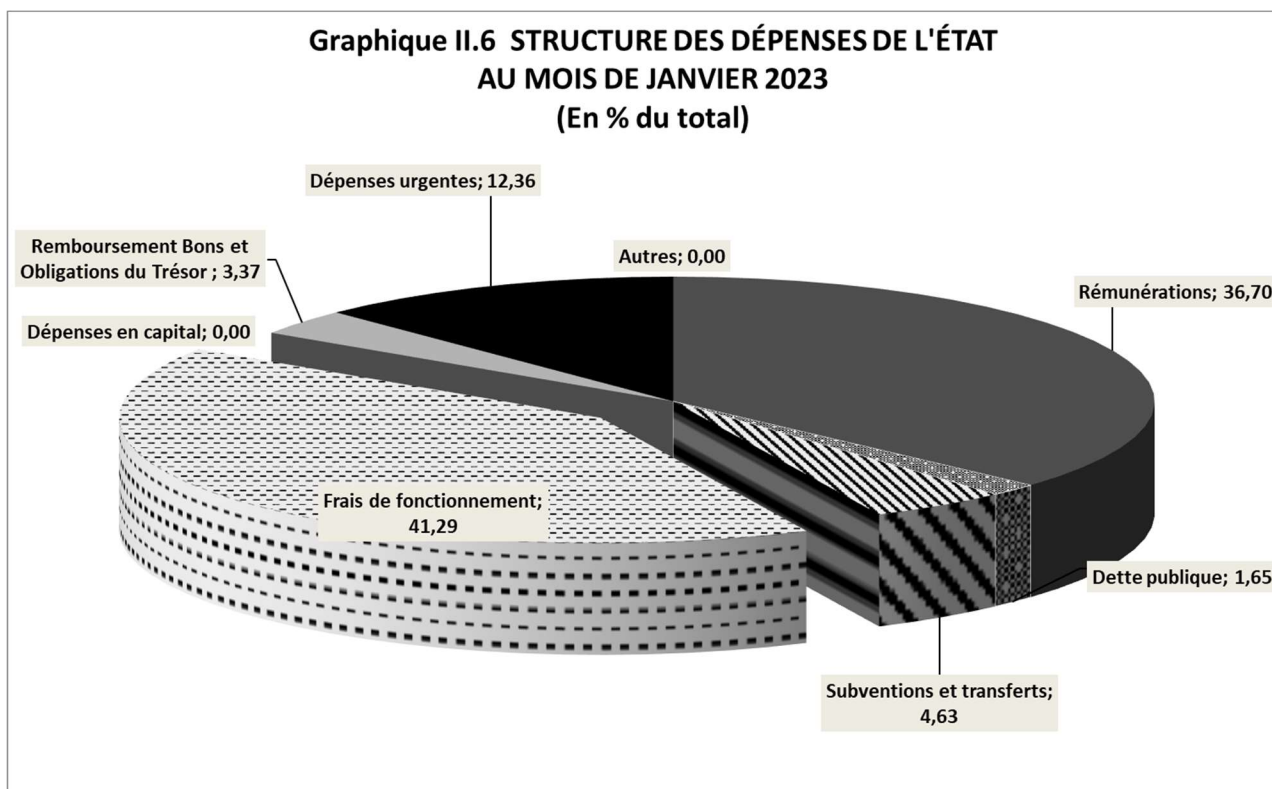

Source : Tableau II.1 bis

Tableau III.1

EVOLUTION MENSUELLE DES COURS DE LA MONNAIE NATIONALE PAR RAPPORT AU USD (
(USD/CDF, sauf indication contraire)

	INDICATIF	PARALLELE	VARIATIONS COURS INDICATIF		VARIATIONS COURS PARALLELE		Ecart en % (4)
			(2)	(3)	(2)	(3)	
2005							
Décembre	431,28	435,92	+ 3,3	+ 3,0	+ 3,3	+ 3,9	+ 1,1
2006							
Décembre	503,43	523,40	+ 5,1	- 14,3	+ 3,1	- 16,7	+ 4,0
2007							
Décembre	500,67	507,97	+ 0,4	+ 0,6	- 1,0	+ 3,0	+ 1,5
2008							
Décembre	606,89	621,67	- 4,2	- 17,5	- 4,7	- 18,3	+ 2,4
2009							
Décembre	904,31	911,20	- 0,5	- 32,9	+ 0,3	- 31,8	+ 0,8
2010							
Décembre	912,07	925,10	- 0,2	- 0,9	- 0,2	- 1,5	+ 1,4
2011							
Décembre	898,12	899,21	+ 1,5	+ 1,6	+ 1,3	+ 2,9	+ 0,1
2012							
Décembre	914,99	927,18	+ 0,1	- 1,8	- 0,5	- 3,0	+ 1,3
2013							
Décembre	926,43	937,70	- 0,4	-1,2	-1,6	- 1,1	+ 1,2
2014							
Décembre	925,11	931,73	- 0,1	0,1	-0,1	+ 0,6	+ 0,7
2015							
Décembre	927,51	933,61	+ 0,0	- 0,3	- 0,2	- 0,2	+ 0,7
2016							
Décembre	1 201,13	1 250,13	- 4,5	- 22,8	- 2,6	- 25,3	+ 4,1
2017							
Décembre	1 590,46	1 612,32	- 0,7	- 24,5	- 1,0	- 22,5	+ 1,4
2018							
Décembre	1 632,76	1 657,24	- 0,0	- 2,6	- 0,5	- 2,7	+ 1,5
2019							
Décembre	1 669,59	1 725,58	- 0,6	- 2,2	- 1,3	- 4,0	+ 3,4
2020							
Décembre	1 969,50	2 018,86	- 0,2	- 15,2	- 0,2	- 14,5	+ 2,51
2021							
Décembre	1 999,73	2 040,52	- 0,0	- 1,5	- 0,2	- 1,1	+ 2,04
2022							
Décembre	2 014,57	2 118,53	- 0,0	- 0,7	- 1,0	- 3,7	+ 5,16
2023							
Janvier	2 027,01	2 213,94	- 0,6	- 0,6	- 4,3	- 4,3	+ 9,22

Source : - Banque Centrale du Congo.

- (1) Cours moyens mensuels à la clôture de la journée.
- (2) Variations calculées par rapport au cours du mois précédent.
- (3) Variations calculées par rapport au dernier cours de l'année précédente.
- (4) Ecart entre le cours parallèle et le cours indicatif.

Tableau III.2

ÉVOLUTION DU TAUX DE CHANGE DU DOLLAR SUR LE MARCHÉ ⁽¹⁾
(USD/CDF)

	BCC		Banques agréées		Bureaux de change		Cours indicatif	Cours	
	Cours acheteur	Cours vendeur	Cours acheteur	Cours vendeur	Cours acheteur	Cours vendeur		le plus bas	le plus haut
2015									
Janvier			919,76	930,36	926,43	934,55	925,32	907,11	940,00
Février			921,26	927,28	929,72	935,39	924,13	910,00	940,00
Mars			922,11	929,50	928,69	934,44	926,15	913,00	930,76
Avril			919,87	929,23	926,66	936,29	926,62	900,00	940,00
Mai			921,48	929,74	928,46	939,38	926,06	910,00	940,00
Juin			920,65	932,21	928,32	937,36	925,79	912,00	940,00
Juillet			917,62	928,03	928,84	935,37	924,23	910,00	940,00
Août			919,86	931,68	931,44	934,70	926,48	911,00	940,00
Septembre			918,84	931,03	930,68	934,55	925,45	900,00	941,22
Octobre			920,74	931,18	929,40	933,37	928,02	910,00	940,00
Novembre			922,44	930,41	931,13	933,11	925,73	913,00	940,00
Décembre			921,95	934,19	936,77	939,91	927,92	900,13	950,00
2016									
Janvier			994,40	947,15	932,92	940,53	929,51	910,09	952,00
Février			927,05	940,57	943,25	949,97	933,30	913,27	958,12
Mars			936,61	948,54	951,69	961,55	941,58	927,29	975,00
Avril			945,60	959,83	968,33	981,73	949,49	935,15	988,67
Mai			947,56	968,36	982,13	989,82	954,95	936,68	990,00
Juin			978,43	997,05	1 009,33	1 043,68	983,76	958,80	1 150,00
Juillet			991,82	1 017,51	1 049,08	1 074,00	997,17	970,00	1 150,00
Août			1 017,32	1 038,80	1 072,84	1 100,00	1 024,00	991,21	1 150,00
Septembre			1 042,17	1 084,17	1 187,23	1 213,01	1 060,98	1 000,00	1 250,00
Octobre			1 103,89	1 179,18	1 187,91	1 275,00	1 120,56	1 045,84	1 275,00
Novembre			1 165,73	1 200,04	1 240,39	1 266,75	1 175,91	1 054,47	1 300,00
Décembre			1 196,21	1 239,29	1 261,13	1 271,06	1 215,59	1 160,00	1 300,00
2017									
Janvier			1 267,15	1 295,33	1 298,70	1 306,35	1 280,59	1 200,00	1 373,00
Février			1 309,61	1 325,78	1 344,04	1 340,78	1 314,94	1 215,70	1 360,00
Mars			1 357,14	1 382,38	1 381,29	1 381,85	1 370,01	1 200,00	1 400,00
Avril			1 398,07	1 416,14	1 404,91	1 411,12	1 405,89	1 225,00	1 450,00
Mai			1 429,44	1 450,31	1 454,57	1 466,14	1 440,37	1 251,29	1 474,02
Juin			1 502,47	1 518,53	1 542,99	1 558,14	1 507,78	1 456,88	1 590,00
Juillet			1 628,25	1 669,39	1 668,07	1 707,34	1 565,97	1 594,65	1 722,65
Août			1 548,06	1 579,54	1 559,92	1 565,10	1 555,62	1 254,54	1 633,00
Septembre			1 554,82	1 596,11	1 574,89	1 580,85	1 568,04	1 244,54	1 645,00
Octobre			1 573,85	1 596,36	1 580,83	1 583,70	1 574,64	1 547,00	1 653,00
Novembre			1 574,87	1 654,04	1 600,00	1 630,00	1 586,28	1 541,96	1 698,00
Décembre			1 588,79	1 611,28	1 615,00	1 643,00	1 592,19	1 594,04	1 685,00
2018									
Janvier			1 612,21	1 596,43	1 630,64	1 636,51	1 604,98	1 579,00	1 670,00
Février			1 611,91	1 627,73	1 620,00	1 650,00	1 615,97	1 564,97	1 665,00
Mars			1 614,64	1 643,27	1 634,80	1 640,00	1 616,53	1 589,86	1 698,71
Avril			1 616,26	1 634,05	1 635,00	1 640,00	1 620,00	1 591,00	1 620,00
Mai			1 616,38	1 646,06	1 640,00	1 650,00	1 620,98	1 575,00	1 694,00
Juin			1 622,13	1 642,85	1 640,54	1 650,00	1 625,67	1 598,00	1 699,00
Juillet			1 624,28	1 635,95	1 642,00	1 645,61	1 626,93	1 599,00	1 677,03
Août			1 617,99	1 646,07	1 640,90	1 647,57	1 628,14	1 601,00	1 703,00
Septembre			1 627,87	1 654,51	1 647,36	1 644,75	1 630,65	1 603,00	1 696,67
Octobre			1 630,35	1 656,91	1 643,00	1 649,32	1 632,46	1 610,00	1 714,36
Novembre			1 631,30	1 643,17	1 645,88	1 655,00	1 633,04	1 605,00	1 713,00
Décembre			1 631,83	1 640,55	1 660,00	1 670,00	1 635,62	1 619,04	1 670,00
2019									
Décembre			1 670,42	1 709,61	1 717,00	1 625,00	1 672,95	1 630,00	1 756,00
2020									
Décembre	-	-	1 957,60	1 987,87	2 015,00	2 019,00	1 971,80	1 924,00	2 040,00
2021									
Décembre	-	-	1 995,44	2 003,82	2 035,00	2 041,13	1 999,97	1 984,90	2 049,34
2022									
Décembre	-	-	2 014,57	2 059,63	-	-	2 016,91	1 943,62	2 140,00
2023									
Janvier	-	-	2 030,54	2 049,65	-	-	2 032,50	1 995,53	2 183,60

Source : - Banque Centrale du Congo.

(1) Cours fin période.

VARIATIONS MOYENNES MENSUELLES DES COURS DE CHANGE EN % ⁽¹⁾

Périodes	2018		2019		2020		2021		2022		2023	
	INDICATIF	PARALLELE	INDICATIF	PARALLELE	INDICATIF	PARALLELE	INDICATIF	PARALLELE	INDICATIF	PARALLELE	INDICATIF	PARALLELE
	USD	USD	USD	USD	USD	USD	USD	USD	USD	USD	USD	USD
Janvier	-0,6	-1,2	-0,3	-0,0	-0,6	-0,8	-0,3	-0,2	0,0	0,1	-0,6	-4,3
Février	-0,8	-0,2	0,0	0,0	-0,5	-0,6	-0,2	0,1	-0,0	0,4		
Mars	-0,2	-0,1	-0,1	-0,4	-0,8	-0,7	-0,0	0,0	0,0	-0,1		
Avril	-0,1	-0,2	-0,0	-0,0	-0,9	-2,0	-0,2	0,2	-0,2	0,0		
Mai	-0,1	-0,3	-0,1	-0,0	-4,7	-5,4	-0,2	-0,2	-0,1	0,1		
Juin	-0,3	-0,1	-0,2	-0,4	-3,3	-2,7	-0,0	-0,2	-0,0	-0,3		
Juillet	-0,1	-0,0	-0,2	-0,2	-4,0	-3,0	0,0	0,1	-0,0	-0,9		
Août	-0,1	-0,1	-0,3	-0,0	-0,9	0,5	-0,2	-0,3	-0,3	-2,0		
Septembre	-0,1	-0,1	-0,1	-0,2	-0,0	-0,5	-0,1	-0,3	-0,0	0,6		
Octobre	-0,2	0,0	-0,0	-0,3	-0,1	-0,4	-0,2	-0,3	-0,0	0,0		
Novembre	-0,1	-0,1	-0,3	-1,1	-0,1	0,3	-0,1	0,2	-0,1	-0,6		
Décembre	-0,0	-0,5	-0,6	-1,3	-0,2	-0,2	-0,0	-0,2	-0,0	-1,0		

Source : - Banque Centrale du Congo.

(1) Il s'agit de la moyenne des variations.

Tableau III.4

COURS DE CHANGE MOYEN INTERBANCAIRE DES DEVISES ETRANGERES CONTRE LA DEVISE NATIONALE (CDF)

	2019		2020		2021	2 022												2 023
	Décembre	Moyenne annuelle	Décembre	Moyenne annuelle	Moyenne annuelle	Janvier	Février	Mars	Avril	Mai	Juin	Juillet	Août	Septembre	Octobre	Novembre	Décembre	Janvier
1 USD	1 668,53	1 646,88	1 969,23	1 851,11	1 989,28	1 999,42	2 000,28	1 999,97	2 003,24	2 004,60	2 004,62	2 004,95	2 007,85	2 012,41	2 012,58	2 013,36	2 014,44	2 025,93
1 CAD.	1 265,72	1 241,49	1 534,39	1 380,18	1 586,79	1 584,05	1 574,59	1 577,16	1 590,87	1 558,48	1 567,70	1 549,39	1 555,93	1 517,32	1 467,04	1 498,05	1 481,56	1 507,59
1 GBP	2 184,83	2 103,44	2 641,42	2 374,85	2 733,95	2 711,00	2 711,62	2 639,36	2 593,71	2 485,75	2 479,82	2 405,68	2 413,10	2 289,94	2 266,05	2 359,39	2 449,60	2 473,54
1 CHF	1 694,91	1 657,86	2 210,84	1 973,86	2 179,11	2 179,87	2 168,95	2 153,31	2 129,15	2 046,10	2 042,03	2 067,84	2 100,06	2 066,68	2 022,57	2 081,49	2 156,14	2 189,71
100 JPY	1 528,50	1 511,77	1 895,91	1 734,47	1 814,39	1 741,67	1 736,51	1 697,14	1 594,85	1 553,55	1 504,39	1 464,95	1 487,11	1 411,32	1 369,52	1 410,71	1 488,46	1 543,04
100 XAF	279,50	281,05	364,07	321,98	358,98	345,50	346,15	336,08	332,14	322,91	323,97	312,29	310,17	304,53	296,82	312,36	324,16	332,36
1 EUR	1 853,10	1 845,18	2 390,82	2 114,92	2 354,67	2 266,33	2 270,59	2 204,53	2 175,58	2 118,19	2 125,14	2 048,46	2 035,11	1 997,61	1 976,97	2 050,69	2 126,34	2 180,15
1 ZAR	115,83	114,17	133,46	113,46	134,93	129,22	131,28	132,85	134,26	126,14	127,19	119,04	120,27	114,97	110,98	114,76	116,67	120,78
1 DTS	2 300,16	2 276,46	2 830,32	2 579,56	2 834,30	2 798,48	2 803,34	2 767,07	2 730,16	2 689,49	2 687,14	2 643,50	2 643,04	2 600,21	2 576,97	2 639,92	2 675,18	2 720,57
1 AUD	1 146,86	1 145,95	1 477,20	1 281,38	1 497,71	1 439,21	1 432,99	1 470,73	1 484,37	1 413,16	1 415,30	1 372,96	1 405,85	1 352,00	1 279,77	1 325,79	1 357,04	1 402,14
100 AOA	350,90	424,31	301,06	321,71	315,84	366,44	382,18	424,29	469,01	488,21	469,64	468,18	468,81	469,88	453,64	405,25	395,72	398,02
100 BIF	88,98	89,69	101,58	96,70	100,95	99,69	99,64	99,06	98,65	98,39	98,02	97,74	98,10	97,98	97,95	97,99	97,74	98,00
100 RWF	178,60	179,77	199,57	193,42	199,11	195,60	193,94	196,52	195,66	196,26	191,31	195,13	194,55	193,02	190,77	189,70	188,21	188,89
1 ZMW	115,94	123,95	93,34	102,14	100,64	116,41	110,25	111,60	114,68	117,14	127,43	121,21	124,50	128,20	126,34	121,98	114,76	109,74
100 TZS	72,61	71,92	84,89	79,93	85,96	86,65	86,41	86,36	86,30	86,19	86,04	85,99	86,11	86,31	86,34	86,36	86,37	86,93
100 UGX	45,40	47,41	53,66	49,78	55,45	56,65	56,93	55,82	56,50	55,46	53,45	53,03	52,36	52,67	52,60	53,49	54,62	54,91
1 CNY	237,79	235,88	300,78	268,45	307,62	314,73	315,01	315,34	312,55	299,64	299,82	298,01	292,38	288,11	280,37	280,36	288,27	297,55

Source : - Banque Centrale du Congo.

VOLUME DES TRANSACTIONS SUR LE MARCHÉ DES CHANGES

(en millions de USD)

Période	BCC		Bques agréées		Bur. de Chge		Total		Volume total
	Achat	Vente	Achat	Vente	Achat	Vente	Achat	Vente	
2014									
déc-14	42,00	0,00	239,14	309,87	1,98	1,79	283,12	311,65	594,77
Cumul 14	611,60	0,00	3 048,75	3 146,76	20,01	17,66	3 680,36	3 164,42	6 844,79
2015									
déc-15	4,10	4,10	230,20	328,62	2,41	2,19	236,71	334,91	571,62
Cumul 15	185,50	55,60	2 707,85	3 388,43	27,92	27,15	2 921,28	3 471,19	6 392,46
2016									
janv-16	0,00	0,00	192,56	202,25	1,75	2,01	194,31	204,26	398,56
févr-16	0,00	50,00	171,88	148,34	1,39	1,81	173,28	200,16	373,43
mars-16	0,00	0,00	208,00	179,45	1,84	1,66	209,84	181,10	390,95
avr-16	0,00	50,00	242,40	125,40	1,82	1,00	244,22	176,40	420,62
mai-16	0,00	0,00	188,19	128,05	1,30	1,13	189,49	129,18	318,67
juin-16	0,00	50,00	189,88	87,44	1,32	0,69	191,20	138,12	329,32
juil-16	0,00	0,00	177,75	54,93	0,88	0,50	178,63	55,43	234,06
août-16	0,00	0,00	119,88	59,40	0,40	0,35	120,28	59,76	180,04
sept-16	0,00	0,00	85,00	35,59	0,26	0,16	85,26	35,75	121,01
oct-16	0,00	50,00	104,87	32,49	0,51	0,44	105,38	82,93	188,31
nov-16	0,00	46,75	133,54	54,84	0,50	0,23	134,05	101,82	235,87
déc-16	1,50	1,50	124,53	78,03	1,39	1,29	127,42	80,82	208,23
Cumul 16	1,50	248,25	1 938,48	1 186,21	13,38	11,26	1 953,36	1 445,72	3 399,08
2017									
janv-17	0,00	55,50	152,55	73,72	1,27	0,97	153,82	130,19	284,01
févr-17	0,00	22,92	180,54	141,53	1,67	1,99	182,21	166,45	348,66
mars-17	0,00	0,00	162,04	130,52	1,80	1,77	163,83	132,29	296,13
avr-17	0,00	0,00	165,48	121,97	1,59	1,55	167,07	123,53	290,60
mai-17	0,00	0,00	180,97	119,15	1,65	1,62	182,62	120,77	303,38
juin-17	0,00	0,00	130,25	94,36	1,44	1,25	131,69	95,62	227,31
juil-17	10,00	11,00	152,92	63,08	1,24	0,90	164,16	74,98	239,14
août-17	38,00	25,00	135,33	56,19	1,65	1,65	174,98	82,84	257,82
sept-17	-	3,50	125,69	65,08	1,45	1,29	127,14	69,86	197,00
oct-17	5,00	-	137,35	51,50	1,04	1,08	143,39	52,58	195,97
nov-17	-	-	135,09	40,29	0,74	0,65	135,82	40,94	176,76
déc-17	-	-	101,27	37,09	0,61	0,55	101,88	37,64	139,52
Cumul 17	53,00	117,92	1 759,47	994,46	16,15	15,29	1 828,62	1 127,67	2 956,29
2018									
janv-18	-	-	135,5	47,82	0,5	0,37	136,0	48,19	184,1
févr-18	-	-	124,4	41,75	0,4	0,63	124,8	42,38	167,2
mars-18	-	-	246,6	51,00	0,7	0,60	247,3	51,59	298,9
avr-18	-	-	256,8	49,91	0,6	0,59	257,4	50,50	307,9
mai-18	-	-	167,4	47,42	1,1	0,54	168,5	47,96	216,5
juin-18	-	-	162,1	48,03	0,7	0,64	162,8	48,67	211,5
juil-18	-	-	190,0	66,87	0,6	0,51	190,6	67,38	258,0
août-18	-	-	224,2	89,82	0,7	0,65	224,9	90,47	315,4
sept-18	-	-	163,9	50,07	0,6	0,65	164,5	50,72	215,2
oct-18	-	-	186,1	55,61	1,1	0,63	187,2	56,24	243,4
nov-18	-	-	191,5	47,2	0,7	0,7	192,2	47,8	240,1
déc-18	-	-	190,9	79,0	0,7	0,6	191,6	79,6	271,2
Cumul 18	0,00	0,00	2 239,43	674,47	8,48	7,05	2 247,91	681,52	2 929,43
2019									
Cumul 19	1,00	0,00	2 312,90	731,84	7,39	6,23	2 321,29	738,06	3 059,36
2020									
Cumul 20	20,00	53,50	2 139,16	1 117,03	3,37	3,10	2 162,53	1 173,63	3 336,16
2021									
déc-21	17,5	17,5	737,8	524,0	0,4	0,4	755,7	541,9	1 297,6
Cumul 21	1 256,80	213,60	6 157,81	4 337,14	17,73	27,08	7 432,33	4 577,82	12 010,15
2022									
déc-22	0,0	0,0	181,5	21,5	0,3	0,2	181,8	21,7	203,5
Cumul 22	826,80	446,15	6 950,90	4 327,20	7,49	3,87	7 785,20	4 777,22	12 562,42
2023									
janv-23	0,0	50,0	154,1	7,3	0,1	0,1	154,2	57,4	211,6
Cumul 23	0,00	50,00	154,10	7,32	0,09	0,08	154,19	57,40	211,60

Source : Banque Centrale du Congo.

Tableau III.7

POSITION NETTE DE CHANGE D' AUTRES INSTITUTIONS DES DEPOTS ⁽¹⁾

(en milliers de USD)

	2021												2022		
	janvier (p)	février (p)	Mars(p)	Avril(p)	Mai(p)	Juin(p)	Juillet(p)	Août(p)	Sept.(p)	Oct.(p)	Nov.(p)	Déc.(p)	Janv.(p)	février (p)	Mars(p)
1. Position nette en début période (a)	12 095	21 828	-13 201	16 510	16 444	-216 168	24 075	14 921	-66 626	26 137	10 252	8 727	13 230	89 868	-12 518
2. Différence des cours	3 465	49	16	-950	-8 398	231 322	5 944	42	107 395	-48	-2 166	-641	15 878	-31 354	33 013
3. Position nette en début période (b)	15 560	21 877	-13 185	15 560	8 046	15 154	30 019	14 963	40 769	26 089	8 086	8 086	29 108	58 514	20 495
4. Recettes	396 691	391 967	353 896	1 142 554	396 497	481 296	409 254	541 130	420 669	428 365	5 292	5 260	877 244	982 214	940 145
- Exportations	287 022	255 140	268 385	810 547	282 816	375 175	285 468	420 174	362 629	332 961	0	0	759 129	849 897	816 304
- Invisibles	109 669	136 827	85 511	332 007	113 681	106 121	123 786	120 956	58 040	95 404	5 292	5 260	118 116	132 317	123 840
5. Dépenses	378 566	402 811	476 431	1 257 808	693 265	643 152	640 999	545 352	637 353	787 879	204 409	204 379	986 736	1 108 889	1 070 441
- Importations	197 373	223 885	240 857	662 115	175 718	170 451	262 361	223 028	299 666	331 768	153 469	153 447	518 174	425 290	513 704
- Invisibles	181 193	178 926	235 574	595 693	517 547	472 701	378 638	322 324	337 687	456 111	50 940	50 932	468 562	683 599	556 737
6. Solde (4 -5)	18 125	-10 844	-122 535	-115 254	-296 768	-161 856	-231 745	-4 222	-216 684	-359 514	-199 117	-199 119	-109 491	-126 675	-130 297
7. Solde des moyens de couverture	-11 857	-24 234	152 230	116 138	72 554	170 777	216 647	-77 367	202 052	343 677	199 758	204 262	170 251	55 643	90 942
8. Position nette à fin période (3+6+7)	21 828	-13 201	16 510	16 444	-216 168	24 075	14 921	-66 626	26 137	10 252	8 727	13 229	89 868	-12 518	-18 859

Source : - Banque Centrale Congo.

(1) Au cours du dernier jour de la période.

(a) Cours initial.

(b) Cours actuel.

(p) Provisoire

Tableau III.8

ÉVOLUTION DES COURS MOYENS MENSUELS DES MATIÈRES PREMIÈRES D'ORIGINE MINÉRALE

Produits et marchés	Cotations	2022												2023		
		Janvier	Février	Mars	Avril	Mai	Juin	Juillet	Août	Septembre	Octobre	Novembre	Décembre	Moyenne	Janvier	Moyenne
- Cuivre (LME)	\$/tm	9 773,71	9 922,55	10 219,87	10 217,05	9 416,59	9 122,91	7 800,00	7 977,39	7 736,25	7 625,21	7 980,24	8 409,77	8 850,13	9 017,27	9 017,27
- Zinc (LME)	\$/tm	3 605,64	3 642,25	3 947,48	4 385,64	3 789,34	3 702,55	3 245,00	3 563,15	3 160,18	2 967,45	2 908,23	3 011,30	3 494,02	3 272,33	3 272,33
- Cobalt (Londres : cathode 99,80 %)	\$/lb	32,17	34,08	38,25	38,25	39,74	39,81	31,50	25,53	25,02	25,38	25,38	25,38	31,71	24,91	24,91
- Cobalt (Londres : cathode 99,80 %)	\$/tonne	71 008,09	75 220,75	84 437,09	84 437,09	87 724,26	87 880,79	69 536,42	56 363,37	55 232,79	56 026,49	56 026,49	56 026,49	69 993,34	54 982,94	54 982,94
- Cobalt (LME : Boursorama 99,30 %)	\$/tonne	70 440,24	71 413,50	81 825,00	81 791,67	77 812,50	72 218,18	50 010,00	49 528,04	51 515,45	51 509,76	51 505,45	50 218,00	63 315,65	48 940,23	48 940,23
- Diamant Congo (CEEC)	\$/carat	12,17	9,49	10,48	37,45	12,32	13,52	12,48	8,91	13,43	14,08	9,58	9,76	13,64
- Coltan (Londres)	\$/lb	85,00	85,00	90,96	94,57	99,36	109,59	114,00	114,00	114,00	114,00	114,00	114,00	104,04	114,05	114,05
- Or (New York)	\$/o.t	1 817,56	1 861,48	1 948,07	1 937,75	1 851,10	1 836,27	1 761,59	1 765,19	1 681,09	1 668,96	1 722,04	1 843,71	1 807,90	1 897,65	1 897,65
- Argent (New York)	cts/o.t	2 315,24	2 355,25	2 524,91	2 461,43	2 189,18	2 150,55	2 036,00	1 968,87	1 897,27	1 949,48	2 106,36	2 364,40	2 193,24	2 378,31	2 378,31
- Pétrole :																
- Brent (Londres)	\$/baril	85,54	94,41	113,53	105,81	111,64	116,66	104,09	97,52	90,42	92,95	91,02	80,30	98,66	83,90	83,90
- WTI (New York)	\$/baril	82,92	91,59	107,95	101,90	109,58	114,09	98,62	91,48	83,92	86,91	84,06	75,22	94,02	78,28	78,28

Source : Bourse -Les Echos.

ÉVOLUTION DES COURS MOYENS MENSUELS DES MATIÈRES PREMIÈRES D'ORIGINE AGRICOLE

Produits et marchés	Cotations	2022												2023		
		Janvier	Février	Mars	Avril	Mai	Juin	Juillet	Août	Septembre	Octobre	Novembre	Décembre	Moyenne	Moyenne	Moyenne
- Huile de palme (Kuala Lumpur) ⁽¹⁾	Riggints/tm	2 337,43	6 055,15	6 883,74	6 773,52	6 965,77	5 775,14	4 355,00	4 131,87	3 576,91	3 714,43	4 114,73	4 273,89	4 913,13	4 117,13	4 117,13
- Café Arabica (New York)	Cts/lb	236,54	246,30	223,65	224,95	218,61	231,13	217,20	223,87	225,61	199,36	167,52	161,28	214,67	158,67	158,67
- Café Robusta (Londres)	\$/tm	2 337,43	2 272,03	2 219,65	2 085,81	2 075,14	2 074,41	2 030,00	2 186,91	2 218,73	2 051,33	1 874,47	1 887,00	2 109,41	1 921,64	1 921,64
- Caoutchouc (Singapour)	Cts/kg	199,64	212,29	215,23	212,44	211,56	207,40	173,50	161,54	149,44	150,63	145,02	114,00	179,39	144,80	144,80
- Cacao (New York)	\$/tm	2 547,29	2 646,65	2 574,52	2 562,43	2 493,23	2 381,86	2 342,00	2 368,13	2 335,05	2 337,71	2 425,66	2 606,60	2 468,43	2 603,05	2 603,05
- Coton (New York)	Cts/lb	119,34	124,22	123,47	137,14	144,78	132,16	99,50	112,82	100,95	82,66	84,75	83,25	112,09	84,63	84,63
- Bois (Chigago) ⁽²⁾	\$/bdft	364,60	364,60	364,60	364,60	364,60	364,60	364,60	364,60	364,60	364,60	408,10	367,10	368,43	415,71	415,71

Source : Bourse -Les Echos.

(1) - Riggints monnaie de Kuala Lumpur : 25 riggints = 5 euros.

(2) - Bdft (Board foot) : 1 bdft = 2,35973722 liters.

ÉVOLUTION DES VALEURS A L'EXPORTATION DE DIAMANT

(en milliers de USD)

Périodes	2014		2015		2016		2017		2018		2019		2020		2021		2022	
	DIAMANT	DIAMANT	DIAMANT	DIAMANT	DIAMANT	DIAMANT	DIAMANT	DIAMANT	DIAMANT	DIAMANT	DIAMANT	DIAMANT	DIAMANT	DIAMANT	DIAMANT	DIAMANT	DIAMANT	
	C.A.	INDUSTRIEL ⁽¹⁾	C.A.	INDUSTRIEL ⁽¹⁾	C.A.	INDUSTRIEL ⁽¹⁾	C.A.	INDUSTRIEL ⁽¹⁾	C.A.	INDUSTRIEL ⁽¹⁾	C.A.	INDUSTRIEL ⁽¹⁾	C.A.	INDUSTRIEL ⁽¹⁾	C.A.	INDUSTRIEL ⁽¹⁾	C.A.	INDUSTRIEL ⁽¹⁾
Janvier	18 252,23	-	797,71	112,62	16 138,91	365,57	7 233,11	443,11	2 909,70	10 090,52	4 181,65	9 045,99	4 193,80	7 858,96	4 193,80	7 858,96	8 342,91	14 312,40
Février	20 119,41	-	768,89	107,59	14 570,27	4 179,73	13 887,15	6 365,66	12 147,63	-	7 664,49	165,32	4 551,37	480,00	4 551,37	480,00	7 197,50	9 930,78
Mars	14 186,57	-	1 260,67	246,99	11 492,08	6 937,23	12 516,43	269,96	21 654,90	-	5 798,08	-	3 918,32	6 056,77	3 818,03	6 056,77	3 470,31	8 021,37
Avril	13 793,08	-	1 163,32	134,45	13 549,28	4 848,84	9 995,26	9 492,46	8 890,79	4 720,61	7 670,72	12 788,77	-	-	-	-	-	-
Mai	15 491,20	-	850,23	270,23	15 769,69	145,01	12 083,25	161,87	7 701,47	2 598,71	7 777,38	-	-	-	-	-	-	-
Juin	21 679,35	-	1 050,91	324,65	13 744,39	7 061,30	7 231,93	12 138,78	14 380,35	9 091,46	5 887,29	12 518,47	5 440,15	10 510,96	5 440,15	10 510,96	-	-
Juillet	19 051,42	-	700,18	134,22	17 175,78	6 174,34	13 177,37	1 080,40	10 099,49	-	6 646,78	6 076,30	7 241,30	4 641,11	7 241,30	4 641,11	-	-
Août	12 257,09	-	775,70	56,75	16 447,24	-	13 416,32	41,10	10 800,67	9 923,93	8 909,55	-	6 692,95	-	6 692,95	-	-	-
Septembre	15 577,99	-	1 874,95	131,88	14 067,11	10 462,92	13 050,01	6 557,45	8 856,74	-	10 732,58	9 928,10	6 545,76	6 633,39	6 545,76	6 633,39	-	-
Octobre	21 144,91	-	1 079,44	148,82	24 066,77	5 638,83	13 900,34	7 692,93	9 497,25	9 473,70	10 136,97	-	9 742,24	6 864,64	9 181,65	7 425,24	-	-
Novembre	18 365,45	-	1 299,12	366,55	8 110,28	1 665,58	14 900,98	8 901,23	16 261,75	-	7 309,23	12 690,70	6 051,52	-	6 051,52	-	-	-
Décembre	17 647,47	-	1 440,07	693,27	9 466,98	7 220,93	15 881,45	7 000,68	26 438,65	10 547,71	12 665,28	1 928,43	16 606,89	-	8 390,43	7 722,31	-	-
TOTAL	207 566,17	-	13 061,19	2 728,02	174 598,78	54 700,28	147 273,63	60 145,64	149 639,39	56 446,64	95 380,02	65 142,07	70 984,31	43 045,82	62 106,97	51 328,73	19 010,72	32 264,55

Sources : - Ministères des Mines (Commission interministérielle d'Harmonisation et de Consolidation des Statistiques Minières (CTCPM), à partir de 2014.

- Rapports Ministère des Mines et du Centre d'Évaluation, d'Expertise et de Certification des Substances Minérales Précieuses et Semi-précieuses (C.E.E.C.), avant 2014.

(1) Il s'agit de la production industrielle exportée par la SACIM, Sté SAGA SPRL, Sté Minière de Lupatapata (SMDL).

Tableau III. 10

SERVICE DE LA DETTE EXTÉRIEURE PAR GROUPES DES CRÉANCIERS DU 1^{er} JANVIER AU 31 DECEMBRE 2022
(en milliers de USD)

CRÉANCIERS	Service prévu	Service effectué	Ecart	Taux d'exécution
INSTITUTIONS MULTILATÉRALES	242 631,7	121 468,8	-121 162,8	50,1
CLUB DE LONDRES	0,0	0,0	0,0	0,0
CLUB DE KINSHASA	117 027,3	101 674,7	-15 352,5	86,9
CLUB DE PARIS	4,1	16 958,0	16 953,8	409 645,1
Total	359 663,1	240 101,5	-119 561,6	66,8

Sources : Direction Générale de la Dette Publique (DGDP) et Banque Centrale du Congo.

Tableau III. 11

EXÉCUTION MENSUELLE DU SERVICE DE LA DETTE PAR GROUPES DES CRÉANCIERS
(en USD)

CRÉANCIERS	2 021		2 022												
	Décembre	Cumul	Janvier	Février	Mars	Avril	Mai	Juin	Juillet	Août	Septembre	Octobre	Novembre	Décembre	Cumul
Institutions multilatérales	50 193 750,3	198 896 935,2	-	1 610 941,4	3 233 563,0	10 860 801,3	11 563 280,0	3 879 536,1	44 495 352,7	5 074 208,5	5 340 404,0	9 351 243,2	23 004 296,2	3 055 223,0	121 468 849,3
dont : - FMI	-	318 492,4	-	357 240,2	-	-	1 348 957,0	-	-	4 252 012,5	-	-	9 186 559,3	-	15 144 768,9
Club de Londres	-	3 862 057,1	-	-	-	-	-	-	-	-	-	-	-	-	-
Club de Kinshasa	5 227 519,3	72 440 586,9	-	6 967 823,6	35 970 145,6	2 028 244,1	6 172 846,8	967 720,3	4 345 000,0	6 398 515,0	30 634 308,3	3 445 385,1	3 554 760,6	1 189 971,4	101 674 720,8
Club de Paris	-	238 926,8	-	-	8 029 632,1	-	-	1 830 488,2	-	18 241,2	7 079 594,6	-	-	-	16 957 956,1
Total	55 421 269,6	275 438 506,0	-	8 578 765,0	47 233 340,7	12 889 045,4	17 736 126,8	6 677 744,5	48 840 352,7	11 490 964,7	43 054 306,9	12 796 628,3	26 559 056,8	4 245 194,4	240 101 526,2

Source : Direction des Opérations Bancaires et des Marchés - BCC.

Tableau III. 12 bis

ÉVOLUTION MENSUELLE DES RÉSERVES DE CHANGE AU SENS STRICT ⁽²⁾
(en millions de USD)

	2022												2023
	janvier	février	Mars	Avril	Mai	Juin	Juillet	Août	Septembre	Octobre	Novembre	Décembre	Janvier
En millions de USD	2 721,73	2 830,64	2 739,32	2 940,26	3 774,54	3 986,26	4 156,90	4 396,05	3 920,00	3 973,17	3 997,21	4 382,90	4 349,00
En mois d'importations	2,37	2,47	2,39	2,56	3,29	2,39	2,49	2,63	2,35	2,38	2,40	2,63	2,35
En semaines d'importations	10	10	10	11	14	10	10	11	10	10	10	11	10
En jours d'importations	1	6	2	0	1	2	5	2	1	2	2	2	1

Source : Direction des Opérations Bancaires et des Marchés - BCC.

(2) Réserves de change tirées exclusivement de la position de change de la BCC(à partir de décembre 2019).

Graphique III.1 Évolution des cours indicatif et parallèle moyen

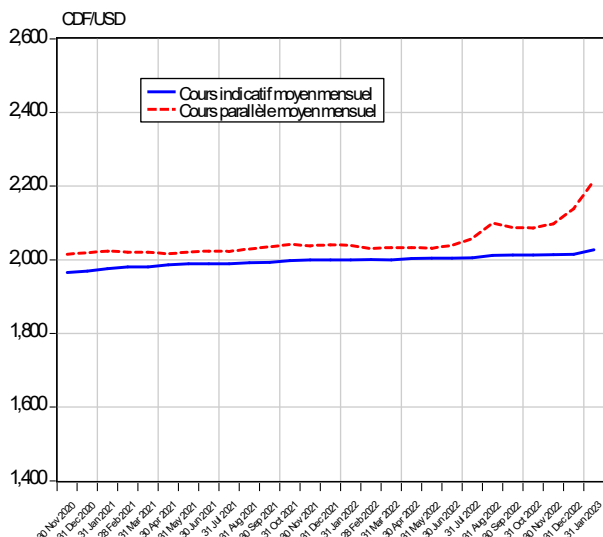

Graphique III.2 Évolution de l'écart en % entre le cours indicatif et le cours parallèle

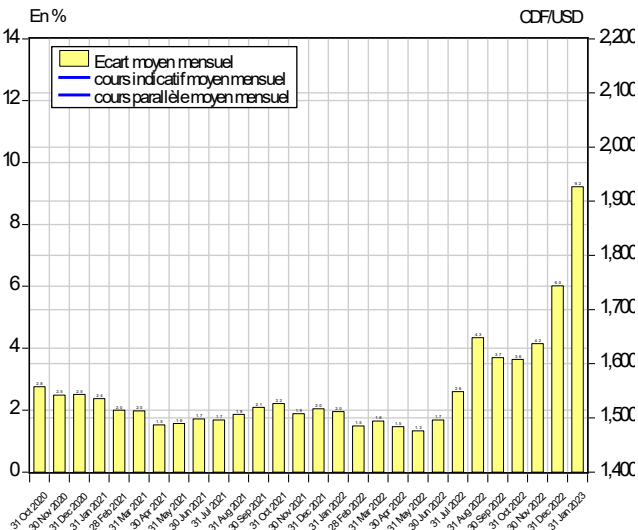

Graphique III.3 Évolution du solde de transactions mensuelles sur le marché des changes

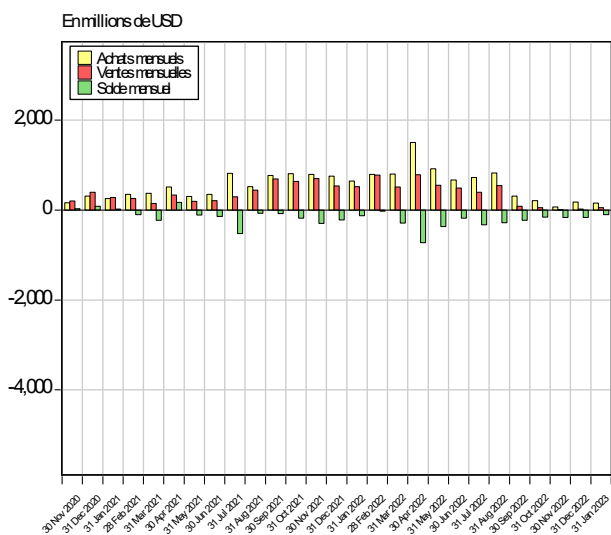

Graphique III.4 Évolution des transactions mensuelles sur le marché des changes

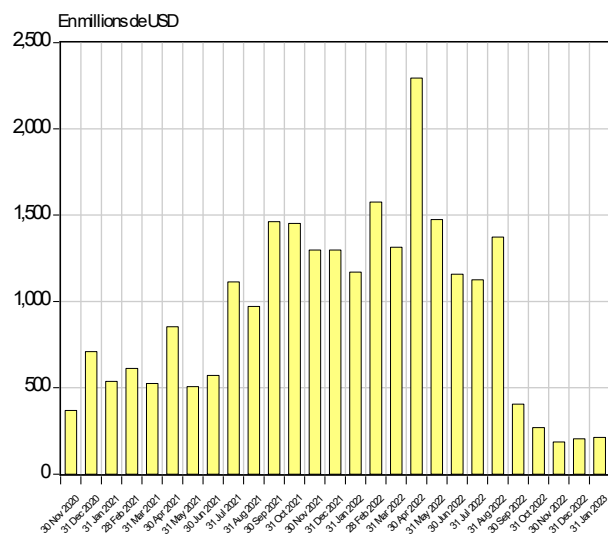

Graphique III.5 Évolution mensuelle du solde budgétaire en devises

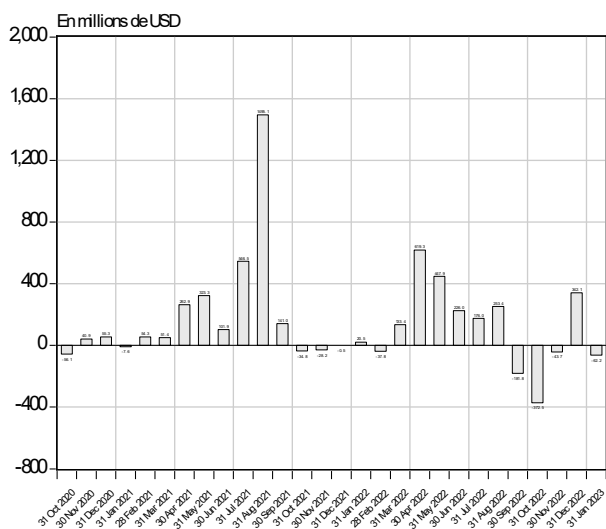

Graphique III.6 Évolution mensuelle des réserves internationales

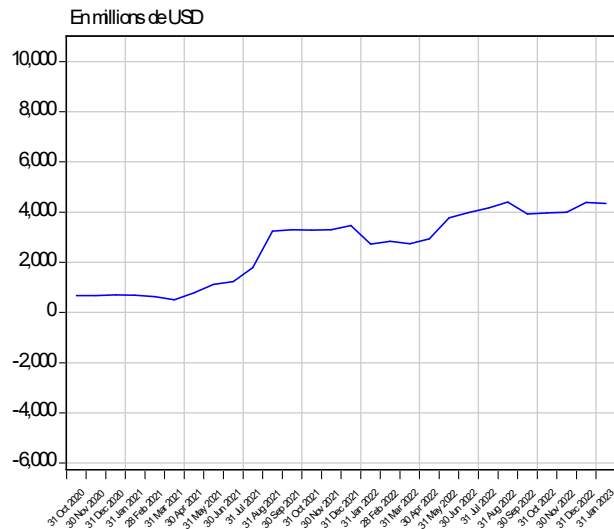

Source : Direction de la Recherche et des Statistiques sur base des données communiquées par la Direction des Opérations Bancaires et des Marchés.

Graphique III.7 Évolution des cours du cuivre et du zinc sur le marché de Londres

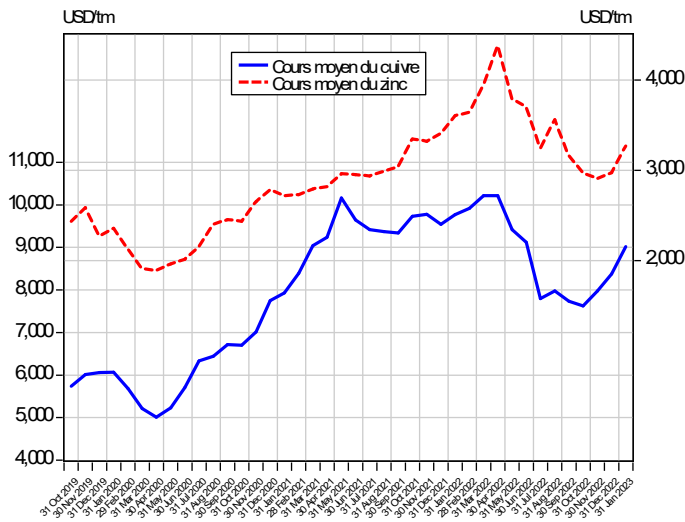

Graphique III.8 Évolution des cours du cobalt et coltan sur le marché de Londres

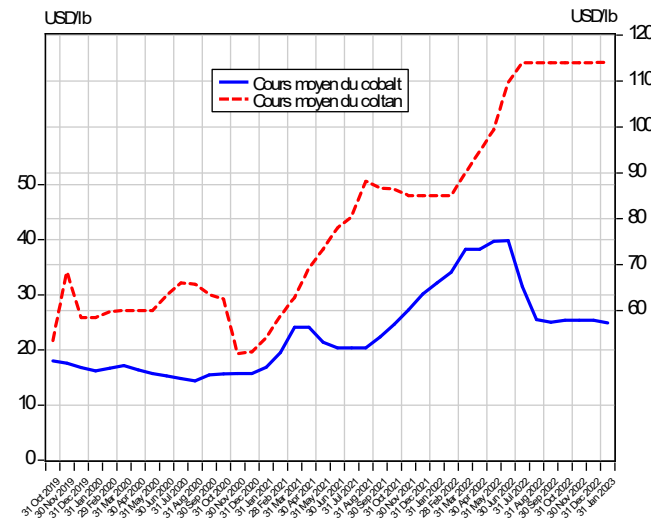

Graphique III.9 Évolution des cours de l'or et de l'argent sur le marché de New York

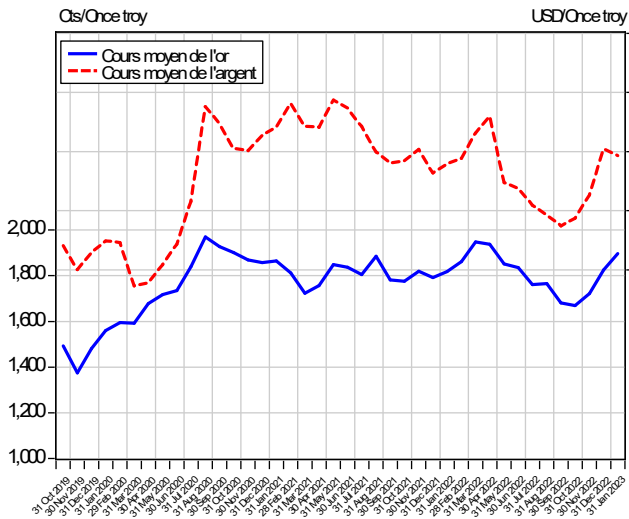

Graphique III.10 Évolution du cours du pétrole sur le marché international

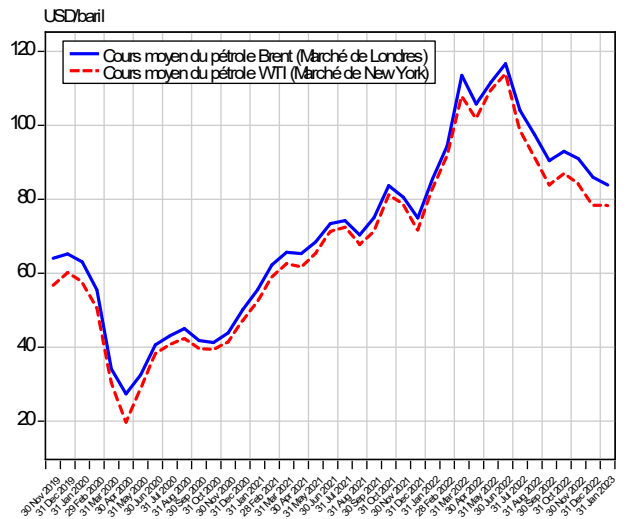

Graphique III.11 Évolution des cours du café et du cacao sur le marché international

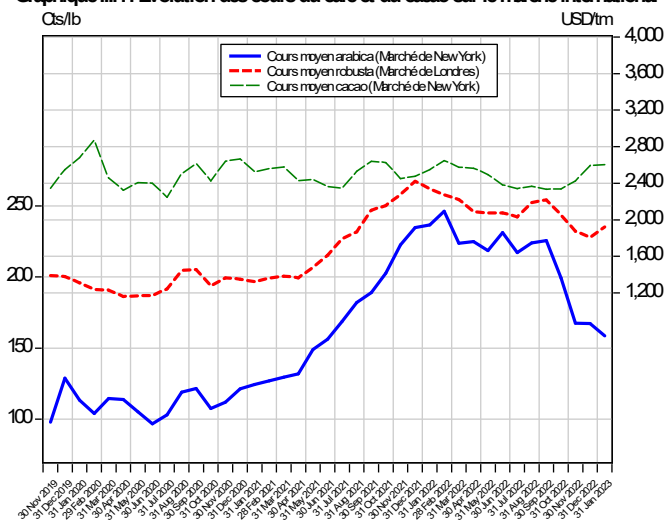

Graphique III.12 Évolution du cours du coton sur le marché de New York

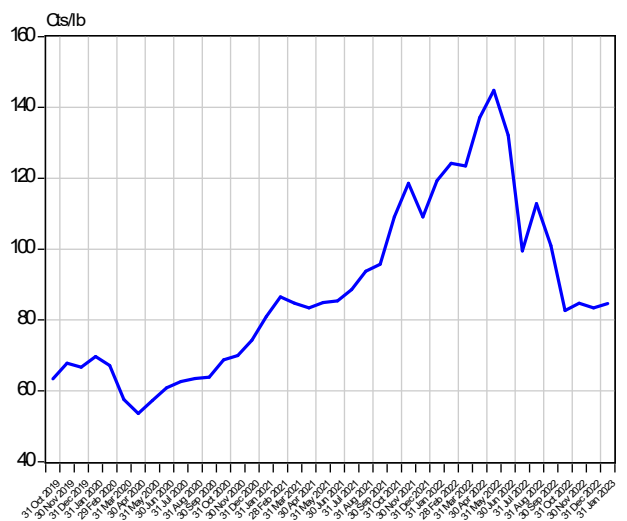

Source : Direction de la Recherche et des Statistiques sur base des données de la Bourse Les Echos.fr (Cf. Tableaux III.8 et III.8 bis)

Tableau IV. 1

SITUATION DES INSTITUTIONS DE DÉPÔTS ⁽¹⁾

(En millions de CDF)

Rubriques	janv.-22	févr.-22	mars-22	avr.-22	mai-22	juin-22	juil.-22	août-22	sept.-22	oct.-22	nov.-22	déc.-22	janv.-23
	(p)	(p)	(p)	(p)	(p)	(p)	(p)	(p)	(p)	(p)	(p)	(p)	(p)
1. ACTIFS EXTÉRIEURS NETS (a+b)	18 070 222	19 119 398	18 121 381	17 834 334	18 344 940	18 546 225	18 096 948	18 183 507	18 729 881	17 274 408	16 378 817	16 219 652	16 279 649
a) CRÉANCES SUR LES NON-RÉSIDENTS	23 382 603	24 697 310	23 670 630	22 815 969	23 735 472	23 959 681	23 940 833	24 141 661	24 669 371	23 074 932	22 669 949	22 218 992	21 677 105
b) ENGAGEMENTS ENVERS LES NON-RÉSIDENTS (-)	-5 312 381	-5 577 912	-5 549 249	-4 981 635	-5 390 532	-5 413 456	-5 843 885	-5 958 154	-5 939 490	-5 800 523	-6 291 131	-5 999 339	-5 397 457
2. ACTIFS INTÉRIEURS NETS	6 169 468	7 103 288	7 724 307	6 473 958	5 473 173	6 215 500	6 876 919	7 267 317	6 400 352	8 195 507	9 338 925	9 622 632	9 374 626
a) CRÉANCES NETTES SUR L'ADMINISTRATION CENTRALE	1 069 185	1 245 891	1 442 792	-570 475	-820 848	-513 699	-186 078	-189 486	-1 081 497	577 014	816 880	1 571 418	1 738 594
b) CRÉANCES SUR LES AUTRES SECTEURS 3SG	8 264 954	8 640 309	9 023 522	10 211 828	9 281 408	9 651 785	9 972 371	10 954 850	11 170 680	10 910 775	12 070 279	12 508 827	11 909 578
c) AUTRES POSTES NETS	-3 164 672	-2 782 913	-2 742 007	-3 167 395	-2 987 388	-2 922 586	-2 909 374	-3 498 047	-3 688 831	-3 292 283	-3 548 234	-4 457 612	-4 273 546
3. PASSIFS MONÉTAIRES AU SENS LARGE (a+b+c+d)	24 239 690	26 222 685	25 845 687	24 308 292	23 818 113	24 761 725	24 973 867	25 450 824	25 130 233	25 469 916	25 717 742	25 842 285	25 654 275
a) NUMÉRAIRE HORS INSTITUTIONS DE DÉPÔTS	2 517 228	2 570 417	2 737 558	2 740 851	2 813 993	2 912 718	2 986 822	3 034 286	2 929 732	2 873 938	3 090 911	3 541 005	3 190 745
b) DÉPÔTS TRANSFÉRABLES	14 819 505	16 926 279	15 707 315	13 839 261	13 835 686	14 570 275	14 755 605	14 910 835	14 622 484	14 669 108	15 157 610	14 924 966	14 841 587
c) AUTRES DÉPÔTS	6 902 957	6 725 990	7 400 815	7 728 180	7 168 434	7 278 733	7 231 440	7 505 702	7 578 018	7 926 869	7 469 221	7 376 313	7 621 943
d) TITRES AUTRES QU' ACTIONS	0	0	0	0	0	0	0	0	0	0	0	0	0

(1) Il s'agit de la situation consolidée de la Banque Centrale du Congo et des Autres Institutions de Dépôts (Banques commerciales agréées, de la Caisse générale d'Épargne du Congo et institutions du secteur de la Microfinance collectrices de dépôts de la clientèle).
(p) : Provisoire.

Tableau IV.2

LIQUIDITÉS MONÉTAIRES ET QUASI -MONÉTAIRES DES INSTITUTIONS DE DÉPÔTS

(En millions de CDF)

Rubriques	janv.-22	févr.-22	mars-22	avr.-22	mai-22	juin-22	juil.-22	août-22	sept.-22	oct.-22	nov.-22	déc.-22	janv.-23
	(p)	(p)	(p)	(p)	(p)	(p)	(p)	(p)	(p)	(p)	(p)	(p)	(p)
A. Circulation fiduciaire hors banques	2 517 228	2 570 417	2 737 558	2 740 851	2 813 993	2 912 718	2 986 822	3 034 286	2 929 732	2 873 938	3 090 911	3 527 908	3 190 745
- Circulation fiduciaire hors BCC	2 823 542	2 861 554	3 018 548	3 042 041	3 136 778	3 203 099	3 296 564	3 354 804	3 266 802	3 213 625	3 439 872	3 782 435	3 605 118
- Encaisses AID	-306 314	-291 138	-280 990	-301 190	-322 785	-290 381	-309 742	-320 518	-337 071	-339 687	-348 961	-254 527	-414 373
B. Dépôts à vue en MN	14 812 683	16 922 484	15 702 521	13 835 346	13 833 261	14 568 916	14 755 483	14 897 718	14 571 962	14 572 267	15 152 017	14 890 811	14 777 266
- B.C.C	15 148	15 246	15 559	15 973	14 198	11 418	13 155	21 084	21 488	21 793	18 553	18 382	26 630
- AID	14 797 535	16 907 239	15 686 963	13 819 373	13 819 063	14 557 498	14 742 328	14 876 634	14 550 474	14 550 474	15 133 463	14 872 429	14 750 636
C. Dépôts à terme	7 047 563	6 872 474	7 620 163	7 941 060	7 388 549	7 358 447	7 303 540	7 569 494	7 665 296	7 659 927	7 574 536	7 479 842	7 733 653
1. Dépôts à terme MN	963 676	395 509	966 392	504 781	501 130	489 941	521 723	571 866	510 912	510 912	602 198	474 858	624 613
- B.C.C.													
- AID	963 676	395 509	966 392	504 781	501 130	489 941	521 723	571 866	510 912	510 912	602 198	474 858	624 613
2. Dépôts en devises	5 939 281	6 330 481	6 434 423	7 223 398	6 667 304	6 788 791	6 709 716	6 933 836	7 067 106	7 060 538	6 867 024	6 901 455	6 997 330
- B.C.C.	6 603	6 492	6 600	6 569	6 614	6 591	6 506	13 077	13 077	6 509	6 583	6 615	6 615
- AID	5 932 678	6 323 989	6 427 823	7 216 829	6 660 690	6 782 200	6 703 211	6 920 759	7 054 029	7 054 029	6 860 441	6 894 840	6 990 714
3. Dépôts exclus de la masse monétaire au sens large	144 606	146 484	219 348	212 881	220 115	79 715	72 101	63 792	87 279	88 478	105 314	103 528	111 709
- B.C.C.	2 906	3 104	3 618	3 703	3 926	4 149	4 429	3 402	3 736	4 935	4 211	4 612	7 672
- AID	141 700	143 380	215 729	209 178	216 189	75 566	67 671	60 390	83 542	83 542	101 103	98 916	104 037
TOTAL (A+B+C)	24 377 474	26 365 375	26 060 242	24 517 257	24 035 803	24 840 082	25 045 845	25 501 499	25 166 989	25 106 132	25 817 463	25 898 561	25 701 663

Source: Banque Centrale du Congo.

(p) : Provisoire.

Tableau IV.3

SITUATION DES INSTITUTIONS DE DÉPÔTS

(En millions de USD)

Rubriques	janv.-22	févr.-22	mars-22	avr.-22	mai-22	juin-22	juil.-22	août-22	sept.-22	oct.-22	nov.-22	déc.-22	janv.-23
1. ACTIFS EXTÉRIEURS NETS (a+b)	9 039	9 556	9 062	8 900	9 152	9 250	9 025	9 039	9 307	8 582	8 133	8 043	8 010
a) CRÉANCES SUR LES NON-RÉSIDENTS	11 697	12 344	11 837	11 386	11 841	11 950	11 939	12 001	12 259	11 464	11 256	11 018	10 665
b) ENGAGEMENTS ENVERS LES NON-RÉSIDENTS	-2 657	-2 788	-2 775	-2 486	-2 689	-2 700	-2 914	-2 962	-2 951	-2 882	-3 124	-2 975	-2 656
2. CRÉANCES INTÉRIEURES	3 086	3 550	3 863	3 231	2 730	3 100	3 430	3 613	3 180	4 072	4 637	4 772	4 612
a) CRÉANCES NETTES SUR L'ADMINISTRATION CENTRALE 3SG	535	623	721	-285	-409	-256	-93	-94	-537	287	406	779	855
b) CRÉANCES SUR LES AUTRES SECTEURS 3SG	4 134	4 319	4 512	5 096	4 630	4 814	4 973	5 446	5 551	5 421	5 993	6 203	5 860
c) AUTRES POSTES NETS	-1 583	-1 391	-1 371	-1 581	-1 490	-1 458	-1 451	-1 739	-1 833	-1 636	-1 762	-2 210	-2 103
3. PASSIFS MONÉTAIRES AU SENS LARGE (a+b+c+d)	12 125	13 107	12 924	12 131	11 882	12 350	12 454	12 652	12 488	12 654	12 770	12 815	12 622
a) NUMÉRAIRE HORS INSTITUTIONS DE DÉPÔTS	1 259	1 285	1 369	1 368	1 404	1 453	1 490	1 508	1 456	1 428	1 535	1 756	1 570
b) DÉPÔTS TRANSFÉRABLES	7 413	8 460	7 855	6 906	6 902	7 267	7 359	7 412	7 266	7 288	7 526	7 401	7 302
c) AUTRES DÉPÔTS	3 453	3 362	3 701	3 857	3 576	3 630	3 606	3 731	3 766	3 938	3 709	3 658	3 750
d) TITRES AUTRES QU'ACTIIONS	0	0	0	0	0	0	0	0	0	0	0	0	0
Taux de change USD/CDF (à fin période).	1 999,09	2 000,69	1 999,75	2 003,85	2 004,58	2 004,95	2 005,21	2 011,63	2 012,39	2 012,75	2 013,99	2 016,57	2 032,50

88

Tableau IV.4

BILAN ANALYTIQUE DE LA BANQUE CENTRALE

(En millions de CDF, sauf indication contraire)

Rubriques	janv.-22	févr.-22	mars-22	avr.-22	mai-22	juin-22	juil.-22	août-22	sept.-22	oct.-22	nov.-22	déc.-22	janv.-23
1. ACTIFS EXTÉRIEURS NETS	3 059 467	3 056 380	2 402 802	3 265 425	4 773 551	5 281 170	4 824 540	5 640 160	5 679 470	4 614 205	4 603 012	4 983 485	4 560 205
1.1. AEN (en millions de USD)	#DIV/0!	#DIV/0!	#DIV/0!	#DIV/0!	#DIV/0!	#DIV/0!	#DIV/0!	#DIV/0!	#DIV/0!	#DIV/0!	#DIV/0!	#DIV/0!	#DIV/0!
a) CRÉANCES SUR LES NON-RÉSIDENTS	7 500 405	7 536 698	6 821 778	7 240 781	9 092 971	9 566 327	9 435 788	10 235 735	10 275 045	9 160 042	9 229 926	9 611 927	9 597 051
1.2. Créances sur les non-résidents (en millions de USD)	#DIV/0!	#DIV/0!	#DIV/0!	#DIV/0!	#DIV/0!	#DIV/0!	#DIV/0!	#DIV/0!	#DIV/0!	#DIV/0!	#DIV/0!	#DIV/0!	#DIV/0!
b) ENGAGEMENTS ENVERS LES NON-RESIDENTS	4 440 938	4 480 318	4 418 975	3 975 357	4 319 420	4 285 157	4 611 249	4 595 575	4 595 575	4 545 838	4 626 914	4 628 442	5 036 846
1.3. Engagements envers les non-résidents (en millions de USD)	#DIV/0!	#DIV/0!	#DIV/0!	#DIV/0!	#DIV/0!	#DIV/0!	#DIV/0!	#DIV/0!	#DIV/0!	#DIV/0!	#DIV/0!	#DIV/0!	#DIV/0!
2.ACTIFS INTERIEURS NETS	2 809 196	2 660 096	3 336 358	1 550 813	1 022 622	1 474 563	1 932 074	845 901	864 003	2 013 711	2 289 909	2 767 801	3 164 855
2.1. CREANCES INTÉRIEURS	2 978 772	2 852 832	3 610 083	2 146 286	1 406 646	1 819 290	2 490 393	1 828 022	1 770 804	2 890 129	3 026 271	3 631 513	4 098 047
a) Créances sur les Autres Institutions de Dépôts	1 438 644	1 150 061	1 424 198	1 964 842	1 313 617	1 162 855	1 465 631	1 042 270	1 800 619	1 345 728	960 887	591 515	1 092 156
b) Créance nettes sur l'Administration centrale	1 454 938	1 616 242	2 093 037	81 501	-3 087	555 620	912 074	669 520	-155 397	1 416 443	1 938 498	2 977 588	2 911 311
c) Créances sur les Autres secteurs	85 190	86 529	92 849	99 944	96 117	100 815	112 687	116 232	125 581	127 958	126 886	62 410	94 580
2.2. AUTRES POSTES NETS	-169 576	-192 735	-273 725	-595 474	-384 024	-344 727	-558 319	-982 121	-906 801	-876 418	-736 362	-863 712	-933 192
3. BASE MONÉTAIRE AU SENS LARGE	5 868 663	5 716 477	5 739 160	4 816 237	5 796 173	6 755 733	6 756 614	6 486 061	6 543 473	6 627 915	6 892 921	7 751 286	7 725 059
3.1. CIRCULATION FIDUCIAIRE	2 823 542	2 861 554	3 018 548	3 042 041	3 136 778	3 203 099	3 296 564	3 354 804	3 266 802	3 213 625	3 439 872	3 782 435	3 605 118
- circulation fiduciaire hors système bancaire	2 517 228	2 570 417	2 737 558	2 740 851	2 813 993	2 912 718	2 986 822	3 034 286	2 946 284	2 873 938	3 090 911	3 541 005	3 190 745
- circulation fiduciaire en banque	306 314	291 138	280 990	301 190	322 785	290 381	309 742	320 518	320 518	339 687	348 961	254 527	414 373
3.2. ENGAGEMENTS ENVERS LES AUTRES INSTITUTIONS DE DÉPÔTS	2 622 770	2 679 546	2 547 906	1 505 594	2 387 450	3 273 431	3 379 797	2 968 530	3 100 480	3 187 084	3 221 015	3 733 833	3 914 938
Dont													
Avoirs des banques commerciales en comptes courants à la Banque centrale du Congo	2 543 211	2 561 507	2 367 859	1 303 634	2 120 670	2 857 093	3 115 232	2 660 577	2 791 125	2 851 261	2 859 774	3 251 839	3 554 154
Niveau notifié de la réserve obligatoire	2 375 596	2 375 596	2 375 596	2 375 596	2 375 596	2 375 596	2 375 596	2 375 596	2 375 596	2 375 596	2 375 596	2 375 596	2 375 596
Avoirs excédentaires des banques commerciales	167 615	185 910	-7 738	-1 071 963	-254 926	481 496	739 635	284 981	415 528	475 664	484 177	876 242	1 178 558
3.3. ENGAGEMENTS ENVERS LES AUTRES SECTEURS	21 751	21 737	22 159	22 541	20 812	18 010	19 661	34 161	34 565	28 302	25 136	24 997	33 246
3.4. AUTRES ENGAGEMENTS ENVERS AUTRES INSTITUTIONS DE DÉPÔTS	400 599	153 639	150 548	246 061	251 133	261 194	60 592	128 566	141 626	198 905	206 898	210 021	171 758

Taux de change USD/CDF (à fin période).

CHECK

Tableau IV.5

SITUATION NETTE DE LA BANQUE CENTRALE DU CONGO

(En millions de CDF)

Rubriques	janv.-22	févr.-22	mars-22	avr.-22	mai-22	juin-22	juil.-22	août-22	sept-22	oct.-22	nov.-22	déc.-22	janv.-23
1. ACTIFS EXTÉRIEURS NETS	3 059 467	3 056 380	2 402 802	3 265 425	4 773 551	5 281 170	4 824 540	5 640 160	5 679 470	4 614 205	4 603 012	4 983 485	4 560 205
a) CRÉANCES SUR LES NON-RÉSIDENTS	7 500 405	7 536 698	6 821 778	7 240 781	9 092 971	9 566 327	9 435 788	10 235 735	10 275 045	9 160 042	9 229 926	9 611 927	9 597 051
b) ENGAGEMENTS ENVERS LES NON-RESIDENTS	4 440 938	4 480 318	4 418 975	3 975 357	4 319 420	4 285 157	4 611 249	4 595 575	4 595 575	4 545 838	4 626 914	4 628 442	5 036 846
2. ACTIFS INTERIEURS NETS	2 809 196	2 660 096	3 336 358	1 550 813	1 022 622	1 474 563	1 932 074	845 901	864 003	2 013 711	2 289 909	2 767 801	3 164 855
a) CREANCES INTÉRIEURS NETS	2 978 772	2 852 832	3 610 083	2 146 286	1 406 646	1 819 290	2 490 393	1 828 022	1 770 804	2 890 129	3 026 271	3 631 513	4 098 047
b) AUTRES POSTES NETS	-169 576	-192 735	-273 725	-595 474	-384 024	-344 727	-558 319	-982 121	-906 801	-876 418	-736 362	-863 712	-933 192
3. BASE MONÉTAIRE AU SENS LARGE	5 468 063	5 562 837	5 588 613	4 570 176	5 545 040	6 494 540	6 696 022	6 357 495	6 401 848	6 429 011	6 686 023	7 541 265	7 553 301
a) CIRCULATION FIDUCIAIRE	2 823 542	2 861 554	3 018 548	3 042 041	3 136 778	3 203 099	3 296 564	3 354 804	3 266 802	3 213 625	3 439 872	3 782 435	3 605 118
b) ENGAGEMENTS ENVERS LES AUTRES INSTITUTIONS DE DÉPÔTS	2 622 770	2 679 546	2 547 906	1 505 594	2 387 450	3 273 431	3 379 797	2 968 530	3 100 480	3 187 084	3 221 015	3 733 833	3 914 938
c) ENGAGEMENTS ENVERS LES AUTRES SECTEURS	21 751	21 737	22 159	22 541	20 812	18 010	19 661	34 161	34 565	28 302	25 136	24 997	33 246

(p) : Provisoire.

Tableau IV. 6

SITUATION NETTE DES AUTRES INSTITUTIONS DE DÉPÔTS ⁽¹⁾

(En millions de CDF)

Rubriques	janv.-22	févr.-22	mars-22	avr.-22	mai-22	juin-22	juil.-22	août-22	sept.-22	oct.-22	nov.-22	déc.-22	janv.-23
A. AVOIRS DES AUTRES INSTITUTIONS DE DEPOTS													
1) ACTIFS EXTÉRIEURS NETS	15 010 756	16 063 018	15 718 579	14 568 909	13 571 389	13 265 055	13 272 408	12 543 347	13 050 411	12 660 204	11 775 805	11 213 179	11 719 444
CRÉANCES SUR LES NON-RÉSIDENTS	15 882 198	17 160 612	16 848 852	15 575 188	14 642 502	14 393 354	14 505 045	13 905 926	14 394 326	13 914 889	13 440 022	12 584 076	12 080 054
ENGAGEMENTS ENVERS LES NON-RÉSIDENTS	-871 443	-1 097 595	-1 130 273	-1 006 278	-1 071 113	-1 128 299	-1 232 637	-1 362 579	-1 343 915	-1 254 686	-1 664 217	-1 370 898	-360 610
2) CRÉANCES SUR LA BANQUE CENTRALE	3 046 249	3 104 637	3 140 188	1 980 052	3 178 588	3 938 353	3 873 246	3 791 532	3 661 644	3 844 217	4 186 279	4 234 499	4 782 835
NUMÉRAIRE	306 314	291 138	280 990	301 190	322 785	290 381	309 742	320 518	337 071	339 687	348 961	254 527	414 373
DÉPÔTS ET TITRES AUTRES QU' ACTIONS DE RÉSERVES	2 548 806	2 652 423	2 693 683	1 478 421	2 660 059	3 452 040	3 354 658	3 259 607	3 082 985	3 089 654	3 361 117	3 586 716	3 935 624
AUTRES CRÉANCES SUR LA BANQUE CENTRALE	191 129	161 076	165 515	200 441	195 744	195 932	208 846	211 407	241 588	414 876	476 201	393 257	432 838
3) CRÉANCES NETTES SUR L'ADMINISTRATION CENTRALE	-385 753	-370 351	-650 245	-651 976	-817 760	-1 069 319	-1 098 153	-859 006	-926 100	-839 428	-1 121 618	-1 322 550	-1 172 717
CRÉANCES SUR L'ADMINISTRATION CENTRALE	484 615	476 764	475 458	426 466	347 690	443 044	458 734	698 003	699 849	634 814	389 748	412 790	482 702
ENGAGEMENTS ENVERS L'ADMINISTRATION CENTRALE	-870 368	-847 115	-1 125 703	-1 078 442	-1 165 451	-1 512 363	-1 556 886	-1 557 009	-1 625 949	-1 474 242	-1 511 366	-1 735 340	-1 655 419
4) CRÉANCES SUR LES AUTRES SECTEURS	8 179 764	8 553 780	8 930 673	10 111 884	9 185 292	9 550 970	9 859 684	10 838 618	11 045 098	10 782 818	11 943 393	12 398 143	11 814 997
CRÉANCES SUR LES AUTRES SOCIÉTÉS FINANCIÈRES	0	0	0	0	0	0	0	0	0	0	0	0	0
CRÉANCES SUR LES ADMINISTRATIONS D'ÉTATS FÉDÉRÉS ET LOCAUX	199 754	200 929	186 676	190 844	165 792	181 515	174 812	187 030	175 978	160 976	176 605	210 742	212 344
CRÉANCES SUR LES SOCIÉTÉS NON FINANCIÈRES PUBLIQUES	540 413	550 041	554 348	578 430	682 052	593 630	607 786	641 380	673 895	685 008	942 214	997 144	1 018 965
CRÉANCES SUR LE SECTEUR PRIVÉ	7 439 597	7 802 811	8 189 649	9 342 609	8 337 447	8 775 825	9 077 087	10 010 208	10 195 225	9 936 834	10 824 574	11 190 257	10 583 688
AVOIRS= ENGAGEMENTS	25 851 016	27 351 084	27 139 195	26 008 869	25 117 508	25 685 060	25 907 186	26 314 491	26 831 053	26 447 810	26 783 859	26 523 271	27 144 560
B. ENGAGEMENTS DES AUTRES INSTITUTIONS DE DEPOTS													
1) ENGAGEMENTS ENVERS LA BANQUE CENTRALE	916 741	635 368	953 522	1 490 454	907 356	563 909	792 551	525 605	1 180 500	463 207	438 832	261 180	553 280
2) DÉPÔTS TRANSFÉRABLES INCLUS DANS LA MASSE MONÉTAIRE A	14 797 535	16 907 239	15 686 963	13 819 373	13 819 063	14 557 498	14 742 328	14 876 634	14 550 474	14 647 316	15 133 463	14 872 429	14 750 636
3) AUTRES DÉPÔTS INCLUS DANS LA MASSE MONÉTAIRE AU SENS L	6 896 354	6 719 498	7 394 215	7 721 611	7 161 820	7 272 141	7 224 934	7 492 625	7 564 940	7 920 360	7 462 638	7 369 698	7 615 328
4) TITRES AUTRES QU' ACTIONS INCLUS DANS LA MASSE MONÉTAIRE	0	0	0	0	0	0	0	0	0	0	0	0	0
5) DÉPÔTS EXCLUS DE LA MASSE MONÉTAIRE AU SENS LARGE	141 700	143 380	215 729	209 178	216 189	75 566	67 671	60 390	83 542	80 184	101 103	98 916	104 037
6) TITRES AUTRES QU' ACTIONS EXCLUS DE LA MASSE MONÉTAIRE A	0	0	0	0	0	0	0	0	0	0	0	0	0
7) CRÉDITS	5 658	5 665	5 458	5 469	5 472	5 472	5 474	147 130	7 692	7 693	7 697	7 706	17 573
8) DÉRIVÉS FINANCIERS	0	0	0	0	0	0	0	0	0	0	0	0	0
9) RÉSERVES TECHNIQUES D'ASSURANCE	0	0	0	0	0	0	0	0	0	0	0	0	0
10) ACTIONS ET AUTRES TITRES DE PARTICIPATION	2 512 190	2 552 380	2 607 143	2 378 709	2 405 449	2 484 714	2 467 920	2 545 559	2 717 932	2 813 044	2 878 962	2 954 779	2 976 165
ACTIFS ET ENGAGEMENTS NON CLASSIFIÉS	580 838	387 553	276 164	384 075	602 159	725 760	606 307	666 547	725 972	516 006	761 164	958 563	1 127 541

Source : Banque Centrale du Congo.

Tableau IV.7**VENTILATION DES ÉMISSIONS MONÉTAIRES PAR COUPURE**

(En millions de CDF)

BILLETS	janv.-22	févr.-22	mars-22	avr.-22	mai-22	juin-22	juil.-22	août-22	sept.-22	oct.-22	nov.-22	déc.-22	janv.-23
20 000 FC	1 026 800	1 026 800	1 051 800	1 060 800	1 088 800	1 090 800	1 164 800	1 186 800	1 273 800	1 284 800	1 357 800	1 377 800	1 444 800
10 000 FC	1 046 800	1 046 800	1 068 800	1 072 300	1 092 300	1 093 800	1 170 300	1 187 300	1 255 300	1 265 300	1 343 300	1 361 800	1 421 300
5 000 FC	701 900	701 900	705 600	711 600	767 000	775 000	798 200	806 800	826 800	831 800	859 900	867 200	889 200
1 000 FC	1 149 900	1 157 400	1 176 850	1 190 450	1 227 450	1 238 300	1 266 750	1 275 100	1 307 600	1 309 700	1 338 600	1 351 300	1 381 350
500 FC	1 261 616	1 266 616	1 273 266	1 279 666	1 294 591	1 300 591	1 311 866	1 317 666	1 330 041	1 331 541	1 344 341	1 351 991	1 365 541
200 FC	196 907	198 407	199 577	200 627	202 137	202 637	203 637	203 867	204 827	205 027	206 227	207 967	209 757
100 FC	141 807	142 407	142 902	143 137	143 747	143 897	144 297	144 412	144 837	144 937	145 517	146 177	147 077
50 FC	63 520	63 920	64 255	64 470	64 925	65 025	65 350	65 455	65 795	65 895	66 285	66 385	66 385
20 FC	5 759	5 759	5 759	5 759	5 759	5 759	5 759	5 759	5 759	5 759	5 759	5 759	5 759
10 FC	2 143	2 143	2 143	2 143	2 143	2 143	2 143	2 143	2 143	2 143	2 143	2 143	2 143
5 FC	371	371	371	371	371	371	371	371	371	371	371	371	371
1 FC	41	41	41	41	41	41	41	41	41	41	41	41	41
50 CC	49	49	49	49	49	49	49	49	49	49	49	49	49
20 CC	15	15	15	15	15	15	15	15	15	15	15	15	15
10 CC	8	8	8	8	8	8	8	8	8	8	8	8	8
5 CC	3	3	3	3	3	3	3	3	3	3	3	3	3
1 CC	0	0	0	0	0	0	0	0	0	0	0	0	0
Total	5 597 638	5 612 638	5 691 438	5 731 438	5 889 338	5 918 438	6 133 588	6 195 788	6 417 388	6 447 388	6 670 358	6 739 008	6 933 798

Source : Banque Centrale du Congo.

Tableau IV.8**VENTILATION DES EMISSIONS MONETAIRES EN VOLUME**

(En milliers de billets)

BILLETS	mars-21	juin-21	sept-21	déc-21	janv.-22	févr.-22	mars-22	avr.-22	mai-22	juin-22	juil.-22	août-22	sept-22	oct-22	nov-22	déc-22	janv.-23
20 000 FC	50	-	1 800	400	2 800	-	1 250	450	1 400	100	3 700	1 100	4 350	550	3 650	1 000	3 350
10 000 FC	850	1 500	3 900	600	4 850	-	2 200	350	2 000	150	7 650	1 700	6 800	1 000	7 800	1 850	5 950
5 000 FC	-	7 450	1 050	200	1 520	-	740	1 200	11 080	1 600	4 640	1 720	4 000	1 000	5 620	1 460	4 400
1 000 FC	5 300	24 740	31 100	450	17 450	7 500	19 450	13 600	37 000	10 850	28 450	8 350	32 500	2 100	28 900	12 700	30 050
500 FC	25 050	20 550	18 100	900	10 550	10 000	13 300	12 800	29 850	12 000	22 550	11 600	24 750	3 000	25 600	15 300	27 100
200 FC	11 000	5 150	2 350	300	7 000	7 500	5 850	5 250	7 550	2 500	5 000	1 150	4 800	1 000	6 000	8 700	8 950
100 FC	9 500	6 000	11 800	200	4 400	6 000	4 950	2 350	6 100	1 500	4 000	1 150	4 250	1 000	5 800	6 600	9 000
50 FC	12 500	6 600	7 000	400	5 700	8 000	6 700	4 300	9 100	2 000	6 500	2 100	6 800	2 000	7 800	2 000	-
20 FC	-	-	-	-	-	-	-	-	-	-	-	-	-	-	-	-	-
10 FC	-	-	-	-	-	-	-	-	-	-	-	-	-	-	-	-	-
5 FC	-	-	-	-	-	-	-	-	-	-	-	-	-	-	-	-	-
1 FC	-	-	-	-	-	-	-	-	-	-	-	-	-	-	-	-	-
50 CC	-	-	-	-	-	-	-	-	-	-	-	-	-	-	-	-	-
20 CC	-	-	-	-	-	-	-	-	-	-	-	-	-	-	-	-	-
10 CC	-	-	-	-	-	-	-	-	-	-	-	-	-	-	-	-	-
5 CC	-	-	-	-	-	-	-	-	-	-	-	-	-	-	-	-	-
1 CC	-	-	-	-	-	-	-	-	-	-	-	-	-	-	-	-	-
TOTAL	64 250	71 990	77 100	3 450	54 270	39 000	54 440	40 300	104 080	30 700	82 490	28 870	88 250	11 650	91 170	49 610	88 800

Source : Banque Centrale du Congo.

Tableau IV.9

ORIGINE DES VARIATIONS MENSUELLES DE LA MASSE MONETAIRE

(En millions de CDF)

Rubriques	janv.-22	févr.-22	mars-22	avr.-22	mai-22	juin-22	juil.-22	août-22	sept-22	oct-22	nov-22	déc.-22	janv.-23
A. Variations de la masse monétaire	- 717 342	+ 1 982 995	- 376 998	- 1 537 395	- 490 179	+ 943 612	+ 212 142	+ 476 957	- 320 591	+ 339 683	+ 247 827	+ 124 542	- 188 010
1. NUMÉRAIRE HORS INSTITUTIONS DE DÉPÔTS	- 286 949	+ 53 189	+ 167 141	+ 3 293	+ 73 142	+ 98 725	+ 74 104	+ 47 464	- 104 555	- 55 794	+ 216 973	+ 450 095	- 350 261
2. DÉPÔTS TRANSFÉRABLES	- 347 512	+ 2 106 774	- 1 218 964	- 1 868 053	- 3 575	+ 734 588	+ 185 331	+ 155 230	- 288 351	+ 46 624	+ 488 502	- 232 644	- 83 379
3. AUTRES DÉPÔTS	- 82 881	- 176 967	+ 674 825	+ 327 365	- 559 746	+ 110 299	- 47 293	+ 274 263	+ 72 315	+ 348 852	- 457 648	- 92 908	+ 245 630
4. TITRES AUTRES QU'ACTIONES	+ 0	+ 0	+ 0	+ 0	+ 0	+ 0	+ 0	+ 0	+ 0	+ 0	+ 0	+ 0	+ 0
B. Origines des variations	- 717 342	+ 1 982 995	- 376 998	- 1 537 395	- 490 179	+ 943 612	+ 212 142	+ 476 957	- 320 591	+ 339 683	+ 247 827	+ 124 542	- 188 010
1. ACTIFS EXTÉRIEURS NETS	+ 595 501	+ 1 049 175	- 998 017	- 287 047	+ 510 606	+ 201 285	- 449 277	+ 86 559	+ 546 374	- 1 455 473	- 895 591	- 159 165	+ 59 996
2. ACTIFS INTÉRIEURS NETS	- 1 312 843	+ 933 820	+ 621 019	- 1 250 349	- 1 000 785	+ 742 327	+ 661 419	+ 390 398	- 866 965	+ 1 795 155	+ 1 143 418	+ 283 707	- 248 006
a) CRÉANCES NETTES SUR L'ADMINISTRATION CENTRALE 3S	- 265 163	+ 176 706	+ 196 900	- 2 013 267	- 250 373	+ 307 148	+ 327 621	- 3 408	- 892 010	+ 1 658 511	+ 239 865	+ 754 538	+ 167 177
b) CRÉANCES SUR LES AUTRES SECTEURS 3SG	- 159 482	+ 375 355	+ 383 213	+ 1 188 306	- 930 419	+ 370 377	+ 320 586	+ 982 479	+ 215 829	- 259 904	+ 1 159 504	+ 438 548	- 599 249
c) AUTRES POSTES NETS	- 888 199	+ 381 759	+ 40 906	- 425 388	+ 180 007	+ 64 802	+ 13 212	- 588 673	- 190 784	+ 396 548	- 255 951	- 909 378	+ 184 066

Source : Banque Centrale du Congo.

(p) : Provisoire.

Tableau IV.10

ORIGINE DES VARIATIONS MENSUELLES DE LA MASSE MONÉTAIRE

(En %)

Rubriques	janv.-22	févr.-22	mars-22	avr.-22	mai-22	juin-22	juil.-22	août-22	sept.-22	oct.-22	nov.-22	déc.-22	janv.-23
A. Variations de la masse monétaire	100	100	100	100	100	100	100	100	100	100	100	100	100
1. NUMÉRAIRE HORS INSTITUTIONS DE DÉPÔTS	40,0	2,7	-44,3	-0,2	-14,9	10,5	34,9	10,0	32,6	-16,4	87,6	361,4	186,3
2. DÉPÔTS TRANSFÉRABLES	48,4	106,2	323,3	121,5	0,7	77,8	87,4	32,5	89,9	13,7	197,1	-186,8	44,3
3. AUTRES DÉPÔTS	11,6	-8,9	-179,0	-21,3	114,2	11,7	-22,3	57,5	-22,6	102,7	-184,7	-74,6	-130,6
4. TITRES AUTRES QU' ACTIONS	0,0	0,0	0,0	0,0	0,0	0,0	0,0	0,0	0,0	0,0	0,0	0,0	0,0
B. Origines des variations	100	100	100	100	100	100	100	100	100	100	100	100	100
1. ACTIFS EXTÉRIEURS NETS	-83,0	52,9	264,7	18,7	-104,2	21,3	-211,8	18,1	-170,4	-428,5	-361,4	-127,8	-31,9
2. CRÉANCES INTÉRIEURES	183,0	47,1	-164,7	81,3	204,2	78,7	311,8	81,9	270,4	528,5	461,4	227,8	131,9
a) CRÉANCES NETTES SUR L'ADMINISTRATION CENTRALE 3SG	37,0	8,9	-52,2	131,0	51,1	32,6	154,4	-0,7	278,2	488,3	96,8	605,8	-88,9
b) CRÉANCES SUR LES AUTRES SECTEURS 3SG	22,2	18,9	-101,6	-77,3	189,8	39,3	151,1	206,0	-67,3	-76,5	467,9	352,1	318,7
c) AUTRES POSTES NETS	123,8	19,3	-10,9	27,7	-36,7	6,9	6,2	-123,4	59,5	116,7	-103,3	-730,2	-97,9

Tableau IV.11

SITUATION DES AVOIRS EXTÉRIEURS NETS DES ORGANISMES MONÉTAIRES

(En millions de CDF)

Rubriques	janv.-22	févr.-22	mars-22	avr.-22	mai-22	juin-22	juil.-22	août-22	sept.-22	oct.-22	nov.-22	déc.-22	janv.-23
A. Avoirs extérieurs bruts (1+2)	23 382 603	24 697 310	23 670 630	22 815 969	23 735 472	23 959 681	23 940 833	24 141 661	24 669 371	23 074 932	22 669 949	22 196 003	21 677 105
1. Banque Centrale du Congo	7 500 405	7 536 698	6 821 778	7 240 781	9 092 971	9 566 327	9 435 788	10 235 735	10 275 045	9 160 042	9 229 926	9 611 927	9 597 051
1.1. ACTIFS DE RÉSERVE OFFICIELS	7 296 481	7 342 466	6 627 223	7 048 896	8 896 610	9 373 599	9 420 067	10 219 935	10 266 722	9 150 091	9 222 948	9 407 863	9 589 902
1.2. AUTRES ACTIFS EXTERIEURS	203 924	194 232	194 555	191 885	196 361	192 728	15 721	15 799	8 323	9 952	6 978	204 064	7 149
2. Autres Institutions de Dépôts	15 882 198	17 160 612	16 848 852	15 575 188	14 642 502	14 393 354	14 505 045	13 905 926	14 394 326	13 914 889	13 440 022	12 584 076	12 080 054
B. Engagements extérieurs (a+b)	30 291 955	31 831 401	31 558 170	29 984 226	29 436 928	29 970 216	30 518 434	30 910 066	31 426 628	30 993 647	31 410 774	31 151 713	32 181 406
1. Banque Centrale du Congo	4 440 938	4 480 318	4 418 975	3 975 357	4 319 420	4 285 157	4 611 249	4 595 575	4 595 575	4 545 838	4 626 914	4 628 442	5 036 846
2.1. ENGAGEMENTS EXTERIEURS A COUR	1 588 217	1 602 303	1 580 916	1 422 243	1 545 308	1 533 053	1 907 541	1 901 059	1 901 059	1 880 488	1 914 023	1 914 655	2 323 059
2.2. AUTRES ENGAGEMENTS EXTERIEURS	2 852 721	2 878 015	2 838 059	2 553 114	2 774 112	2 752 104	2 703 708	2 694 516	2 694 516	2 665 350	2 712 892	2 713 787	2 713 787
2. Autres Institutions de Dépôts	25 851 016	27 351 084	27 139 195	26 008 869	25 117 508	25 685 060	25 907 186	26 314 491	26 831 053	26 447 810	26 783 859	26 523 271	27 144 560
C. Avoirs extérieurs nets (A - B)	-6 909 351	-7 134 091	-7 887 541	-7 168 256	-5 701 455	-6 010 536	-6 577 602	-6 768 405	-6 757 257	-7 918 716	-8 740 825	-8 955 710	-10 504 301
a) Banque Centrale du Congo	3 059 467	3 056 380	2 402 802	3 265 425	4 773 551	5 281 170	4 824 540	5 640 160	5 679 470	4 614 205	4 603 012	4 983 485	4 560 205
b) Autres Institutions de Dépôts	-9 968 818	-10 190 472	-10 290 343	-10 433 681	-10 475 007	-11 291 706	-11 402 141	-12 408 565	-12 436 727	-12 532 920	-13 343 837	-13 939 195	-15 064 505

Source: Banque Centrale du Congo.

(1) Facilité Élargie de Crédit du Fonds Monétaire International.

(p) : Provisoire.

Tableau IV.12

ACTIFS EXTÉRIEURS NETS DE LA BANQUE CENTRALE DU CONGO

(En millions de CDF)

Rubriques	janv.-22	févr.-22	mars-22	avr.-22	mai-22	juin-22	juil.-22	août-22	sept.-22	oct.-22	nov.-22	déc.-22	janv.-23
1. CRÉANCES SUR LES NON-RÉSIDENTS	7 500 405	7 536 698	6 821 778	7 240 781	9 092 971	9 566 327	9 435 788	10 235 735	10 275 045	9 160 042	9 229 926	9 611 927	9 597 051
1.1. ACTIFS DE RÉSERVE OFFICIELS	7 296 481	7 342 466	6 627 223	7 048 896	8 896 610	9 373 599	9 420 067	10 219 935	10 266 722	9 150 091	9 222 948	9 407 863	9 589 902
Or Monétaire	-	-	-	-	-	-	-	-	-	-	-	-	-
Monnaies Étrangères Inclues dans les Réserves Officielles	35 650,84	50 979,12	30 998,20	33 020,23	52 358,83	81 614,78	38 394,61	42 001,17	51 319,02	51 414,47	42 903,18	95 562,51	73 848,97
Dép. Transf. Inclues dans les Réserves Officielles ME	5 417 029,55	5 434 408,10	4 759 432,08	5 328 070,52	7 041 929,08	7 501 117,96	7 214 649,30	7 851 845,64	7 889 313,97	6 961 191,33	7 020 863,11	7 571 730,83	7 370 608,53
Autres Dép. Accords de Paiements Multilatéraux ME	-	-	-	-	-	-	-	-	-	-	-	-	-
Autres Dép. Inclues dans les Réserves Officielles, Autres ME	349 864,27	350 143,10	349 979,34	350 344,14	350 824,93	350 889,18	350 935,53	521 324,99	521 324,99	352 218,46	352 471,04	352 573,10	359 220,93
Titres Inclues dans les Réserves Officielles ME	-	-	-	-	-	-	-	-	-	-	-	-	-
Pensions Non-Résidents Inclues dans les Réserves Officielles ME	-	-	-	-	-	-	-	-	-	-	-	-	-
Autres Crédits Non-Résidents Inclues dans les Réserves Officielles ME	-	-	-	-	-	-	-	-	-	-	-	-	-
Actions Inclues dans les Réserves Officielles ME	-	-	-	-	-	-	-	-	-	-	-	-	-
Dérivés Financiers Inclues dans les Réserves Officielles ME	-	-	-	-	-	-	-	-	-	-	-	-	-
COMPTES FMI	-	-	-	-	-	-	-	-	-	-	-	-	-
Reserve Position in the Fund, IMF Record	-	-	-	-	2,97	-	-	-	-	-	-	-	-
SDR Holdings, IMF Record	1 493 936,38	1 506 935,91	1 486 812,98	1 337 461,49	1 451 493,74	1 439 976,77	1 816 087,91	1 804 763,69	1 804 763,69	1 785 266,46	1 806 711,14	1 387 996,61	1 786 223,86
1.2. AUTRES ACTIFS EXTERIEURS	203 924	194 232	194 555	191 885	196 361	192 728	15 721	15 799	8 323	9 952	6 978	204 064	7 149
2. ENGAGEMENTS ENVERS LES NON-RÉSIDENTS	4 440 938	4 480 318	4 418 975	3 975 357	4 319 420	4 285 157	4 611 249	4 595 575	4 595 575	4 545 838	4 626 914	4 628 442	5 036 846
2.1. ENGAGEMENTS EXTERIEURS A COURT TERME	1 588 217	1 602 303	1 580 916	1 422 243	1 545 308	1 533 053	1 907 541	1 901 059	1 901 059	1 880 488	1 914 023	1 914 655	2 323 059
2.2. AUTRES ENGAGEMENTS EXTERIEURS	2 852 721	2 878 015	2 838 059	2 553 114	2 774 112	2 752 104	2 703 708	2 694 516	2 694 516	2 665 350	2 712 892	2 713 787	2 713 787
dont:													
SDR Allocations, IMF Record	2 840 366	2 865 565	2 827 305	2 543 432	2 763 598	2 741 673	2 693 459	2 684 302	2 684 302	2 655 246	2 702 609	2 703 501	2 703 501
3. AVOIRS EXTERIEURS NETS (1-2)	3 059 467	3 056 380	2 402 802	3 265 425	4 773 551	5 281 170	4 824 540	5 640 160	5 679 470	4 614 205	4 603 012	4 983 485	4 560 205

Source: Banque Centrale du Congo.

(p) : Provisoire.

Tableau IV.13
AVOIRS EXTÉRIEURS NETS DE LA BANQUE CENTRALE DU CONGO
(En millions de USD)

Rubriques	janv.-22	févr.-22	mars-22	avr.-22	mai-22	juin-22	juil.-22	août-22	sept.-22	oct.-22	nov.-22	déc.-22	janv.-23
1. CRÉANCES SUR LES NON-RÉSIDENTS	3 750,25	3 768,40	3 410,93	3 620,44	4 546,54	4 783,22	4 717,95	5 117,93	5 137,59	4 580,08	4 615,02	4 806,02	4 798,59
a) ACTIFS DE RÉSERVE OFFICIELS	3 649,90	3 669,97	3 314,02	3 517,68	4 438,14	4 675,23	4 697,79	5 080,43	5 101,76	4 546,05	4 579,44	4 665,27	4 718,27
Or Monétaire	-	-	-	-	-	-	-	-	-	-	-	-	-
Monnaies Étrangères Inclues dans les Réserves Officielles	17,83	25,48	15,50	16,48	26,12	40,71	19,15	20,88	25,50	25,54	21,30	47,39	36,33
Dép. Transf. Inclues dans les Réserves Officielles ME	2 709,74	2 716,27	2 380,01	2 658,92	3 512,92	3 741,30	3 597,94	3 903,23	3 920,38	3 458,54	3 486,05	3 754,75	3 626,37
Autres Dép. Accords de Paiements Multilatéraux ME	-	-	-	-	-	-	-	-	-	-	-	-	-
Autres Dép. Inclues dans les Réserves Officielles, Autres ME	175,01	175,01	175,01	174,84	175,01	175,01	175,01	259,16	259,06	174,99	175,01	174,84	176,74
Titres Inclues dans les Réserves Officielles ME	-	-	-	-	-	-	-	-	-	-	-	-	-
Pensions Non-Résidents Inclues dans les Réserves Officielles ME	-	-	-	-	-	-	-	-	-	-	-	-	-
Autres Crédits Non-Résidents Inclues dans les Réserves Officielles ME	-	-	-	-	-	-	-	-	-	-	-	-	-
Actions Inclues dans les Réserves Officielles ME	-	-	-	-	-	-	-	-	-	-	-	-	-
Dérivés Financiers Inclues dans les Réserves Officielles ME	-	-	-	-	-	-	-	-	-	-	-	-	-
COMPTE FMI	-	-	-	-	-	-	-	-	-	-	-	-	-
Reserve Position in the Fund, IMF Record	-	-	-	-	0,00	-	-	-	-	-	-	-	-
SDR Holdings, IMF Record	747,31	753,21	743,50	667,45	724,09	718,21	905,68	897,16	896,83	886,98	897,08	688,29	878,83
b) AUTRES ACTIFS EXTERIEURS	102,01	97,08	97,29	95,76	97,96	96,13	7,84	7,85	4,14	4,94	3,46	101,19	3,52
2. ENGAGEMENTS ENVERS LES NON-RESIDENTS	2 220,50	2 240,19	2 209,52	1 987,70	2 159,74	2 142,61	2 305,65	2 297,82	2 297,82	2 272,95	2 313,49	2 314,25	2 518,46
a) ENGAGEMENTS EXTERIEURS A COURT TERME	794,12	801,16	790,47	711,13	772,66	766,54	953,78	950,54	950,54	940,26	957,02	957,34	1 161,54
b) AUTRES ENGAGEMENTS EXTERIEURS	1 427,01	1 438,51	1 419,21	1 274,11	1 383,88	1 372,65	1 348,34	1 339,47	1 338,97	1 324,23	1 347,02	1 345,74	1 335,19
dont:													
SDR Allocations, IMF Record	1 420,83	1 432,29	1 413,83	1 269,27	1 378,64	1 367,45	1 343,23	1 334,39	1 333,89	1 319,21	1 341,92	1 340,64	1 330,13
3. AVOIRS EXTERIEURS NETS (1-2)	1 530,43	1 527,67	1 201,55	1 629,58	2 381,32	2 634,07	2 406,00	2 803,78	2 822,26	2 292,48	2 285,52	2 471,26	2 243,64

Source: Banque Centrale du Congo.

Taux de change (cours comptable fin période).

(p) : Provisoire.

1 999,09 2 000,69 1 999,75 2 003,85 2 004,58 2 004,95 2 005,21 2 011,63 2 012,39 2 012,75 2 013,99 2 016,57 2 032,50

Tableau IV.14**VOLUME DES TRANSACTIONS AUX GUICHETS DE
REFINANCEMENT**

(En millions de CDF)

PÉRIODES	Facilités permanentes	Prêts à court terme
2019	-	25 000
Janvier	-	-
Février	-	-
Mars	-	-
Avril	-	-
Mai	-	25 000
Juin	-	-
Juillet	-	-
Août	-	-
Septembre	-	-
Octobre	-	-
Novembre	-	-
Décembre	-	-
2020	-	2 072 373
Janvier	-	20 000
Février	-	-
Mars	-	-
Avril	-	-
Mai	-	-
Juin	-	30 000
Juillet	-	278 535
Août	-	64 348
Septembre	-	-
Octobre	-	151 496
Novembre	-	755 837
Décembre	-	772 158
2021	350 000	11 349 087
Janvier	-	899 314
Février	-	1 039 519
Mars	-	1 287 148
Avril	-	668 916
Mai	-	1 570 940
Juin	-	1 000 000
Juillet	-	853 500
Août	150 000	506 000
Septembre	200 000	1 182 750
Octobre	-	945 000
Novembre	-	789 000
Décembre	-	607 000
2022	687 500	4 015 500
Janvier	75 000	650 000
Février	300 000	200 000
Mars	-	465 000
Avril	-	364 000
Mai	192 500	1 006 500
Juin	-	465 000
Juillet	-	450 000
Août	-	240 000
Septembre	-	100 000
Octobre	120 000	75 000
Novembre	-	-
Décembre	-	-
2023	-	-
Janvier	-	-

Source : Banque Centrale du Congo.

Tableau IV.15

ANALYSE DES CONCOURS À L'ÉCONOMIE À FIN JANVIER 2023
 (En millions de CDF)

RUBRIQUES	Administration Publique Centrale		Administration Publique Locale		Entreprises/Établissements Publics		Entreprises/Établissements Privés		Petites et Moyennes Entreprises		Ménages		Institutions Sans But Lucratif au service des Ménages		Autres		TOTAL
	MN	ME	MN	ME	MN	ME	MN	ME	MN	ME	MN	ME	MN	ME	MN	ME	
ACTIVITES FINANCIERES ET ASSURANCES	0,25	32 178,67	0,02	0,05	2,91	207 842,12	7 822,36	31 602,50	27,14	3 987,21	470,42	2 954,24	0,06	8,78	13,03	938,62	287 848,38
ADMINISTRATION PUBLIQUE	3 757,39	211 658,47	23 675,60	139 982,30	2 748,24	38 830,04	4,00	3,59	2,09	3 384,89	5 390,73	6 853,88	5,91	7 215,35	41,41	9 889,62	453 343,49
COMMERCE DE DÉTAIL	0,17	3,28	-	-	-	-	425,13	168 962,22	1 347,89	199 341,29	291,61	20 745,40	0,35	5,95	-	63,93	391 187,22
COMMERCE DE GROS	0,00	0,21	0,08	6 269,87	0,01	4,34	867,85	349 741,65	3 092,88	186 207,93	137,17	20 024,63	0,14	23,70	0,31	3 591,66	569 962,42
CONSTRUCTION, BÂTIMENTS ET TRAVAUX PUBLICS	-	0,19	0,19	520,72	79,62	4 966,68	3 459,49	259 632,41	936,87	56 528,10	27,27	803,64	-	28,04	0,11	41,11	327 024,50
ENTREPRISES IMMOBILIERES	-	0,03	0,02	0,14	0,07	-	182,13	137 488,37	0,03	40 135,40	2,58	1 553,92	-	-	0,06	0,49	179 363,25
INDUSTRIES EXTRACTIVES (MINES)	0,00	0,00	-	0,00	7,01	19 388,63	6 893,01	930 784,92	3,61	12 444,51	61,30	2 136,46	-	0,00	0,00	0,00	971 719,47
PRODUCTION INDUSTRIELLE (MANUFACTURES)	0,00	-	-	0,30	105,24	0,00	7 503,03	266 273,43	69,91	4 902,64	119,29	1 178,06	0,06	0,07	-	0,10	280 152,14
INFORMATION ET COMMUNICATION	0,04	0,00	0,08	0,08	0,30	5 662,47	4 096,01	247 354,24	474,85	973,25	32,87	2 177,59	0,01	0,24	0,04	3 630,47	264 402,54
PRODUCTION ET DISTRIBUTION DE GAZ ET D'ÉLECTRICITÉ	0,58	0,26	0,07	0,16	1 449,66	320 635,85	1 209,23	76 023,81	5,14	21 430,89	219,73	218,98	-	0,15	0,00	0,03	421 194,54
AUTRES ACTIVITÉS DES ENTREPRISES DE SERVICES	0,07	0,13	30,21	562,70	7,95	12 672,90	8 376,64	356 893,26	254,79	158 111,66	2 577,51	8 664,24	86,87	5 629,89	0,43	567,37	554 436,62
EXPLOITATION FORESTIÈRE	-	0,98	-	-	0,01	18,10	0,25	4 066,85	0,30	1 470,02	-	139,96	-	0,14	-	-	5 696,62
TELECOMMUNICATION	0,40	0,36	-	-	78,62	6 142,91	720,29	235 228,92	1,60	3 379,99	0,20	35,45	-	-	-	-	245 588,75
TEXTILE ET CONFECTION	-	-	-	-	-	-	1,26	1 118,84	0,13	6 906,92	-	0,11	-	-	-	-	8 027,26
TRANSPORTS ET ENTREPOSAGE	0,04	0,01	403,90	0,02	1 697,29	145 681,44	87 663,59	285 758,45	320,77	76 516,02	137,16	41 149,86	0,13	0,30	0,19	5,43	639 334,58
AUTRES BRANCHES D'ACTIVITÉS	19 061,62	167 551,18	6 214,31	36 655,94	20 243,94	239 702,65	12 584,76	1 727 799,00	7 384,34	427 328,47	365 729,10	1 888 911,36	923,45	89 875,92	11 524,08	124 179,45	5 139 972,96
TOTAL PROVISIONS	2 291,91	36 184,30	2 411,44	13 970,77	1 683,87	35 201,77	8 392,13	251 046,99	1 710,08	95 198,18	21 961,32	107 178,89	94,80	4 610,49	3 796,28	68 948,61	654 681,82
TOTAL À COURT TERME	100,63	61 243,66	14 904,69	25 897,25	1 934,33	159 321,65	10 840,76	998 241,73	2 248,65	301 611,43	86 348,78	201 723,11	94,40	7 376,56	63,45	1 377,91	1 873 328,99
TOTAL À MOYEN ET LONG TERME	19 507,25	217 885,52	5 786,12	80 020,46	14 654,65	617 210,31	80 570,46	1 657 979,57	1 602,89	597 621,02	221 704,27	1 182 933,29	340,91	83 389,82	7 645,81	62 253,07	4 851 105,42
TOTAL DÉCOUVERTS	920,76	96 079,41	7 122,22	64 103,82	8 147,98	189 796,29	42 805,44	2 167 397,31	8 360,43	207 148,55	45 134,73	503 748,43	486,88	7 411,53	74,12	10 328,71	3 358 266,58
I. TOTAL CRÉDITS DE DÉCAISSEMENTS	22 820,56	411 392,88	30 224,47	183 992,29	26 420,83	1 001 530,03	141 808,79	5 074 665,60	13 922,05	1 201 579,17	375 196,93	1 997 407,82	1 016,99	102 788,39	11 579,65	142 908,30	10 739 254,74
II. TOTAL CRÉDITS D'ENGAGEMENT	-	129 287,84	-	-	-	29 314,64	126 858,44	1 804 150,59	-	30 621,30	-	15 371,76	-	96,42	-	40 444,45	2 176 145,43
1. CRÉDITS DOCUMENTAIRES À L'IMPORTATION:	-	-	-	-	-	-	-	116 891,08	-	3 476,90	-	-	-	-	-	-	120 367,99
- PAYABLES À L'EMBARQUEMENT	-	-	-	-	-	-	-	116 891,08	-	-	-	-	-	-	-	-	116 891,08
- PAYABLES À DÉLAI D'EMBARQUEMENT	-	-	-	-	-	-	-	-	-	3 476,90	-	-	-	-	-	-	3 476,90
2. CRÉDITS DOCUMENTAIRES À L'EXPORTATION	-	84 312,17	-	-	-	-	17 919,96	-	13 309,55	-	-	-	-	-	-	-	115 541,68
3. AUTRES (LETTRES DE GARANTIE ET AUTRES CAUTIONS)	-	44 975,66	-	-	-	-	11 394,68	126 858,44	1 673 949,96	-	27 144,40	-	15 371,76	-	96,42	-	1 940 235,76

Source : Banque Centrale du Congo.

Tableau IV.15 bis**ENCOURS DES CRÉDITS À DÉCAISSEMENT SUIVANT LES MONNAIES DE CONTRAT**

(En millions de CDF)

Rubriques	janv.-22	févr.-22	mars-22	avr.-22	mai-22	juin-22	juil.-22	août-22	sept.-22	oct.-22	nov.-22	déc.-22	janv.-23
- Crédits en Monnaie Nationale	364 839	362 303	354 608	439 434	478 238	466 485	491 452	780 267	591 606	591 606	553 796	559 769	537 503
- Crédits en Monnaies Etrangères	7 654 806	7 804 969	7 979 942	8 752 428	7 706 306	8 229 938	8 477 473	9 052 033	9 469 372	9 469 372	9 139 860	10 200 398	9 547 070
- Provisions	432 685	442 172	458 588	682 260	694 303	664 120	660 466	637 424	676 371	676 371	693 278	620 127	654 682
- Total des crédits à décaissement *	8 019 645	8 167 272	8 334 550	9 191 862	8 184 544	8 696 423	8 968 926	9 832 300	10 060 977	10 060 977	9 693 656	10 760 167	10 084 573

Source: Banque Centrale du Congo. A partir du bilan comptable agrégé des banques commerciales.

* Nets des provisions.

Tableau IV.16**LES EMPLOIS DES AUTRES INSTITUTIONS DE DÉPÔTS**

(En millions de CDF)

Rubriques	janv.-22	févr.-22	mars-22	avr.-22	mai-22	juin-22	juil.-22	août-22	sept.-22	oct.-22	nov.-22	déc.-22	janv.-23
- Réserves obligatoires des banques à la B.C.C	2 375 596	2 375 596	2 375 596	2 375 596	2 375 596	2 375 596	2 375 596	2 375 596	2 375 596	2 375 596	2 375 596	2 375 596	2 375 596
- Réserves libres des banques à la B.C.C	167 615	185 910	-7 738	-1 071 963	-254 926	481 496	739 635	284 981	415 528	475 664	484 177	876 242	1 178 558
- Total des crédits de décaissement*	8 019 645	8 167 272	8 334 550	9 191 862	8 184 544	8 696 423	8 968 926	9 832 300	10 060 977	10 060 977	9 693 656	10 760 167	10 084 573

Source: Banque Centrale du Congo.

* Nouvel intitulé : il s'agit uniquement des concours à l'économie accordés par les banques commerciales

Tableau IV.17**TAUX D'INTÉRÊT APPLIQUÉS PAR LA BCC SUR LE MARCHÉ MONÉTAIRE (1)**

Rubriques	janv.-22	févr.-22	mars-22	avr.-22	mai-22	juin-22	juil.-22	août-22	sept.-22	oct.-22	nov.-22	déc.-22	janv.-23
1. TAUX DÉBITEURS⁽²⁾													
a) Facilités permanentes	8,50	8,50	8,50	8,50	8,50	8,50	8,50	8,50	8,50	8,50	9,25	9,25	9,25
b) Prêts à court terme (Taux directeur)	7,50	7,50	7,50	7,50	7,50	7,50	7,50	7,50	7,50	7,50	8,25	8,25	8,25
2. TAUX CRÉDITEURS													
Taux des Bons BCC ⁽³⁾													
- à 7 jours	2,00	0,75	1,21	0,00	5,00	7,00	2,33	5,50	7,50	4,00	7,50	8,25	8,25
- à 28 jours	5,58	4,00	-	-	-	-	-	7,35	7,50	7,25	7,50	8,25	8,25
- à 84 jours	-	-	-	-	-	-	-	7,50	-	-	-	8,25	8,25

Source: Banque Centrale du Congo.

(1) Depuis le 25 février 2005, les anciens guichets de call money et d'avances en comptes courants ont été fusionnés en un seul guichet dénommé "facilités permanentes" et le guichet de

(2) Il s'agit des taux à fin période.

(3) Il s'agit des taux moyens pondérés issus des adjudications des Bons BCC.

Tableau IV.18**TAUX D'INTÉRÊT APPLIQUÉS PAR LES AUTRES INSTITUTIONS DE DÉPÔTS SUR LES TRANSACTIONS EN MONNAIE NATIONALE ⁽¹⁾**

Rubriques	janv.-22	févr.-22	mars-22	avr.-22	mai-22	juin-22	juil.-22	août-22	sept.-22	oct.-22	nov.-22	déc.-22	janv.-23
1.Taux d'intérêt moyen débiteurs des banques													
- Taux d'intérêt courant à court terme	21,56	21,63	21,85	21,66	23,33	23,33	23,22	23,33	23,22	23,22	23,33	23,25	23,33
- Taux d'intérêt effectif à court terme (à 6 mois)	25,62	25,72	26,03	25,77	28,16	28,15	28,15	28,15	28,15	28,15	28,15	28,05	28,05
- Taux d'intérêt réel à court terme (à 6 mois)	25,56	25,66	25,97	25,70	28,08	28,06	28,06	28,05	28,05	28,02	28,03	27,91	27,89
2.Taux d'intérêt moyen créditeurs des banques	4,69	4,69	4,69	4,69	5,08	5,08	5,08	5,08	5,08	5,08	5,08	5,03	5,08
3.Taux moyen des opérations au marché interbancaire	7,25	7,00	6,00	6,75	7,02	7,02	6,77	6,00	6,50	0,00	6,75	7,63	8,00
- Taux plancher	7,00	7,00	5,00	6,50	6,50	6,50	6,00	6,00	6,50	0,00	6,50	7,25	8,00
- Taux plafond	7,50	7,00	7,00	7,00	7,54	7,54	7,54	6,00	6,50	0,00	7,00	8,00	8,00

Source: Banque Centrale du Congo.

* Il s'agit ici des banques commerciales uniquement.

Tableau IV.18 bis**TAUX D'INTÉRÊT APPLIQUÉS PAR LES AUTRES INSTITUTIONS DE DÉPÔTS SUR LES TRANSACTIONS EN MONNAIES ÉTRANGÈRES**

Rubriques	janv.-22	févr.-22	mars-22	avr.-22	mai-22	juin-22	juil.-22	août-22	sept.-22	oct.-22	nov.-22	déc.-22	janv.-23
1.Taux d'intérêt Moyens débiteurs des banques	14,43	13,92	13,76	13,54	13,54	13,56	13,53	13,57	13,53	13,57	13,57	14,16	13,57
2.Taux d'intérêt Moyens Créditeurs des banques	3,56	3,45	3,63	3,63	3,65	3,63	3,63	3,63	3,63	3,63	3,67	3,60	3,59

Source: Banque Centrale du Congo.

Graphique IV.1 TAUX DE CROISSANCE MENSUELLE DE LA MASSE MONÉTAIRE
(En %)

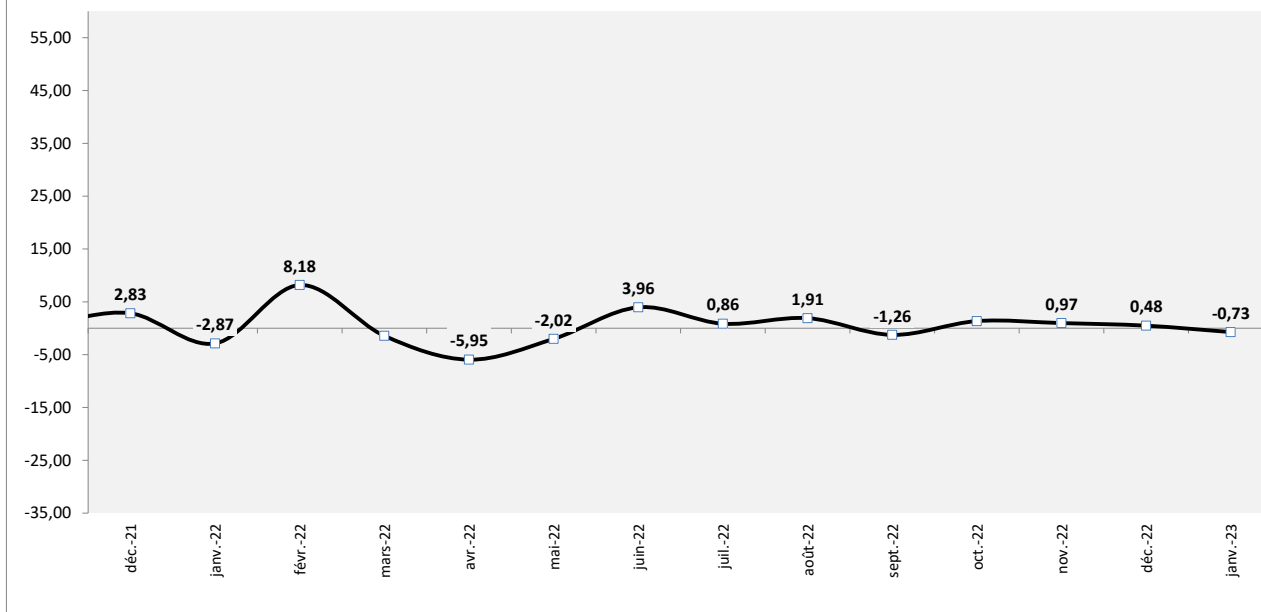

Source : Tableau IV. 1.

Graphique IV.2 STRUCTURE DES DÉPÔTS DES AUTRES INSTITUTIONS DE DÉPÔTS*
(En %)

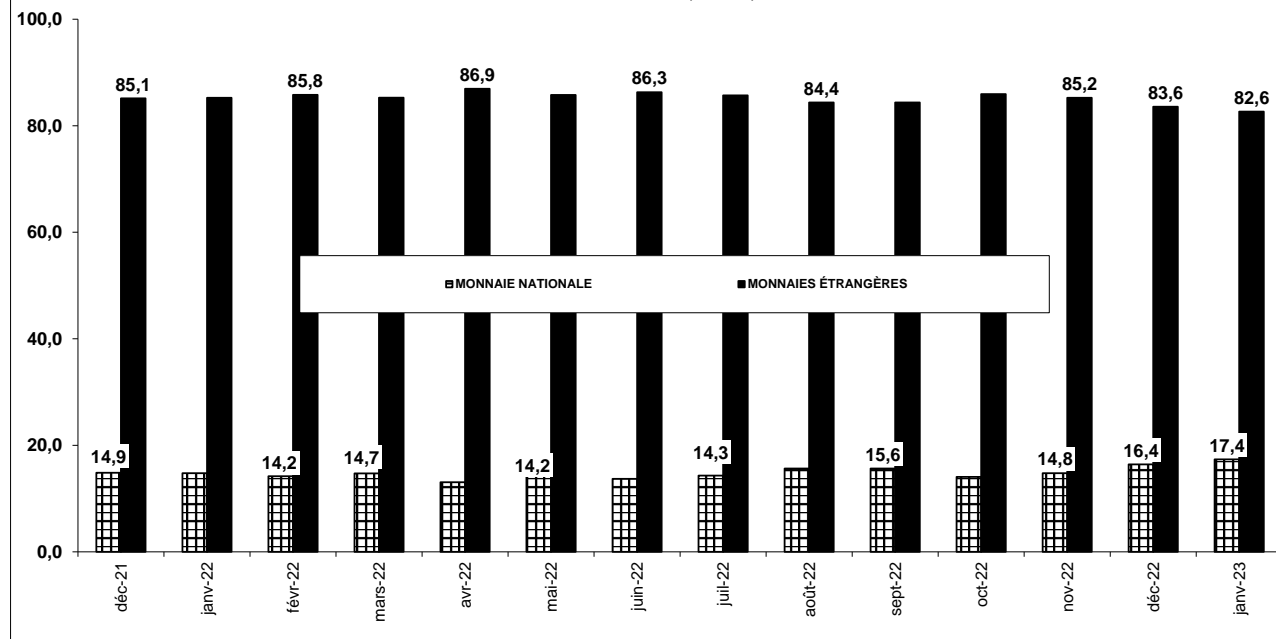

Source : Tableau IV. 6

* Il s'agit ici des banques commerciales uniquement.

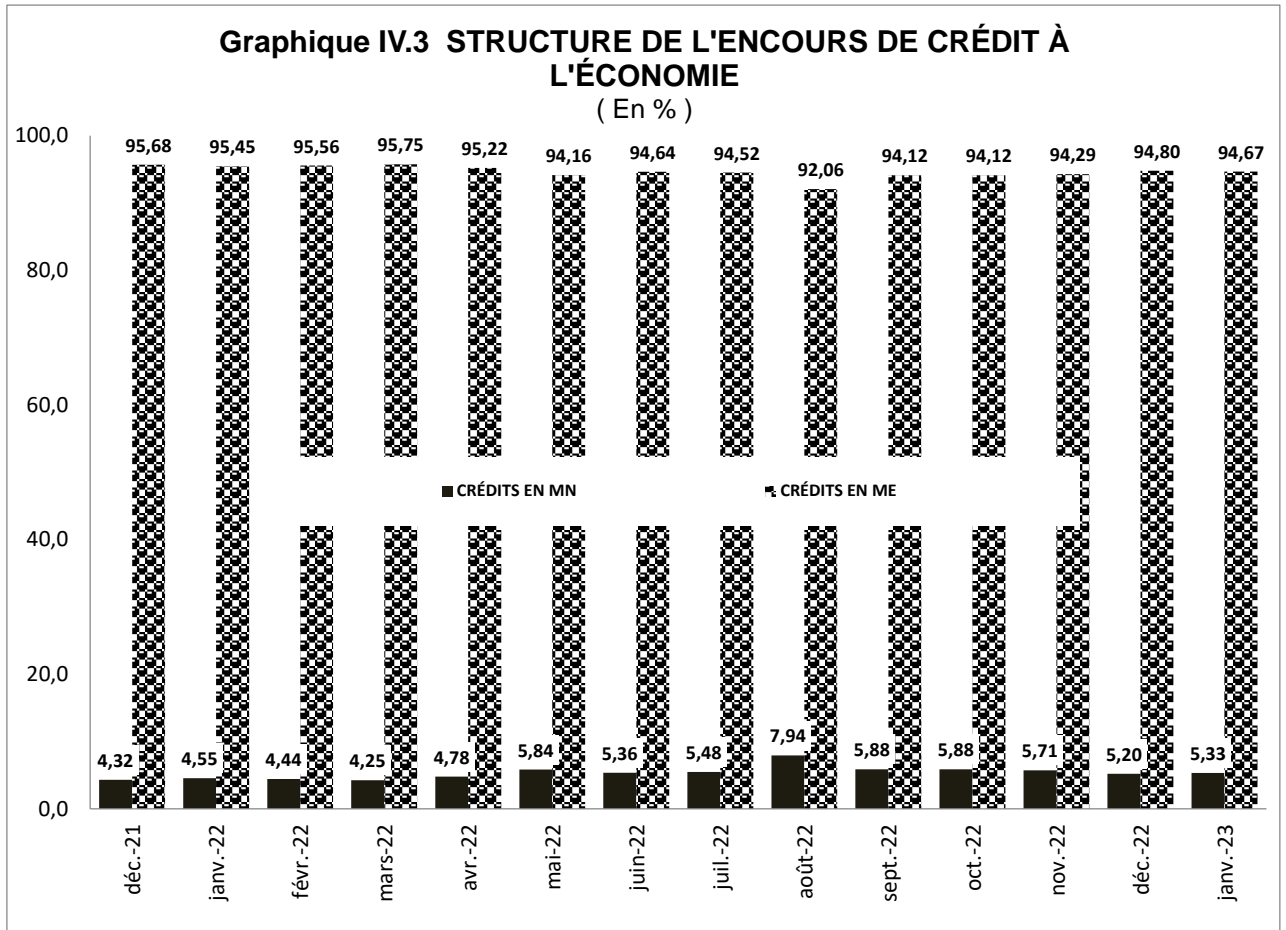

Source : Tableau IV. 15 bis

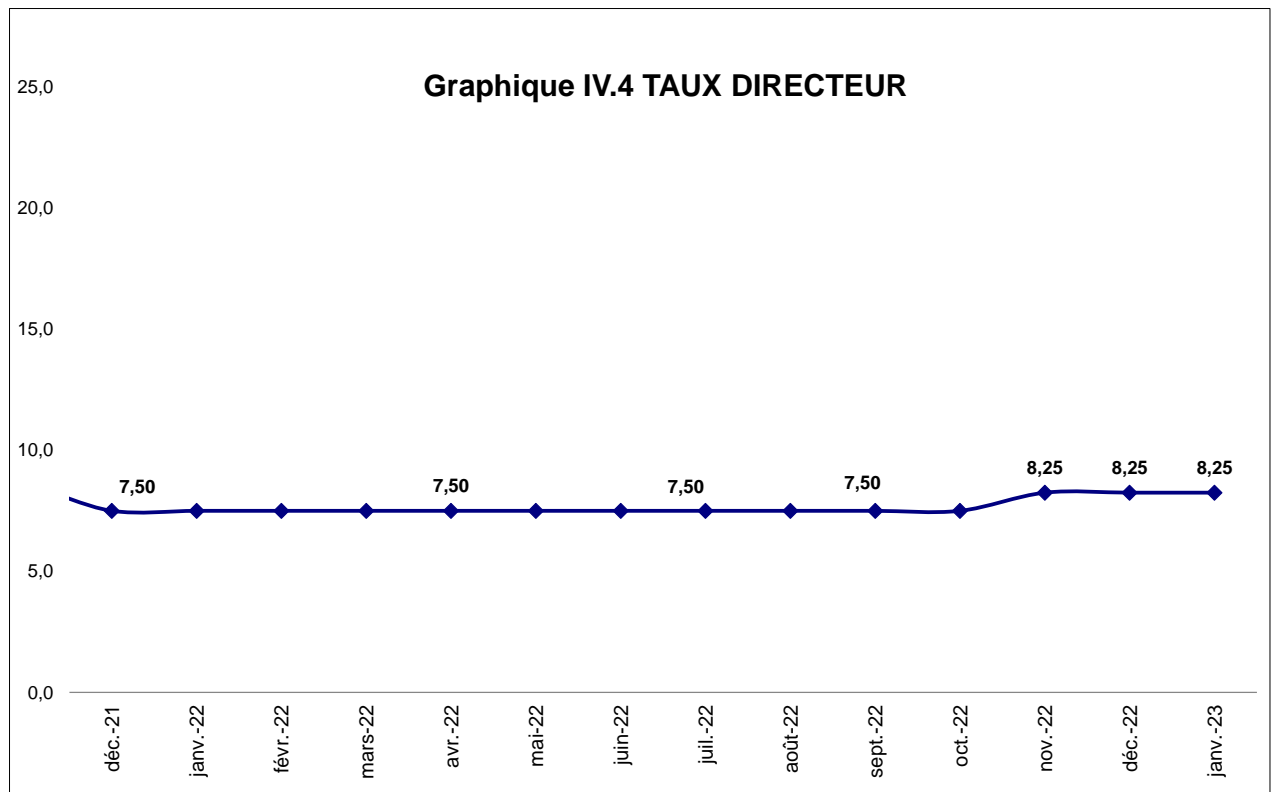

Source : Tableau IV. 17



BANQUE CENTRALE DU CONGO, Siège de Kinshasa