

BANQUE CENTRALE DU CONGO
DIRECTION DE LA RECHERCHE ET DES STATISTIQUES

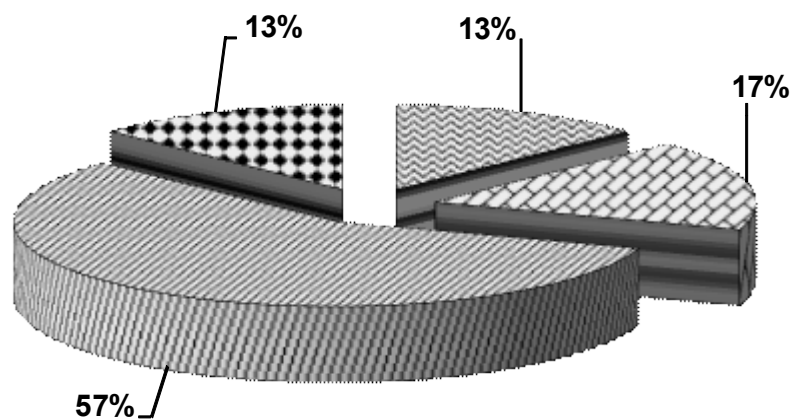

BULLETIN MENSUEL D'INFORMATIONS
STATISTIQUES
MARS 2024



Kinshasa, le 15 avril 2024

BANQUE CENTRALE DU CONGO

DIRECTION DE LA RECHERCHE ET DES STATISTIQUES

BULLETIN MENSUEL D'INFORMATIONS STATISTIQUES

MARS 2024

Kinshasa, le 15 avril 2024

BULLETIN MENSUEL D'INFORMATIONS STATISTIQUES

<i>Adresse</i>	<i>563, Boulevard Colonel Tshatshi Kinshasa-Gombe République Démocratique du Congo</i>
<i>Adresse postale</i>	<i>B.P. 2697</i>
<i>Téléphone</i>	<i>(243) 810 516 452 (243) 818 105 970 (243) 815 047 242 (243) 813 027 993</i>
<i>Site web</i>	<u>http://www.bcc.cd</u>

Le Bulletin mensuel d'informations statistiques a été élaboré par la Direction de la Recherche et des Statistiques.

Tous droits réservés. Les reproductions à usage pédagogique et non commercial sont autorisées sous réserve de citer la source.

Hormis les articles des membres de la Haute Direction (Gouverneur et Vice-Gouverneurs), les opinions exprimées dans le bulletin mensuel d'informations statistiques n'engagent que leurs auteurs et ne reflètent pas nécessairement la politique de la Banque Centrale.

AVERTISSEMENT

I. Signes conventionnels utilisés dans les tableaux statistiques:

...	renseignement non disponible
-	renseignement nul
p	renseignement provisoire
e	estimation
a	chiffre inférieur à l'unité
c	carat
r	rectifié
t	tonne
tm	tonne métrique
m ³	mètre cube
brl	baril
ot	once troy
Eur	euro
XDR	Droits de Tirages Spéciaux (DTS)
USD	dollar américain
GBP	livre sterling
CDF	franc congolais (Fc)
MN	monnaie nationale
ME	monnaies étrangères
BTR	billet de trésorerie

II. Principales abréviations utilisées:

GCM	Gécamines
INS	Institut National de la Statistique
IRES	Institut de Recherches Economiques et Sociales
OCC	Office Congolais de Contrôle
ONC	Office National du Café
PIB	Produit intérieur brut
CEEC	Centre d'Evaluation, d'Expertise et de Certification des Substances Minérales précieuses et Semi-Précieuses
C.F.M.K.	Chemin de Fer Matadi Kinshasa
AID	Autres Institutions de Dépôts (Banques créatrices de monnaie)
BCC	Banque Centrale du Congo
CADECO	Caisse d'Epargne du Congo
S.N.EL	Société Nationale d'Electricité
REGIDESO	Régie de Distribution d'Eau
RVF	Régie des Voies Fluviales
SCTP	Société Commerciale des Transports et des Ports (ex ONATRA)
SEP-CONGO	Services des Entreprises Pétrolières Congolaises
SOCIR	Société Congolo-Italienne de Raffinage

TABLE DES MATIERES

PAGES

STATISTIQUES ECONOMIQUES, FINANCIERES ET MONETAIRES A FIN JUILLET 2022

I. EVOLUTION DE L'ACTIVITE ECONOMIQUE

1.	Evolution de la croissance économique et de la population	1
2.	Production minière et métallurgique.....	2
3.	Production agricole d'exportation et d'industries alimentaires.....	3
4.	Production et consommation du ciment.....	4
5.	Production de la raffinerie d'hydrocarbure.....	5
6.	Production et consommation d'eau et d'électricité.....	6
7.	Consommation des produits pétroliers.....	7
8.	Evolution des principaux indices d'activité économique.....	8
9.	Evolution des indices de volume de la consommation.....	9
10.	Volume des produits enregistrés à l'arrivée au port public de Kinshasa.....	10
11.	Volume des marchandises embarquées et débarquées au port de Matadi.....	11
12.	Trafic des marchandises et voyageurs par la SCTP.....	12
13.	EVOLUTIONS DE L'INDICE DES PRIX A LA CONSOMMATION ET INFLATION DE KINSHASA ETABLIS PAR L'INS.....	13
14.	INDICES DES PRIX PAR FONCTIONS DE LA VILLE PROVINCE DE KINSHASA	14
15.	VARIATION DE L'INDICE DES PRIX PAR FONCTIONS DE KINSHASA	15
16.	EVOLUTIONS DE L'INDICE DES PRIX A LA CONSOMMATION ET INFLATIONS NATIONALES ETABLIS PAR L'INS.....	16
17.	INDICE DES PRIX A LA CONSOMMATION NATIONAL PAR FONCTIONS.....	17
18.	VARIATIONS DE L'INDICE DES PRIX NATIONAL PAR FONCTIONS	18
26.	Indice des prix de détail à Kinshasa établis par l'IRES.....	19
26.	VARIATIONS DES INDICES DES PRIX A LA CONSOMMATION.....	20
29.	Evolution des prix produits pétroliers.....	21
30.	Indice des prix moyens des produits pétroliers.....	22
31.	Evolution des tarifs d'eau.....	23
32.	Evolution des tarifs d'électricité.....	24
	Aperçu graphique.....	25-27
	Graphique Capacité installée	28
II.	FINANCES PUBLIQUES	
1.	Situation de Trésorerie de l'Etat.....	29
4.	Suivi de l'opération d'adjudication du Bon du Trésor.....	30
III.	RELATIONS ECONOMIQUES EXTERIEURES	
1.	Evolution mensuelle des cours moyens de la monnaie nationale par rapport au USD.....	31
2.	Evolution du taux de change du dollar sur le marché.....	32
3.	Variations moyennes mensuelles des cours de change en pourcentage.....	33
4.	Cours moyens de change interbancaires.....	34
5.	Volume des transactions sur le marché de change.....	35
8.	Evolution des cours des matières premières d'origine minérale.....	36
9.	Evolution des valeurs d'exportation du diamant.....	37
10.	Service de la dette par groupes de créanciers.....	38
11.	Evolution mensuelle du service de la dette par groupes de créanciers.....	39
12.	Evolution mensuelle des réserves de change.....	40
	Aperçu graphique.....	41-42
IV.	MONNAIE ET CREDIT	
1.	Situation des institutions des dépôts en millions de CDF.....	43
2.	Liquidités monétaires et quasi-monétaires.....	44

3.	Situation des institutions des dépôts en millions de USD.....	45
4.	Bilan analytique de la Banque Centrale du Congo.....	46
5.	Situation nette de la Banque Centrale du Congo.....	47
6.	Situation nette des Autres Institutions des Dépôts(AID).....	48
7.	Ventilation des émissions monétaires par coupure.....	49
8.	Ventilation des émissions monétaires en volume.....	50
9.	Origine des variations de la masse monétaire en milliers de CDF.....	51
10.	Origine des variations de la masse monétaire en pourcentage.....	52
11.	Situation des Avoirs Extérieurs Nets des organismes monétaires.....	53
12.	Avoirs Extérieurs Nets de la Banque Centrale du Congo en millions de CDF.....	54
13.	Avoirs Extérieurs Nets de la Banque Centrale du Congo en millions de USD.....	55
14.	Guichets de refinancement en millions de CDF.....	56
15.	Analyse des concours à l'économie.....	57
15 bis.	Encours des crédits à décaissement suivant les monnaies de contrat.....	58
16.	Les emplois des Autres Institutions de Dépôts (AID).....	59
17.	Taux d'intérêt appliqués par la Banque Centrale du Congo.....	60
18.	Taux d'intérêt appliqués par les AID sur les transactions en monnaie nationale & étrangère.....	61
	Aperçu graphique.....	62-63

I. 2. EVOLUTION DE LA CROISSANCE ECONOMIQUE ET DE LA POPULATION

	2018	2019	2020	2021	2022	2023 (p)	2024 (p)
Produit Intérieur Brut (à prix courants) (en milliards de CDF)	77 180,5	85 314,1	90 181,0	110 122,6	132 063,7	162 254,0	-
(en milliards de USD)	47,6	51,8	48,7	55,4	65,8	70,5	-
P.I.B./habitant (en USD courants)	546,3	576,2	524,7	577,3	664,7	712,5	-
Produit Intérieur Brut (à prix constants de 2005) (en milliards de CDF)	12 128,8	12 660,6	12 880,3	13 678,9	14 899,7	16 175,2	-
(en milliards de USD)	25,6	26,7	27,2	28,9	31,4	34,1	-
Taux de croissance du P.I.B. (en %)	5,8	4,4	1,7	6,2	8,9	8,6	-
P.I.B. / habitant (en USD constant de 2005)	294,0	297,2	292,8	301,1	317,6	344,8	-
Taux de croissance du P.I.B / hab. (en %)	2,4	1,1	-1,5	2,8	5,5	8,6	-
Taux d'inflation fin période (*)	7,7	3,91	20,67	4,2	11,6	33,9	25,7
Taux d'inflation moyenne annuelle (*)	23,0	4,48	14,02	10,1	7,0	23,3	23,0
Population résidente (**) (en milliers d'habitants)	87 087,4	89 906,9	92 853,2	95 894,2	99 010,2	99 010,2	99 011,2
Taux de croissance de la population résidente	3,33	3,24	3,28	3,28	3,25	0,00	0,00

Source : BCC; Direction de la Recherche et des Statistiques, Service des Statistiques Economiques.

(*) Pour l'inflation en 2024, il s'agit respectivement des taux en glissement et en moyenne annuels calculés par la BCC à fin Mars

(**) <https://donnees.banquemondiale.org/pays/congo-republique-democratique-du>

(p) Il s'agit des données en cumul decembre.

Tableau I.2.

PRODUCTION MINIERE ET HYDROCARBURE

PERIODES	Cuivre (t.m.)	Cobalt (t.m.)	Zinc (t.m.)	Diamant Industriel (1000 c)	Diamant artisanal (1000 c)	Or brut (Kilo)	Cassitérite (t.m.)	Wolframite (t.m.)	Coltan (t.m.)	Pétrole brut (brls)
2015	1 039 007	83 529	12 675	1 505	14 284	31 791	8 304	106,4	2 102	8 247 348
2016	1 023 687	68 822	12 587	3 146	12 377	30 664	11 824	153,9	2 414	7 837 049
2017	1 094 638	82 461	12 337	3 488	15 404	31 586	17 682	247,9	1 996	7 535 551
2018	1 225 227	109 402	1 129	3 202	11 929	36 777	16 273	380,0	2 267	8 392 682
2019	1 420 386	77 964	6 134	3 488	15 404	31 586	19 984	405,8	1 256	8 161 710
2020	1 601 208	86 591	15 305	6 484	10 076	31 501	26 678	226,3	1 712	8 736 532
2021	1 802 897	93 144	16 079	4 525	7 654	31 662	29 023	209	2 422	8 577 693
Janvier	130 508	7 383	1 157	712	592	2 547	2 125	36,6	58	714 952
Février	123 714	8 711	655	32	1 484	2 126	2 967	0,0	258	639 473
Mars	125 534	5 110	1 188	319	248	2 807	2 462	29,8	337	701 328
Avril	130 674	7 825	1 358	495	671	2 630	2 376	35,3	104	761 909
Mai	152 004	7 611	1 235	184	299	2 237	2 152	0,0	225	695 167
Juin	150 132	8 014	2 092	665	670	3 140	2 251	18,1	215	732 843
Juillet	163 613	7 592	1 246	188	313	2 539	2 633	0,0	201	728 426
Août	140 053	7 629	1 674	366	472	2 525	2 518	22	209	728 538
Septembre	163 198	7 662	1 726	398	502	2 931	2 602	22	257	730 635
Octobre	163 631	9 005	1 460	385	553	2 479	2 330	22	162	685 251
Novembre	164 424	7 899	864	322	512	2 899	2 260	18	181	729 973
Décembre	195 413	8 702	1 425	460	1 336	2 803	2 346	6	214	729 199
2022^(p)	2 394 630	115 371	13 578	11 011	672	28 306	7 465	57	632	8 430 422
Janvier	166 425	8 953	840	1 590	72	2 017	2 584	15	223	731 702
Février	186 569	9 464	875	1 264	41	2 091	2 483	22	210	730 291
Mars	194 076	11 855	1 049	1 044	39	2 105	2 397	20	200	730 398
Avril	158 973	9 549	1 491	43	11	2 325	730 797
Mai	178 568	9 346	899	1 050	49	1 896	730 495
Juin	203 753	9 738	1 220	973	49	2 295	730 563
Juillet	241 487	9 638	1 699	877	58	817	730 619
Août	247 074	9 340	1 118	814	51	3 432	730 559
Septembre	223 712	9 418	587	793	199	3 381	730 580
Octobre	208 391	8 012	1 178	446	31	2 008	617 062
Novembre	221 576	12 784	1 780	1 013	32	2 269	618 677
Décembre	164 027	7 276	841	1 104	40	3 672	618 678
2023^(p)	2 842 022	139 838	11 287	3 149	5 157	34 526	8 430 422
Janvier	187 792	7 099	1 497	385	321	2 046	731 702
Février	180 728	5 559	1 073	19	897	1 944	730 291
Mars	201 301	9 509	1 056	306	238	2 263	730 398
Avril	200 965	7 243	1 838	230	312	2 436	730 797
Mai	291 791	6 412	589	237	385	2 952	730 495
Juin	263 531	9 090	482	239	241	3 480	730 563
Juillet	215 170	9 536	1 360	323	538	2 994	730 619
Août	258 710	13 286	722	406	524	3 363	730 559
Septembre	252 635	15 877	549	156	197	3 829	730 580
Octobre	277 650	18 511	842	319	459	3 436	617 062
Novembre	255 927	16 127	611	373	594	2 966	618 677
Décembre	255 822	21 590	668	156	454	2 817	618 678
2024^(p)	0	0	0	0	0	0	0
Janvier
Février
Mars

Sources : Ministère des Mines, C.E.E.C., Sociétés Minières et Sociétés pétrolières.

Tableau I.3.

PRODUCTION AGRICOLE D'EXPORTATION ET D'INDUSTRIES ALIMENTAIRES

PERIODES	CAFE (t)			CACAO (t)	CAOUT-CHOUC (t)	HUILE DE (t)		BOIS (m ³)		FARINE DE FROMENT (t)	BOISSONS (hl)	
	Robusta	Arabica	Total			PALME	PALMI-STES	Grumes	Sciés		ALCOOL.	GAZEUSES
2015	2 887	15 229	18 116	11 081	1 346	13 423	15 229	250 515	43 070	202 703	4 849 949	2 223 622
2016	4 726	6 687	11 413	15 422	1 324	13 339	6 687	238 145	43 974	239 903	4 678 825	2 132 586
2017	4 706	8 538	13 243	7 511	1 293	13 356	1 358	110 168	24 682	240 612	4 464 430	2 131 207
2018	5 415	6 329	11 744	16 342	14 914	13 356	1 358	196 220	36 572	213 107	4 249 809	2 087 930
2019	5 010	7 447	12 457	27 257	16 375	13 999	1 345	248 065	39 971	203 302	4 804 443	2 892 674
Janvier	249	465	713	448	1 121	1 111	114	20 906	3 774	17 048	419 969	277 595
Février	224	707	931	412	2 021	1 117	112	20 863	3 805	17 055	341 898	208 414
Mars	200	556	756	700	1 204	1 114	113	20 874	3 796	17 445	354 181	256 042
Avril	284	366	650	589	2 848	1 204	113	20 881	3 791	16 144	430 319	243 055
Mai	236	543	779	507	1 580	1 204	113	20 873	3 797	17 183	421 442	266 260
Juin	240	488	728	0	1 575	1 204	113	20 876	3 795	16 882	383 697	196 211
Juillet	730	651	1 381	4 131	1 022	1 159	119	20 668	3 797	16 960	419 918	218 825
Août	483	836	1 318	4 027	1 028	1 167	113	16 839	2 147	16 945	415 659	272 137
Septembre	600	742	1 343	4 109	966	1 175	107	23 324	1 390	16 926	389 687	235 402
Octobre	591	660	1 251	4 099	982	1 185	103	20 678	3 344	16 840	426 934	236 621
Novembre	629	717	1 346	4 122	1 019	1 182	108	20 653	3 296	16 955	391 918	241 263
Décembre	545	716	1 261	4 113	1 010	1 179	115	20 630	3 239	16 918	408 823	240 850
2020	5 712	8 251	13 963	38 492	6 843	16 377	6 216	250 133	37 093	194 943	5 396 258	2 591 987
Janvier	58	508	566	3 084	695	1 309	497	11 039	3 791	16 100	437 012	292 554
Février	233	682	915	3 747	306	1 315	499	22 435	3 797	16 204	443 033	226 029
Mars	1 066	631	1 697	4 281	445	1 312	498	19 485	3 795	15 724	422 390	214 440
Avril	796	499	1 295	4 798	554	1 402	532	36 907	3 795	15 968	434 145	141 531
Mai	445	749	1 194	3 512	352	1 402	532	19 642	3 796	15 891	432 374	175 062
Juin	540	671	1 211	2 435	1 095	1 402	532	19 692	3 246	16 190	450 696	161 547
Juillet	691	751	1 442	2 126	654	1 357	515	30 514	2 445	15 664	450 034	214 853
Août	77	605	682	2 416	638	1 365	518	19 389	2 293	15 488	450 399	219 519
Septembre	581	1 093	1 674	2 468	601	1 373	521	8 496	2 661	15 726	457 881	255 119
Octobre	302	726	1 027	3 336	497	1 384	525	26 154	2 466	15 571	460 907	235 175
Novembre	459	664	1 123	3 225	503	1 380	524	20 489	2 474	15 649	466 332	227 099
Décembre	465	672	1 138	3 061	503	1 377	523	15 891	2 534	20 808	491 055	229 058
2021	4 437	8 296	12 732	58 238	5 582	46 975	19 934	106 977	34 741	204 936	5 624 812	2 619 356
Janvier	224	624	848	4 666	496	3 992	1 717	4 721	2 857	16 611	483 464	237 091
Février	448	295	744	5 669	349	4 010	1 725	9 595	2 866	16 970	416 625	197 063
Mars	0	806	806	6 477	457	4 001	1 721	8 333	2 936	16 992	459 369	221 041
Avril	417	329	746	7 260	463	4 277	1 840	15 784	2 886	16 844	486 143	187 717
Mai	0	1 385	1 385	5 314	484	4 276	1 840	8 400	2 896	16 857	467 853	241 098
Juin	926	380	1 306	3 685	470	4 276	1 840	8 422	2 906	16 917	489 872	232 847
Juillet	608	782	1 390	3 217	448	4 139	1 781	13 050	2 896	16 879	473 293	196 182
Août	465	669	1 133	3 656	402	4 163	1 791	8 292	2 899	16 852	497 291	214 634
Septembre	524	667	1 191	3 735	530	4 189	1 802	3 633	2 901	16 868	516 434	255 530
Octobre	270	724	995	5 048	511	4 220	1 816	11 185	2 899	16 875	461 400	210 728
Novembre	453	634	1 087	4 880	481	4 210	1 811	8 763	2 900	18 072	457 498	211 730
Décembre	101	1 000	1 101	4 632	490	4 223	250	6 796	2 899	18 199	415 569	213 695
2022^(p)	2 679	8 050	10 729	32 505	6 218	50 659	21 795	109 851	34 794	215 079	6 080 083	2 627 526
Janvier	115	564	679	2 870	504	4 220	1 816	8 915	2 900	17 715	506 607	219 135
Février	309	900	1 209	3 047	546	4 220	1 816	10 053	2 899	17 996	506 656	219 008
Mars	211	549	760	2 373	504	4 223	1 817	8 588	2 900	17 970	506 720	218 839
Avril	212	671	883	2 763	518	4 221	1 816	9 185	2 900	17 894	506 661	218 994
Mai	244	707	951	2 728	523	4 222	1 816	9 276	2 899	17 953	506 679	218 947
Juin	222	642	864	2 621	515	4 222	1 816	9 016	2 900	17 939	506 686	218 927
Juillet	226	673	899	2 704	519	4 222	1 816	9 159	2 900	17 929	506 675	218 956
Août	231	674	905	2 684	519	4 222	1 816	9 150	2 900	17 940	506 680	218 943
Septembre	226	663	889	2 670	517	4 222	1 816	9 109	2 899	17 936	506 681	218 942
Octobre	228	670	898	2 686	518	4 222	1 816	9 139	2 900	17 935	506 679	218 947
Novembre	228	669	897	2 680	518	4 222	1 816	9 133	2 899	17 937	506 680	218 944
Décembre	227	668	895	2 679	518	4 222	1 816	9 127	2 899	17 936	506 680	218 944
2023^(p)	5 669	6 753	11 559	56 720	7 004	50 659	21 795	192 049	34 794	218 927	6 280 381	2 695 647
Janvier	198	553	752	7 833	474	4 220	1 816	11 097	2 900	17 715	506 607	219 135
Février	180	404	584	4 230	636	4 220	1 816	6 640	2 899	17 996	506 656	219 008
Mars	305	432	737	5 255	687	4 223	1 817	15 861	2 900	17 970	506 720	238 839
Avril	386	526	912	5 197	589	4 221	1 816	5 714	2 900	18 894	556 661	218 994
Mai	345	701	1 046	3 459	442	4 222	1 816	25 085	2 899	18 144	519 161	223 994
Juin	557	730	1 287	4 013	301	4 222	1 816	25 294	2 900	18 251	522 299	225 209
Juillet	557	724	1 281	4 133	473	4 222	1 816	14 949	2 900	18 315	526 210	226 759
Août	595	597	1 192	4 257	831	4 222	1 816	15 590	2 900	18 401	531 083	223 739
Septembre	608	1 326	1 934	4 385	824	4 222	1 816	17 082	2 899	18 277	524 688	224 925
Octobre	627	160	787	4 516	577	4 222	1 816	17 286	2 900	18 311	526 070	225 158
Novembre	645	401	1 046	4 652	575	4 222	1 816	19 214	2 899	18 326	527 013	225 145
Décembre	665	199	864	4 791	597	4 222	1 816	18 236	2 899	18 329	527 214	224 742
2024^(p)	0	0	0	0	0	0	0	0	0	0	0	0
Janvier
Février
Mars

Sources : ONAPAC, O.C.C., Plantations et Huileries du Congo, Ministère de l'Environnement et brasseries.

PRODUCTION ET CONSOMMATION DE CIMENT

(en tonnes métriques)

PERIODES	CIMENT PORTLAND NORMAL				
	Production	Consommation locale	Exportation	Importation	Stock ⁽¹⁾
2015	398 749	397 970	1 122	-	52 038
2016	253 201	229 967	-	-	75 272
2017	899 533	881 733	-	-	93 072
2018	1 168 643	1 148 800	-	-	112 915
2019	1 382 769	940 414	-	223 846	555 269
2020	1 283 968	1 267 277	-	293 715	564 516
2021 ^(p)	1 629 327	1 537 714	-	285 245	656 129
Janvier	106 324	104 942	-	18 806	565 898
Février	145 766	143 871	-	18 568	567 793
Mars	133 088	131 358	-	35 370	569 523
Avril	125 214	123 586	-	25 716	571 151
Mai	118 976	117 429	-	25 185	572 698
Juin	142 745	140 890	-	14 515	574 553
Juillet	150 569	127 302	-	37 380	597 820
Août	160 988	128 540	-	21 585	630 269
Septembre	158 281	132 244	-	21 962	656 305
Octobre	140 779	129 362	-	23 139	667 722
Novembre	136 197	130 049	-	22 364	673 870
Décembre	110 401	128 143	-	20 654	656 129
2022 ^(p)	2 072 888	2 336 845	-	263 957	392 172
Janvier	149 621	169 544	-	19 923	636 206
Février	138 044	156 702	-	18 658	617 548
Mars	156 934	192 304	-	35 370	582 178
Avril	167 509	191 828	-	24 319	557 859
Mai	171 633	184 426	-	12 793	545 066
Juin	163 540	178 055	-	14 515	530 550
Juillet	203 285	240 665	-	37 380	493 170
Août	207 215	228 800	-	21 585	471 585
Septembre	204 634	225 429	-	20 795	450 789
Octobre	200 375	219 640	-	19 265	431 524
Novembre	162 277	179 633	-	17 356	414 168
Décembre	147 822	169 818	-	21 996	392 172
2023 ^(p)	2 298 206	2 559 063	0	260 857	131 315
Janvier	183 119	202 649	-	19 530	372 642
Février	162 925	186 961	-	24 036	348 606
Mars	177 522	202 446	-	24 924	323 682
Avril	198 203	216 633	-	18 430	305 252
Mai	176 680	192 068	-	15 388	289 864
Juin	209 671	231 231	-	21 560	268 304
Juillet	211 148	233 978	-	22 830	245 474
Août	210 536	233 367	-	22 831	222 643
Septembre	163 498	186 329	-	22 831	199 812
Octobre	246 796	269 628	-	22 832	176 980
Novembre	174 082	196 914	-	22 832	154 148
Décembre	184 027	206 860	-	22 833	131 315
2024 ^(p)	0	0	0	0	0
Janvier	-	-	-	-	-
Février	-	-	-	-	-
Mars	-	-	-	-	-

Sources : Sociétés productrices de ciment.

(1) Stock fin période.

Tableau I.5.

PRODUCTION DE LA RAFFINERIE D'HYDROCARBURES
(tonnes métriques)

	2015	2016	2017	2018	2019	2020				2021				2022				2023				2024
				4 ^{er} T.	4e T.	1 ^{er} T.	2e T.	3e T.	4e T.	1 ^{er} T.	2e T.	3e T.	4e T.	1 ^{er} T.	2e T.	3e T.	4e T.	1er T.	2e T.	3e T.	4e T.	1e T.
1. Brut traité (1)	-	-	-	-	-	-	-	-	-	-	-	-	-	-	-	-	-	-	-	-	-	
2. Consommation de la raffinerie et pertes	100	108	88	-	-	-	-	-	-	-	-	-	-	-	-	-	-	-	-	-	-	
3. Production totale	-	-	-	-	-	-	-	-	-	-	-	-	-	-	-	-	-	-	-	-	-	
Gaz liquéfié	-	-	-	-	-	-	-	-	-	-	-	-	-	-	-	-	-	-	-	-	-	
Essence super	-	-	-	-	-	-	-	-	-	-	-	-	-	-	-	-	-	-	-	-	-	
A.T.K. et pétrole	-	-	-	-	-	-	-	-	-	-	-	-	-	-	-	-	-	-	-	-	-	
Gasoil	-	-	-	-	-	-	-	-	-	-	-	-	-	-	-	-	-	-	-	-	-	
Fuel Oil	-	-	-	-	-	-	-	-	-	-	-	-	-	-	-	-	-	-	-	-	-	
4. Ventes sur le marché intérieur	-	-	-	-	-	-	-	-	-	-	-	-	-	-	-	-	-	-	-	-	-	
5. Exportations	-	-	-	-	-	-	-	-	-	-	-	-	-	-	-	-	-	-	-	-	-	
6. Variation des stocks	-	-	-	-	-	-	-	-	-	-	-	-	-	-	-	-	-	-	-	-	-	

Source : SOCIR.

(1) = (3+4+5+6)

Tableau I.6.

PRODUCTION ET CONSOMMATION D'EAU ET D'ELECTRICITE

PERIODES	EAU POTABLE (10 ³ m ³)		ELECTRICITE (10 ³ Mwh)	
	production	consommation	production	consommation
2015	311 021	181 450	8 930	7 265
2016	324 241	178 798	8 891	6 983
2017	320 993	173 376	9 457	7 230
2018	306 199	176 715	10 561	7 604
2019 ^(p)	285 690	176 779	11 448	8 648
2020 ^(p)	294 910	176 442	12 397	6 323
2021 ^(p)	286 213	176 181	13 149	8 262
Janvier	24 486	14 934	1 108	681
Février	21 218	14 850	982	686
Mars	24 510	14 523	1 090	701
Avril	23 412	14 507	1 088	722
Mai	23 638	14 717	1 182	735
Juin	25 321	14 502	1 148	753
Juillet	23 764	14 892	1 069	747
Août	23 644	14 769	1 095	749
Septembre	24 048	14 627	1 104	746
Octobre	23 971	14 582	1 090	548
Novembre	24 064	14 575	1 096	506
Décembre	24 136	14 704	1 097	688
2022 ^(p)	323 972	176 311	13 057	9 169
Janvier	26 834	14 907	1 104	548
Février	23 276	14 887	956	506
Mars	26 058	14 761	1 087	519
Avril	25 098	14 736	1 065	524
Mai	27 376	14 789	1 171	881
Juin	27 611	14 613	1 160	899
Juillet	27 783	14 729	1 128	915
Août	28 956	14 625	1 084	926
Septembre	28 274	14 575	1 086	932
Octobre	28 544	14 542	1 134	885
Novembre	26 462	14 544	1 028	824
Décembre	27 700	14 605	1 053	809
2023 ^(p)	343 292	176 246	13 527	7 672
Janvier	27 672	14 921	1 128	643
Février	27 672	14 868	1 005	616
Mars	25 459	14 642	1 116	605
Avril	29 178	14 621	1 160	641
Mai	28 342	14 753	1 183	633
Juin	29 039	14 557	1 123	665
Juillet	30 517	14 810	1 144	651
Août	29 207	14 697	1 183	639
Septembre	29 687	14 601	1 145	646
Octobre	30 000	14 562	1 112	646
Novembre	29 344	14 559	1 087	656
Décembre	27 175	14 654	1 140	632
2024 ^(p)	0	6	0	0
Janvier	-	-	-	-
Février	-	-	-	-
Mars	-	-	-	-

Source : REGIDESO et SNEL.

Tableau I.7.

CONSUMMATION DES PRODUITS PETROLIERS

(en m³)

PERIODES	ESSENCE AUTO	CARBURANT AVIATION (1)	PETROLE	GASOIL	FUEL OIL	HUILES	TOTAL
2015	407 197	152 802	2 029	637 604	16 876	11	1 216 519
2016	362 760	142 381	1 100	482 290	18 754	-	1 007 285
2017	357 980	144 337	1 040	503 611	17 743	-	1 024 711
2018	388 868	153 349	2 558	777 800	14 318	-	1 336 893
2019 ^(p)	484 574	165 969	3 525	791 607	897	-	1 446 573
2020 ^(p)	497 149	122 787	16 671	838 082	1 238	-	1 475 927
Janvier	43 430	13 968	149	76 110	0	-	133 657
Février	34 534	12 371	50	106 760	0	-	153 715
Mars	35 739	11 623	1 853	121 035	0	-	170 250
Avril	28 333	5 899	331	45 661	0	-	80 224
Mai	38 054	5 941	2 481	59 932	0	-	106 408
Juin	37 640	6 357	1 586	43 272	0	-	88 856
Juillet	47 770	7 417	1 367	73 807	0	-	130 362
Août	50 099	10 130	3 797	66 820	0	-	130 846
Septembre	50 301	11 613	1 603	79 686	0	-	143 203
Octobre	40 893	12 281	1 425	63 265	0	-	117 865
Novembre	47 271	10 970	982	45 069	629	-	104 922
Décembre	43 083	14 217	1 045	56 665	608	-	115 619
2021 ^(p)	478 862	150 310	7 323	809 908	734	-	1 447 137
Janvier	34 820	12 662	553	60 618	203	...	108 856
Février	39 818	11 763	532	64 814	149	...	117 076
Mars	46 014	12 554	386	67 966	127	...	127 046
Avril	43 849	13 685	376	65 033	40	...	122 983
Mai	43 764	14 352	62	61 136	68	...	119 382
Juin	39 885	14 899	282	57 423	68	...	112 557
Juillet	37 611	14 930	293	63 405	36	...	116 276
Août	40 383	15 166	294	74 450	36	...	130 329
Septembre	39 812	14 776	288	76 103	7	...	130 986
Octobre	36 288	9 360	1 075	75 462	0	...	122 185
Novembre	37 012	8 268	1 278	75 078	0	...	121 636
Décembre	39 606	7 895	1 903	68 421	0	...	117 824
2022 ^(p)	499 933	99 601	8 740	1 331 075	3	-	1 939 351
Janvier	55 698	4 277	1 095	93 343	0	...	154 412
Février	45 889	8 055	85	109 947	0	...	163 977
Mars	54 344	6 211	807	110 168	3	...	171 533
Avril	42 375	7 626	548	82 546	0	...	133 096
Mai	56 013	5 823	869	93 082	0	...	155 787
Juin	47 661	9 655	1 096	139 664	0	...	198 076
Juillet	16 705	11 538	45	131 470	0	...	159 757
Août	38 994	11 765	882	121 172	0	...	172 813
Septembre	46 606	13 243	206	125 215	0	...	185 271
Octobre	44 196	8 913	1 361	117 731	0	...	172 201
Novembre	28 601	5 502	1 535	95 368	0	...	131 006
Décembre	22 851	6 992	212	111 368	0	...	141 423
2023 ^(p)	-	-	-	-	-	-	-
Janvier
Février
Mars
Avril
Mai
Juin
Juillet
Août
Septembre
Octobre
Novembre
Décembre
2024 ^(p)	-	-	-	-	-	-	-
Janvier
Février
Avril

Source : SEP-CONGO.

(1) = AVGAS + Jet A1

EVOLUTION DES PRINCIPAUX INDICES D'ACTIVITE ECONOMIQUE

(Base 2015 = 100)

PERIODES	PRODUCTION MINIERE							PRODUCTION			MANUTENTION DANS LES PRINCIPAUX PORTS (1)
	CUIVRE	COBALT	ZINC	DIAMANT	OR BRUT	PETROLE BRUT	INDICE GENERAL	CIMENT	EAU POTABLE	ELEC-TRICITE	
2015	100,0	100,0	100,0	100,0	100,0	100,0	100,0	100,0	100,0	100,0	100,0
2016 ^(a)	98,5	82,4	99,3	98,3	96,5	95,0	90,7	63,5	104,3	99,6	79,3
2017	105,4	98,7	97,3	119,6	99,4	91,4	102,4	225,6	103,2	105,9	50,5
2018	117,9	131,0	8,9	95,8	115,7	101,8	122,1	293,1	98,4	118,3	50,3
2019 ^(a)	145,0	94,9	48,4	119,6	99,4	99,0	90,7	346,8	91,9	128,2	50,8
Janvier	104,6	92,5	40,2	122,1	93,8	105,0	80,4	293,0	96,5	129,1	54,1
Février	128,6	75,9	40,2	156,6	94,5	95,6	78,2	312,8	83,1	111,1	53,8
Mars	122,0	90,0	40,2	101,9	105,9	104,6	78,6	303,3	93,5	133,8	56,8
Avril	125,8	82,3	76,1	88,1	92,9	96,4	90,3	288,4	91,2	126,2	53,1
Mai	143,1	103,9	59,1	11,9	103,8	102,0	83,0	281,8	91,6	133,5	43,3
Juin	163,1	102,9	29,9	119,9	94,2	98,5	90,1	312,5	96,0	128,2	31,9
Juillet	164,0	103,9	41,1	91,0	85,6	102,1	91,3	301,1	98,0	129,8	53,0
Aout	164,9	96,4	49,0	109,2	102,3	95,4	100,8	359,4	94,6	132,0	54,6
Septembre	188,8	105,4	25,2	130,1	108,1	93,8	98,8	342,0	91,2	131,3	50,8
Octobre	148,9	100,6	45,4	141,1	83,9	93,2	102,0	422,3	86,8	123,2	50,9
Novembre	141,6	101,0	15,8	209,0	103,3	96,1	98,9	433,4	85,1	125,8	50,5
Décembre	144,5	78,4	111,2	81,6	123,5	104,9	90,2	444,1	81,9	121,3	50,2
2020 ^(a)	154,1	103,7	120,8	104,9	99,1	105,9	129,6	322,0	94,7	138,8	55,9
Janvier	131,0	80,6	18,1	74,4	108,5	108,9	109,6	229,4	94,2	138,6	62,1
Février	133,8	76,2	42,1	51,9	93,8	104,6	108,5	211,1	90,4	121,8	40,8
Mars	134,2	80,8	139,4	86,1	104,3	111,1	111,5	218,3	94,8	141,1	54,9
Avril	158,2	92,1	145,0	70,8	102,2	129,1	129,1	283,2	95,0	136,4	43,6
Mai	151,1	104,1	123,0	69,6	100,1	105,6	130,4	241,6	96,1	144,5	54,9
Juin	111,0	122,6	119,9	101,4	102,2	91,1	141,1	336,4	91,6	142,1	45,2
Juillet	112,3	130,4	234,0	61,4	101,8	105,2	151,8	390,5	101,1	142,3	71,4
Août	149,1	121,4	166,3	78,1	100,1	111,0	135,4	526,8	100,1	143,1	51,6
Septembre	151,9	109,9	99,1	121,3	101,9	108,8	135,5	363,2	91,1	142,6	51,3
Octobre	165,6	110,5	150,2	110,8	101,5	106,1	133,9	383,5	92,1	130,0	30,2
Novembre	151,8	104,0	108,1	136,5	89,8	103,5	121,0	285,1	86,2	135,8	76,1
Décembre	161,4	110,0	103,1	229,6	82,2	105,0	134,5	321,1	89,0	140,5	75,0
2021 ^(a)	173,0	111,4	126,9	83,7	99,6	102,5	149,0	390,7	91,9	147,2	57,3
Janvier	150,1	106,1	109,5	70,6	96,1	104,0	132,0	320,0	94,5	148,9	42,0
Février	142,9	125,2	62,0	11,2	80,3	93,0	130,2	438,1	81,9	132,0	71,1
Mars	145,0	73,4	112,5	79,1	105,9	102,0	121,0	400,5	94,6	146,4	60,3
Avril	150,9	112,4	128,6	11,6	99,3	95,8	132,8	316,8	90,3	146,1	51,4
Mai	115,6	109,3	116,9	81,1	84,4	98,5	146,9	358,0	91,2	158,8	65,5
Juin	113,4	115,1	198,1	101,9	118,5	106,6	151,2	429,6	91,1	154,3	68,1
Juillet	189,0	109,1	118,0	113,1	95,8	106,0	156,6	388,1	91,1	143,1	58,5
Aout	161,8	109,6	158,5	71,3	95,3	106,0	159,9	391,9	91,2	141,2	40,3
Septembre	188,5	110,1	163,4	82,8	110,6	106,3	163,1	403,2	92,8	148,4	49,6
Octobre	189,0	129,4	138,2	76,5	93,6	99,1	169,4	394,4	92,5	146,4	64,1
Novembre	184,1	111,6	81,8	76,9	109,4	106,2	161,1	396,5	92,8	141,3	51,1
Décembre	225,1	125,0	134,9	83,1	105,8	106,1	162,3	390,1	91,9	141,2	52,4
2022 ^(b)	230,5	138,1	107,1	74,0	89,0	103,3	123,7	482,2	104,2	173,0	57,7
Janvier	192,2	128,6	79,5	126,3	76,1	102,1	111,6	450,3	103,5	175,6	58,1
Février	215,5	136,0	82,9	99,2	78,9	102,6	119,2	415,4	89,8	152,0	49,5
Mars	224,1	110,3	99,3	82,3	79,5	102,6	126,4	412,3	100,5	172,9	63,1
Avril	183,6	131,2	141,2	4,1	81,1	102,6	109,4	504,1	96,8	169,3	51,1
Mai	206,2	134,3	85,1	83,5	71,6	102,6	113,9	516,5	105,6	186,2	56,1
Juin	235,3	139,9	115,5	11,1	86,6	102,6	126,3	492,2	106,5	184,5	59,2
Juillet	218,9	138,5	160,9	71,0	30,8	102,6	130,4	488,4	101,2	179,4	51,1
Août	285,4	134,2	105,8	65,8	129,6	102,6	131,2	489,0	111,1	172,4	51,9
Septembre	258,4	135,3	55,6	75,4	121,6	106,3	126,4	489,9	109,1	172,8	58,2
Octobre	240,1	115,1	111,5	36,2	75,8	103,8	113,9	489,1	110,1	180,3	51,9
Novembre	255,9	183,1	168,5	79,4	85,6	104,2	146,2	489,3	102,1	163,5	58,0
Décembre	189,4	104,5	79,6	81,0	138,6	104,8	111,3	489,4	106,9	161,5	58,1
2023 ^(b)	273,5	167,4	89,1	52,6	108,6	102,2	132,2	576,4	110,4	151,5	54,7
Janvier	216,9	102,0	141,1	53,6	11,2	106,5	116,3	551,1	106,8	151,6	53,6
Février	208,1	79,9	101,6	69,6	73,4	106,3	106,6	490,3	106,8	135,0	52,1
Mars	232,5	136,6	100,0	41,4	85,4	106,3	111,0	534,2	98,2	150,0	58,8
Avril	232,1	104,1	114,0	41,1	92,0	106,3	124,9	596,5	112,6	155,8	52,6
Mai	331,0	92,1	55,8	41,2	111,4	106,3	125,0	531,1	109,4	158,9	54,5
Juin	304,4	130,6	45,6	36,4	131,4	106,3	125,8	631,0	112,0	150,9	51,3
Juillet	248,5	131,0	128,1	65,4	113,0	106,3	133,2	635,4	111,1	153,1	59,8
Aout	298,8	190,9	68,4	70,1	126,9	106,3	143,1	633,6	112,1	159,0	52,0
Septembre	291,8	228,1	52,0	26,8	144,5	106,3	141,6	492,0	114,5	153,9	53,8
Octobre	320,7	265,9	79,7	59,1	129,7	89,8	157,5	742,7	115,7	149,4	48,9
Novembre	295,6	231,1	51,9	73,5	112,0	90,0	143,4	523,9	113,2	146,0	60,0
Décembre	295,5	310,2	63,2	46,3	106,3	90,0	151,9	553,8	104,8	153,3	58,2
2024 ^(b)
Janvier
Février
Avril

Source : Direction de la Recherche et des Statistiques : statistiques calculées sur base des données du CTCPM; ONAPAC, ONATRA, CTCPM.

(1) Il s'agit des mouvements de chargement et de déchargement aux ports de Matadi, Boma et Kinshasa.

Tableau I.9.

EVOLUTION DES INDICES DE VOLUME DE CONSOMMATION

(base 2015 = 100)

PERIODES	PRODUITS PETROLIERS ⁽¹⁾	CIMENT	EAU POTABLE	ELECTRICITE
2015	100,0	100,0	100,0	100,0
2016	82,8	57,8	98,5	96,1
2017	84,2	221,6	95,6	99,5
2018	109,9	288,7	97,4	104,7
2019	118,9	236,3	97,4	119,0
2020	121,3	318,4	97,2	87,0
Janvier	131,8	226,9	98,4	111,3
Février	151,6	268,7	98,7	77,1
Mars	167,9	215,8	99,2	83,1
Avril	79,1	280,0	99,0	90,5
Mai	105,0	244,8	98,3	83,5
Juin	87,6	332,6	97,4	85,7
Juillet	128,6	386,2	96,3	86,6
Août	129,1	521,0	95,8	85,3
Septembre	141,3	359,2	96,0	84,5
Octobre	116,3	379,3	95,9	85,6
Novembre	103,5	282,6	96,0	86,0
Décembre	114,0	324,1	95,9	85,3
2021	119,0	386,4	97,1	113,7
Janvier	107,4	316,4	98,8	112,5
Février	115,5	433,8	98,2	113,3
Mars	125,3	396,1	96,0	115,8
Avril	121,3	372,6	95,9	119,2
Mai	117,8	354,1	97,3	121,5
Juin	111,0	424,8	95,9	124,3
Juillet	114,7	383,9	98,5	123,4
Août	128,6	387,6	97,7	123,7
Septembre	129,2	398,8	96,7	123,2
Octobre	120,5	390,1	96,4	90,5
Novembre	120,0	392,1	96,4	83,5
Décembre	116,2	386,4	97,2	113,7
2022 ^(p)	159,4	587,2	97,2	126,2
Janvier	152,3	511,2	98,6	90,5
Février	161,8	472,5	98,5	83,5
Mars	169,2	579,9	97,6	85,7
Avril	131,3	578,4	97,5	86,6
Mai	153,7	556,1	97,8	145,6
Juin	195,4	536,9	96,6	148,6
Juillet	157,6	725,7	97,4	151,1
Août	170,5	689,9	96,7	153,0
Septembre	182,8	679,7	96,4	154,0
Octobre	169,9	662,3	96,2	146,3
Novembre	129,2	541,6	96,2	136,1
Décembre	139,5	512,1	96,6	133,6
2023 ^(p)	...	643,0	97,1	105,6
Janvier	...	611,0	98,7	106,2
Février	...	563,7	98,3	101,7
Mars	...	610,4	96,8	100,0
Avril	...	653,2	96,7	105,8
Mai	...	579,1	97,6	104,5
Juin	...	697,2	96,3	109,8
Juillet	...	705,5	97,9	107,6
Août	...	703,7	97,2	105,6
Septembre	...	561,8	96,6	106,7
Octobre	...	813,0	96,3	106,7
Novembre	...	593,8	96,3	108,3
Décembre	...	623,7	96,9	104,3
2024 ^(p)
Janvier
Février
Mars

Source : DRS-statistiques calculées sur base des données de la SNEL, REGIDESO, Sociétés pétrolières et productrices du ciment

(1) Non compris le carburant aviation et huiles.

Tableau I.10.

VOLUME DES PRODUITS ENREGISTRES A L'ARRIVEE AU PORT PUBLIC DE KINSHASA ⁽¹⁾
(en tonnes métriques)

PRODUITS	2019	2020	2021	2022					2023												2 024			
	Total	Total	Total	Mars	Juin	Sept	Déc	Total	Janv.	Fevr.	Mars	Avril	Mai	Juin	Juillet	Août	Septembre	Octobre	Novembre	Décembre	Janv.	Févr	Mars	
Huile en vrac	-	-	-	-
Bois	64 845	68 001	64 226	-
Café	-	-	-	-
Cacao	-	-	-	-
Caoutchouc	-	-	-	-
Manioc et farines	-	-	-	-
Riz et dérivés	-	-	-	-
Mais	384	218	268	-
Arachides	-	-	-	-
Haricots	-	-	-	-
Fûts et containers	-	-	-	-
vides	6 928	5 008	16 503	-
Divers	18 781	10 102	11 491	-
Total	90 939	83 329	92 488

**VOLUME DES MARCHANDISES EMBARQUEES
ET DEBARQUEES AU PORT DE MATADI**

(en tonnes métriques)

PERIODES	IMPORTATIONS	EXPORTATIONS	TOTAL GENERAL
2015	2 537 984	406 226	2 944 210
2016 ^(p)	1 968 839	362 776	2 331 615
2017	1 216 183	219 059	1 435 241
2018	1 169 839	233 145	1 402 984
2019 ^(p)	1 293 215	238 575	1 531 790
2020 ^(p)	1 391 637	246 484	1 638 121
Janvier	120 938	27 797	148 735
Février	80 136	13 055	93 191
Mars	116 908	14 705	131 613
Avril	85 021	21 158	106 179
Mai	116 166	18 657	134 823
Juin	89 916	19 048	108 964
Juillet	156 764	21 928	178 692
Août	122 272	18 681	140 953
Septembre	109 718	34 054	143 772
Octobre	57 150	9 237	66 387
Novembre	170 219	26 500	196 719
Décembre	166 429	21 664	188 093
2021 ^(p)	1 483 540	281 607	1 765 147
Janvier	79 798	27 155	106 953
Février	164 962	19 887	184 849
Mars	132 967	22 140	155 107
Avril	123 727	20 319	144 046
Mai	133 975	31 134	165 109
Juin	143 079	26 057	169 136
Juillet	130 917	11 008	141 925
Août	69 339	27 466	96 805
Septembre	91 588	33 037	124 625
Octobre	146 727	19 561	166 288
Novembre	125 909	23 061	148 970
Décembre	140 552	20 782	161 334
2022 ^(p)
Janvier
Février
Mars
Avril
Mai
Juin
Juillet
Août
Septembre
Octobre
Novembre
Décembre
2023 ^(p)
Janvier
Février
Mars
Avril
Mai
Juin
Juillet
Août
Septembre
Octobre
Novembre
Décembre
2024 ^(p)
Janvier
Février
Mars

Source : S.C.T.P

Tableau I.12.

TRAFIC DES MARCHANDISES ET VOYAGEURS

	2018	2019	2020	2021	2022		2023												2024		
	Total	Total	Total	Total	Juin	Déc	Janvier	Février	Mars	Avril	Mai	Juin	Juillet	Août	Septembre	Octobre	Novembre	Décembre	Janvier	Février	Mars
I. MANUTENTION DANS LES																					
PRINCIPAUX PORTS (tonnes)	1 641 719	1 747 398	1 831 888	1 870 931
I.1. Ports Maritime et fluvial																					
1. de Matadi	1 400 003	1 532 087	1 638 121	1 724 017
Entrées	1 166 858	1 308 588	1 391 637	1 443 455
Sorties	233 145	223 499	246 484	280 562
2. de Boma	101 989	96 765	92 265	43 125
Entrées	89 209	86 700	83 634	34 395
Sorties	12 780	10 065	8 631	8 730
3. de Kinshasa	139 727	118 546	101 502	103 789
Chargement	20 744	26 128	18 173	11 301
Déchargement	118 983	92 418	83 329	92 488
I.2. TRANSPORT (marchandises en tonne)	111 529	62 765	44 679	45 382
1. C.F.M.K.	94 065	46 430	37 818	35 925
Import	76 958	38 871	35 141	29 732
Export	8 670	6 086	2 139	5 965
Local	8 437	1 473	538	229
2. VOIES FLUVIALES	17 464	16 335	6 861	9 457
Montée	6 876	6 519	5 199	3 525
Descente	5 753	3 983	464	358
Cours de route	180	77	336	183
Inter-rives	4 655	5 756	862	5 391
II. TRAFIC VOYAGEURS (en nombre)	138 171	46 520	115 502	607 626
1. CHEMIN DE FER	114 333	-	105 642	605 358
- Chemins de fer Matadi-Kinshasa	30 437	-	2 837	0
- Chemins de fer Inter-Urbain	83 896	-	102 805	605 358
2. PORTS ET TRANSPORTS FLUVIALS	23 838	46 520	9 860	2 268

**TABLEAU I.13 : EVOLUTIONS DE L'INDICE DES PRIX A LA CONSOMMATION ET INFLATION DE KINSHASA
ETABLIS PAR L'INS**

(Décembre 2011 = 100) (1)

Evolution de l'indice de consommation des ménages à Kinshasa									
Année	Mois	Indice hebdomadaire	Inflation hebdomadaire	Indice annualisé	Inflation annualisée	Indice mensuel	Inflation mensuelle	Inflation en glissement annuel (fin période)	Inflation cumulée
2023	Janvier					1 282,78	2,748%		
	IV	1 282,78	0,223%	1775,879	42,243%			16,076%	2,748%
	Février					1 303,62	1,625%		
	IV	1 303,62	0,615%	1653,439	32,436%			17,381%	4,417%
	Mars					1 322,43	1,442%		
	V	1 322,43	0,218%	1571,586	25,880%			17,449%	5,923%
	Avril					1 335,93	1,021%		
	I	1 325,88	0,261%	1561,004	25,032%			17,187%	6,199%
	II	1 327,91	0,153%	1546,112	23,839%			17,142%	6,362%
	III	1 330,52	0,197%	1535,375	22,979%			17,135%	6,571%
	IV	1 335,93	0,407%	1535,747	23,009%			17,381%	7,005%
	Mai					1 346,48	0,789%		
	I	1 338,63	0,202%	1527,060	22,313%			17,380%	7,221%
	II	1 341,06	0,181%	1518,466	21,625%			17,350%	7,415%
	III	1 343,94	0,215%	1512,089	21,114%			17,295%	7,646%
	IV	1 346,48	0,189%	1505,373	20,576%			17,113%	7,849%
	Juin					1 378,20	2,356%		
	I	1 349,56	0,229%	1500,716	20,203%			16,954%	8,096%
	II	1 356,62	0,523%	1506,423	20,660%			17,261%	8,662%
	III	1 366,31	0,714%	1517,908	21,580%			17,821%	9,438%
	IV	1 369,86	0,260%	1514,246	21,287%			17,815%	9,722%
	V	1 378,20	0,609%	1521,399	21,860%			18,242%	10,390%
	Juillet					1 461,57	6,049%		
	I	1 399,07	1,514%	1554,653	24,524%			19,724%	12,062%
	II	1 456,63	4,114%	1662,450	33,158%			24,318%	16,672%
	III	1 459,21	0,177%	1651,351	32,269%			24,296%	16,879%
	IV	1 461,57	0,162%	1640,624	31,410%			24,221%	17,068%
	Août					1 475,15	0,929%		
	I	1 464,53	0,203%	1631,762	30,700%			24,218%	17,305%
	II	1 466,60	0,141%	1621,881	29,908%			24,000%	17,471%
	III	1 469,34	0,186%	1613,803	29,261%			23,876%	17,690%
	IV	1 472,34	0,205%	1606,679	28,691%			23,714%	17,931%
	V	1 475,15	0,191%	1599,666	28,129%			23,462%	18,156%
	Septembre					1 484,15	0,610%		
	I	1 478,47	0,225%	1593,850	27,663%			23,347%	18,421%
	II	1 480,59	0,144%	1586,560	27,079%			23,166%	18,591%
	III	1 482,31	0,116%	1579,091	26,481%			22,948%	18,729%
	IV	1 484,15	0,124%	1572,207	25,930%			22,788%	18,876%
	Octobre					1 495,31	0,752%		
	I	1 485,79	0,111%	1565,421	25,386%			22,635%	19,008%
	II	1 488,15	0,159%	1559,939	24,947%			22,528%	19,197%
	III	1 491,13	0,200%	1555,532	24,594%			22,471%	19,435%
	IV	1 495,31	0,281%	1552,856	24,380%			22,598%	19,771%
	Novembre					1 532,87	2,512%		
	I	1 500,79	0,366%	1551,861	24,300%			22,850%	20,209%
	II	1 505,63	0,323%	1550,138	24,162%			22,950%	20,597%
	III	1 508,06	0,161%	1545,675	23,804%			22,883%	20,791%
	IV	1 527,03	1,258%	1560,099	24,960%			24,163%	22,311%
	V	1 532,87	0,383%	1559,314	24,897%			24,305%	22,779%
	Décembre					1 559,24	1,720%		
	I	1 537,56	0,305%	1557,29	24,734%			24,393%	23,154%
	II	1 543,41	0,381%	1556,56	24,676%			24,439%	23,623%
III	1 550,25	0,443%	1556,84	24,699%			24,593%	24,170%	
IV	1 559,24	0,580%	1559,24	24,891%			24,891%	24,891%	
2024	Janvier					1 582,02	1,461%		
I	1 561,51	0,146%	1681,80	7,860%			24,841%	0,146%	
II	1 574,41	0,826%	2005,65	28,630%			24,086%	0,973%	
III	1 576,73	0,147%	1891,84	21,331%			23,189%	1,122%	
IV	1 582,02	0,335%	1882,76	20,749%			23,327%	1,461%	
Février					1 603,02	1,328%			
I	1 585,73	0,235%	1857,88	19,153%			23,343%	1,699%	
II	1 592,46	0,424%	1871,84	20,048%			23,653%	2,131%	
III	1 596,67	0,265%	1859,75	19,273%			23,233%	2,401%	
IV	1 599,79	0,195%	1842,43	18,162%			22,719%	2,601%	
V	1 603,02	0,202%	1829,79	17,351%			22,625%	2,808%	
Mars					1 620,9	1,118%			
I	1 605,66	0,164%	1816,19	16,479%			22,511%	2,977%	
II	1 607,97	0,144%	1803,43	15,661%			22,249%	3,126%	
III	1 614,36	0,397%	1812,59	16,248%			22,343%	3,535%	
IV	1 620,94	0,407%	1821,10	16,794%			22,573%	3,957%	

Source INS (Institut national des Statistiques)

TABLEAU I.14 : INDICES DES PRIX PAR FONCTIONS DE LA VILLE PROVINCE DE KINSHASA

Periodes		Produits alimentaires et boissons non alcoolisées	Boissons alcoolisées et tabac	Articles d'habillement et chaussures	Logement, eau, gaz, électricité et autres combustibles	Meubles, articles de ménage et entretien courant de la maison	Santé	Transports	Communications	Loisirs et culture	Enseignement	Restaurants et hôtels	Biens et services divers	Ensemble
		Indices	Indices	Indices	Indices	Indices	Indices	Indices	Indices	Indices	Indices	Indices	Indices	Indices
2023														
janvier														
	IV S4	1161,6	1202,4	1495,6	1344,9	1108,7	1389,8	1202,3	665,8	1629,1	1068,6	2520,0	2374,0	1282,785
Février														
	IV S8	1172,4	1217,2	1524,4	1378,1	1118,3	1414,3	1233,7	671,9	1669,8	1074,1	2613,7	2447,8	1303,624
Mars														
	I S9	1174,3	1217,4	1525,0	1386,5	1120,0	1418,5	1235,0	674,7	1676,1	1084,4	2627,3	2457,7	1307,259
	II S10	1175,6	1221,7	1533,7	1393,6	1122,8	1420,8	1240,3	676,5	1681,4	1085,7	2642,3	2462,1	1310,617
	III S11	1179,6	1223,5	1540,2	1399,8	1126,3	1423,8	1245,0	678,3	1684,7	1094,4	2650,9	2466,1	1315,329
	IV S12	1182,2	1224,4	1544,8	1405,9	1131,8	1426,7	1250,9	679,8	1687,5	1097,5	2664,1	2483,2	1319,544
	V S13	1184,3	1225,3	1552,0	1410,7	1134,5	1432,5	1251,1	681,2	1690,6	1098,4	2672,7	2487,2	1322,425
Avril														
	I S14	1187,5	1229,6	1554,6	1415,8	1135,4	1434,5	1254,1	682,7	1696,4	1099,6	2681,2	2494,6	1325,876
	II S15	1188,7	1229,8	1556,0	1420,0	1137,4	1437,9	1256,4	684,2	1699,2	1099,6	2687,4	2502,8	1327,909
	III S16	1190,4	1229,9	1558,1	1425,1	1144,8	1438,8	1258,7	685,7	1704,3	1099,6	2698,0	2509,6	1330,525
	IV S17	1194,7	1233,6	1569,7	1431,6	1152,4	1445,4	1264,8	687,5	1714,1	1101,2	2706,5	2515,9	1335,933
Mai														
	I S18	1196,3	1233,7	1573,1	1436,7	1153,8	1449,4	1267,3	689,0	1719,0	1101,7	2715,1	2527,4	1338,633
	II S19	1197,5	1234,2	1576,8	1439,9	1155,2	1452,1	1269,8	690,5	1726,4	1102,6	2728,6	2538,0	1341,060
	III S20	1199,0	1235,2	1580,8	1444,1	1159,2	1455,9	1272,4	693,0	1729,7	1103,3	2737,1	2555,3	1343,941
	IV S21	1200,7	1235,2	1584,4	1449,0	1159,4	1463,0	1272,5	694,5	1732,7	1105,0	2747,0	2562,0	1346,479
Juin														
	I S22	1202,5	1235,2	1591,2	1454,0	1166,8	1465,2	1275,0	696,0	1738,2	1106,3	2755,5	2569,5	1349,562
	II S23	1206,9	1236,9	1605,4	1461,1	1170,4	1470,4	1284,4	698,3	1753,9	1114,5	2782,1	2589,9	1356,622
	III S24	1212,3	1240,2	1615,8	1472,7	1202,2	1475,2	1292,4	703,0	1775,7	1118,5	2851,2	2614,9	1366,312
	IV S25	1214,3	1242,4	1627,6	1478,8	1203,6	1479,8	1295,3	704,5	1779,6	1119,9	2859,7	2621,1	1369,864
	V S26	1221,3	1247,3	1641,4	1487,0	1212,1	1485,3	1302,1	708,4	1796,3	1130,2	2875,6	2640,7	1378,201
Juillet														
	I S27	1235,4	1263,1	1665,5	1519,3	1228,5	1520,9	1321,4	719,6	1828,3	1145,5	2937,3	2696,2	1399,070
	II S28	1276,3	1291,0	1727,6	1606,2	1281,5	1589,6	1383,1	749,3	1913,1	1202,8	3101,7	2824,2	1456,628
	III S29	1279,4	1291,0	1729,7	1606,8	1284,6	1593,6	1383,3	750,9	1916,4	1203,7	3108,7	2831,7	1459,210
	IV S30	1281,1	1291,0	1734,3	1608,6	1284,6	1594,3	1385,8	751,5	1917,4	1203,7	3131,9	2833,4	1461,574
Août														
	I S31	1284,7	1291,0	1734,5	1608,7	1291,1	1597,5	1388,1	751,5	1918,8	1203,7	3141,9	2843,0	1464,535
	II S32	1286,6	1291,0	1735,2	1609,1	1299,6	1598,6	1392,6	751,5	1920,0	1203,7	3149,4	2846,2	1466,603
	III S33	1289,9	1291,1	1735,2	1611,7	1301,3	1598,6	1393,5	751,5	1920,9	1203,7	3164,6	2849,5	1469,338
	IV S34	1292,1	1291,1	1740,3	1616,9	1302,0	1598,6	1397,2	751,5	1923,2	1203,7	3173,5	2860,5	1472,343
	V S35	1293,6	1291,1	1744,4	1619,5	1304,8	1602,6	1403,2	752,2	1939,8	1203,7	3182,8	2870,0	1475,153
Septembre														
	I S36	1296,6	1291,1	1746,4	1622,2	1306,5	1603,2	1410,5	752,8	1944,3	1203,7	3190,4	2882,0	1478,468
	II S37	1298,2	1291,1	1747,7	1624,8	1308,5	1605,9	1413,4	752,8	1945,6	1203,7	3197,5	2892,6	1480,591
	III S38	1299,4	1291,1	1747,7	1627,3	1308,9	1610,0	1414,8	752,8	1947,4	1203,7	3205,9	2902,1	1482,309
	IV S39	1300,9	1291,1	1747,7	1629,0	1309,6	1610,0	1419,3	752,8	1947,4	1203,7	3221,2	2902,1	1484,150
Octobre														
	I S40	1302,4	1291,2	1747,7	1631,7	1309,6	1610,0	1423,9	752,8	1947,4	1203,7	3228,3	2902,1	1485,793
	II S41	1303,5	1291,2	1751,4	1640,8	1309,7	1610,0	1425,3	752,8	1947,9	1203,7	3236,5	2904,7	1488,149
	III S42	1305,2	1291,2	1755,0	1648,5	1310,9	1612,8	1427,4	754,3	1949,9	1209,2	3245,0	2908,7	1491,125
	IV S43	1306,7	1291,2	1762,5	1653,9	1312,2	1615,3	1448,4	755,8	1953,3	1209,2	3254,4	2915,3	1495,313
Novembre														
	I S44	1309,1	1295,6	1771,2	1661,8	1319,3	1624,8	1454,7	759,7	1961,1	1217,5	3279,9	2929,6	1500,787
	II S45	1311,9	1299,2	1781,2	1667,9	1323,4	1628,9	1462,5	761,2	1967,2	1218,9	3299,7	2943,3	1505,629
	III S46	1313,7	1299,3	1781,2	1668,1	1325,3	1634,4	1472,0	764,3	1969,0	1218,9	3307,5	2948,5	1508,058
	IV S47	1327,3	1341,3	1810,3	1688,0	1346,2	1664,1	1479,9	768,8	1994,1	1239,1	3377,1	2999,8	1527,030
	V S48	1330,9	1347,0	1822,7	1695,1	1348,2	1672,7	1487,8	770,6	2003,7	1241,8	3392,7	3017,6	1532,874
Décembre														
	I S49	1334,1	1348,0	1833,0	1698,0	1350,3	1673,7	1496,7	772,3	2007,5	1243,0	3414,1	3034,7	1537,556
	II S50	1337,8	1358,3	1842,9	1704,6	1354,9	1675,1	1504,5	773,8	2020,6	1244,2	3438,0	3058,1	1543,410
	III S51	1342,2	1369,1	1856,2	1712,5	1362,1	1684,9	1513,7	775,3	2041,9	1244,9	3460,3	3070,7	1550,245
	IV S52	1348,9	1380,4	1867,2	1721,7	1367,6	1694,0	1525,2	779,5	2060,5	1255,5	3489,2	3088,0	1559,238
janvier	2024													
	I S1	1350,2	1380,4	1867,2	1727,5	1367,6	1694,0	1532,0	779,5	2060,5	1255,5	3502,1	3088,0	1561,509
	II S2	1357,3	1392,0	1883,3	1743,9	1376,5	1723,4	1548,5	785,8	2075,0	1266,9	3571,9	3114,3	1574,4
	III S3	1359,5	1392,0	1883,6	1745,7	1376,7	1731,4	1549,2	787,8	2082,6	1266,9	3587,4	3114,4	1576,7
	IV S4	1361,8	1392,0	1895,1	1753,6	1378,6	1737,0	1559,8	789,3	2100,5	1269,0	3595,9	3140,5	1582,017
février														
	I S1	1365,0	1392,1	1895,5	1757,3	1382,5	1737,2	1564,3	789,9	2113,0	1269,9	3620,1	3147,6	1585,734
	II S2	1368,8	1392,2	1909,5	1770,3	1387,8	1742,1	1574,0	796,2	2126,0	1278,8	3633,2	3154,2	1592,461
	III S3	1370,8	1392,2	1916,6	1776,5	1393,2	1744,0	1584,0	797,6	2132,5	1283,7	3648,8	3162,0	1596,674
	IV S4	1373,4	1392,3	1916,6	1778,9	1395,7	1744,0	1593,1	799,1	2133,8	1284,6	3657,9	3172,6	1599,790
	IV S5	1374,7	1394,7	1920,7	1786,3	1398,6	1745,9	1599,4	800,6	2142,1	1288,3	3665,5	3179,3	1603,022
Mars														
	I S10	1376,6	1394,8	1921,8	1791,7	1400,1	1745,9	1605,4	800,6	2143,4	1288,3	3668,5	3189,8	1605,656
	II S11	1378,6	1394,8	1922,6	1793,7	1401,7	1746,3	1611,5	801,8	2145,8	1289,2	3673,2	3196,7	1607,973
	III S12	1383,4	1395,4	1935,6	1801,6	1410,0	1749,9	1617,9	804,1	2156,5	1293,4	3693,3	3207,5	1614,365
	IV S13	1386,3	1395,4	1948,4	1809,1	1415,9	1750,8	1630,4	806,2	2164,5	1304,2	3725,3	3229,4	1620,942

TABLEAU I.15 : VARIATIONS DE L'INDICE DES PRIX PAR FONCTIONS DE LA VILLE PROVINCE DE KINSHASA

(Décembre 2011 = 100) (1)

Périodes		Produits alimentaires et boissons non alcoolisées	Boissons alcoolisées et tabac	Articles d'habillement et chaussures	Logement, eau, gaz, électricité et autres combustibles	Meubles, articles de ménage et entretien courant de la maison	Santé	Transports	Communications	Loisirs et culture	Enseignement	Restaurants et hôtels	Biens et services divers	Ensemble
		Variations	Variations	Variations	Variations	Variations	Variations	Variations	Variations	Variations	Variations	Variations	Variations	Variations
2023														
janvier														
IV	S4	0,169%	0,046%	0,185%	0,298%	0,269%	0,103%	0,470%	0,122%	0,178%	0,000%	0,564%	0,225%	0,223%
Février														
IV	S8	0,307%	0,786%	0,994%	1,020%	0,329%	1,019%	0,540%	0,445%	1,022%	0,126%	0,853%	1,877%	0,615%
Mars														
I	S9	0,165%	0,012%	0,040%	0,609%	0,153%	0,299%	0,106%	0,418%	0,376%	0,957%	0,517%	0,405%	0,279%
II	S10	0,106%	0,359%	0,570%	0,516%	0,247%	0,161%	0,425%	0,263%	0,316%	0,125%	0,574%	0,177%	0,257%
III	S11	0,342%	0,142%	0,424%	0,440%	0,308%	0,206%	0,381%	0,264%	0,194%	0,804%	0,323%	0,162%	0,360%
IV	S12	0,223%	0,074%	0,300%	0,438%	0,497%	0,205%	0,477%	0,220%	0,168%	0,281%	0,500%	0,692%	0,320%
V	S13	0,177%	0,076%	0,467%	0,340%	0,235%	0,411%	0,016%	0,218%	0,185%	0,081%	0,321%	0,161%	0,218%
Avril														
I	S14	0,270%	0,355%	0,164%	0,361%	0,076%	0,135%	0,234%	0,219%	0,344%	0,107%	0,320%	0,299%	0,261%
II	S15	0,098%	0,012%	0,094%	0,302%	0,177%	0,238%	0,182%	0,219%	0,166%	0,000%	0,229%	0,326%	0,153%
III	S16	0,143%	0,004%	0,135%	0,353%	0,650%	0,064%	0,185%	0,218%	0,299%	0,000%	0,395%	0,274%	0,197%
IV	S17	0,362%	0,308%	0,745%	0,458%	0,670%	0,460%	0,485%	0,260%	0,574%	0,150%	0,317%	0,252%	0,407%
Mai														
I	S18	0,131%	0,004%	0,218%	0,356%	0,117%	0,273%	0,203%	0,216%	0,285%	0,042%	0,316%	0,457%	0,202%
II	S19	0,103%	0,037%	0,231%	0,222%	0,121%	0,191%	0,194%	0,217%	0,429%	0,081%	0,498%	0,419%	0,181%
III	S20	0,130%	0,081%	0,257%	0,292%	0,350%	0,263%	0,205%	0,370%	0,189%	0,061%	0,313%	0,682%	0,215%
IV	S21	0,136%	0,004%	0,225%	0,343%	0,017%	0,482%	0,010%	0,216%	0,177%	0,155%	0,359%	0,260%	0,189%
Juin														
I	S22	0,156%	0,004%	0,429%	0,343%	0,635%	0,153%	0,196%	0,214%	0,316%	0,123%	0,311%	0,292%	0,229%
II	S23	0,366%	0,135%	0,894%	0,491%	0,309%	0,355%	0,735%	0,332%	0,906%	0,736%	0,965%	0,794%	0,523%
III	S24	0,443%	0,269%	0,646%	0,790%	2,718%	0,327%	0,623%	0,663%	1,239%	0,366%	2,482%	0,968%	0,714%
IV	S25	0,170%	0,170%	0,734%	0,417%	0,111%	0,310%	0,225%	0,214%	0,223%	0,121%	0,300%	0,234%	0,260%
V	S26	0,571%	0,398%	0,848%	0,557%	0,713%	0,374%	0,523%	0,560%	0,938%	0,918%	0,555%	0,748%	0,609%
Juillet														
I	S27	1,155%	1,266%	1,464%	2,171%	1,349%	2,398%	1,483%	1,582%	1,780%	1,357%	2,147%	2,101%	1,514%
II	S28	3,315%	2,211%	3,731%	5,720%	4,314%	4,518%	4,666%	4,121%	4,637%	4,998%	5,598%	4,750%	4,114%
III	S29	0,239%	0,000%	0,120%	0,035%	0,242%	0,248%	0,015%	0,172%	0,074%	0,074%	0,225%	0,263%	0,177%
IV	S30	0,136%	0,003%	0,267%	0,116%	0,001%	0,048%	0,181%	0,083%	0,055%	0,000%	0,747%	0,063%	0,162%
Août														
I	S31	0,275%	0,000%	0,013%	0,006%	0,504%	0,196%	0,166%	0,000%	0,071%	0,000%	0,319%	0,339%	0,203%
II	S32	0,151%	0,000%	0,041%	0,021%	0,659%	0,073%	0,329%	0,000%	0,063%	0,000%	0,236%	0,110%	0,141%
III	S33	0,257%	0,002%	0,000%	0,163%	0,136%	0,000%	0,065%	0,000%	0,048%	0,000%	0,485%	0,118%	0,186%
IV	S34	0,171%	0,000%	0,289%	0,325%	0,048%	0,000%	0,262%	0,000%	0,115%	0,000%	0,281%	0,384%	0,205%
V	S35	0,117%	0,003%	0,236%	0,161%	0,220%	0,251%	0,427%	0,082%	0,867%	0,000%	0,291%	0,333%	0,191%
Septembre														
I	S36	0,231%	0,000%	0,117%	0,163%	0,127%	0,036%	0,526%	0,082%	0,228%	0,000%	0,241%	0,417%	0,225%
II	S37	0,121%	0,001%	0,072%	0,161%	0,158%	0,166%	0,199%	0,000%	0,070%	0,000%	0,222%	0,370%	0,144%
III	S38	0,091%	0,000%	0,000%	0,152%	0,024%	0,258%	0,099%	0,000%	0,090%	0,000%	0,264%	0,326%	0,116%
IV	S39	0,121%	0,002%	0,000%	0,106%	0,057%	0,000%	0,323%	0,000%	0,000%	0,000%	0,476%	0,000%	0,124%
Octobre														
I	S40	0,110%	0,003%	0,000%	0,165%	0,000%	0,000%	0,321%	0,000%	0,000%	0,000%	0,220%	0,000%	0,111%
II	S41	0,089%	0,002%	0,217%	0,562%	0,011%	0,000%	0,100%	0,000%	0,027%	0,000%	0,254%	0,090%	0,159%
III	S42	0,129%	0,001%	0,205%	0,465%	0,087%	0,171%	0,149%	0,200%	0,101%	0,457%	0,264%	0,137%	0,200%
IV	S43	0,115%	0,002%	0,422%	0,333%	0,102%	0,158%	1,466%	0,197%	0,177%	0,000%	0,287%	0,228%	0,281%
Novembre														
I	S44	0,181%	0,334%	0,499%	0,473%	0,541%	0,584%	0,439%	0,525%	0,400%	0,692%	0,786%	0,489%	0,366%
II	S45	0,213%	0,284%	0,563%	0,368%	0,310%	0,255%	0,533%	0,197%	0,310%	0,111%	0,602%	0,469%	0,323%
III	S46	0,138%	0,000%	0,000%	0,015%	0,145%	0,336%	0,654%	0,410%	0,093%	0,000%	0,238%	0,177%	0,161%
IV	S47	1,036%	3,234%	1,633%	1,189%	1,573%	1,816%	0,537%	0,587%	1,272%	1,656%	2,103%	1,738%	1,258%
V	S48	0,276%	0,430%	0,687%	0,423%	0,148%	0,519%	0,531%	0,231%	0,482%	0,219%	0,462%	0,593%	0,383%
Décembre														
I	S49	0,238%	0,074%	0,560%	0,170%	0,160%	0,062%	0,598%	0,221%	0,188%	0,095%	0,633%	0,566%	0,305%
II	S50	0,275%	0,765%	0,542%	0,387%	0,336%	0,083%	0,518%	0,194%	0,653%	0,095%	0,699%	0,774%	0,381%
III	S51	0,331%	0,792%	0,723%	0,467%	0,532%	0,581%	0,612%	0,193%	1,054%	0,058%	0,650%	0,412%	0,443%
IV	S52	0,502%	0,823%	0,590%	0,536%	0,403%	0,545%	0,759%	0,538%	0,913%	0,853%	0,834%	0,563%	0,580%
Janvier 2024														
I	S1	0,096%	0,002%	0,000%	0,338%	0,000%	0,000%	0,449%	0,000%	0,000%	0,000%	0,370%	0,000%	0,146%
II	S2	0,521%	0,843%	0,862%	0,946%	0,656%	1,735%	1,077%	0,810%	0,702%	0,912%	1,993%	0,850%	0,826%
III	S3	0,165%	0,000%	0,021%	0,102%	0,013%	0,462%	0,046%	0,261%	0,368%	0,000%	0,432%	0,004%	0,147%
IV	S4	0,168%	0,001%	0,606%	0,458%	0,140%	0,323%	0,681%	0,190%	0,862%	0,160%	0,238%	0,838%	0,335%
Février														
I	S1	0,235%	0,005%	0,024%	0,206%	0,280%	0,010%	0,292%	0,078%	0,595%	0,071%	0,672%	0,226%	0,235%
II	S2	0,279%	0,005%	0,739%	0,742%	0,387%	0,282%	0,617%	0,786%	0,611%	0,701%	0,362%	0,210%	0,424%
III	S3	0,144%	0,004%	0,372%	0,348%	0,385%	0,111%	0,637%	0,186%	0,307%	0,387%	0,430%	0,245%	0,265%
IV	S4	0,191%	0,002%	0,000%	0,136%	0,183%	0,000%	0,576%	0,187%	0,061%	0,069%	0,249%	0,337%	0,195%
V	S5	0,099%	0,176%	0,212%	0,416%	0,204%	0,110%	0,396%	0,188%	0,389%	0,287%	0,210%	0,209%	0,202%
Mars														
I	S10	0,136%	0,004%	0,059%	0,302%	0,107%	0,000%	0,375%	0,000%	0,062%	0,000%	0,081%	0,332%	0,164%
II	S11	0,146%	0,005%	0,039%	0,113%	0,117%	0,022%	0,379%	0,141%	0,112%	0,069%	0,128%	0,215%	0,144%
III	S12	0,347%	0,040%	0,675%	0,443%	0,595%	0,205%	0,394%	0,287%	0,499%	0,330%	0,547%	0,337%	0,397%
IV	S13	0,212%	0,000%	0,664%	0,413%	0,413%	0,056%	0,773%	0,262%	0,371%	0,833%	0,866%	0,685%	0,407%

Source INS (Institut national des Statistiques)

**TABLEAU I.16 : EVOLUTIONS DE L' INDICE DES PRIX A LA CONSOMMATION ET INFLATIONS NATIONALES
ETABLIS PAR L'INS**

Evolution de l'indice national des prix à la de consommation des ménages										
Année	Mois et semaine	Indice hebdomadaire	Inflation hebdomadaire	Inflation cumulée	Indice annualisé	Inflation annualisée	Indice mensuel	Inflation mensuelle	Inflation en glissement annuel	
2023	Janvier						344,52	2,544%		
	IV	344,52	0,236%	2,544%	465,750	38,627%			15,467%	
	Février						350,00	1,590%		
	IV	350,00	0,574%	4,175%	438,291	30,454%			16,819%	
	Mars						355,16	1,475%		
	V	355,16	0,242%	5,711%	419,554	24,877%			16,894%	
	Avril						358,75	1,010%		
	I	356,15	0,277%	6,004%	417,215	24,181%			16,703%	
	II	356,67	0,146%	6,159%	413,321	23,022%			16,639%	
	III	357,39	0,203%	6,374%	410,698	22,242%			16,635%	
	IV	358,75	0,380%	6,779%	410,616	22,217%			16,867%	
	Mai							361,59	0,793%	
	I	359,51	0,213%	7,006%	408,562	21,606%			16,897%	
	II	360,23	0,201%	7,221%	406,607	21,024%			16,868%	
	III	360,97	0,204%	7,440%	404,887	20,512%			16,774%	
	IV	361,59	0,173%	7,626%	403,029	19,959%			16,568%	
	Juin							369,88	2,292%	
	I	362,43	0,232%	7,876%	401,908	19,625%			16,421%	
	II	364,26	0,505%	8,421%	403,356	20,056%			16,729%	
	III	366,82	0,702%	9,182%	406,412	20,966%			17,287%	
	IV	367,70	0,240%	9,445%	405,348	20,649%			17,300%	
	V	369,88	0,593%	10,093%	407,215	21,205%			17,700%	
	Juillet							391,31	5,792%	
	I	374,97	1,375%	11,607%	415,102	23,552%			19,022%	
	II	390,00	4,010%	16,082%	443,183	31,910%			23,483%	
	III	390,72	0,184%	16,295%	440,418	31,087%			23,434%	
	IV	391,31	0,150%	16,470%	437,597	30,248%			23,339%	
	Août							394,69	0,865%	
	I	391,95	0,164%	16,661%	435,078	29,498%			23,253%	
	II	392,55	0,153%	16,839%	432,650	28,775%			23,080%	
	III	393,20	0,166%	17,034%	430,473	28,127%			22,953%	
	IV	393,98	0,197%	17,265%	428,637	27,581%			22,838%	
	V	394,69	0,181%	17,477%	426,810	27,037%			22,618%	
	Septembre							396,82	0,539%	
	I	395,49	0,202%	17,714%	425,219	26,564%			22,496%	
	II	396,00	0,130%	17,867%	423,291	25,990%			22,294%	
	III	396,40	0,101%	17,986%	421,308	25,399%			22,065%	
	IV	396,82	0,105%	18,110%	419,457	24,848%			21,862%	
	Octobre							399,69	0,725%	
	I	397,23	0,103%	18,231%	417,692	24,323%			21,689%	
	II	397,86	0,161%	18,422%	416,329	23,917%			21,605%	
	III	398,69	0,208%	18,668%	415,277	23,604%			21,585%	
	IV	399,69	0,251%	18,966%	414,489	23,370%			21,658%	
	Novembre							409,01	2,330%	
	I	401,03	0,333%	19,363%	414,141	23,266%			21,828%	
	II	402,28	0,314%	19,737%	413,715	23,139%			21,926%	
	III	402,91	0,157%	19,925%	412,577	22,801%			21,878%	
	IV	407,33	1,095%	21,238%	415,758	23,747%			22,955%	
	V	409,01	0,412%	21,738%	415,765	23,750%			23,171%	
	Décembre							415,77	1,653%	
	I	410,34	0,325%	22,134%	415,391	23,638%			23,288%	
	II	411,77	0,349%	22,560%	415,132	23,561%			23,341%	
III	413,48	0,415%	23,068%	415,161	23,570%			23,467%		
IV	415,77	0,555%	23,751%	415,768	23,751%			23,751%		
2024	Janvier						421,49	1,376%		
I	416,33	0,135%	0,135%	445,929	7,254%			23,702%		
II	419,44	0,747%	0,882%	522,446	25,658%			22,965%		
III	420,12	0,163%	1,047%	498,040	19,788%			22,232%		
IV	421,49	0,325%	1,376%	496,595	19,440%			22,341%		
Février							427,11	1,333%		
I	422,33	0,200%	1,579%	489,333	17,694%			22,305%		
II	423,96	0,386%	1,971%	492,399	18,431%			22,571%		
III	425,38	0,334%	2,312%	492,703	18,504%			22,235%		
IV	426,13	0,177%	2,493%	487,930	17,356%			21,752%		
V	427,11	0,229%	2,728%	485,709	16,822%			21,697%		
Mars							431,59	1,048%		
I	427,71	0,141%	2,873%	481,742	15,868%			21,545%		
II	428,44	0,170%	3,048%	479,168	15,249%			21,290%		
III	429,86	0,331%	3,389%	480,358	15,535%			21,325%		
IV	431,59	0,402%	3,805%	482,745	16,109%			21,519%		

Source INS (Institut national des Statistiques)

TABLEAU I.17 : INDICE DES PRIX A LA CONSOMMATION NATIONAL PAR FONCTIONS

(Décembre 2011 = 100) (1)

Périodes		Produits alimentaires et boissons non alcoolisées	Boissons alcoolisées et tabac	Articles d'habillement et chaussures	Logement, eau, gaz, électricité et autres combustibles	Meubles, articles de ménage et entretien courant de la maison	Santé	Transports	Communications	Loisirs et culture	Enseignement	Restaurants et hôtels	Biens et services divers	INDICE GLOBAL
		Indices	Indices	Indices	Indices	Indices	Indices	Indices	Indices	Indices	Indices	Indices	Indices	Indices
2023														
Janvier														
IV	S4	320,78	226,6	346,7	791,1	271,3	415,0	299,5	260,5	278,5	343,7	480,0	464,9	344,52
Février														
IV	S8	324,76	230,0	354,2	808,3	277,1	431,8	305,8	265,4	284,3	354,1	498,7	471,2	350,00
Mars														
V	S13	329,07	233,2	359,9	817,2	282,6	445,9	309,9	271,2	287,9	360,8	511,7	481,5	355,16
Avril														
I	S14	330,13	233,5	360,4	817,5	283,9	446,8	310,1	272,1	288,5	361,4	514,4	483,2	356,15
II	S15	330,55	233,6	360,5	819,1	284,6	447,5	310,9	273,0	289,4	361,4	516,0	483,9	356,67
III	S16	331,13	233,6	361,6	821,4	285,0	448,7	311,2	273,4	290,2	361,6	518,0	485,8	357,39
IV	S17	332,27	234,2	363,7	824,1	286,6	450,3	311,9	275,1	292,5	362,9	521,2	488,3	358,75
Mai														
I	S18	332,82	234,2	364,2	826,4	287,9	451,8	312,6	276,0	293,9	363,0	523,2	490,5	359,51
II	S19	333,28	234,3	364,8	828,9	288,3	453,1	314,9	276,9	294,0	364,8	525,1	492,4	360,23
III	S20	333,79	234,6	366,0	831,3	289,1	454,2	315,5	277,8	295,1	365,0	527,7	494,2	360,97
IV	S21	334,34	234,8	366,6	832,6	290,0	455,0	315,5	278,7	295,9	365,3	528,7	495,9	361,59
Juin														
I	S22	335,11	234,9	367,0	834,1	291,7	455,5	316,0	278,8	296,5	365,6	529,4	498,3	362,43
II	S23	336,52	236,0	368,3	839,7	294,0	459,3	318,6	280,5	297,3	368,6	533,9	501,7	364,26
III	S24	338,74	236,9	371,0	845,7	297,6	462,8	320,7	281,9	299,1	372,8	538,9	505,8	366,82
IV	S25	339,43	237,2	372,3	848,1	298,6	463,8	321,3	282,8	299,6	375,5	542,1	507,6	367,70
V	S26	341,44	238,2	374,4	853,7	301,1	466,0	323,0	284,3	301,2	377,4	545,9	510,2	369,88
Juillet														
I	S27	345,06	241,0	379,7	872,6	307,4	476,5	330,5	291,5	305,8	386,7	555,6	519,2	374,97
II	S28	358,08	247,0	398,9	916,2	323,0	496,3	349,4	300,5	316,8	402,6	573,3	537,2	390,00
III	S29	358,64	247,2	399,2	918,9	323,4	497,7	350,4	301,4	317,3	403,1	575,6	538,6	390,72
IV	S30	359,15	247,3	399,7	919,6	324,1	498,0	352,6	302,3	318,3	403,1	576,6	538,7	391,31
Août														
I	S31	359,78	247,3	399,9	920,6	324,8	498,3	353,4	302,3	319,1	403,1	578,6	539,6	391,95
II	S32	360,37	247,3	399,9	922,1	325,0	498,9	354,4	302,3	319,7	403,1	580,3	540,4	392,55
III	S33	361,04	247,4	399,9	924,2	325,5	498,9	354,7	302,3	319,7	403,1	583,4	540,7	393,20
IV	S34	361,85	247,5	400,8	925,2	326,6	499,3	354,8	302,3	320,6	403,1	584,0	541,9	393,98
V	S35	362,46	247,6	402,1	927,0	327,4	499,6	355,8	302,5	321,2	403,1	585,2	542,9	394,69
Septembre														
I	S36	363,21	247,7	402,2	928,6	328,3	500,8	356,7	302,7	321,9	403,1	587,3	544,3	395,49
II	S37	363,68	247,9	402,3	929,6	329,0	501,3	357,1	302,7	322,0	403,1	589,5	545,6	396,00
III	S38	364,05	247,9	402,3	929,8	329,2	502,1	357,9	302,7	322,3	403,1	591,5	546,5	396,40
IV	S39	364,45	247,9	402,3	930,3	330,2	502,1	358,7	302,7	322,4	403,1	594,7	546,5	396,82
Octobre														
I	S40	364,89	247,9	402,3	932,2	330,2	502,1	359,0	302,7	322,4	403,1	595,6	546,5	397,23
II	S41	365,49	247,9	402,3	934,7	330,2	502,1	359,8	302,7	322,8	403,1	597,7	547,5	397,86
III	S42	366,21	248,1	403,8	935,8	330,7	502,4	361,1	303,6	323,7	403,9	599,9	549,0	398,69
IV	S43	366,91	248,2	404,6	939,2	331,5	503,5	365,1	304,4	323,8	404,7	604,8	549,6	399,69
Novembre														
I	S44	368,00	248,6	405,9	942,2	332,5	505,8	367,5	305,4	325,9	406,0	608,6	551,5	401,03
II	S45	368,91	249,0	407,5	946,4	334,0	506,5	369,7	306,3	328,1	407,4	612,3	553,6	402,28
III	S46	369,51	249,0	407,6	946,9	334,3	507,4	370,3	307,4	329,2	407,6	613,8	555,4	402,91
IV	S47	373,18	250,9	411,9	958,3	341,2	510,4	374,6	309,2	332,5	410,6	626,1	564,1	407,33
V	S48	374,79	251,4	413,8	961,9	342,2	512,5	376,2	310,7	333,7	411,6	629,8	565,9	409,01
Décembre														
I	S49	376,00	251,6	415,3	964,6	343,1	514,7	378,5	311,5	334,8	412,2	632,6	567,3	410,34
II	S50	377,09	252,2	417,9	968,1	344,2	515,7	380,9	312,4	337,8	413,0	635,0	570,1	411,77
III	S51	378,36	252,7	421,8	972,3	346,1	517,7	383,2	313,3	338,9	413,2	639,1	574,0	413,48
IV	S52	380,38	253,4	425,9	977,5	348,4	521,1	386,0	314,2	340,5	415,1	645,0	575,5	415,77
Janvier 2024														
I	S1	380,79	253,8	425,9	980,3	348,4	521,1	388,4	314,2	340,5	415,1	648,0	575,5	416,33
II	S2	383,23	255,6	432,5	989,5	350,3	524,1	392,6	316,8	344,5	420,7	653,9	579,0	419,44
III	S3	383,85	255,6	432,5	992,1	350,4	525,8	392,7	317,4	345,5	420,7	657,1	580,1	420,12
IV	S4	384,96	255,8	435,6	994,8	352,1	527,5	394,2	318,3	345,9	422,7	659,1	582,8	421,49
Février														
I	S1	385,52	255,8	435,9	997,4	353,6	528,4	397,1	318,5	347,8	422,7	661,7	584,1	422,33
II	S2	386,93	256,0	438,6	999,8	355,4	530,3	400,4	320,0	348,5	424,9	665,6	586,0	423,96
III	S3	388,25	256,3	440,0	1003,0	356,9	532,2	401,0	320,9	349,6	425,5	669,5	587,8	425,38
IV	S4	388,89	256,4	440,2	1003,8	356,9	532,2	402,9	321,8	350,5	425,5	671,2	590,9	426,13
V	S5	389,56	256,7	440,7	1008,7	358,1	533,3	405,0	322,6	352,3	425,6	674,4	592,0	427,11
Mars														
I	S10	390,05	256,8	440,8	1012,7	358,7	533,3	405,1	322,7	353,2	425,6	675,3	593,0	427,71
II	S11	390,72	257,2	441,0	1013,4	359,5	534,5	407,1	323,1	353,2	425,8	676,2	594,2	428,44
III	S12	391,68	258,0	443,2	1018,6	361,3	536,1	409,3	324,0	354,6	426,9	679,3	597,7	429,86
IV	S13	392,91	258,3	444,3	1024,1	364,1	539,9	412,2	324,9	356,6	430,9	685,2	600,6	431,59

TABLEAU I.18 : VARIATIONS DE L'INDICE DES PRIX NATIONAL PAR FONCTIONS

Périodes		Produits alimentaires et boissons non alcoolisées	Boissons alcoolisées et tabac	Articles d'habillement et chaussures	Logement eau, gaz, électricité et autres combustibles	Meubles, articles de ménage et entretien courant de la maison	Santé	Transports	Communications	Loisirs et culture	Enseignement	Restaurants et hôtels	Biens et services divers	INDICE GLOBAL
		Variations	Variations	Variations	Variations	Variations	Variations	Variations	Variations	Variations	Variations	Variations	Variations	Variations
	2023													
Janvier														
	IV S4	0,214	0,182	0,032	0,250	0,373	0,524	0,369	0,169	0,492	0,000	0,557	0,222	0,236
Février														
	IV S8	0,408	0,965	1,142	0,763	0,491	1,893	0,312	1,327	0,692	1,474	2,140	0,473	0,574
Mars														
	V S13	0,227	0,137	0,379	0,085	0,203	0,650	0,075	0,325	0,241	0,363	0,544	0,388	0,242
Avril														
	I S14	0,319	0,114	0,125	0,033	0,451	0,186	0,077	0,324	0,208	0,168	0,526	0,363	0,277
	II S15	0,129	0,047	0,031	0,202	0,274	0,165	0,232	0,316	0,301	0,000	0,309	0,145	0,146
	III S16	0,174	0,029	0,300	0,272	0,134	0,266	0,112	0,159	0,288	0,046	0,393	0,384	0,203
	IV S17	0,346	0,237	0,578	0,338	0,547	0,350	0,219	0,643	0,773	0,360	0,620	0,523	0,380
Mai														
	I S18	0,164	0,000	0,140	0,273	0,472	0,342	0,228	0,319	0,483	0,046	0,382	0,451	0,213
	II S19	0,139	0,060	0,168	0,304	0,117	0,281	0,740	0,318	0,042	0,493	0,375	0,379	0,201
	III S20	0,154	0,131	0,323	0,291	0,287	0,248	0,184	0,317	0,352	0,046	0,493	0,380	0,204
	IV S21	0,164	0,046	0,189	0,155	0,297	0,172	0,005	0,316	0,286	0,090	0,180	0,340	0,173
Juin														
	I S22	0,231	0,045	0,101	0,178	0,613	0,121	0,162	0,051	0,196	0,092	0,136	0,470	0,232
	II S23	0,422	0,476	0,351	0,669	0,787	0,820	0,825	0,623	0,286	0,809	0,856	0,696	0,505
	III S24	0,660	0,408	0,730	0,723	1,225	0,782	0,636	0,478	0,601	1,133	0,927	0,815	0,702
	IV S25	0,202	0,131	0,340	0,281	0,308	0,201	0,216	0,311	0,158	0,725	0,596	0,344	0,240
	V S26	0,591	0,401	0,583	0,659	0,863	0,478	0,525	0,559	0,527	0,514	0,699	0,512	0,593
Juillet														
	I S27	1,062	1,163	1,402	2,214	2,076	2,255	2,319	2,532	1,536	2,467	1,788	1,776	1,375
	II S28	3,772	2,486	5,052	4,993	5,075	4,158	5,708	3,087	3,587	4,103	3,173	3,461	4,010
	III S29	0,157	0,104	0,083	0,294	0,136	0,279	0,278	0,282	0,167	0,127	0,406	0,255	0,184
	IV S30	0,143	0,021	0,135	0,075	0,195	0,056	0,651	0,291	0,321	0,000	0,181	0,019	0,150
Août														
	I S31	0,174	0,000	0,040	0,116	0,244	0,062	0,222	0,000	0,248	0,000	0,343	0,178	0,164
	V S35	0,168	0,029	0,324	0,196	0,247	0,070	0,283	0,069	0,192	0,000	0,199	0,196	0,181
Septembre														
	I S36	0,208	0,049	0,017	0,175	0,269	0,238	0,250	0,072	0,205	0,000	0,367	0,256	0,202
	II S37	0,128	0,082	0,020	0,112	0,200	0,097	0,103	0,000	0,037	0,000	0,368	0,239	0,130
	III S38	0,102	0,000	0,000	0,020	0,070	0,149	0,223	0,000	0,094	0,000	0,344	0,159	0,101
	IV S39	0,110	0,000	0,000	0,049	0,285	0,000	0,234	0,000	0,012	0,000	0,539	0,000	0,105
Octobre														
	I S40	0,121	0,000	0,000	0,201	0,000	0,000	0,089	0,000	0,000	0,000	0,156	0,000	0,103
	II S41	0,163	0,016	0,012	0,271	0,017	0,000	0,219	0,000	0,134	0,000	0,349	0,196	0,161
	III S42	0,199	0,083	0,365	0,124	0,146	0,060	0,350	0,290	0,269	0,198	0,361	0,258	0,208
	IV S43	0,189	0,041	0,211	0,361	0,232	0,219	1,116	0,289	0,037	0,198	0,820	0,126	0,251
Novembre														
	I S44	0,297	0,165	0,326	0,315	0,310	0,458	0,664	0,300	0,641	0,318	0,627	0,337	0,333
	II S45	0,247	0,133	0,394	0,446	0,457	0,142	0,597	0,308	0,695	0,358	0,608	0,381	0,314
	III S46	0,163	0,000	0,010	0,052	0,103	0,179	0,162	0,360	0,339	0,044	0,247	0,327	0,157
	IV S47	0,994	0,790	1,055	1,205	2,063	0,584	1,165	0,594	1,003	0,736	2,004	1,572	1,095
	V S48	0,432	0,167	0,461	0,374	0,267	0,422	0,424	0,463	0,342	0,234	0,594	0,319	0,412
Décembre														
	I S49	0,320	0,109	0,377	0,288	0,267	0,430	0,593	0,283	0,329	0,151	0,443	0,235	0,325
	II S50	0,292	0,227	0,619	0,358	0,324	0,193	0,651	0,282	0,900	0,190	0,375	0,492	0,349
	III S51	0,336	0,214	0,921	0,440	0,566	0,390	0,608	0,281	0,324	0,041	0,655	0,686	0,415
	IV S52	0,533	0,277	0,979	0,531	0,653	0,650	0,712	0,280	0,480	0,470	0,918	0,275	0,555
Janvier	2024													
	I S1	0,110	0,126	0,012	0,286	0,000	0,000	0,638	0,000	0,000	0,000	0,459	0,000	0,135
	II S2	0,640	0,747	1,550	0,936	0,563	0,583	1,082	0,838	1,187	1,350	0,914	0,601	0,747
	III S3	0,161	0,000	0,000	0,261	0,009	0,318	0,015	0,182	0,271	0,000	0,486	0,193	0,163
	IV S4	0,290	0,042	0,696	0,278	0,481	0,324	0,393	0,277	0,123	0,474	0,303	0,465	0,325
Février														
	I S1	0,146	0,012	0,069	0,258	0,438	0,175	0,734	0,068	0,540	0,010	0,404	0,223	0,200
	II S2	0,365	0,067	0,624	0,242	0,504	0,362	0,813	0,475	0,217	0,511	0,580	0,315	0,386
	III S3	0,343	0,141	0,333	0,322	0,432	0,359	0,159	0,274	0,302	0,145	0,589	0,316	0,334
	IV S4	0,165	0,019	0,032	0,074	0,003	0,000	0,483	0,274	0,259	0,000	0,263	0,526	0,177
	V S5	0,170	0,144	0,114	0,494	0,328	0,206	0,508	0,273	0,517	0,022	0,474	0,183	0,229
Mars														
	I S10	0,126	0,031	0,018	0,393	0,178	0,000	0,032	0,020	0,257	0,000	0,128	0,166	0,141
	II S11	0,173	0,148	0,045	0,066	0,198	0,227	0,500	0,132	0,014	0,039	0,142	0,209	0,170
	III S12	0,244	0,307	0,499	0,519	0,504	0,287	0,527	0,272	0,371	0,268	0,458	0,589	0,331
	IV S13	0,313	0,118	0,250	0,538	0,790	0,706	0,704	0,282	0,576	0,933	0,866	0,479	0,402

Tableau I.19 : INDICES DES PRIX DE DETAIL ETABLIS PAR L'IRES

(base : décembre 2014 = 100)(1)

PERIODES	PRIX AUX MARCHES				PRIX DANS LES MAGASINS		
	Alimentation	Habillement	Articles divers	Indice Général	Alimentation	Articles divers	Indice Général
2015	101,5	103,3	103,0	102,1	100,2	100,8	100,3
2016	104,9	108,7	115,9	107,7	101,2	103,6	101,3
2017	113,4	120,6	139,2	119,6	104,1	132,7	106,1
2018	123,6	127,2	157,2	130,7	108,1	150,9	111,1
2019	127,9	128,6	162,9	134,9	109,3	157,7	112,7
2020	133,4	130,2	168,9	139,9	111,0	163,4	114,6
2021	141,6	133,7	180,0	150,4	112,8	170,3	116,8
Janvier	137,2	132,2	173,7	143,7	111,9	167,2	115,7
Février	137,7	132,6	174,7	144,2	112,0	167,6	115,9
Mars	138,2	132,9	175,9	144,9	112,1	168,2	116,0
Avril	139,3	133,2	176,3	145,7	112,3	169,2	116,2
Mai	140,4	133,4	176,9	146,6	112,4	169,8	116,4
Juin	141,6	133,6	177,8	147,6	112,5	170,7	116,6
Juillet	142,6	133,9	180,3	148,6	112,8	170,8	116,8
Août	143,0	134,1	181,7	149,3	113,1	171,0	117,1
Septembre	143,6	134,4	183,6	150,1	113,3	171,3	117,4
Octobre	144,4	134,6	184,6	150,8	113,5	171,7	117,6
Novembre	145,0	134,8	186,6	151,6	113,8	172,4	117,8
Décembre	145,9	135,1	187,9	152,5	114,0	173,8	118,1
2022	151,9	137,0	193,2	157,7	115,6	178,8	120,0
Janvier	146,5	135,4	188,4	153,0	114,2	174,3	118,3
Février	147,1	135,9	188,8	153,6	114,3	174,8	118,5
Mars	147,8	136,1	189,9	154,3	114,5	175,3	118,8
Avril	149,0	136,4	191,0	155,3	114,8	175,6	119,1
Mai	150,2	136,6	191,8	156,3	115,2	177,1	119,5
Juin	151,4	136,9	192,1	157,2	115,4	179,4	119,9
Juillet	152,7	137,2	192,5	158,1	115,7	180,6	120,2
Août	153,6	137,5	194,6	159,2	115,9	180,7	120,4
Septembre	154,7	137,7	195,7	160,2	116,3	180,9	120,8
Octobre	155,8	137,9	196,5	161,1	116,7	181,2	121,2
Novembre	156,3	138,3	198,2	161,7	116,9	182,1	121,4
Décembre	157,3	138,7	199,5	162,7	117,1	183,3	121,7
2023	164,5	140,5	208,0	169,3	119,0	186,5	123,7
Janvier	158,5	138,9	200,3	163,7	117,4	183,6	122,0
Février	159,3	139,2	202,0	164,6	117,7	183,7	122,3
Mars	160,5	139,4	204,0	165,7	118,0	183,9	122,6
Avril	161,7	139,5	205,5	166,8	118,4	184,2	122,9
Mai	162,6	139,6	206,6	167,7	118,6	185,5	123,3
Juin	163,7	140,1	207,5	168,6	118,9	187,1	123,6
Juillet	165,0	140,9	207,9	169,6	119,2	187,3	123,9
Août	166,1	141,1	209,4	170,7	119,4	187,4	124,2
Septembre	167,5	141,5	210,8	171,9	119,7	188,2	124,5
Octobre	168,4	141,7	212,7	172,9	119,9	188,7	124,7
Novembre	169,8	142,1	214,0	174,1	120,3	189,1	125,1
Décembre	171,5	142,3	215,1	175,4	120,5	189,7	125,3
2024	172,9	142,5	217,3	176,8	120,8	190,0	125,6
Janvier	172,9	142,5	217,3	176,8	120,8	190,0	125,6
Février
Mars

Source : Institut de Recherches Economiques et Sociales (I.R.E.S.).

(1) Base : décembre 2014 = 100 à partir de janvier 2011

Tableau I.20 : VARIATIONS DES INDICES DES PRIX A LA CONSOMMATION

(en %)

PERIODES						
	I.R.E.S. Marchés	INS (5)	I.R.E.S. Marchés	INS (5)	I.R.E.S. Marchés	INS (5)
2015						
Décembre	0,28	0,12	3,72	0,81	0,33	0,07
2016						
Décembre	1,35	4,19	8,96	11,24	0,72	0,89
2017						
Décembre	1,01	2,67	12,43	54,71	1,07	3,70
2018						
Décembre	0,33	0,49	4,52	7,23	0,37	0,58
2019						
Décembre	0,18	0,59	2,60	4,59	0,21	0,37
2020						
Décembre	0,33	0,78	5,11	15,76	0,42	1,23
2021						
Décembre	0,56	0,00	6,56	4,35	0,53	0,36
2022						
Janvier	0,37	1,37	0,30	1,37	0,30	1,37
Février	0,36	0,41	0,65	1,79	0,32	0,89
Mars	0,48	1,41	1,26	3,23	0,42	1,06
Avril	0,65	1,03	1,96	4,29	0,49	1,06
Mai	0,64	1,05	2,62	5,39	0,52	1,06
Juin	0,57	1,31	3,05	6,77	0,50	1,10
Juillet	0,61	0,96	3,69	7,79	0,52	1,08
Août	0,67	1,09	4,56	8,97	0,56	1,08
Septembre	0,61	1,53	5,11	10,63	0,56	1,13
Octobre	0,54	0,89	5,63	11,62	0,55	1,11
Novembre	0,42	0,83	6,03	12,55	0,53	1,08
Décembre	0,63	1,42	6,77	14,15	0,55	1,11
2023						
Janvier	0,57	2,54	0,56	2,54	0,56	2,54
Février	0,54	1,59	1,09	4,17	0,54	2,07
Mars	0,72	1,47	1,96	5,71	0,65	1,87
Avril	0,63	1,01	2,50	6,78	0,62	1,65
Mai	0,53	0,79	2,97	7,63	0,59	1,48
Juin	0,57	2,29	3,62	10,09	0,59	1,62
Juillet	0,60	5,79	4,27	16,47	0,60	2,20
Août	0,62	0,86	4,92	17,48	0,60	2,03
Septembre	0,73	0,54	5,64	18,11	0,61	1,87
Octobre	0,57	0,72	6,30	18,97	0,61	1,75
Novembre	0,67	2,33	6,98	21,74	0,62	1,80
Décembre	0,78	1,65	7,88	23,75	0,56	1,79
2024						
Janvier	0,79	1,38	-	1,38	0,56	0,86
Février	-	1,33	-	2,73	-	2,22
Mars	-	1,33	-	2,73	-	3,22

Source : BCC; Direction de la Recherche et des Statistiques, IRES et INS.

(1) Variations en pourcentage par rapport au mois précédent.

(2) Variations en pourcentage par rapport au mois de décembre de l'année précédente.

(3) Il s'agit des moyennes géométriques.

(4) A partir de mai 2010, données non disponibles.

(5) A partir de janvier 2012, l'IPC à couverture nationale.

(6) A partir de janvier 2013, l'IPC agrégé.

EVOLUTION DES PRIX DES PRODUITS PETROLIERS
(en CDF/litre)

Dates de modification	ESSENCE				PETROLE				GASOIL				FUEL OIL	GPI GAZ	JET A1		
	OUEST	EST	SUD	NORD	OUEST	EST	SUD	NORD	OUEST	EST	SUD	NORD	OUEST	OUEST	OUEST	EST	SUD
2005																	
17 décembre	441,00	534,00	630,00	-	439,00	530,00	610,00	-	440,00	532,00	620,00	-	218,83	1 000,00	-	-	-
2006																	
08 novembre	510,00	585,00	720,00	-	490,00	580,00	700,00	-	500,00	585,00	710,00	-	236,72	1 200,00	-	-	-
2007																	
18 novembre	610,00	670,00	740,00	-	590,00	660,00	720,00	-	720,00	605,00	670,00	-	316,89	1 200,00	-	-	-
2008																	
31 décembre	640,00	750,00	790,00	-	565,00	745,00	780,00	-	635,00	745,00	780,00	-	295,24	1 050,00	-	-	-
2009																	
17 février	665,00	840,00	880,00	-	585,00	810,00	870,00	-	655,00	835,00	870,00	-	342,31	1 100,00	-	-	-
05 avril	800,00	1 015,00	1 060,00	-	640,00	920,00	980,00	-	790,00	1 005,00	1 050,00	-	386,02	1 320,00	-	-	-
12 juin	835,00	1 015,00	1 100,00	-	670,00	920,00	900,00	-	825,00	1 005,00	1 090,00	-	398,41	1 320,00	-	-	-
20 octobre	895,00	1 120,00	1 220,00	-	720,00	1 020,00	995,00	-	890,00	1 110,00	1 210,00	-	470,74	1 460,00	-	-	-
2010																	
31 janv	970,00	1 230,00	1 340,00	-	780,00	1 120,00	1 090,00	-	965,00	1 220,00	1 330,00	-	555,83	1 600,00	-	-	-
01 juin	970,00	1 230,00	1 340,00	-	780,00	1 120,00	1 090,00	-	965,00	1 220,00	1 330,00	-	552,55	1 600,00	-	-	-
07 novembre	1 150,00	1 390,00	1 440,00	-	920,00	1 260,00	1 340,00	-	1 140,00	1 370,00	1 430,00	-	550,86	970,00	-	-	-
2011																	
08 janvier	1 150,00	1 390,00	1 440,00	-	920,00	1 260,00	1 340,00	-	1 140,00	1 370,00	1 430,00	-	550,86	970,00	-	-	-
26 mars	1 195,00	1 450,00	1 500,00	-	1 015,00	1 300,00	1 450,00	-	1 190,00	1 430,00	1 490,00	-	763,40	1 000,00	-	-	-
10 juin	1 220,00	1 475,00	1 525,00	-	1 040,00	1 325,00	1 475,00	-	1 215,00	1 455,00	1 515,00	-	763,40	1 025,00	-	-	-
30 juillet	1 280,00	1 535,00	1 585,00	-	1 100,00	1 385,00	1 535,00	-	1 275,00	1 515,00	1 575,00	-	780,52	1 085,00	-	-	-
2012																	
10 mars	1 340,00	1 590,00	1 640,00	-	1 180,00	1 440,00	1 590,00	-	1 335,00	1 570,00	1 630,00	-	847,97	1 100,00	-	-	-
14 novembre	1 340,00	1 590,00	1 640,00	-	1 180,00	1 440,00	1 590,00	-	1 335,00	1 570,00	1 630,00	-	716,29	1 100,00	-	-	-
2013																	
30 janvier	1 370,00	1 590,00	1 640,00	-	1 180,00	1 440,00	1 590,00	-	1 365,00	1 570,00	1 630,00	-	730,92	1 100,00	-	-	-
06 Février	1 370,00	1 590,00	1 640,00	-	1 180,00	1 440,00	1 590,00	-	1 365,00	1 570,00	1 630,00	-	730,92	1 100,00	-	-	-
18 avril	1 370,00	1 590,00	1 640,00	-	1 180,00	1 440,00	1 590,00	-	1 365,00	1 570,00	1 630,00	-	887,34	1 100,00	-	-	-
09 août	1 400,00	1 590,00	1 640,00	-	1 180,00	1 440,00	1 590,00	-	1 390,00	1 570,00	1 630,00	-	683,66	1 100,00	-	-	-
20 novembre	1 400,00	1 590,00	1 640,00	-	1 180,00	1 440,00	1 590,00	-	1 390,00	1 570,00	1 630,00	-	683,66	1 100,00	-	-	-
2014																	
11 juillet	1 475,00	1 590,00	1 640,00	-	1 180,00	1 440,00	1 590,00	-	1 465,00	1 570,00	1 630,00	-	750,99	1 100,00	-	-	-
01 septembre	1 525,00	1 590,00	1 640,00	-	1 180,00	1 440,00	1 590,00	-	1 515,00	1 570,00	1 630,00	-	687,02	1 100,00	-	-	-
2015																	
26 janvier	1 440,00	1 500,00	1 440,00	-	1 100,00	1 350,00	1 400,00	-	1 430,00	1 480,00	1 430,00	-	466,07	1 050,00	-	-	-
2016																	
30 août	1 540,00	1 320,00	1 280,00	-	1 200,00	1 180,00	1 140,00	-	1 530,00	1 330,00	1 270,00	-	461,57	1 150,00	-	-	-
2017																	
25 février	1 615,00	1 380,00	1 340,00	-	1 250,00	1 230,00	1 200,00	-	1 605,00	1 390,00	1 330,00	-	659,60	1 200,00	-	-	-
10 mars	1 650,00	1 380,00	1 340,00	-	1 285,00	1 230,00	1 200,00	-	1 640,00	1 390,00	1 330,00	-	659,00	1 200,00	-	-	-
08 juin	1 730,00	1 420,00	1 400,00	-	1 340,00	1 260,00	1 255,00	-	1 720,00	1 430,00	1 390,00	-	703,94	1 250,00	-	-	-
2018																	
26 janvier	1 810,00	1 450,00	1 415,00	-	1 400,00	1 290,00	1 260,00	-	1 800,00	1 460,00	1 395,00	-	705,08	1 300,00	-	-	-
19 mars	1 890,00	1 510,00	1 485,00	-	1 465,00	1 350,00	1 320,00	-	1 880,00	1 520,00	1 465,00	-	706,22	1 350,00	-	-	-
29 avril	1 980,00	1 580,00	1 555,00	-	1 535,00	1 410,00	1 380,00	-	1 970,00	1 590,00	1 530,00	-	706,22	1 350,00	-	-	-
30 septembre	2 110,00	1 790,00	1 750,00	-	1 665,00	1 640,00	1 540,00	-	2 100,00	1 800,00	1 740,00	-	885,28	1 400,00	-	-	-
18 novembre	2 240,00	1 810,00	1 760,00	-	1 795,00	1 660,00	1 550,00	-	2 230,00	1 820,00	1 750,00	-	1 014,00	1 450,00	-	-	-
2020																	
07 mai	1 995,00	1 500,00	1 390,00	-	1 420,00	1 400,00	1 300,00	-	1 985,00	1 540,00	1 450,00	-	1 091,21	2 824,55	-	-	-
12 août	1 995,00	1 950,00	1 820,00	1 800	1 430,00	1 630,00	1 700,00	1 500	1 985,00	1 970,00	1 920,00	1 850	1 148,74	3 242,37	1 519,62	1 991,27	2 052,05
2021																	
28 juillet	1 995,00	2 150,00	2 100,00	1 880	1 430,00	1 860,00	1 870,00	1 550	1 985,00	2 110,00	2 260,00	1 900	1 301,90	3 242,37	1 575,43	2 416,10	2 277,18
2020																	
07 mai	1 995,00	1 500,00	1 390,00	-	1 420,00	1 400,00	1 300,00	-	1 985,00	1 540,00	1 450,00	-	1 091,21	2 824,55	-	-	-
12 août	1 995,00	1 950,00	1 820,00	1 800	1 430,00	1 630,00	1 700,00	1 500	1 985,00	1 970,00	1 920,00	1 850	1 148,74	3 242,37	1 519,62	1 991,27	2 052,05
2021																	
28 juillet	1 995,00	2 150,00	2 100,00	1 880	1 430,00	1 860,00	1 870,00	1 550	1 985,00	2 110,00	2 260,00	1 900	1 301,90	3 242,37	1 575,43	2 416,10	2 277,18
2022																	
26 janvier	2 095,00	2 450,00	2 495,00	2 450	1 700,00	1 950,00	2 050,00	1 950	2 085,00	2 400,00	2 490,00	2 400	1 462,27	4 053,21	-	-	-
16 avril	2 195,00	2 650,00	2 695,00	-	1 800,00	2 150,00	2 250,00	-	2 185,00	2 650,00	2 690,00	-	-	-	-	-	-
30 mai	2 345,00	2 800,00	2 845,00	2 800	1 950,00	2 300,00	2 400,00	2 300	2 335,00	2 750,00	2 840,00	2 750	-	-	1 725,43	2 566,1	2 427,18
07 juillet	2 495,00	3 100,00	3 145,00	3 100	2 100,00	2 600,00	2 700,00	2 600	2 485,00	3 050,00	3 140,00	3 050	1 462,27	4 053,21	1 875,43	2 866,1	2 727,18
16 septembre	2 695,00	3 400,00	3 345,00	3 400	2 100,00	2 750,00	2 850,00	2 750	2 685,00	3 350,00	3 335,00	3 350	-	-	2 075,43	3 016,1	2 877,18
28 novembre	2 855,00	3 400,00	3 345,00	3 400	2 450,00	2 900,00	3 000,00	2 900	2 845,00	3 450,00	3 485,00	3 450	-	-	2 855,56	2 952,64	3 110,05
2023																	
08 juin	2 995,00	3 540,00	3 485,00	3 540	2 450,00	2 900,00	3 000,00	2 900	2 985,00	3 590,00	3 665,00	3 590	2 061,06	4 831,57	2 855,56	2 952,64	3 110,05
23 octobre	3 225,00	3 970,00	3 915,00	3 540	2 650,00	3 200,00	3 300,00	2 900	3 215,00	4 020,00	4 145,00	3 590	2 061,06	4 831,57	2 855,56	2 952,64	3 110,05

Source : Ministère de l'Economie et Commerce (Structure des prix des produits pétroliers).

(1) : A partir du 12 août 2020, création de la zone Nord par le Ministère de l'Economie.

Tableau I.22.

INDICE DES PRIX MOYENS DES PRODUITS PETROLIERS

(Base 2015 = 100)

22

Moyenne	2010	2011	2012	2013	2014	2015	2016	2017	2018	2019	2020	2021	2022	2023	2024
Janvier	73,85	90,42	100,29	104,22	105,33	106,47	99,41	94,37	104,46	132,89	132,89	131,74	145,17	225,37	...
Février	80,64	90,42	100,29	104,83	105,33	99,41	99,41	95,03	106,64	132,89	132,89	131,74	162,00	225,37	...
Mars	80,64	91,21	103,08	104,90	105,33	99,41	99,41	91,07	108,64	132,89	132,89	131,74	162,00	225,37	...
Avril	80,64	94,48	104,22	104,90	105,33	99,41	99,41	83,62	113,57	132,89	132,89	131,74	171,04	225,37	...
Mai	80,64	94,48	104,22	104,90	105,33	99,41	99,41	83,62	116,56	132,89	117,14	131,74	171,04	225,37	...
Juin	80,64	95,67	104,22	104,90	105,33	99,41	99,41	99,20	116,56	132,89	113,36	131,74	184,14	232,34	...
Juillet	80,64	98,30	104,22	104,90	106,53	99,41	99,41	103,94	116,56	132,89	113,36	131,74	202,03	233,78	...
Août	80,64	100,29	104,22	105,23	107,11	99,41	99,12	103,94	116,56	132,89	126,15	132,95	202,03	235,51	...
Sept.	80,64	100,29	104,22	105,33	108,17	99,41	94,37	103,94	116,98	132,89	131,74	141,13	219,00	237,60	...
Oct.	80,64	100,29	104,22	105,33	108,17	99,41	94,37	103,94	129,12	132,89	131,74	141,13	219,00	240,12	...
Nov.	88,53	100,29	104,22	105,33	108,17	99,41	94,37	103,94	129,24	132,89	131,74	141,13	225,37	243,17	...
Déc.	90,42	100,29	104,08	105,33	108,17	99,41	94,37	103,94	132,89	132,89	131,74	141,13	225,37	245,40	...
annuelle	81,55	96,37	103,46	105,01	106,53	100,00	97,71	97,55	117,32	132,89	127,38	134,97	190,68	232,90	...

Source : Ministère de l'Economie et Commerce (Structure des prix des produits pétroliers), calculs BCC.

Tableau I.23.

EVOLUTION DES TARIFS D'EAU POTABLE

(en CDF par m³)

CATEGORIES	2017	2018	2019	2020	2021	2022	2023												2024			
	Déc	Déc	Déc.	Déc.	Déc.	Déc.	Janvier	Fevrier	Mars	Avril	Mai	Juin	Juillet	Août	Sept.	Oct.	Nov.	Déc.	Janvier	Fevrier	Mars	
A. Bornes fontaines	456,3	456,3	456,3	456,3	456,3	456,3	456,3	456,3	456,3	456,3	456,3	456,3	456,3	456,3	456,3	456,3	456,3	456,3	456,3	456,3	456,3	456,3
B. Domestique rang 4																						
B1 1 - 10 m ³	456,3	456,3	456,3	456,3	456,3	456,3	456,3	456,3	456,3	456,3	456,3	456,3	456,3	456,3	456,3	456,3	456,3	456,3	456,3	456,3	456,3	456,3
B2 11 - 25 m ³	818,2	818,2	818,2	818,2	818,2	818,2	818,2	818,2	818,2	818,2	818,2	818,2	818,2	818,2	818,2	818,2	818,2	818,2	818,2	818,2	818,2	818,2
B3 26 - 40 m ³	1 038,4	1 038,4	1 038,4	1 038,4	1 038,4	1 038,4	1 038,4	1 038,4	1 038,4	1 038,4	1 038,4	1 038,4	1 038,4	1 038,4	1 038,4	1 038,4	1 038,4	1 038,4	1 038,4	1 038,4	1 038,4	1 038,4
B4 41 - plus	1 195,8	1 195,8	1 195,8	1 195,8	1 195,8	1 195,8	1 195,8	1 195,8	1 195,8	1 195,8	1 195,8	1 195,8	1 195,8	1 195,8	1 195,8	1 195,8	1 195,8	1 195,8	1 195,8	1 195,8	1 195,8	1 195,8
C. Intermédiaire																						
C1 Social	2 155,6	2 155,6	2 155,6	2 155,6	2 155,6	2 155,6	2 155,6	2 155,6	2 155,6	2 155,6	2 155,6	2 155,6	2 155,6	2 155,6	2 155,6	2 155,6	2 155,6	2 155,6	2 155,6	2 155,6	2 155,6	2 155,6
C2 Agro-pastoral	2 407,3	2 407,3	2 407,3	2 407,3	2 407,3	2 407,3	2 407,3	2 407,3	2 407,3	2 407,3	2 407,3	2 407,3	2 407,3	2 407,3	2 407,3	2 407,3	2 407,3	2 407,3	2 407,3	2 407,3	2 407,3	2 407,3
C3 Autres	2 547,9	2 547,9	2 547,9	2 547,9	2 547,9	2 547,9	2 547,9	2 547,9	2 547,9	2 547,9	2 547,9	2 547,9	2 547,9	2 547,9	2 547,9	2 547,9	2 547,9	2 547,9	2 547,9	2 547,9	2 547,9	2 547,9
D. Commerciale																						
D1 1 - 100 m ³	4 122,3	4 122,3	4 122,3	4 122,3	4 122,3	4 122,3	4 122,3	4 122,3	4 122,3	4 122,3	4 122,3	4 122,3	4 122,3	4 122,3	4 122,3	4 122,3	4 122,3	4 122,3	4 122,3	4 122,3	4 122,3	4 122,3
D2 101 - 1000 m ³	4 940,5	4 940,5	4 940,5	4 940,5	4 940,5	4 940,5	4 940,5	4 940,5	4 940,5	4 940,5	4 940,5	4 940,5	4 940,5	4 940,5	4 940,5	4 940,5	4 940,5	4 940,5	4 940,5	4 940,5	4 940,5	4 940,5
D3 1001 - plus	5 790,1	5 790,1	5 790,1	5 790,1	5 790,1	5 790,1	5 790,1	5 790,1	5 790,1	5 790,1	5 790,1	5 790,1	5 790,1	5 790,1	5 790,1	5 790,1	5 790,1	5 790,1	5 790,1	5 790,1	5 790,1	5 790,1
E. Industrielle																						
Autres (1)	7 379,2	7 379,2	7 379,2	7 379,2	7 379,2	7 379,2	7 379,2	7 379,2	7 379,2	7 379,2	7 379,2	7 379,2	7 379,2	7 379,2	7 379,2	7 379,2	7 379,2	7 379,2	7 379,2	7 379,2	7 379,2	7 379,2
Brasseurs	5 837,3	5 837,3	5 837,3	5 837,3	5 837,3	5 837,3	5 837,3	5 837,3	5 837,3	5 837,3	5 837,3	5 837,3	5 837,3	5 837,3	5 837,3	5 837,3	5 837,3	5 837,3	5 837,3	5 837,3	5 837,3	5 837,3
Grand Hotel	4 531,4	4 531,4	4 531,4	4 531,4	4 531,4	4 531,4	4 531,4	4 531,4	4 531,4	4 531,4	4 531,4	4 531,4	4 531,4	4 531,4	4 531,4	4 531,4	4 531,4	4 531,4	4 531,4	4 531,4	4 531,4	4 531,4
F. II Services publics	1 652,1	1 652,1	1 652,1	1 652,1	1 652,1	1 652,1	1 652,1	1 652,1	1 652,1	1 652,1	1 652,1	1 652,1	1 652,1	1 652,1	1 652,1	1 652,1	1 652,1	1 652,1	1 652,1	1 652,1	1 652,1	1 652,1
G. Domestique Spéciaux																						
B1 1 - 10 m ³	1 246,1	1 246,1	1 246,1	1 246,1	1 246,1	1 246,1	1 246,1	1 246,1	1 246,1	1 246,1	1 246,1	1 246,1	1 246,1	1 246,1	1 246,1	1 246,1	1 246,1	1 246,1	1 246,1	1 246,1	1 246,1	1 246,1
B2 11 - 25 m ³	1 491,6	1 491,6	1 491,6	1 491,6	1 491,6	1 491,6	1 491,6	1 491,6	1 491,6	1 491,6	1 491,6	1 491,6	1 491,6	1 491,6	1 491,6	1 491,6	1 491,6	1 491,6	1 491,6	1 491,6	1 491,6	1 491,6
B3 26 - 40 m ³	1 173,0	1 173,0	1 173,0	1 173,0	1 173,0	1 173,0	1 173,0	1 173,0	1 173,0	1 173,0	1 173,0	1 173,0	1 173,0	1 173,0	1 173,0	1 173,0	1 173,0	1 173,0	1 173,0	1 173,0	1 173,0	1 173,0
B4 41 - plus	2 001,4	2 001,4	2 001,4	2 001,4	2 001,4	2 001,4	2 001,4	2 001,4	2 001,4	2 001,4	2 001,4	2 001,4	2 001,4	2 001,4	2 001,4	2 001,4	2 001,4	2 001,4	2 001,4	2 001,4	2 001,4	2 001,4

Source : REGIDESO.

(1) Industrielle non conv

Tableau I.24.

EVOLUTION DES TARIFS D'ELECTRICITE
(en CDF et USD par kwh)

CATEGORIES	2022	2023												2024		
	Décembre	Janvier	Fevrier	Mars	Avril	Mai	Juin	Juillet	Août	Septembre	Octobre	Novembre	Décembre	Janvier	Février	Mars
BASSE TENSION (*)																
Basse Tension Sociale	54,06	54,06	54,06	54,06	54,06	54,06	54,06	54,06	54,06	54,06	54,06	54,06	54,06	54,06	54,06	54,06
Basse Tension Residentielle 1	79,56	79,56	79,56	79,56	79,56	79,56	79,56	79,56	79,56	79,56	79,56	79,56	79,56	79,56	79,56	79,56
Basse Tension Residentielle 2	177,48	177,48	177,48	177,48	177,48	177,48	177,48	177,48	177,48	177,48	177,48	177,48	177,48	177,48	177,48	177,48
Basse Tension Commerciale	224,40	224,40	224,40	224,40	224,40	224,40	224,40	224,40	224,40	224,40	224,40	224,40	224,40	224,40	224,40	224,40
Basse Tension Force Motrice	DOM	DOM	DOM	DOM	DOM	DOM	DOM	DOM	DOM	DOM	DOM	DOM	DOM	DOM	DOM	DOM
MOYENNE TENSION (*)																
Moyenne Tension Ind/Off & Bur	199,9200	199,9200	199,9200	199,9200	199,9200	199,9200	199,9200	199,9200	199,9200	199,9200	199,9200	199,9200	199,9200	199,9200	199,9200	199,9200
Moyenne Tension Chauff. Pr cuis.	197,8800	197,8800	197,8800	197,8800	197,8800	197,8800	197,8800	197,8800	197,8800	197,8800	197,8800	197,8800	197,8800	197,8800	197,8800	197,8800
Moyenne Tension résid./Repr. Dipl.	177,4800	177,4800	177,4800	177,4800	177,4800	177,4800	177,4800	177,4800	177,4800	177,4800	177,4800	177,4800	177,4800	177,4800	177,4800	177,4800
Moy. Tens. Building Conf réel et ASBL	177,4800	177,4800	177,4800	177,4800	177,4800	177,4800	177,4800	177,4800	177,4800	177,4800	177,4800	177,4800	177,4800	177,4800	177,4800	177,4800
Moyenne Tension Vapeur	193,8000	193,8000	193,8000	193,8000	193,8000	193,8000	193,8000	193,8000	193,8000	193,8000	193,8000	193,8000	193,8000	193,8000	193,8000	193,8000
MOYENNE TENSION (**)																
Basse Tension résid. Ambassade	0,0870	0,0870	0,0870	0,0870	0,0870	0,0870	0,0870	0,0870	0,0870	0,0870	0,0870	0,0870	0,0870	0,0870	0,0870	0,0870
Moyenne Tension rés. Ambassade	0,0870	0,0870	0,0870	0,0870	0,0870	0,0870	0,0870	0,0870	0,0870	0,0870	0,0870	0,0870	0,0870	0,0870	0,0870	0,0870
Moy. Tens./Force Motrice Brasseur	0,0980	0,0980	0,0980	0,0980	0,0980	0,0980	0,0980	0,0980	0,0980	0,0980	0,0980	0,0980	0,0980	0,0980	0,0980	0,0980
Moyenne Tension/Vapeur/Brasseur	0,0980	0,0980	0,0980	0,0980	0,0980	0,0980	0,0980	0,0980	0,0980	0,0980	0,0980	0,0980	0,0980	0,0980	0,0980	0,0980
Moyenne Tension/For. Motr. Sotexki	0,0980	0,0980	0,0980	0,0980	0,0980	0,0980	0,0980	0,0980	0,0980	0,0980	0,0980	0,0980	0,0980	0,0980	0,0980	0,0980
Moyenne Tension/Vapeur/Sotexki	0,0980	0,0980	0,0980	0,0980	0,0980	0,0980	0,0980	0,0980	0,0980	0,0980	0,0980	0,0980	0,0980	0,0980	0,0980	0,0980
HAUTE TENSION (**)	0,0569	0,0569	0,0569	0,0569	0,0569	0,0569	0,0569	0,0569	0,0569	0,0569	0,0569	0,0569	0,0569	0,0569	0,0569	0,0569
Haute Tension/TFM	0,0569	0,0569	0,0569	0,0569	0,0569	0,0569	0,0569	0,0569	0,0569	0,0569	0,0569	0,0569	0,0569	0,0569	0,0569	0,0569
Haute Tension/KCC	0,0569	0,0569	0,0569	0,0569	0,0569	0,0569	0,0569	0,0569	0,0569	0,0569	0,0569	0,0569	0,0569	0,0569	0,0569	0,0569
Haute Tension/MUMI	0,0569	0,0569	0,0569	0,0569	0,0569	0,0569	0,0569	0,0569	0,0569	0,0569	0,0569	0,0569	0,0569	0,0569	0,0569	0,0569

Source : SNEL.

(*) en CDF

(**) en USD

Graphique I.1 : Evolution des principales productions minières et pétrolière

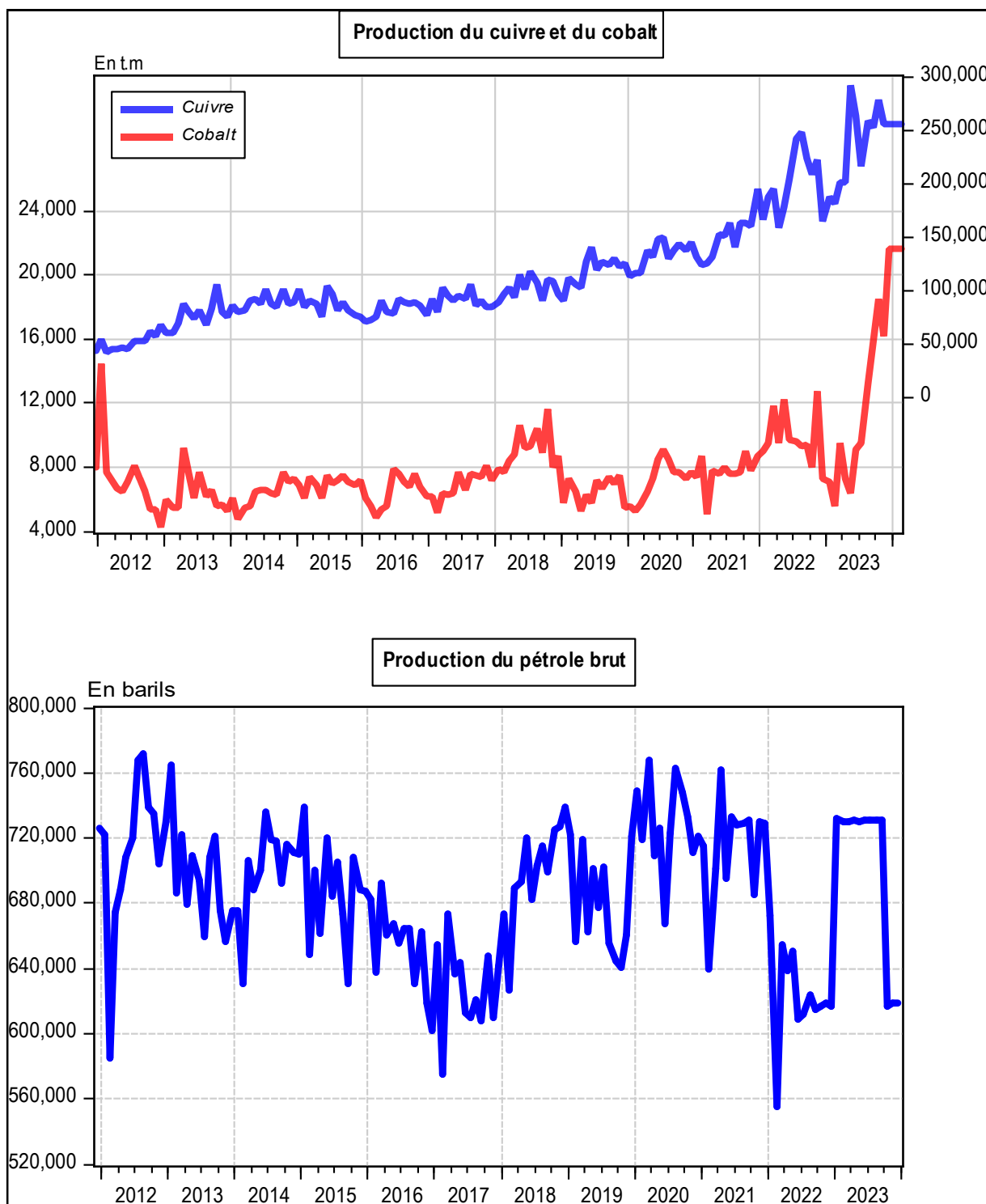

Source : Direction de la Recherche et des Statistiques, Service des Statistiques Economiques.

Graphique I.2 : Evolution des prix des produits pétroliers et du taux d'inflation

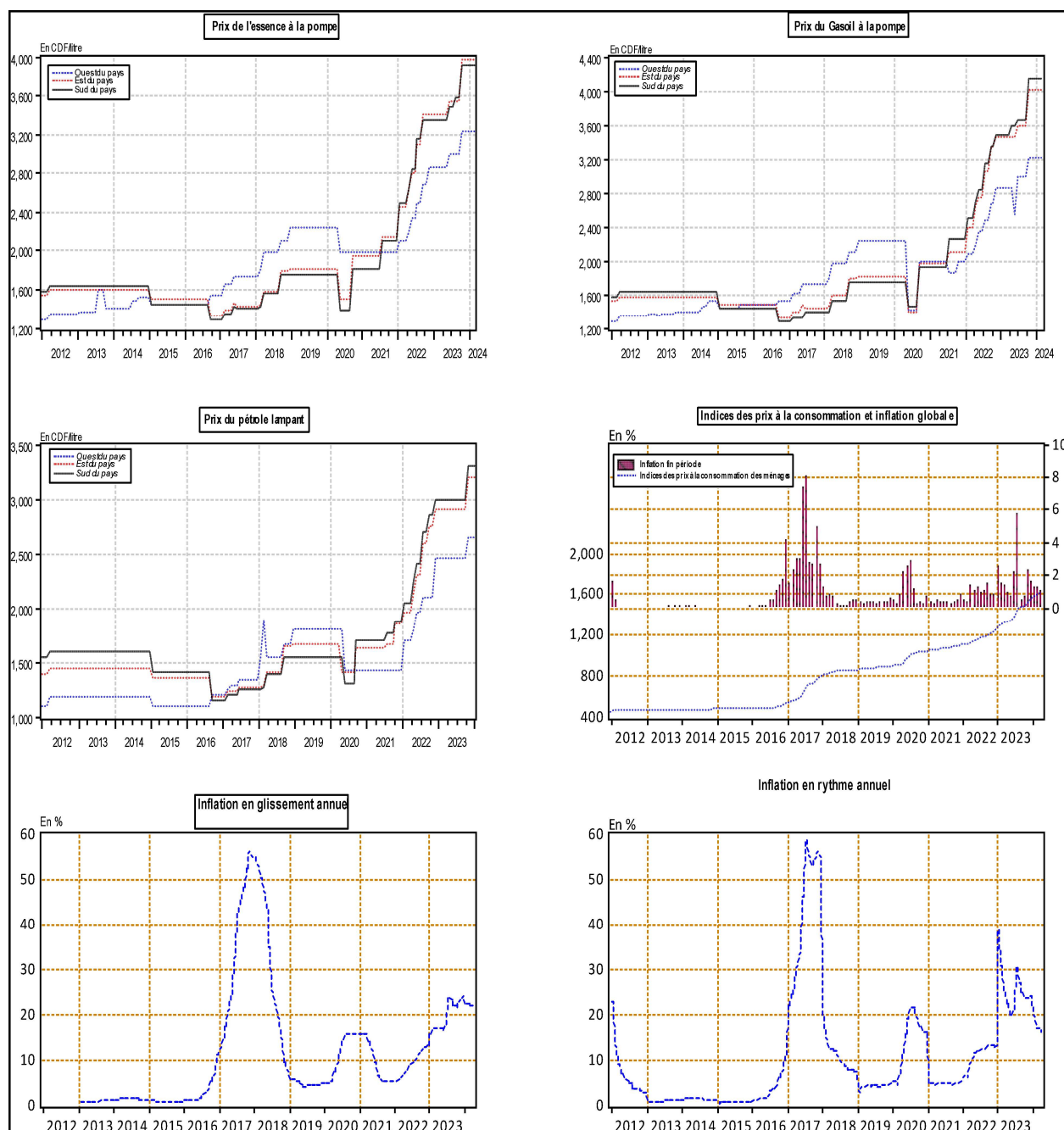

Source : Direction de la Recherche et des Statistiques, Service des Statistiques Economiques.

Graphique I. 3: Evolution des indices de consommation d'eau, d'électricité, de ciment et des produits pétroliers

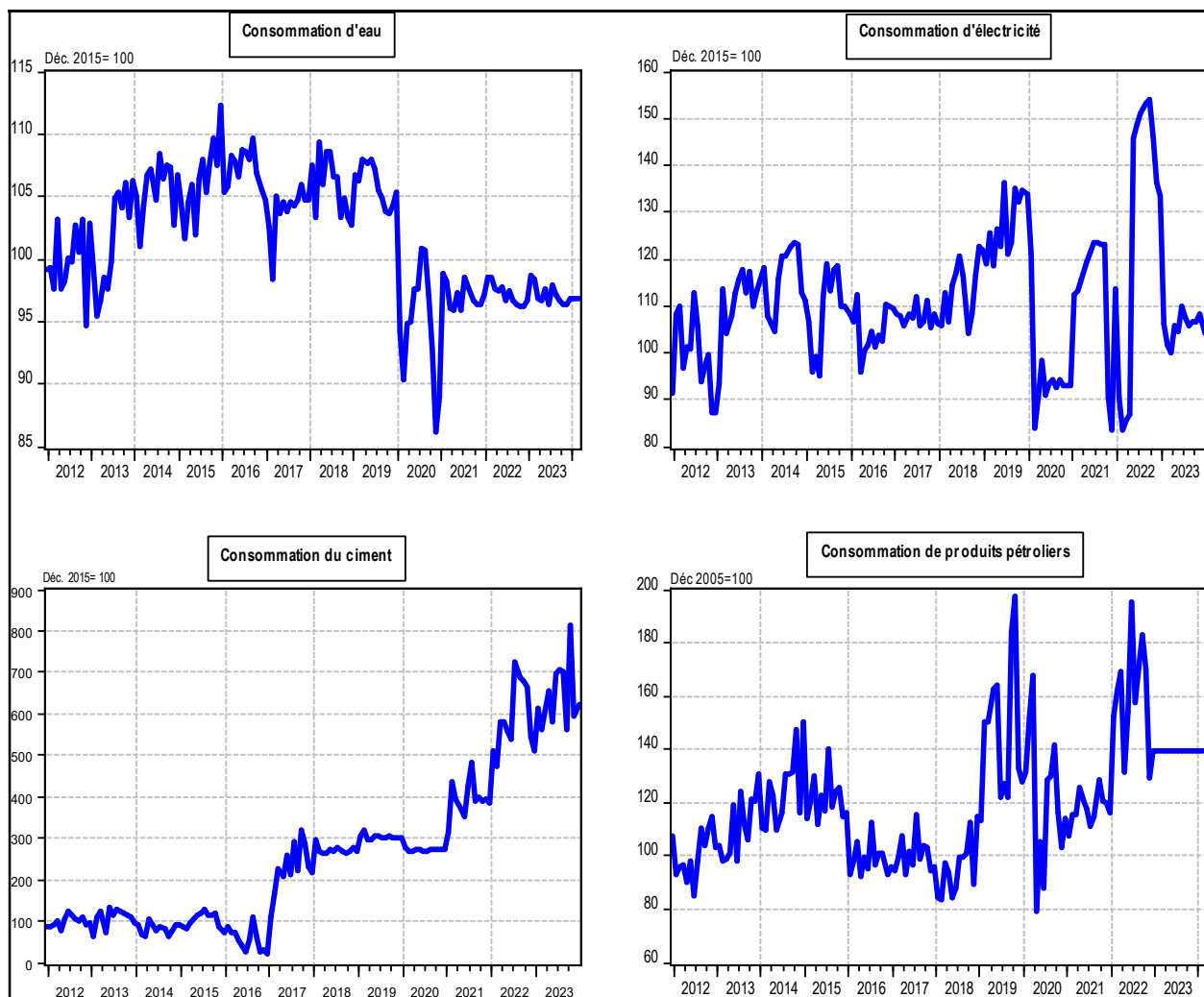

Source : Direction de la Recherche et des Statistiques, Service des Statistiques Economiques

Graphique I.4 : Taux d'utilisation de la capacité installée de l'industrie du ciment

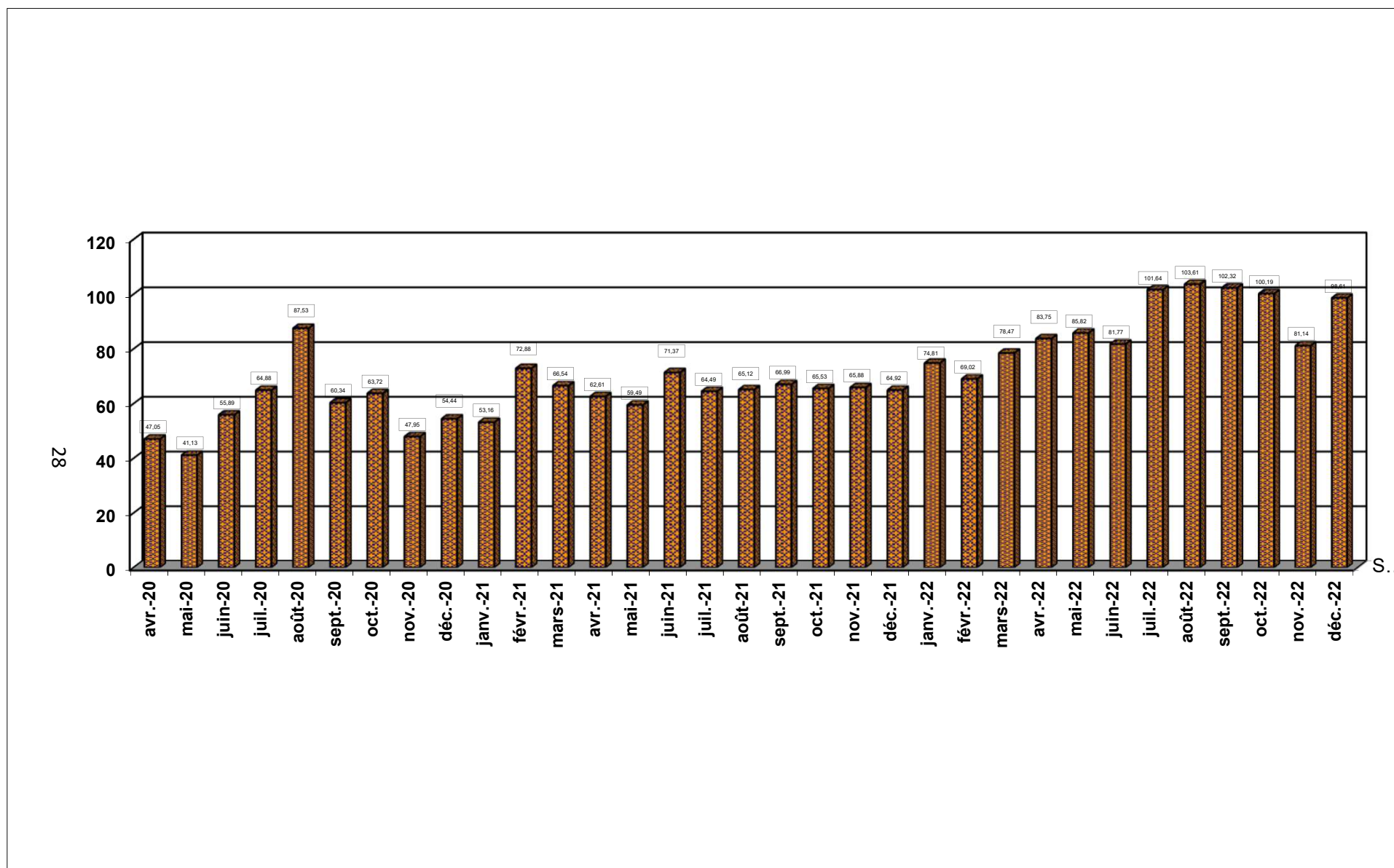

Source : Direction de la Recherche et des Statistiques, Service des Statistiques Economiques.

Tableau II.1

SITUATION DE TRÉSORERIE DE L'ÉTAT (Provisoire)

(En Millions de CDF)

RUBRIQUES	Mars	Juin	Juillet	Août	Septembre	octobre	Novembre	décembre	Cumul	Janvier	Février	Mars	Cumul
Total des revenus et dons													
1. D.G.I	555 894	545 010	1 388 077	716 520	1 097 726	797 529	1 593 301	1 251 987	11 553 199	899 336	646 567	696 097	2 242 000
2. D.G.D.A	377 300	474 700	426 731	496 194	421 747	452 035	463 113	440 494	5 020 021	446 562	449 122	482 867	1 378 551
3. Pétroliers producteurs	7 596	44 836	12 555	33 735	64 789	61 381	-	21 191	396 880	78 884	24 798	-	103 682
- Pétroliers producteurs - D.G.I				14 374	27 141	21 738	-	12 596	178 216	24 887	11 079	-	35 966
¹ Pétroliers producteurs - D.G.R.A.D	7 596	44 836	12 555	19 361	37 649	39 642	-	8 594	218 664	53 997	13 719	-	67 716
4. D.G.R.A.D.	277 093	331 907	283 598	276 667	196 449	257 521	259 223	192 002	2 865 711	222 565	202 089	437 756	862 410
5. Dons				-	-	-	-	-	38 554	-	-	-	-
6. Autres	-	-	-	-	-	-	60 825	41 650	120 950	124 723	76 596	-	201 319
Total des dépenses *	#####	1 606 058	2 845 644	2 084 629	1 633 463	1 539 349	2 746 045	2 471 933	22 441 322	1 784 926	1 334 211	1 609 927	4 729 064
1. Rémunérations	630 622	543 864	616 774	691 425	547 811	155 159	966 768	649 816	7 131 512	670 276	298 220	651 364	1 619 860
2. Subventions	116 783	180 320	358 140	184 637	197 996	154 011	98 874	195 026	2 132 534	160 757	154 878	160 442	476 077
3. Dépenses exceptionnelles	157 287	60 748	774 729	187 407	219 456	598 764	1 110 818	954 968	4 985 837	469 474	487 163	395 225	1 351 862
4. Dépenses en capital	32 092	277 359	552 020	348 033	176 680	245 038	63 217	131 704	2 289 658	79 643	78 288	34 528	192 459
5. Autres dépenses courantes	310 910	505 450	486 162	479 815	377 056	265 372	371 911	179 846	4 525 474	343 633	253 970	257 286	854 889
6. Repaiement des arriérés	37 822	27 872	36 766	172 297	101 856	70 458	108 195	349 299	1 135 188	33 350	34 097	58 203	125 650
7. Autres	13 612	10 446	21 054	21 016	12 608	50 547	26 262	11 274	241 119	27 793	27 595	52 879	108 267
Solde général consolidé (base caisse)	-81 246	-209 606	-734 684	-561 513	208 074	29 117	-430 408	-524 610	-2 446 007	-12 856	64 961	6 793	58 898

Sources : PTR (Ministère des Finances, Direction du Trésor et Moyens de Financement, DTMF)

* N° incluant pas l'amortissement de la dette extérieure et remboursement des avances de la E

(nd) non disponible

Tableau II.2 SUIVI DE L'OPÉRATION D'ADJUDICATION DU BON DU TRÉSOR

(En millions de CDF, sauf indications contraires)

	28-mars-23	27-juin-23	25-juil.-23	29-août-23	5-sept.-23	12-sept.-23	19-sept.-23	26-sept.-23	31-oct.-23	28-nov.-23	26-déc.-23	30-janv.-24	27-févr.-24	5-mars-24	12-mars-24	19-mars-24	26-mars-24
1	Montant de l'appel d'offre préalablement déterminé par le Ministère des Finances																
	-	120 000,00	-	-	-	-	-	-	-	-	-	100 000,00	-	-	-	-	-
		Bon à 3 mois	120 000,00														
		Bon à 6 mois										100 000,00	-				
2	Montant reçu des compétitives																
	-	65 000,00	-	-	-	-	-	-	-	-	-	105 000,00	-	-	-	-	-
		Bon à 3 mois	65 000,00														
		Bon à 6 mois										105 000,00	-				
2bis	Montant reçu des non compétitives																
	-	-	-	-	-	-	-	-	-	-	-	-	-	-	-	-	-
		Bon à 3 mois															
		Bon à 6 mois															
3	Ecart réalisations-prévisions (en %)																
		Bon à 3 mois															
		Bon à 6 mois															
4	Montant retenu en définitive par le Ministère des Finances																
	-	65 000,00	-	-	-	-	-	-	-	-	-	100 000,00	-	-	-	-	-
		Bon à 3 mois	65 000,00														
		Bon à 6 mois										100 000,00	-				
5	Montant retenu net des intérêts																
	-	63 466,24	-	-	-	-	-	-	-	-	-	88 151,18	-	-	-	-	-
		Bon à 3 mois	63 466,24														
		Bon à 6 mois										88 151,18	-				
5 bis	Rapport soumissions retenues/soumissions reçues																
6	Remboursement																
	-	-	-	-	-	29 500,00	72 000,00	65 000,00	-	-	-	-	-	-	-	-	-
		Bon à 3 mois	-	-	-	29 500,00	-	65 000,00	-	-	-	-	-	-	-	-	-
		Bon à 6 mois	-	-	-	-	72 000,00	-	-	-	-	-	-	-	-	-	-
7	Encours Bon du Trésor																
	152 000,00	264 500,00	264 500,00	224 500,00	224 500,00	195 000,00	123 000,00	58 000,00	130 000,00	127 000,00	302 000,00	470 000,00	490 000,00	490 000,00	490 000,00	490 000,00	490 000,00
		Bon à 3 mois	94 500,00	94 500,00	94 500,00	94 500,00	65 000,00	65 000,00	-	-	-	-	-	-	-	-	-
		Bon à 6 mois	170 000,00	170 000,00	130 000,00	130 000,00	130 000,00	58 000,00	130 000,00	127 000,00	302 000,00	470 000,00	490 000,00	490 000,00	490 000,00	490 000,00	490 000,00
7 bis	Evolution annuelle de l'Encours Bon du Trésor (En flux)																
	- 36 000,00	139 500,00	139 500,00	99 500,00	99 500,00	70 000,00	- 2 000,00	- 67 000,00	5 000,00	2 000,00	114 000,00	282 000,00	302 000,00	302 000,00	302 000,00	302 000,00	302 000,00
8	Ajustement																
	3 438,52	9 038,52	9 038,52	17 179,00	17 179,00	18 487,09	24 754,05	- 40 245,95	- 40 245,95	- 31 533,77	33 466,23	33 466,23	33 466,23	33 466,23	33 466,23	33 466,23	33 466,23
		Taux indexation				1,04	1,09										
		Intérêt correctif				1 308,09	-	65 000,00	-	-	-	-	-	-	-	-	-
						-	6 266,95	-	-	-	-	-	-	-	-	-	-
9	Avoirs en comptes courants des banques (la veille de l'adjudication, en milliards de CDF)																
	3 068,97	2 883,15	#REF!	3 687,98	3 490,65	3 305,76	3 137,69	3 391,94	2 856,43	3 284,93	2 965,54	3 194,05	3 150,46	2 802,22	2 966,97	2 808,14	3 011,37
10	Taux d'intérêt marginal																
		Bon à 3 mois	10,00														
		Bon à 6 mois													28,50		
11	Taux d'intérêt moyen pondéré																
		Bon à 3 mois	10,00														
		Bon à 6 mois													28,00		
12	Taux directeur (en %)																
	8,25	11,00	11,00	25,00	25,00	25,00	25,00	25,00	25,00	25,00	25,00	25,00	25,00	25,00	25,00	25,00	25,00
13	Coût du BT hebdo																
	-	1 533,77	-	-	-	-	-	-	-	-	-	11 848,82	2 480,05	-	-	-	-
		Bon à 3 mois	1 533,77														
		Bon à 6 mois										11 848,82	2 480,05	-	-	-	-
14	Coût BT cumulé annuel																
	-	10 062,08	10 062,08	10 062,08	10 062,08	10 062,08	10 062,08	10 062,08	18 758,81	25 148,38	43 601,60	123 450,42	130 890,56	57 930,47	57 930,47	57 930,47	57 930,47
		Bon à 3 mois	2 400,72	2 400,72	2 400,72	2 400,72	2 400,72	2 400,72	2 400,72	2 400,72	866,95	866,95	866,95	866,95	866,95	866,95	866,95
		Bon à 6 mois	7 661,36	7 661,36	7 661,36	7 661,36	7 661,36	7 661,36	16 358,09	22 747,67	42 734,65	122 583,47	130 023,61	57 063,52	57 063,52	57 063,52	57 063,52
15	Taux directeur réel																
	-	8,79	6,30	12,33	2,17	1,65	1,83	2,05	2,21	2,40	2,05	1,53	2,66	3,25	3,30	3,46	3,71
16	Taux (d'inflation) en glissement																
	17,04	17,30	23,33	22,83	23,35	23,17	22,95	22,79	22,61	22,96	23,47	22,34	21,75	21,70	21,55	21,29	21,33

Taux de change (USD/CDF, indicatif BCC)

2 036,53

2 391,23

2 462,23

2 470,91

2 493,52

2 451,89

2 466,17

2 435,02

2 610,66

2 654,16

2 660,52

2 734,68

2 756,35

2 764,34

2 759,27

2 765,31

2 776,43

* Aucune séance d'adjudication organisée en ladite date.

Le 22 juin 2021 marque le lancement officiel des adjudications des Bons du Trésor indexés.

Tableau III.1

ÉVOLUTION MENSUELLE DES COURS DE LA MONNAIE NATIONALE PAR RAPPORT AU USD ⁽¹⁾
(USD/CDF, sauf indication contraire)

	INDICATIF	PARALLELE	VARIATIONS		VARIATIONS		Ecart en % (4)
			COURS INDICATIF		COURS PARALLELE		
			(2)	(3)	(2)	(3)	
2005							
Décembre	431,28	435,92	+ 3,3	+ 3,0	+ 3,3	+ 3,9	+ 1,1
2006							
Décembre	503,43	523,40	+ 5,1	- 14,3	+ 3,1	- 16,7	+ 4,0
2007							
Décembre	500,67	507,97	+ 0,4	+ 0,6	- 1,0	+ 3,0	+ 1,5
2008							
Décembre	606,89	621,67	- 4,2	- 17,5	- 4,7	- 18,3	+ 2,4
2009							
Décembre	904,31	911,20	- 0,5	- 32,9	+ 0,3	- 31,8	+ 0,8
2010							
Décembre	912,07	925,10	- 0,2	- 0,9	- 0,2	- 1,5	+ 1,4
2011							
Décembre	898,12	899,21	+ 1,5	+ 1,6	+ 1,3	+ 2,9	+ 0,1
2012							
Décembre	914,99	927,18	+ 0,1	- 1,8	- 0,5	- 3,0	+ 1,3
2013							
Décembre	926,43	937,70	- 0,4	- 1,2	- 1,6	- 1,1	+ 1,2
2014							
Décembre	925,11	931,73	- 0,1	0,1	- 0,1	+ 0,6	+ 0,7
2015							
Décembre	927,51	933,61	+ 0,0	- 0,3	- 0,2	- 0,2	+ 0,7
2016							
Décembre	1 201,13	1 250,13	- 4,5	- 22,8	- 2,6	- 25,3	+ 4,1
2017							
Décembre	1 590,46	1 612,32	- 0,7	- 24,5	- 1,0	- 22,5	+ 1,4
2018							
Décembre	1 632,76	1 657,24	- 0,0	- 2,6	- 0,5	- 2,7	+ 1,5
2019							
Décembre	1 669,59	1 725,58	- 0,6	- 2,2	- 1,3	- 4,0	+ 3,4
2020							
Décembre	1 969,50	2 018,86	- 0,2	- 15,2	- 0,2	- 14,5	+ 2,51
2021							
Décembre	1 999,73	2 040,52	- 0,0	- 1,5	- 0,2	- 1,1	+ 2,04
2022							
Décembre	2 014,57	2 118,53	- 0,0	- 0,7	- 1,0	- 3,7	+ 5,16
2023							
Janvier	2 027,01	2 213,94	- 0,6	- 0,6	- 4,3	- 4,3	+ 9,22
Février	2 034,89	2 264,70	- 0,4	- 1,0	- 2,2	- 2,2	+ 11,29
Mars	2 036,90	2 310,87	- 0,1	- 1,1	- 2,0	- 4,2	+ 13,45
Avril	2 071,57	2 325,00	- 1,7	- 2,8	- 0,6	- 4,8	+ 12,23
Mai	2 286,56	2 349,47	- 9,4	- 11,9	- 1,0	- 5,8	+ 2,75
Juin	2 364,77	2 412,45	- 3,3	- 14,8	- 2,6	- 8,2	+ 2,02
Juillet	2 334,46	2 539,94	+ 1,3	- 13,7	- 5,0	- 12,8	+ 8,80
Août	2 449,46	2 468,13	- 4,7	- 17,8	+ 2,9	- 10,3	+ 0,76
Septembre	2 443,10	2 528,27	+ 0,3	- 17,5	- 2,4	- 12,4	+ 3,49
Octobre	2 533,62	2 570,50	- 3,6	- 20,5	- 1,6	- 13,9	+ 1,46
Novembre	2 616,28	2 636,15	- 3,2	- 23,0	- 2,5	- 16,0	+ 0,76
Décembre	2 654,56	2 670,94	- 1,4	- 24,1	- 1,3	- 17,1	+ 0,62
2024							
Janvier	2 697,89	2 707,43	- 1,6	- 1,6	- 1,3	- 1,3	+ 0,35
Février	2 612,82	2 732,31	+ 3,3	+ 1,6	- 0,9	- 2,2	+ 4,57
Mars	2 766,00	2 766,08	- 5,5	- 4,0	- 1,2	- 3,4	+ 0,00

Source : - Banque Centrale du Congo.

(1) Cours moyens mensuels à la clôture de la journée.

(2) Variations calculées par rapport au cours du mois précédent.

(3) Variations calculées par rapport au dernier cours de l'année précédente.

(4) Ecart entre le cours parallèle et le cours indicatif.

Tableau III.2

ÉVOLUTION DU TAUX DE CHANGE DU DOLLAR SUR LE MARCHÉ ⁽¹⁾
(USD/CDF)

	BCC		Banques agréées		Bureaux de change		Cours	Cours	
	Cours acheteur	Cours vendeur	Cours acheteur	Cours vendeur	Cours acheteur	Cours vendeur	indicatif	le plus bas	le plus haut
2005									
Décembre									
30/12	-	-	443,31	446,60	447,37	453,08	445,40	440,00	456,55
2006									
Décembre									
28/12	-	-	499,70	507,52	513,19	518,66	503,43	520,00	490,00
2007									
Décembre									
31/12	-	-	496,59	510,29	500,81	508,63	502,99	495,64	516,61
2008									
Décembre									
30/12	-	-	627,97	649,85	652,68	662,23	639,32	605,72	674,98
2009									
Décembre									
30/12	-	-	896,89	908,10	900,67	908,54	902,66	895,00	915,00
2010									
Décembre									
31/12	-	-	906,50	922,40	915,15	925,00	915,13	890,00	937,48
2011									
Décembre									
31/12	-	-	903,30	915,20	921,47	926,53	910,65	880,00	930,00
2012									
Décembre									
31/12	-	-	911,60	919,99	922,71	929,04	915,17	899,00	935,00
2013									
Décembre									
31/12	-	-	921,62	932,23	932,86	940,19	925,50	900,00	945,00
2014									
Décembre									
31/12	-	-	917,61	931,77	930,03	935,10	924,51	905,56	940,00
2015									
Décembre									
31/12	-	-	921,95	934,19	936,77	939,91	927,92	900,13	950,00
2016									
Décembre									
31/12	-	-	1 196,21	1 239,29	1 261,13	1 271,06	1 215,59	1 160,00	1 300,00
2017									
Décembre									
31/12	-	-	1 588,79	1 611,28	1 615,00	1 643,00	1 592,19	1 594,04	1 685,00
2018									
Décembre									
31/12	-	-	1 631,83	1 640,55	1 660,00	1 670,00	1 635,62	1 619,04	1 670,00
2019									
Décembre									
31/12	-	-	1 670,42	1 709,61	1 717,00	1 625,00	1 672,95	1 630,00	1 756,00
2020									
Décembre									
31/12	-	-	1 957,60	1 987,87	2 015,00	2 019,00	1 971,80	1 924,00	2 040,00
2021									
Décembre									
31/12	-	-	1 995,44	2 003,82	2 035,00	2 041,13	1 999,97	1 984,90	2 049,34
2022									
Décembre									
31/12	-	-	2 014,57	2 059,63	-	-	2 016,91	1 943,62	2 140,00
2023									
Décembre									
31/12	-	-	2 653,04	2 685,03	2 675,00	2 685,00	2 668,95	2 552,36	2 740,00
2024									
Janvier									
31/01	-	-	2 706,14	2 751,42	2 716,70	2 730,00	2 731,00	2 600,00	2 788,00
Février									
29/02	-	-	2 747,16	2 780,48	2 760,00	2 770,00	2 766,62	2 686,60	2 818,00
Mars									
31/03	-	-	2 762,31	2 802,29	2 790,00	2 790,00	2 786,54	2 600,00	2 839,92

Source : - Banque Centrale du Congo.

(1) Cours fin période.

Tableau III.3**VARIATIONS MOYENNES MENSUELLES DES COURS DE CHANGE EN % ⁽¹⁾**

Périodes	2020		2021		2022		2023		2024	
	INDICATIF	PARALLELE	INDICATIF	PARALLELE	INDICATIF	PARALLELE	INDICATIF	PARALLELE	INDICATIF	PARALLELE
	USD	USD	USD	USD	USD	USD	USD	USD	USD	USD
Janvier	-0,6	-0,8	-0,3	-0,2	0,0	0,1	-0,6	-4,3	-1,6	-1,3
Février	-0,5	-0,6	-0,2	0,1	-0,0	0,4	-0,4	-2,2	3,3	-0,9
Mars	-0,8	-0,7	-0,0	0,0	0,0	-0,1	-0,1	-2,0	-5,5	-1,2
Avril	-0,9	-2,0	-0,2	0,2	-0,2	0,0	-1,7	-0,6		
Mai	-4,7	-5,4	-0,2	-0,2	-0,1	0,1	-9,4	-1,0		
Juin	-3,3	-2,7	-0,0	-0,2	-0,0	-0,3	-3,3	-2,6		
Juillet	-4,0	-3,0	0,0	0,1	-0,0	-0,9	1,3	-5,0		
Août	-0,9	0,5	-0,2	-0,3	-0,3	-2,0	-4,7	2,9		
Septembre	-0,0	-0,5	-0,1	-0,3	-0,0	0,6	0,3	-2,4		
Octobre	-0,1	-0,4	-0,2	-0,3	-0,0	0,0	-3,6	-1,6		
Novembre	-0,1	0,3	-0,1	0,2	-0,1	-0,6	-3,2	-2,5		
Décembre	-0,2	-0,2	-0,0	-0,2	-0,0	-1,0	-1,4	-1,3		

33

Source : - Banque Centrale du Congo.

(1) Il s'agit de la moyenne des variations.

Tableau III.4

COURS DE CHANGE MOYEN INTERBANCAIRE DES DEVICES ETRANGERES CONTRE LA DEVISE NATIONALE (CDF)

	2 022	2 023												2 024		
	Décembre	Janvier	Février	Mars	Avril	Mai	Juin	Juillet	Août	Septembre	Octobre	Novembre	Décembre	Janvier	Février	Mars
1 USD	2 014,44	2 025,93	2 034,71	2 036,66	2 061,36	2 282,89	2 367,91	2 444,68	2 454,99	2 444,10	2 528,95	2 621,47	2 653,84	2 694,62	2 735,55	2 765,05
1 CAD.	1 481,56	1 507,59	1 514,60	1 501,15	1 537,20	1 689,20	1 762,02	1 849,38	1 820,08	1 771,31	1 848,56	1 902,86	1 972,86	2 008,57	2 028,68	2 041,74
1 GBP	2 449,60	2 473,54	2 462,35	2 466,56	2 570,52	2 851,51	2 975,82	3 146,75	3 116,58	3 037,40	3 078,94	3 236,33	3 357,95	3 422,44	3 454,90	3 515,48
1 CHF	2 156,14	2 189,71	2 201,28	2 196,23	2 278,87	2 546,07	2 618,06	2 753,76	2 792,80	2 727,71	2 796,27	2 926,04	3 058,39	3 139,27	3 125,27	3 117,73
100 JPY	1 488,46	1 543,04	1 535,19	1 520,98	1 554,28	1 671,65	1 676,08	1 731,05	1 700,13	1 657,18	1 691,63	1 742,71	1 838,69	1 846,53	1 831,93	1 846,77
100 XAF	324,16	332,36	332,45	331,65	343,54	379,41	389,29	411,93	407,68	398,76	407,08	429,79	441,10	448,11	450,18	458,43
1 EUR	2 126,34	2 180,15	2 180,74	2 175,51	2 257,65	2 494,59	2 553,56	2 702,06	2 674,23	2 615,66	2 670,27	2 819,23	2 893,93	2 939,43	2 953,01	3 007,11
1 ZAR	116,67	120,78	113,93	111,33	115,48	120,51	125,87	134,11	130,75	127,34	132,66	139,55	142,15	143,40	144,23	144,62
1 DTS	2 675,18	2 720,57	2 725,43	2 718,38	2 779,44	3 064,61	3 148,21	3 283,96	3 267,25	3 227,66	3 316,53	3 457,78	3 542,82	3 594,38	3 628,15	3 676,63
1 AUD	1 357,04	1 402,14	1 407,95	1 359,66	1 379,95	1 518,82	1 582,24	1 646,96	1 592,86	1 570,33	1 607,17	1 692,59	1 771,81	1 791,89	1 787,26	1 812,75
100 AOA	395,72	398,02	400,15	400,55	410,78	434,06	350,41	293,80	293,85	293,35	303,64	312,31	314,99	317,40	324,46	327,94
100 BIF	97,74	98,00	98,31	98,14	99,35	95,78	84,05	86,43	86,44	86,22	89,06	92,04	93,21	94,49	95,80	96,66
100 RWF	188,21	188,89	187,40	186,30	186,87	203,46	207,02	209,63	207,01	203,55	207,10	211,67	211,97	212,47	214,57	215,61
1 ZMW	114,76	109,74	105,09	100,09	110,89	123,72	125,22	132,76	126,68	118,08	117,68	114,23	107,92	102,63	108,34	111,88
100 TZS	86,37	86,93	87,03	87,06	87,87	96,87	99,04	100,24	98,35	97,56	100,96	104,36	105,72	106,93	107,76	108,27
100 UGX	54,62	54,91	55,24	54,48	55,24	61,25	63,48	66,69	66,47	65,42	67,37	69,13	70,16	70,80	384,46	71,05
1 CNY	288,27	297,55	298,41	295,17	301,37	327,36	330,31	340,10	338,38	335,29	347,15	361,55	371,86	377,90	381,08	384,00

Source : - Banque Centrale du Congo.

Tableau III.5

VOLUME DES TRANSACTIONS SUR LE MARCHÉ DES CHANGES
(en millions de USD)

Période	BCC		Bques agréées		Bur. de Chge		Total		Volume total
	Achat	Vente	Achat	Vente	Achat	Vente	Achat	Vente	
2016									
déc-16	1,50	1,50	124,53	78,03	1,39	1,29	127,42	80,82	208,23
Cumul 16	1,50	248,25	1 938,48	1 186,21	13,38	11,26	1 953,36	1 445,72	3 399,08
2017									
déc-17	-	-	101,27	37,09	0,61	0,55	101,88	37,64	139,52
Cumul 17	53,00	117,92	1 759,47	994,46	16,15	15,29	1 828,62	1 127,67	2 956,29
2018									
déc-18	-	-	190,9	79,0	0,7	0,6	191,6	79,6	271,2
Cumul 18	0,00	0,00	2 239,43	674,47	8,48	7,05	2 247,91	681,52	2 929,43
2019									
Cumul 19	1,00	0,00	2 312,90	731,84	7,39	6,23	2 321,29	738,06	3 059,36
2020									
Cumul 20	20,00	53,50	2 139,16	1 117,03	3,37	3,10	2 162,53	1 173,63	3 336,16
2021									
janv-21	45,0	5,0	257,2	272,1	0,4	0,4	302,6	277,5	580,1
févr-21	90,0	-	355,2	255,1	0,3	0,3	445,5	255,4	700,9
mars-21	28,5	2,5	374,3	148,9	0,4	0,4	403,2	151,8	555,1
avr-21	233,7	-	445,7	338,8	0,3	0,3	679,7	339,2	1 018,9
mai-21	162,5	0,0	305,0	193,9	2,9	3,8	470,4	197,8	668,1
juin-21	120,0	-	355,1	214,7	0,5	0,4	475,5	215,2	690,7
juil-21	301,0	-	674,8	294,0	0,3	0,3	976,1	294,4	1 270,5
août-21	32,3	32,3	507,2	429,8	5,5	9,5	545,0	471,6	1 016,6
sept-21	123,5	53,5	647,1	633,4	0,3	5,2	770,9	692,0	1 462,9
oct-21	46,5	46,5	761,0	586,1	6,0	5,7	813,5	638,2	1 451,7
nov-21	56,3	56,3	737,4	446,2	0,3	0,3	794,1	502,8	1 296,9
déc-21	17,5	17,5	737,8	524,0	0,4	0,4	755,7	541,9	1 297,6
Cumul 21	1 256,80	213,60	6 157,81	4 337,14	17,73	27,08	7 432,33	4 577,82	12 010,15
2022									
janv-22	56,5	56,5	588,8	468,2	0,3	0,3	645,5	524,9	1 170,5
févr-22	66,5	66,5	731,5	710,9	0,3	0,3	798,3	777,7	1 576,0
mars-22	66,0	66,0	735,4	446,9	0,1	0,1	801,5	513,0	1 314,5
avr-22	312,8	108,2	1 194,4	678,8	0,0	0,0	1 507,2	786,9	2 294,2
mai-22	205,5	35,5	716,0	517,0	0,0	0,0	921,5	552,5	1 473,9
juin-22	56,5	50,5	610,8	439,1	0,0	0,0	667,3	489,6	1 156,9
juil-22	10,0	10,0	712,9	386,7	4,1	0,9	727,0	397,6	1 124,6
août-22	35,0	35,0	788,9	510,6	1,5	1,2	825,3	546,8	1 372,2
sept-22	18,0	18,0	306,3	78,7	0,1	0,1	324,4	96,9	421,3
oct-22	0,0	0,0	210,4	57,4	0,6	0,4	211,0	57,8	268,8
nov-22	0,0	0,0	174,1	11,6	0,2	0,2	174,3	11,8	186,1
déc-22	0,0	0,0	181,5	21,5	0,3	0,2	181,8	21,7	203,5
Cumul 22	826,80	446,15	6 950,90	4 327,20	7,49	3,87	7 785,20	4 777,22	12 562,42
2023									
janv-23	0,0	50,0	154,1	7,3	0,1	0,1	154,2	57,4	211,6
févr-23	0,0	0,0	86	21	0	0	86,0	21,1	107,1
mars-23	0,0	50,00	128,54	15,18	0,04	0,04	128,6	65,2	193,8
avr-23	0,0	0,0	225,51	95,77	0,06	0,06	225,6	95,8	321,4
mai-23	0,0	0,0	490,42	489,37	0,15	0,16	490,6	489,5	980,1
juin-23	0,0	0,0	364,76	365,76	0,17	0,17	364,9	365,9	730,9
juil-23	35,0	210,0	766,27	647,34	0,96	0,99	802,2	858,3	1 660,6
août-23	63	63	556	695	0,89	0,73	619,4	758,5	1 377,9
sept-23	0,0	100,0	520,3	423,2	0,5	0,4	520,7	523,6	1 044,4
oct-23	0,0	0,0	571,3	563,6	0,3	0,3	571,6	563,9	1 135,5
nov-23	60,000	10,000	579,004	425,220	0,413	0,410	639,4	435,6	1 075,0
déc-23	18,000	92,500	750,913	676,066	0,349	0,367	769,3	768,9	1 538,2
Cumul 23	176,00	575,50	5 192,52	4 424,72	3,95	3,83	5 372,47	5 004,05	10 376,52
2024									
janv-24	0,0	47,4	436,5	408,5	0,3	0,4	436,9	456,3	893,2
févr-24	0,0	50,0	480	443	0	0	480,4	493,3	973,8
mars-24	7,0	57,0	558	501	1	0	565,8	558,6	1 124,5
Cumul 23	7,00	154,44	1 474,99	1 352,80	1,14	1,01	1 483,12	1 508,25	2 991,37

Source : Banque Centrale du Congo.

ÉVOLUTION DES VALEURS A L'EXPORTATION DE DIAMANT

(en milliers de USD)

Périodes	2020		2021		2022		2023	
	DIAMANT	DIAMANT	DIAMANT	DIAMANT	DIAMANT	DIAMANT	DIAMANT	DIAMANT
	C.A.	INDUSTRIEL ⁽¹⁾	C.A.	INDUSTRIEL ⁽¹⁾	C.A.	INDUSTRIEL ⁽¹⁾	C.A.	INDUSTRIEL ⁽¹⁾
Janvier	4 193,80	7 858,96	4 193,80	7 858,96	9 857,48	12 797,83	6 784,25	34,28
Février	4 551,37	480,00	4 551,37	480,00	7 112,11	10 016,17	5 030,60	4 004,21
Mars	3 918,32	6 056,77	3 818,03	6 056,77	7 613,49	5 600,19	4 982,15	-
Avril	-	-	-	-	2 007,82	-	4 640,96	4 002,42
Mai	-	-	-	-	7 004,15	6 588,61	6 425,50	-
Juin	5 440,15	10 510,96	5 440,15	10 510,96	8 347,35	5 704,94	10 028,85	-
Juillet	7 241,30	4 641,11	7 241,30	4 641,11	7 217,37	5 383,37	6 106,01	-
Août	6 692,95	-	6 692,95	-	7 708,96	-	7 717,66	5 422,11
Septembre	6 545,76	6 633,39	6 545,76	6 633,39	5 818,00	6 741,78	2 485,12	295,73
Octobre	9 742,24	6 864,64	9 181,65	7 425,24	6 658,11	86,03	4 306,74	-
Novembre	6 051,52	-	6 051,52	-	6 529,72	4 752,15	5 494,90	-
Décembre	16 606,89	-	8 390,43	7 722,31	7 884,13	4 563,18	1 955,15	4 141,65
TOTAL	70 984,31	43 045,82	62 106,97	51 328,73	83 758,67	62 234,23	65 957,88	17 900,41

Sources :- *Ministères des Mines (Commission interministérielle d'Harmonisation et de Consolidation des Statistiques Minières (CTCPM), à partir de 2014.*

- Rapports Ministère des Mines et du Centre d'Évaluation, d'Expertise et de Certification des Substances Minérales Précieuses et Semi-précieuses (C.E.E.C.), avant 2014.

(1) Il s'agit de la production industrielle exportée par la SACIM, Sté SAGA SPRL, Sté Minière de Lupatapata (SMDL).

Tableau III.8

Tableau III.7

ÉVOLUTION DES COURS MOYENS MENSUELS DES MATIÈRES PREMIÈRES D'ORIGINE MINÉRALE

Produits et marchés	Cotations	2022	2023												2023	2024		
		Moyenne	Janvier	Février	Mars	Avril	Mai	Juin	Juillet	Août	Septembre	Octobre	Novembre	Décembre	Moyenne	Janvier	Février	Février
- Cuivre (LME)	\$/tm	8 850,13	9 017,27	8 971,19	8 861,55	8 835,10	8 287,73	8 395,15	8 474,36	8 405,08	8 282,79	7 956,36	8 183,49	8 470,04	8 511,68	8 445,37	8 405,67	8 798,24
- Zinc (LME)	\$/tm	3 494,02	3 272,33	3 113,68	2 937,33	2 764,69	2 491,74	2 383,61	2 415,17	2 405,78	2 517,86	2 466,41	2 551,20	2 520,20	2 653,33	2 534,20	2 390,12	2 501,36
- Cobalt (Londres : cathode 99,80 %)	\$/lb	31,71	24,91	23,30	15,48	15,52	15,51	13,47	14,02	14,94	14,83	14,92	14,83	14,84	16,38	12,76	12,67	12,67
- Cobalt (Londres : cathode 99,80 %)	\$/tonne	69 993,34	54 982,94	51 434,88	34 172,53	34 256,45	34 249,35	29 742,38	30 947,25	32 975,00	32 731,79	32 945,46	32 741,54	32 750,38	36 160,83	28 159,14	27 973,00	27 977,01
- Cobalt (LME : Boursorama 99,30 %)	\$/tonne	63 315,65	48 940,23	37 546,05	33 810,65	34 496,53	33 404,13	29 088,86	32 612,14	32 979,09	32 982,14	32 982,50	33 003,86	30 270,75	34 343,08	28 691,14	28 298,33	28 281,67
- Diamant Congo (CEEC)	\$/carat	13,64	6,08	9,03	4,98	4,64	6,43	10,03	6,21	13,14	2,78	4,31	5,49	4,14	6,44
- Coltan (Londres)	\$/lb	104,04	114,05	114,00	114,00	110,23	110,12	99,21	99,21	97,29	97,00	97,00	97,00	97,00	103,84	97,00	97,00	97,00
- Or (New York)	\$/o.t	1 807,90	1 897,65	1 853,84	1 908,63	1 999,97	1 995,43	1 945,13	1 948,28	1 922,41	1 920,73	1 912,43	1 984,88	2 036,72	1 943,84	2 034,50	2 029,70	2 159,85
- Argent (New York)	cts/o.t	2 193,24	2 378,31	2 191,12	2 209,41	2 518,23	2 436,90	2 346,71	2 420,36	2 354,31	2 338,38	2 236,90	2 352,66	2 427,48	2 350,90	2 305,19	2 278,66	2 459,67
- Pétrole :																		
- Brent (Londres)	\$/baril	98,66	83,90	83,70	79,15	83,45	75,82	74,96	80,04	85,05	92,02	88,78	81,97	77,54	82,20	79,20	81,41	84,71
- WTI (New York)	\$/baril	94,02	78,28	76,98	73,47	79,48	71,80	70,25	75,81	81,29	89,15	85,36	77,39	72,42	77,64	73,83	76,58	80,51

Source : Bourse -Les Echos.

ÉVOLUTION DES COURS MOYENS MENSUELS DES MATIÈRES PREMIÈRES D'ORIGINE AGRICOLE

Produits et marchés	Cotations	2022	2023												2023	2024		
		Moyenne	Janvier	Février	Mars	Avril	Mai	Juin	Juillet	Août	Septembre	Octobre	Novembre	Décembre	Moyenne	Janvier	Février	Mars
- Huile de palme (Kuala Lumpur) ⁽¹⁾	Riggints/tm	4 913,13	4 117,13	4 088,09	4 147,27	4 180,62	3 841,94	3 479,86	3 847,09	3 748,83	3 612,57	3 489,30	3 611,60	3 558,59	3 810,24	3 718,86	3 727,89	4 041,86
- Café Arabica (New York)	Cts/lb	214,67	158,67	181,23	176,46	188,09	184,88	177,61	159,66	155,90	152,63	156,61	172,83	188,21	171,06	186,72	187,84	185,59
- Café Robusta (Londres)	\$/tm	2 109,41	1 921,64	2 084,26	2 143,87	2 378,80	2 513,96	2 712,30	2 733,48	2 551,00	2 472,19	2 496,41	2 470,70	2 834,95	2 442,80	3 081,20	3 127,62	3 336,81
- Caoutchouc (Singapour)	Cts/kg	179,39	144,80	144,80	144,80	144,80	144,80	144,80	144,80
- Cacao (New York)	\$/tm	2 468,43	2 603,05	2 661,16	2 741,11	2 919,78	2 982,30	3 194,39	3 404,79	3 462,26	3 599,26	3 319,27	3 717,00	4 245,95	3 237,53	4 465,14	5 685,38	7 908,69
- Coton (New York)	Cts/lb	112,09	84,63	83,88	81,05	81,86	83,15	81,58	83,07	85,62	87,49	84,79	78,88	80,51	83,04	82,53	92,62	94,06
- Bois (Chigago) ⁽²⁾	\$/bdft	368,43	415,71	429,94	384,69	383,23	344,98	425,62	498,57	510,85	499,31	442,21	524,75	540,08	450,00	560,15	558,52	587,64

Source : Bourse -Les Echos.

(1) - Riggints monnaie de Kwala Lumpur : 25 riggints = 5 euros.

(2) - Bdft (Board foot) : 1 bdft = 2,35973722 liters.

Tableau III. 8

SERVICE DE LA DETTE EXTÉRIEURE PAR GROUPES DES CRÉANCIERS DU 1^{er} JANVIER AU 28 FEVRIER 2024
(en milliers de USD)

CRÉANCIERS	Service prévu	Service effectué	Ecart	Taux d'exécution
INSTITUTIONS MULTILATÉRALES	10 041,6	23 980,0	13 938,4	238,8
CLUB DE LONDRES	0,0	0,0	0,0	0,0
CLUB DE KINSHASA	8 643,7	9 404,2	760,5	108,8
CLUB DE PARIS	0,0	210,8	210,8	0,0
Total	18 685,3	33 595,0	14 909,7	179,8

Sources : Direction Générale de la Dette Publique (DGDP) et Banque Centrale du Congo.

Tableau III. 9

EXÉCUTION MENSUELLE DU SERVICE DE LA DETTE PAR GROUPES DES CRÉANCIERS
(en USD)

CRÉANCIERS	2 022	2 023									2 024		
	Cumul	Mars	Juin	Juillet	Aout	Septembre	Octobre	Novembre	Décembre	Cumul	Janvier	Février	Cumul
Institutions multilatérales	122 313 849,3	5 583 604,1	3 477 397,6	370 943,0	22 559 812,7	6 601 000,4	18 929 113,0	14 036 227,1	4 906 633,0	184 576 750,3	490 097,9	23 489 947,8	23 980 045,7
dont : - FMI	15 144 768,9	-	-	-	20 169 964,5	-	-	-	-	52 645 518,5	-	15 949 063,0	15 949 063,0
	-									-			-
Club de Londres	-	-	-	-	-	-	-	-	-	-	-	-	-
Club de Kinshasa	101 674 720,8	29 457 346,4	2 033 881,9	3 500 000,0	7 884 272,1	21 693 641,3	1 204 857,3	5 011 250,1	1 188 466,0	90 930 964,9	3 724 528,2	5 679 645,0	9 404 173,1
Club de Paris	20 669 354,7	6 143 983,8	3 798 212,7	3 157,0	-	6 203 926,9	-	-	3 808 502,6	20 386 364,0	-	210 788,7	210 788,7
Total	244 657 924,8	41 184 934,2	9 309 492,2	3 874 100,0	30 444 084,8	34 498 568,6	20 133 970,3	19 047 477,2	9 903 601,6	295 894 079,2	4 214 626,1	29 380 381,4	33 595 007,5

Source : Direction des Opérations Bancaires et des Marchés - BCC.

Tableau III. 10 bis

ÉVOLUTION MENSUELLE DES RÉSERVES DE CHANGE AU SENS STRICT ⁽²⁾
(en millions de USD)

	2022	2023												2024		
	Décembre	Janvier	Février	Mars	Avril	Mai	Juin	Juillet	Août	Septembre	Octobre	Novembre	Décembre	Janvier	Février	Mars
En millions de USD	4 382,90	4 349,00	4 296,18	4 067,44	4 105,67	4 166,70	4 532,51	4 710,18	4 819,43	4 732,65	4 610,81	4 808,25	5 131,14	5 131,14	4 997,31	5 616,08
En mois d'importations	2,63	2,35	2,32	2,20	2,22	2,25	2,45	2,55	2,60	2,56	2,49	2,60	2,77	2,73	2,70	3,04
En semaines d'importations	11	10	10	9	9	9	10	11	11	10	10	11	12	11	11	13
En jours d'importations	2	1	0	3	4	5	4	0	1	8	5	1	0	5	4	0

Source : Direction des Opérations Bancaires et des Marchés - BCC.

(2) Réserves de change tirées exclusivement de la position de change de la BCC(à partir de décembre 2019).

Graphique III.1 Évolution des cours indicatif et parallèle moyen

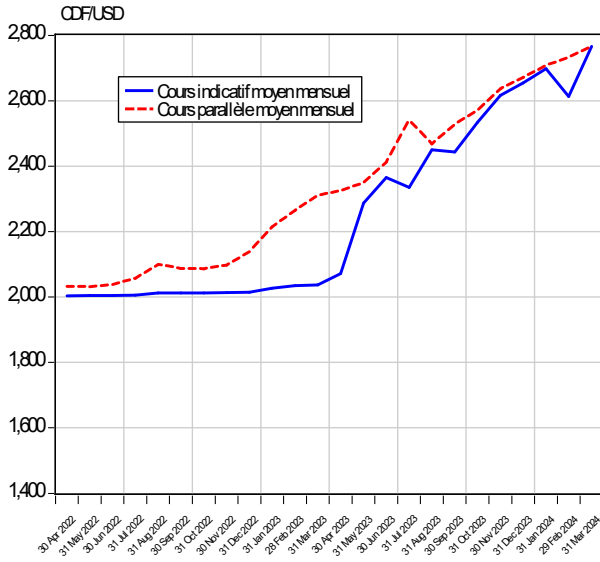

Graphique III.2 Évolution de l'écart en % entre le cours indicatif et le cours parallèle

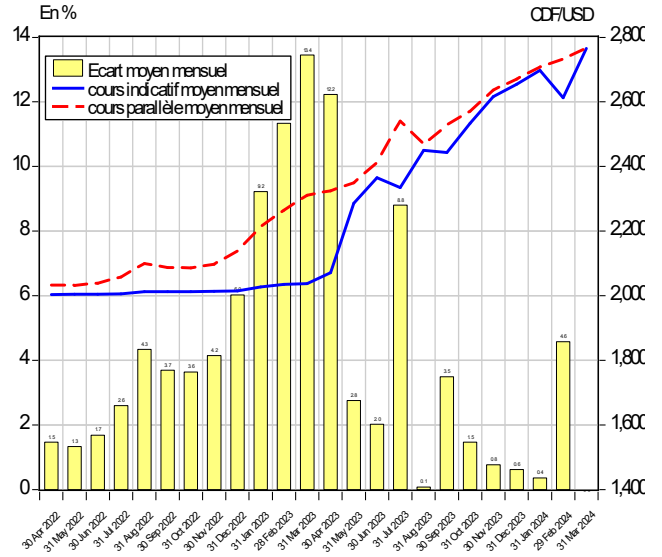

Graphique III.3 Évolution du solde de transactions mensuelles sur le marché des changes

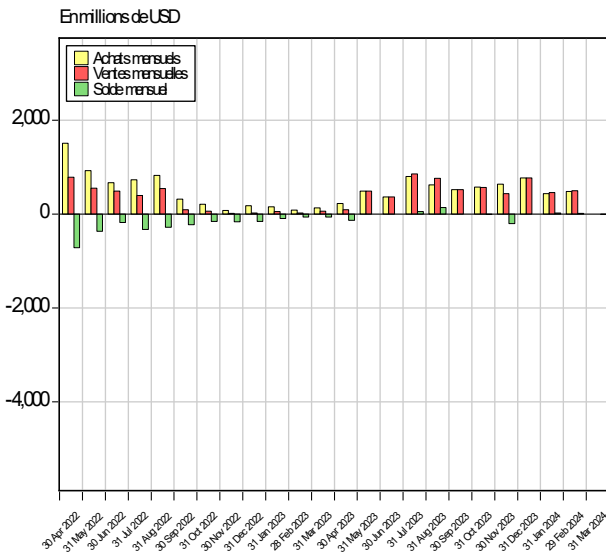

Graphique III.4 Évolution des transactions mensuelles sur le marché des changes

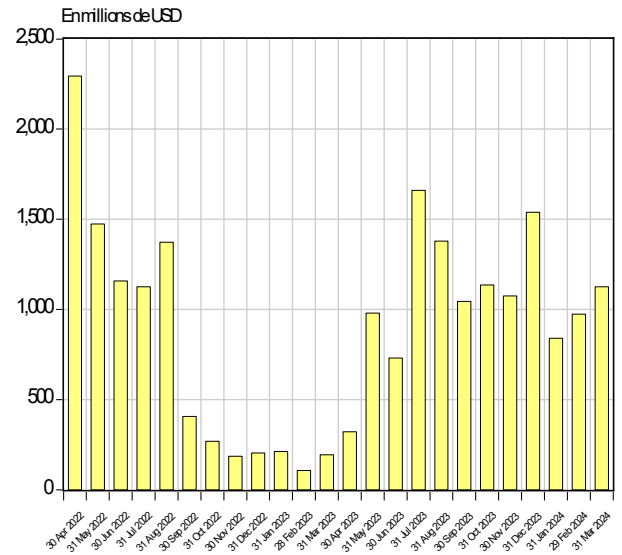

Graphique III.6 Évolution mensuelle des réserves internationales

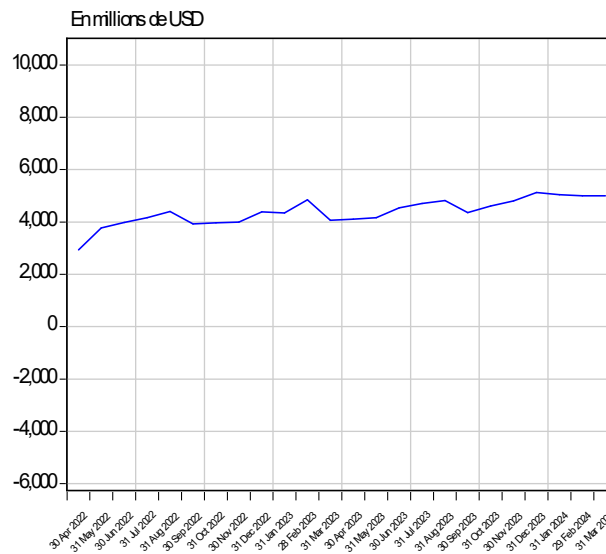

Graphique III.7 Évolution des cours du cuivre et du zinc sur le marché de Londres

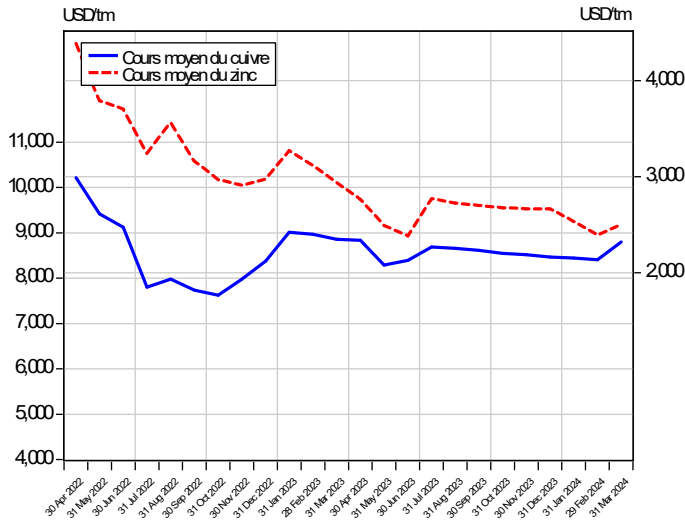

Graphique III.8 Évolution des cours du cobalt et du coltan sur le marché de Londres

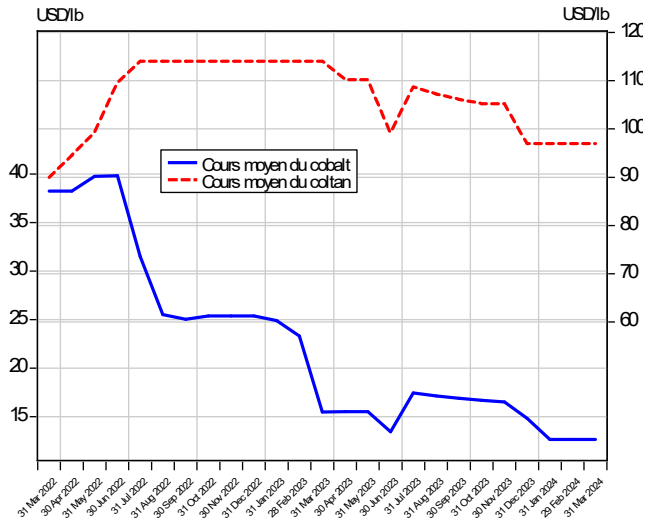

Graphique III.9 Évolution des cours de l'or et de l'argent sur le marché de New York

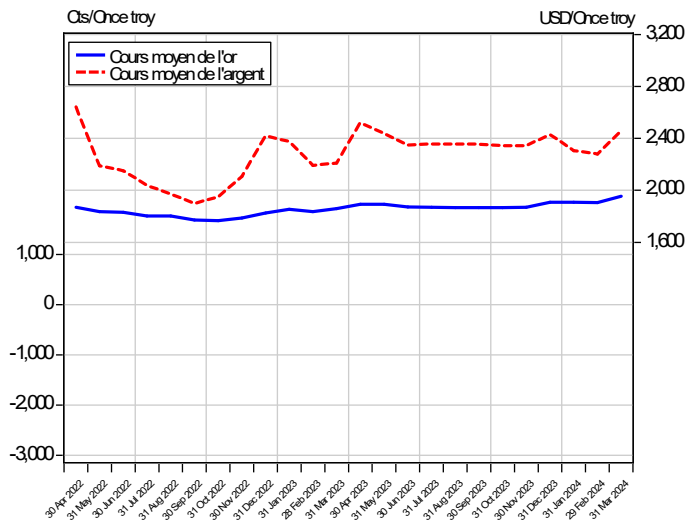

Graphique III.10 Évolution du cours du pétrole sur le marché international

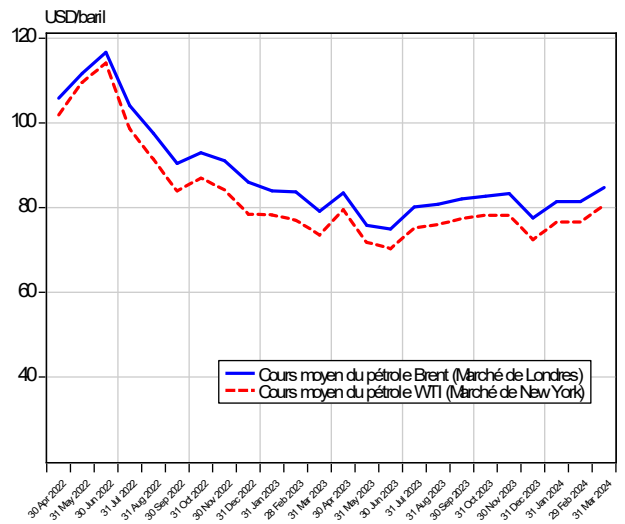

Graphique III.11 Évolution des cours du café et du cacao sur le marché international

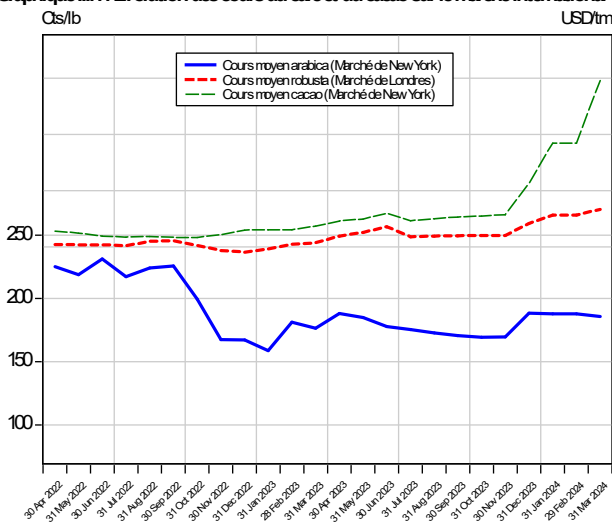

Graphique III.12 Évolution des cours du coton sur le marché de New York

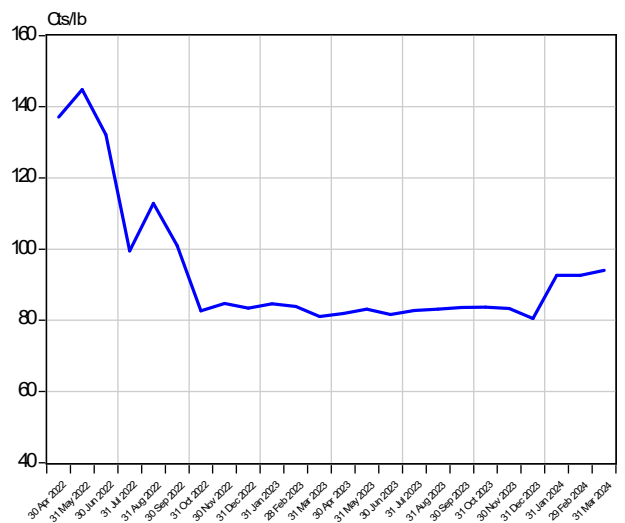

Source : Direction de la Recherche et des Statistiques sur base des données de la Bourse Les Echos.fr (Gr. Tableaux III.8 et III.8 bis)

Tableau IV. 1

SITUATION DES INSTITUTIONS DE DÉPÔTS ⁽¹⁾

(En millions de CDF)

Rubriques	déc.-22	mars-23	juin-23	sept.-23	oct.-23	nov.-23	déc.-23	janv.-24	févr.-24	mars-24
	(p)	(p)	(p)	(p)	(p)	(p)	(p)	(p)	(p)	(p)
1. ACTIFS EXTÉRIEURS NETS (a+b)	15 737 312	15 986 754	16 870 858	19 345 900	19 654 896	20 237 940	21 640 052	21 204 055	21 689 707	22 187 871
a) CRÉANCES SUR LES NON-RÉSIDENTS	22 220 059	21 660 333	25 751 480	28 442 949	29 783 533	30 703 032	32 238 521	32 830 391	33 059 401	33 754 173
b) ENGAGEMENTS ENVERS LES NON-RÉSIDENTS (-)	-6 482 747	-5 673 579	-8 880 622	-9 097 049	-10 128 636	-10 465 092	-10 598 469	-11 626 336	-11 369 694	-11 566 302
2. ACTIFS INTÉRIEURS NETS	10 090 005	10 161 024	13 473 385	12 729 690	13 150 882	14 410 965	14 613 848	15 559 372	15 797 987	16 205 186
a) CRÉANCES NETTES SUR L'ADMINISTRATION CENTRALE	1 447 583	2 687 149	2 019 784	1 357 596	2 222 997	2 348 094	2 773 600	1 957 166	2 397 342	2 225 480
b) CRÉANCES SUR LES AUTRES SECTEURS 3SG	12 483 965	11 628 940	17 637 587	18 415 572	19 575 400	20 094 653	20 309 172	21 085 700	21 767 155	22 268 926
c) AUTRES POSTES NETS	-3 841 542	-4 155 065	-6 183 987	-7 043 478	-8 647 514	-8 031 782	-8 468 924	-7 483 494	-8 366 510	-8 289 220
3. PASSIFS MONÉTAIRES AU SENS LARGE (a+b+c+d)	25 827 318	26 147 778	30 344 243	32 075 590	32 805 778	34 648 905	36 253 899	36 763 427	37 487 694	38 393 057
a) NUMÉRAIRE HORS INSTITUTIONS DE DÉPÔTS	3 542 588	3 514 417	3 819 439	3 756 219	3 735 679	4 013 076	4 527 571	4 218 618	4 162 674	4 182 594
b) DÉPÔTS TRANSFÉRABLES	14 908 472	15 259 177	17 575 139	18 462 909	18 970 194	19 979 591	20 714 149	21 484 308	21 734 759	22 462 360
c) AUTRES DÉPÔTS	7 376 258	7 374 184	8 949 665	9 856 462	10 099 906	10 656 238	11 012 179	11 060 502	11 590 261	11 748 104
d) TITRES AUTRES QU' ACTIONS	0	0	0	0	0	0	0	0	0	0

(1) Il s'agit de la situation consolidée de la Banque Centrale du Congo et des Autres Institutions de Dépôts (Banques commerciales agréées, de la Caisse générale d'Épargne du Congo et institutions du secteur de la Microfinance collectrices de dépôts de la clientèle).

(p) : Provisoire.

Tableau IV.2

LIQUIDITÉS MONÉTAIRES ET QUASI -MONÉTAIRES DES INSTITUTIONS DE DÉPÔTS

(En millions de CDF)

Rubriques	déc.-22	mars-23	juin-23	sept.-23	oct.-23	nov.-23	déc.-23	janv.-24	févr.-24	mars-24
	(p)	(p)	(p)	(p)	(p)	(p)	(p)	(p)	(p)	(p)
A. Circulation fiduciaire hors banques	3 542 588	3 514 417	3 819 439	3 756 219	3 735 679	4 013 076	4 527 571	4 218 618	4 162 674	4 182 594
- Circulation fiduciaire hors BCC	3 797 114	3 908 778	4 192 172	4 155 004	4 140 081	4 402 717	4 831 986	4 676 851	4 634 556	4 622 355
- Encaisses AID	-254 527	-394 361	-372 733	-398 785	-404 402	-389 641	-304 415	-458 234	-471 881	-439 762
B. Dépôts à vue en MN	14 889 495	15 259 177	16 431 421	17 542 838	18 298 013	18 959 966	19 949 739	20 696 676	21 264 586	21 528 810
- B.C.C	17 066	35 483	53 456	18 513	26 037	15 810	15 810	28 189	28 189	41 962
- AID	14 872 429	15 223 693	16 377 964	17 524 325	18 271 976	18 944 157	19 933 929	20 668 486	21 236 396	21 486 848
C. Dépôts à terme	7 478 041	7 432 508	8 444 592	9 369 957	9 899 006	10 146 105	10 717 897	11 072 570	11 101 883	11 614 911
1. Dépôts à terme MN	474 858	517 842	554 340	453 686	506 979	425 857	595 191	472 330	520 179	469 313
- B.C.C.										
- AID	474 858	517 842	554 340	453 686	506 979	425 857	595 191	472 330	520 179	469 313
2. Dépôts en devises	6 901 400	6 856 342	7 827 210	8 865 477	9 349 526	9 674 476	10 061 047	10 540 020	10 540 323	11 120 935
- B.C.C.	6 560	6 657	6 751	6 886	6 929	7 356	7 356	7 527	7 527	7 514
- AID	6 894 840	6 849 685	7 820 459	8 858 591	9 342 597	9 667 120	10 053 691	10 532 493	10 532 796	11 113 421
3. Dépôts exclus de la masse monétaire au sens large	101 782	58 323	63 042	50 794	42 501	45 771	61 659	60 220	41 382	24 663
- B.C.C.	2 866	4 008	3 383	4 417	3 808	4 228	4 228	4 107	4 107	4 020
- AID	98 916	54 315	59 659	46 377	38 693	41 543	57 430	56 113	37 275	20 643
TOTAL (A+B+C)	25 910 123	26 206 101	28 695 452	30 669 014	31 932 697	33 119 147	35 195 207	35 987 863	36 529 143	37 326 315

Source: Banque Centrale du Congo.

(p) : Provisoire.

Tableau IV.3

SITUATION DES INSTITUTIONS DE DÉPÔTS

(En millions de USD)

Rubriques	déc.-22	mars-23	juin-23	sept.-23	oct.-23	nov.-23	déc.-23	janv.-24	févr.-24	mars-24
1. ACTIFS EXTÉRIEURS NETS (a+b)	7 804	7 851	6 995	7 884	7 529	7 710	8 076	7 745	7 837	7 969
a) CRÉANCES SUR LES NON-RÉSIDENTS	11 019	10 637	10 677	11 591	11 408	11 696	12 031	11 992	11 945	12 124
b) ENGAGEMENTS ENVERS LES NON-RÉSIDENTS	-3 215	-2 786	-3 682	-3 707	-3 880	-3 987	-3 955	-4 247	-4 108	-4 154
2. CRÉANCES INTÉRIEURES	5 004	4 990	5 586	5 188	5 037	5 490	5 454	5 683	5 708	5 821
a) CRÉANCES NETTES SUR L'ADMINISTRATION	718	1 320	837	553	852	894	1 035	715	866	799
b) CRÉANCES SUR LES AUTRES SECTEURS	6 191	5 711	7 313	7 505	7 498	7 655	7 579	7 702	7 865	7 999
c) AUTRES POSTES NETS	-1 905	-2 040	-2 564	-2 870	-3 312	-3 060	-3 161	-2 733	-3 023	-2 977
3. PASSIFS MONÉTAIRES AU SENS LARGE (a+d)	12 808	12 841	12 581	13 071	12 566	13 199	13 530	13 429	13 545	13 790
a) NUMÉRAIRE HORS INSTITUTIONS DE DÉPÔTS	1 757	1 726	1 584	1 531	1 431	1 529	1 690	1 541	1 504	1 502
b) DÉPÔTS TRANSFÉRABLES	7 393	7 493	7 287	7 524	7 266	7 611	7 730	7 848	7 853	8 068
c) AUTRES DÉPÔTS	3 658	3 621	3 711	4 017	3 869	4 059	4 110	4 040	4 188	4 220
d) TITRES AUTRES QU'ACTIENS	0	0	0	0	0	0	0	0	0	0

Taux de change USD/CDF (à fin période).

2 016,57

2 036,32

2 411,91

2 453,90

2 610,66

2 625,05

2 679,60

2 737,71

2 767,67

2 784,10

Tableau IV.4

BILAN ANALYTIQUE DE LA BANQUE CENTRALE

(En millions de CDF, sauf indication contraire)

Rubriques	déc.-22	mars-23	juin-23	juil.-23	août-23	sept.-23	oct.-23	nov.-23	déc.-23	janv.-24	févr.-24	mars-24
1. ACTIFS EXTÉRIEURS NETS	4 524 133	3 597 364	5 268 026	5 724 771	6 013 494	6 016 422	6 174 180	6 024 287	7 411 732	6 842 212	6 966 333	7 105 842
1.1. AEN (en millions de USD)	2 243	1 767	2 184	2 358	2 416	2 452	2 365	2 295	2 766	2 499	2 517	2 552
a) CRÉANCES SUR LES NON-RÉSIDENTS	9 635 983	8 804 015	11 906 316	12 437 937	12 770 593	12 773 521	12 941 131	13 258 066	14 645 510	14 801 195	14 925 316	15 038 199
1.2. Créances sur les non-résidents (en millions de USD)	4 778	4 323	4 936	5 123	5 131	5 205	4 957	5 051	5 466	5 406	5 393	5 401
b) ENGAGEMENTS ENVERS LES NON-RÉSIDENTS	5 111 850	5 206 651	6 638 290	6 713 166	6 757 100	6 757 100	6 766 952	7 233 778	7 233 778	7 958 983	7 958 983	7 932 357
1.3. Engagements envers les non-résidents (en millions de USD)	2 535	2 557	2 752	2 765	2 715	2 754	2 592	2 756	2 700	2 907	2 876	2 849
2. ACTIFS INTÉRIEURS NETS	3 141 232	4 088 407	2 713 056	2 461 281	2 666 385	2 015 233	1 774 255	2 712 836	1 486 028	1 960 809	1 586 279	1 752 586
2.1. CRÉANCES INTÉRIEURS	3 702 820	4 728 254	3 946 000	3 756 825	4 119 226	4 063 013	4 479 403	4 872 514	4 682 094	4 206 445	4 009 581	4 501 423
a) Créances sur les Autres Institutions de Dépôts	846 866	1 016 149	943 588	1 267 913	1 097 679	1 473 234	1 079 589	1 418 876	770 579	971 255	780 066	1 233 416
b) Créance nettes sur l'Administration centrale	2 770 132	3 595 878	2 887 230	2 367 950	2 897 872	2 458 328	3 264 333	3 327 473	3 785 349	3 104 698	3 099 023	3 083 481
c) Créances sur les Autres secteurs	85 821	116 227	115 182	120 961	123 674	131 451	135 481	126 165	126 165	130 492	130 492	184 526
2.2. AUTRES POSTES NETS	-561 587	-639 847	-1 232 944	-1 295 544	-1 452 841	-2 047 780	-2 705 148	-2 159 678	-3 196 066	-2 245 636	-2 423 302	-2 748 837
3. BASE MONÉTAIRE AU SENS LARGE	7 665 366	7 685 771	7 981 082	8 186 052	8 679 878	8 031 655	7 948 435	8 737 124	8 897 760	8 803 021	8 552 612	8 858 428
3.1. CIRCULATION FIDUCIAIRE	3 797 114	3 908 778	4 192 172	4 033 725	4 143 309	4 155 004	4 140 081	4 402 717	4 831 986	4 676 851	4 634 556	4 622 355
- circulation fiduciaire hors système bancaire	3 542 588	3 514 417	3 819 439	3 655 705	3 824 261	3 756 219	3 735 679	4 013 076	4 527 571	4 218 618	4 162 674	4 182 594
- circulation fiduciaire en banque	254 527	394 361	372 733	378 021	319 048	398 785	404 402	389 641	304 415	458 234	471 881	439 762
3.2. ENGAGEMENTS ENVERS LES AUTRES INSTITUTIONS DE DÉPÔTS	3 634 643	3 452 568	3 130 450	3 756 317	3 945 543	3 687 567	3 484 990	3 996 503	3 847 870	3 810 222	3 675 108	3 892 530
Dont												
Avoirs des banques commerciales en comptes courants à la Banque c	3 251 839	3 060 873	2 619 246	3 243 240	3 432 653	3 175 436	2 856 936	3 341 629	3 195 683	3 154 976	3 021 347	3 032 467
Niveau notifié de la réserve obligatoire	2 375 596	2 375 597	2 375 598	2 693 581	2 615 457	2 560 569	2 588 559	2 592 102	2 454 699	2 452 733	2 481 006	2 376 023
Avoirs excédentaires des banques commerciales	876 242	685 276	243 648	549 660	817 196	614 867	268 376	749 527	740 984	702 243	540 341	656 444
3.3. ENGAGEMENTS ENVERS LES AUTRES SECTEURS	23 626	42 140	60 208	38 544	30 807	25 399	32 966	23 166	23 166	35 716	35 716	49 476
3.4. AUTRES ENGAGEMENTS ENVERS AUTRES INSTITUTIONS DE DÉPÔTS	209 982	282 285	598 252	357 465	560 219	163 685	290 398	314 738	194 738	280 233	207 233	294 067
Taux de change USD/CDF (à fin période).	2 016,57	2 036,32	2 411,91	2 427,85	2 488,85	2 453,90	2 610,66	2 625,05	2 679,60	2 737,71	2 767,67	2 784,10

Tableau IV.5

SITUATION NETTE DE LA BANQUE CENTRALE DU CONGO

(En millions de CDF)

Rubriques	mars-23	avr.-23	mai-23	juin-23	juil.-23	août-23	sept.-23	oct.-23	nov.-23	déc.-23	janv.-24	févr.-24	mars-24
1. ACTIFS EXTÉRIEURS NETS	3 597 364	3 759 873	3 792 449	5 268 026	5 724 771	6 013 494	6 016 422	6 174 180	6 024 287	7 411 732	6 842 212	6 966 333	7 105 842
a) CRÉANCES SUR LES NON-RÉSIDENTS	8 804 015	8 957 706	8 990 282	11 906 316	12 437 937	12 770 593	12 773 521	12 941 131	13 258 066	14 645 510	14 801 195	14 925 316	15 038 199
b) ENGAGEMENTS ENVERS LES NON-RESIDENTS	5 206 651	5 197 834	5 197 834	6 638 290	6 713 166	6 757 100	6 757 100	6 766 952	7 233 778	7 233 778	7 958 983	7 958 983	7 932 357
2. ACTIFS INTERIEURS NETS	4 088 407	3 520 520	3 562 103	2 713 056	2 461 281	2 666 385	2 015 233	1 774 255	2 712 836	1 486 028	1 960 809	1 586 279	1 752 586
a) CRÉANCES INTÉRIEURS NETS	4 728 254	4 240 118	4 282 252	3 946 000	3 756 825	4 119 226	4 063 013	4 479 403	4 872 514	4 682 094	4 206 445	4 009 581	4 501 423
b) AUTRES POSTES NETS	-639 847	-719 598	-720 149	-1 232 944	-1 295 544	-1 452 841	-2 047 780	-2 705 148	-2 159 678	-3 196 066	-2 245 636	-2 423 302	-2 748 837
3. BASE MONÉTAIRE AU SENS LARGE	7 403 486	7 139 061	7 198 336	7 382 830	7 828 586	8 119 659	7 867 970	7 658 037	8 422 386	8 703 022	8 522 789	8 345 380	8 564 361
a) CIRCULATION FIDUCIAIRE	3 908 778	3 932 358	4 000 456	4 192 172	4 033 725	4 143 309	4 155 004	4 140 081	4 402 717	4 831 986	4 676 851	4 634 556	4 622 355
b) ENGAGEMENTS ENVERS LES AUTRES INSTITUTIONS DE DÉPÔTS	3 452 568	3 161 590	3 143 221	3 130 450	3 756 317	3 945 543	3 687 567	3 484 990	3 996 503	3 847 870	3 810 222	3 675 108	3 892 530
c) ENGAGEMENTS ENVERS LES AUTRES SECTEURS	42 140	45 114	54 659	60 208	38 544	30 807	25 399	32 966	23 166	23 166	35 716	35 716	49 476

(p) : Provisoire.

Tableau IV. 6

SITUATION NETTE DES AUTRES INSTITUTIONS DE DÉPÔTS ⁽¹⁾

(En millions de CDF)

Rubriques	déc.-22	mars-23	juin-23	sept.-23	oct.-23	nov.-23	déc.-23	janv.-24	févr.-24	mars-24
A. AVOIRS DES AUTRES INSTITUTIONS DE DEPOTS										
1) ACTIFS EXTÉRIEURS NETS	11 213 179	12 389 390	11 602 832	13 329 479	13 480 716	14 213 653	14 228 320	14 361 843	14 723 374	15 082 029
CRÉANCES SUR LES NON-RÉSIDENTS	12 584 076	12 856 319	13 845 164	15 669 428	16 842 401	17 444 966	17 593 011	18 029 196	18 134 085	18 715 974
ENGAGEMENTS ENVERS LES NON-RÉSIDENTS	-1 370 898	-466 929	-2 242 331	-2 339 949	-3 361 685	-3 231 313	-3 364 691	-3 667 353	-3 410 712	-3 633 945
2) CRÉANCES SUR LA BANQUE CENTRALE	4 234 499	4 240 714	3 916 933	4 519 226	4 433 042	4 839 341	4 951 595	5 331 221	5 056 367	5 129 716
NUMÉRAIRE	254 527	394 361	372 733	398 785	404 402	389 641	304 415	458 234	471 881	439 762
DÉPÔTS ET TITRES AUTRES QU' ACTIONS DE RÉSERVES	3 586 716	3 467 422	3 056 114	3 738 438	3 477 343	3 832 648	4 046 929	4 039 707	3 818 002	3 732 297
AUTRES CRÉANCES SUR LA BANQUE CENTRALE	393 257	378 930	488 087	382 004	551 297	617 052	600 251	833 280	766 484	957 657
3) CRÉANCES NETTES SUR L'ADMINISTRATION CENTRALE	-1 322 550	-908 729	-867 446	-1 100 733	-1 041 336	-979 378	-1 011 750	-1 147 531	-701 681	-858 001
CRÉANCES SUR L'ADMINISTRATION CENTRALE	412 790	422 234	407 308	395 960	400 894	443 228	500 578	458 982	763 155	789 625
ENGAGEMENTS ENVERS L'ADMINISTRATION CENTRALE	-1 735 340	-1 330 963	-1 274 754	-1 496 692	-1 442 230	-1 422 606	-1 512 327	-1 606 514	-1 464 836	-1 647 626
4) CRÉANCES SUR LES AUTRES SECTEURS	12 398 143	11 512 713	17 522 405	18 284 122	19 439 919	19 968 487	20 183 007	20 955 208	21 636 663	22 084 399
CRÉANCES SUR LES AUTRES SOCIÉTÉS FINANCIÈRES	0	0	0	0	0	0	0	0	0	0
CRÉANCES SUR LES ADMINISTRATIONS D'ÉTATS FÉDÉRÉS ET LOCALE	210 742	177 557	486 059	421 015	309 911	327 214	254 174	298 299	306 267	227 353
CRÉANCES SUR LES SOCIÉTÉS NON FINANCIÈRES PUBLIQUES	997 144	1 097 447	1 584 315	1 296 339	1 353 254	1 564 543	1 621 172	1 695 017	1 766 258	1 780 192
CRÉANCES SUR LE SECTEUR PRIVÉ	11 190 257	10 237 709	15 452 031	16 566 768	17 776 753	18 076 731	18 307 661	18 961 892	19 564 138	20 076 853
AVOIRS= ENGAGEMENTS	26 523 271	27 234 087	32 174 724	35 032 094	36 312 341	38 042 103	38 351 173	39 500 740	40 714 723	41 438 144
B. ENGAGEMENTS DES AUTRES INSTITUTIONS DE DEPOTS										
1) ENGAGEMENTS ENVERS LA BANQUE CENTRALE	261 180	557 572	331 292	238 053	385 521	542 720	131 458	305 060	295 625	306 057
2) DÉPÔTS TRANSFÉRABLES INCLUS DANS LA MASSE MONÉTAIRE AU	14 872 429	15 223 693	17 495 425	18 271 976	18 944 157	19 933 929	20 668 486	21 236 396	21 486 848	22 264 641
3) AUTRES DÉPÔTS INCLUS DANS LA MASSE MONÉTAIRE AU SENS LAR	7 369 698	7 367 528	8 942 913	9 849 576	10 092 977	10 648 882	11 004 823	11 052 975	11 582 734	11 740 590
4) TITRES AUTRES QU' ACTIONS INCLUS DANS LA MASSE MONÉTAIRE A	0	0	0	0	0	0	0	0	0	0
5) DÉPÔTS EXCLUS DE LA MASSE MONÉTAIRE AU SENS LARGE	98 916	54 315	44 246	38 693	41 543	57 430	56 113	37 275	20 643	42 098
6) TITRES AUTRES QU' ACTIONS EXCLUS DE LA MASSE MONÉTAIRE AU	0	0	0	0	0	0	0	0	0	0
7) CRÉDITS	7 706	17 609	20 706	21 097	22 445	22 587	23 037	23 537	23 794	23 936
8) DÉRIVÉS FINANCIERS	0	0	0	0	0	0	0	0	0	0
9) RÉSERVES TECHNIQUES D'ASSURANCE	0	0	0	0	0	0	0	0	0	0
10) ACTIONS ET AUTRES TITRES DE PARTICIPATION	2 954 779	3 159 068	3 785 964	4 198 749	4 346 614	4 590 692	4 816 148	4 968 561	5 256 549	5 327 239
ACTIFS ET ENGAGEMENTS NON CLASSIFIES	958 563	854 301	1 554 178	2 413 950	2 479 084	2 245 862	1 651 107	1 876 936	2 048 531	1 733 583

Source : Banque Centrale du Congo.

Tableau IV.7**VENTILATION DES ÉMISSIONS MONÉTAIRES PAR COUPURE**

(En millions de CDF)

BILLETS	déc.-22	mars-23	juin-23	sept.-23	oct.-23	nov.-23	déc.-23	janv.-24	févr.-24	mars-24
20 000 FC	1 377 800	1 517 800	1 556 800	1 590 800	1 590 800	1 716 800	1 763 800	1 843 800	1 867 800	1 938 800
10 000 FC	1 361 800	1 460 300	1 480 800	1 519 300	1 555 800	1 662 800	1 707 300	1 791 800	1 818 800	1 889 800
5 000 FC	867 200	935 450	1 054 200	1 227 200	1 245 700	1 245 700	1 260 700	1 297 200	1 308 450	1 331 200
1 000 FC	1 351 300	1 426 250	1 528 000	1 585 000	1 597 350	1 620 150	1 633 600	1 664 100	1 675 250	1 695 000
500 FC	1 351 991	1 385 241	1 404 891	1 452 591	1 457 266	1 466 941	1 471 016	1 483 191	1 487 541	1 496 141
200 FC	207 967	211 697	213 097	215 587	216 107	216 807	217 757	218 717	219 107	220 107
100 FC	146 177	148 462	149 142	150 402	150 597	150 912	151 307	151 907	152 097	152 652
50 FC	66 385	67 032	67 602	68 420	68 580	68 790	69 020	69 385	69 555	69 900
20 FC	5 759	5 759	5 759	5 759	5 759	5 759	5 759	5 759	5 759	5 759
10 FC	2 143	2 143	2 143	2 143	2 143	2 143	2 143	2 143	2 143	2 143
5 FC	371	371	371	371	371	371	371	371	371	371
1 FC	41	41	41	41	41	41	41	41	41	41
50 CC	49	49	49	49	49	49	49	49	49	49
20 CC	15	15	15	15	15	15	15	15	15	15
10 CC	8	8	8	8	8	8	8	8	8	8
5 CC	3	3	3	3	3	3	3	3	3	3
1 CC	0	0	0	0	0	0	0	0	0	0
Total	6 739 008	7 160 621	7 462 921	7 817 688	7 890 588	8 157 288	8 282 888	8 528 488	8 606 988	8 801 988

Source : Banque Centre

Tableau IV.8**VENTILATION DES EMISSIONS MONETAIRES EN VOLUME**

(En milliers de billets)

BILLETS	déc.-22	mars-23	juin-23	sept.-23	oct.-23	nov.-23	déc.-23	janv.-24	févr.-24	mars-24
20 000 FC	1 000	3 350	450	450	-	6 300	2 350	4 000	1 200	3 550
10 000 FC	1 850	3 400	300	2 100	3 650	10 700	4 450	8 450	2 700	7 100
5 000 FC	1 460	9 050	5 550	16 550	3 700	-	3 000	7 300	2 250	4 550
1 000 FC	12 700	38 400	19 000	4 700	12 350	22 800	13 450	30 500	11 150	19 750
500 FC	15 300	31 400	7 700	41 200	9 350	19 350	8 150	24 350	8 700	17 200
200 FC	8 700	7 700	300	4 900	2 600	3 500	4 750	4 800	1 950	5 000
100 FC	6 600	11 850	200	5 700	1 950	3 150	3 950	6 000	1 900	5 550
50 FC	2 000	12 950	400	8 350	3 200	4 200	4 600	7 300	3 400	6 900
20 FC	-	-	-	-	-	-	-	-	-	-
10 FC	-	-	-	-	-	-	-	-	-	-
5 FC	-	-	-	-	-	-	-	-	-	-
1 FC	-	-	-	-	-	-	-	-	-	-
50 CC	-	-	-	-	-	-	-	-	-	-
20 CC	-	-	-	-	-	-	-	-	-	-
10 CC	-	-	-	-	-	-	-	-	-	-
5 CC	-	-	-	-	-	-	-	-	-	-
1 CC	-	-	-	-	-	-	-	-	-	-
TOTAL	49 610	118 100	33 900	83 950	36 800	70 000	44 700	92 700	33 250	69 600

Source : Banque Centrale du Congo.

Tableau IV.9

ORIGINE DES VARIATIONS MENSUELLES DE LA MASSE MONETAIRE

(En millions de CDF)

Rubriques	déc.-22	mars-23	juin-23	sept.-23	oct.-23	nov.-23	déc.-23	janv.-24	févr.-24	mars-24
A. Variations de la masse monétaire	+ 109 575	- 432 329	+ 1 915 507	+ 1 215 311	+ 730 188	+ 1 843 127	+ 1 604 994	+ 509 528	+ 724 267	+ 905 363
1. NUMÉRAIRE HORS INSTITUTIONS DE DÉPÔTS	+ 451 677	+ 166 021	+ 198 125	- 68 041	- 20 541	+ 277 398	+ 514 495	- 308 954	- 55 943	+ 19 919
2. DÉPÔTS TRANSFÉRABLES	- 249 139	- 288 676	+ 1 148 094	+ 746 053	+ 507 285	+ 1 009 397	+ 734 558	+ 770 159	+ 250 451	+ 727 601
3. AUTRES DÉPÔTS	- 92 963	- 309 674	+ 569 288	+ 537 299	+ 243 444	+ 556 332	+ 355 941	+ 48 322	+ 529 759	+ 157 843
4. TITRES AUTRES QU' ACTIONS	+ 0	+ 0	+ 0	+ 0	+ 0	+ 0	+ 0	+ 0	+ 0	+ 0
B. Origines des variations	+ 109 575	- 432 329	+ 1 915 507	+ 1 215 311	+ 730 188	+ 1 843 127	+ 1 604 994	+ 509 528	+ 724 267	+ 905 363
1. ACTIFS EXTÉRIEURS NETS	- 641 505	- 879 634	- 509 187	- 1 317 127	+ 308 996	+ 583 044	+ 1 402 111	- 435 997	+ 485 652	+ 498 165
2. ACTIFS INTERIEURS NETS	+ 751 080	+ 447 305	+ 2 424 694	+ 2 532 438	+ 421 193	+ 1 260 083	+ 202 883	+ 945 524	+ 238 615	+ 407 199
a) CRÉANCES NETTES SUR L'ADMINISTRATION CENTRALE 3SG	+ 630 703	+ 120 499	- 134 158	- 657 654	+ 865 401	+ 125 098	+ 425 505	- 816 433	+ 440 176	- 171 862
b) CRÉANCES SUR LES AUTRES SECTEURS 3SG	+ 413 685	+ 58 922	+ 3 435 626	+ 3 202 972	+ 1 159 828	+ 519 253	+ 214 520	+ 776 527	+ 681 455	+ 501 771
c) AUTRES POSTES NETS	- 293 308	+ 267 884	- 876 774	- 12 880	- 1 604 036	+ 615 732	- 437 142	+ 985 430	- 883 016	+ 77 290

Source : Banque Centrale du Congo.

(p) : Provisoire.

Tableau IV.10

ORIGINE DES VARIATIONS MENSUELLES DE LA MASSE MONÉTAIRE

(En %)

Rubriques	déc.-22	mars-23	juin-23	sept.-23	oct.-23	nov.-23	déc.-23	janv.-24	févr.-24	mars-24
A. Variations de la masse monétaire	100	100	100	100	100	100	100	100	100	100
1. NUMÉRAIRE HORS INSTITUTIONS DE DÉPÔTS	412,2	-38,4	10,3	-5,6	-2,8	15,1	32,1	-60,6	-7,7	2,2
2. DÉPÔTS TRANSFÉRABLES	-227,4	66,8	59,9	61,4	69,5	54,8	45,8	151,2	34,6	80,4
3. AUTRES DÉPÔTS	-84,8	71,6	29,7	44,2	33,3	30,2	22,2	9,5	73,1	17,4
4. TITRES AUTRES QU' ACTIONS	0,0	0,0	0,0	0,0	0,0	0,0	0,0	0,0	0,0	0,0
B. Origines des variations	100	100	100	100	100	100	100	100	100	100
1. ACTIFS EXTÉRIEURS NETS	-585,4	203,5	-26,6	-108,4	42,3	31,6	87,4	-85,6	67,1	55,0
2. CRÉANCES INTÉRIEURES	685,4	-103,5	126,6	208,4	57,7	68,4	12,6	185,6	32,9	45,0
a) CRÉANCES NETTES SUR L'ADMINISTRATION CENTRALE 3SG	575,6	-27,9	-7,0	-54,1	118,5	6,8	26,5	-160,2	60,8	-19,0
b) CRÉANCES SUR LES AUTRES SECTEURS 3SG	377,5	-13,6	179,4	263,6	158,8	28,2	13,4	152,4	94,1	55,4
c) AUTRES POSTES NETS	-267,7	-62,0	-45,8	-1,1	-219,7	33,4	-27,2	193,4	-121,9	8,5

Tableau IV.11

SITUATION DES AVOIRS EXTÉRIEURS NETS DES ORGANISMES MONÉTAIRES

(En millions de CDF)

Rubriques	janv.-23	févr.-23	mars-23	avr.-23	mai-23	juin-23	juil.-23	août-23	sept.-23	oct.-23	nov.-23	déc.-23	janv.-24	févr.-24	mars-24
A. Avoirs extérieurs bruts (1+2)	22 103 986	22 510 086	21 660 333	22 531 568	23 043 774	25 751 480	27 910 003	27 743 725	28 442 949	29 144 319	30 703 032	30 851 076	32 647 497	32 764 989	33 301 852
1. Banque Centrale du Congo	9 277 639	9 235 244	8 804 015	8 957 706	8 990 282	11 906 316	12 437 937	12 770 593	12 773 521	12 301 918	13 258 066	13 258 066	14 618 301	14 630 904	14 585 878
1.1. ACTIFS DE RÉSERVE OFFICIELS	9 270 490	9 228 157	8 777 009	8 897 836	8 894 845	11 800 173	12 304 775	12 629 486	12 628 613	12 134 157	13 210 678	13 210 446	14 568 754	14 590 001	14 571 049
1.2. AUTRES ACTIFS EXTERIEURS	7 149	7 087	27 005	59 870	95 438	106 144	133 162	141 107	144 908	167 761	47 388	47 620	49 546	40 903	14 829
2. Autres Institutions de Dépôts	12 826 347	13 274 842	12 856 319	13 573 862	14 053 492	13 845 164	15 472 066	14 973 131	15 669 428	16 842 401	17 444 966	17 593 011	18 029 196	18 134 085	18 715 974
B. Engagements extérieurs (a+b)	32 365 726	33 000 576	32 440 738	33 308 585	35 582 021	38 813 015	39 545 073	39 984 786	41 789 194	43 079 293	45 275 882	45 584 951	47 459 723	48 673 706	49 370 501
1. Banque Centrale du Congo	5 236 555	5 142 284	5 206 651	5 197 834	5 197 834	6 638 290	6 713 166	6 757 100	6 757 100	6 766 952	7 233 778	7 233 778	7 958 983	7 958 983	7 932 357
2.1. ENGAGEMENTS EXTERIEURS A COURT	2 405 615	2 368 120	2 394 443	2 394 443	2 394 443	3 312 982	3 350 468	3 372 468	3 372 468	3 377 405	3 611 120	3 611 120	4 244 174	4 244 174	4 231 116
2.2. AUTRES ENGAGEMENTS EXTERIEURS	2 830 940	2 774 164	2 812 208	2 803 391	2 803 391	3 325 308	3 362 698	3 384 632	3 384 632	3 389 546	3 622 658	3 622 658	3 714 809	3 714 809	3 701 241
2. Autres Institutions de Dépôts	27 129 171	27 858 292	27 234 087	28 110 751	30 384 187	32 174 724	32 831 907	33 227 687	35 032 094	36 312 341	38 042 103	38 351 173	39 500 740	40 714 723	41 438 144
C. Avoirs extérieurs nets (A - B)	-10 261 740	-10 490 490	-10 780 405	-10 777 017	-12 538 247	-13 061 535	-11 635 070	-12 241 061	-13 346 245	-13 934 974	-14 572 850	-14 733 875	-14 812 226	-15 908 717	-16 068 649
a) Banque Centrale du Congo	4 041 084	4 092 960	3 597 364	3 759 873	3 792 449	5 268 026	5 724 771	6 013 494	6 016 422	5 534 966	6 024 287	6 024 287	6 659 318	6 671 921	6 653 521
b) Autres Institutions de Dépôts	-14 302 824	-14 583 450	-14 377 769	-14 536 889	-16 330 695	-18 329 561	-17 359 841	-18 254 555	-19 362 666	-19 469 940	-20 597 137	-20 758 162	-21 471 544	-22 580 638	-22 722 170

Source: Banque Centrale du Congo.

(1) Facilité Élargie de Crédit du Fonds Monétaire International.

(p) : Provisoire.

Tableau IV.12

ACTIFS EXTÉRIEURS NETS DE LA BANQUE CENTRALE DU CONGO

(En millions de CDF)

Rubriques	mars-23	juin-23	sept.-23	oct.-23	nov.-23	déc.-23	janv.-24	févr.-24	mars-24
1. CRÉANCES SUR LES NON-RÉSIDENTS	8 804 015	11 906 316	12 773 521	12 941 131	13 258 066	14 645 510	14 801 195	14 925 316	15 038 199
1.1. ACTIFS DE RÉSERVE OFFICIELS	8 777 009	11 800 173	12 628 613	12 134 157	13 210 678	13 210 446	14 568 754	14 590 001	14 571 049
Or Monétaire	-	-	-	-	-	-	-	-	-
Monnaies Étrangères Inclues dans les Réserves Officielles	91 604,27	113 929,97	52 379,66	59 110,03	87 851,41	87 851,41	62 685,27	74 429,11	87 035,34
Dép. Transf. Inclues dans les Réserves Officielles ME	6 471 930,51	9 104 598,31	10 362 788,81	9 857 502,32	10 764 977,86	10 764 746,37	12 095 735,68	12 105 238,42	12 124 413,95
Autres Dép. Accords de Paiements Multilatéraux ME	-	-	-	-	-	-	-	-	-
Autres Dép. Inclues dans les Réserves Officielles, Autres ME	363 031,99	423 967,21	44 780,58	45 711,78	35 715,30	35 715,30	28 785,68	28 785,68	22 069,76
Titres Inclues dans les Réserves Officielles ME	-	-	-	-	-	-	-	-	-
Pensions Non-Résidents Inclues dans les Réserves Officielles ME	-	-	-	-	-	-	-	-	-
Autres Crédits Non-Résidents Inclues dans les Réserves Officielles ME	-	-	-	-	-	-	-	-	-
Actions Inclues dans les Réserves Officielles ME	-	-	-	-	-	-	-	-	-
Dérivés Financiers Inclues dans les Réserves Officielles ME	-	-	-	-	-	-	-	-	-
COMPES FMI	-	-	-	-	-	-	-	-	-
Reserve Position in the Fund, IMF Record	-	-	-	-	-	-	-	-	-
SDR Holdings, IMF Record	1 850 442,59	2 157 677,10	2 168 664,16	2 171 832,90	2 322 133,04	2 322 133,04	2 381 547,77	2 381 547,77	2 337 529,68
1.2. AUTRES ACTIFS EXTERIEURS	27 005	106 144	144 908	167 761	47 388	47 620	49 546	40 903	14 829
2. ENGAGEMENTS ENVERS LES NON-RESIDENTS	5 206 651	6 638 290	6 757 100	6 766 952	7 233 778	7 233 778	7 958 983	7 958 983	7 932 357
2.1. ENGAGEMENTS EXTERIEURS A COURT TERME	2 394 443	3 312 982	3 372 468	3 377 405	3 611 120	3 611 120	4 244 174	4 244 174	4 231 116
2.2. AUTRES ENGAGEMENTS EXTERIEURS	2 812 208	3 325 308	3 384 632	3 389 546	3 622 658	3 622 658	3 714 809	3 714 809	3 701 241
dont:									
<i>SDR Allocations, IMF Record</i>	<i>2 792 766</i>	<i>3 312 799</i>	<i>3 371 899</i>	<i>3 376 795</i>	<i>3 609 030</i>	<i>3 609 030</i>	<i>3 700 834</i>	<i>3 700 834</i>	<i>3 687 335</i>
3. AVOIRS EXTERIEURS NETS (1-2)	3 597 364	5 268 026	6 016 422	6 174 180	6 024 287	7 411 732	6 842 212	6 966 333	7 105 842

Source: Banque Centrale du Congo.

(p) : Provisoire.

Tableau IV.13

AVOIRS EXTÉRIEURS NETS DE LA BANQUE CENTRALE DU CONGO

(En millions de USD)

Rubriques	mars-23	avr.-23	mai-23	juin-23	juil.-23	août-23	sept.-23	oct.-23	nov.-23	déc.-23	janv.-24	févr.-24	mars-24
1. CRÉANCES SUR LES NON-RÉSIDENTS	4 402,06	4 478,91	4 495,20	5 953,23	6 219,05	6 385,38	6 386,84	6 470,65	6 629,12	7 322,85	7 400,69	7 462,75	7 519,20
a) ACTIFS DE RÉSERVE OFFICIELS	4 310,22	4 271,67	3 839,83	4 892,45	5 068,19	5 074,43	5 146,34	4 647,93	5 032,54	4 930,00	5 321,52	5 271,57	5 233,66
Or Monétaire	-	-	-	-	-	-	-	-	-	-	-	-	-
Monnaies Étrangères Incluses dans les Réserves Officielles	44,99	27,05	26,86	47,24	33,97	21,93	21,35	22,64	33,47	32,79	22,90	26,89	31,26
Dép. Transf. Inclus dans les Réserves Officielles ME	3 178,24	3 181,98	2 857,43	3 774,85	4 111,27	4 163,15	4 222,98	3 775,87	4 100,86	4 017,29	4 418,20	4 373,79	4 354,87
Autres Dép. Accords de Paiements Multilatéraux ME	-	-	-	-	-	-	-	-	-	-	-	-	-
Autres Dép. Inclus dans les Réserves Officielles, Autres ME	178,28	174,28	156,72	175,78	24,17	17,99	18,25	17,51	13,61	13,33	10,51	10,40	7,93
Titres Inclus dans les Réserves Officielles ME	-	-	-	-	-	-	-	-	-	-	-	-	-
Pensions Non-Résidents Incluses dans les Réserves Officielles ME	-	-	-	-	-	-	-	-	-	-	-	-	-
Autres Crédits Non-Résidents Inclus dans les Réserves Officielles ME	-	-	-	-	-	-	-	-	-	-	-	-	-
Actions Incluses dans les Réserves Officielles ME	-	-	-	-	-	-	-	-	-	-	-	-	-
Dérivés Financiers Inclus dans les Réserves Officielles ME	-	-	-	-	-	-	-	-	-	-	-	-	-
COMPTE FMI	-	-	-	-	-	-	-	-	-	-	-	-	-
Reserve Position in the Fund, IMF Record	-	-	-	-	-	-	-	-	-	-	-	-	-
SDR Holdings, IMF Record	908,72	888,36	798,82	894,59	898,78	871,35	883,76	831,91	884,60	866,60	869,91	860,49	839,60
b) AUTRES ACTIFS EXTERIEURS	13,26	28,74	41,20	44,01	54,85	56,70	59,05	64,26	18,05	17,77	18,10	14,78	5,33
2. ENGAGEMENTS ENVERS LES NON-RÉSIDENTS	2 603,36	2 598,95	2 598,95	3 319,19	3 356,63	3 378,59	3 378,59	3 383,52	3 616,94	3 616,94	3 979,54	3 979,54	3 966,23
a) ENGAGEMENTS EXTERIEURS A COURT TERME	1 197,24	1 197,24	1 197,24	1 656,51	1 675,26	1 686,26	1 686,26	1 688,72	1 805,58	1 805,58	2 122,11	2 122,11	2 115,58
b) AUTRES ENGAGEMENTS EXTERIEURS	1 381,02	1 345,85	1 210,20	1 378,70	1 385,05	1 359,92	1 379,29	1 298,35	1 380,03	1 351,94	1 356,91	1 342,21	1 329,42
dont:													
SDR Allocations, IMF Record	1 371,48	1 340,75	1 205,61	1 373,51	1 379,84	1 354,80	1 374,10	1 293,47	1 374,84	1 346,85	1 351,80	1 337,16	1 324,42
3. AVOIRS EXTERIEURS NETS (1-2)	1 766,60	1 805,04	1 637,17	2 184,17	2 357,96	2 416,18	2 451,78	2 364,99	2 294,92	2 765,98	2 499,25	2 517,03	2 552,29

Source: Banque Centrale du Congo.

Taux de change (cours comptable fin période).

(p) : Provisoire.

Tableau IV.14

VOLUME DES TRANSACTIONS AUX GUICHETS DE REFINANCEMENT

(En millions de CDF)

PÉRIODES	Facilités permanentes	Prêts à court terme
2021	350 000	11 349 087
Janvier	-	899 314
Février	-	1 039 519
Mars	-	1 287 148
Avril	-	668 916
Mai	-	1 570 940
Juin	-	1 000 000
Juillet	-	853 500
Août	150 000	506 000
Septembre	200 000	1 182 750
Octobre	-	945 000
Novembre	-	789 000
Décembre	-	607 000
2022	687 500	4 015 500
Janvier	75 000	650 000
Février	300 000	200 000
Mars	-	465 000
Avril	-	364 000
Mai	192 500	1 006 500
Juin	-	465 000
Juillet	-	450 000
Août	-	240 000
Septembre	-	100 000
Octobre	120 000	75 000
Novembre		
Décembre		
2023	21 015 700	3 474 000
Janvier		
Février		
Mars		
Avril		
Mai	630 000	800 000
Juin		1 125 000
Juillet	1 926 700	670 000
Août	4 408 000	490 000
Septembre	1 351 000	223 000
Octobre	2 774 000	166 000
Novembre	5 104 000	-
Décembre	4 822 000	-
2024	3 312 000	350 000
Janvier	2 867 000	220 000
Février	208 000	130 000
Mars	237 000	-

Source : Banque Centrale du Congo.

Tableau IV. 15
ANALYSE DES CONCOURS À L'ÉCONOMIE À FIN MARS 2024
(En millions de CDF)

RUBRIQUES	Administration Publique Centrale		Administration Publique Locale		Entreprises/Établissements Publics		Entreprises/Établissements Privés		Petites et Moyennes Entreprises		Ménages		Institutions Sans But Lucratif au service des Ménages		Autres		TOTAL
	MN	ME	MN	ME	MN	ME	MN	ME	MN	ME	MN	ME	MN	ME	MN	ME	
ACTIONS SOCIALES, MARIAGE, FUNÉRAILLES, SOINS MÉDICAUX, ÉTUDE	2,62	0,85	0,01	329,83	0,01	5,81	1,77	3,99	0,44	1 323,97	150,71	593,72	218,73	50 872,41	3,39	88,75	53 597,01
ACTIVITÉS FINANCIÈRES ET ASSURANCES	0,15	11 177,22	0,22	0,05	3,11	160 486,40	2 599,22	52 677,39	1,38	899,20	170,02	1 330,66	0,06	10,04	14,63	1 063,12	230 422,86
ADMINISTRATION PUBLIQUE	5 179,32	440 533,91	16 598,10	111 140,34	49 077,69	114 263,42	1 466,30	2,94	9,02	82,37	786,72	19 097,39	0,54	0,50	46,48	10 419,88	768 704,92
AGRICULTURE	0,83	19,26	0,01	1,64	0,07	8,13	948,80	78 595,50	4,15	15 993,73	124,85	18 026,32	16,22	410,43	0,00	28,42	114 178,36
ARTS, SPECTACLES ET ACTIVITÉS RÉCRÉATIVES	-	0,00	-	0,49	-	0,06	3,86	7 911,18	0,68	146,63	0,65	58,07	163,23	932,54	0,01	0,72	9 218,14
VENTE, RÉPARATION, PIÈCES DE RECHANGE DES VÉHICULES	-	-	-	-	-	-	1,81	33 487,54	2,54	20 039,32	6,52	4 016,02	-	-	-	-	57 555,75
COMMERCE DE DÉTAIL	-	1,06	-	-	-	6 149,67	10 538,54	129 837,10	3 675,21	236 745,15	179,84	27 779,54	1,67	4,61	-	0,14	414 911,55
COMMERCE DE GROS	-	195,05	0,09	176,99	0,49	29 093,63	28 913,20	712 640,88	1 341,61	144 667,28	588,14	48 455,06	3,35	192,37	0,30	4 031,55	970 299,97
CONSTRUCTION, BÂTIMENTS ET TRAVAUX PUBLICS	-	42,72	0,31	586,64	1 453,48	5 362,32	824,97	456 992,21	35 735,37	71 998,20	30,65	2 195,61	3,88	51,79	0,12	46,13	575 324,39
ÉLEVAGE, PÊCHE ET SYLVICULTURE	-	0,03	0,18	0,11	0,08	0,95	3,29	2 829,29	4,91	16 776,41	2,24	344,21	4,67	4,81	0,00	50,81	20 021,97
ENSEIGNEMENT	1 014,73	8 801,70	4,64	1 306,81	965,21	9 970,40	135,98	6 071,12	121,81	27 463,83	954,52	3 955,18	463,06	37 062,66	0,80	240,10	98 532,57
ENTREPRISES IMMOBILIÈRES	-	0,04	0,02	0,16	0,08	-	203,08	203 388,63	3,52	74 016,05	3,41	2 690,57	-	-	0,06	0,55	280 306,16
HEBERGEMENT ET RESTAURATION	-	-	-	0,14	-	-	39,00	54 291,21	30,57	12 527,84	6,19	115,62	-	1,11	0,00	11 276,92	79 751,59
INDUSTRIES EXTRACTIVES (MINES)	0,00	384,25	1,81	1,52	2 012,41	32 336,14	1 176,91	6 097 501,44	1 723,08	54 323,58	83,28	13 391,75	-	1 846,16	0,00	0,00	6 204 782,33
PRODUCTION INDUSTRIELLE (MANUFACTURES)	0,00	-	0,01	0,34	-	0,01	42 622,18	455 067,55	48,87	10 202,60	922,21	1 310,84	-	0,61	-	0,12	510 175,33
INFORMATION ET COMMUNICATION	0,04	0,00	0,08	0,13	0,30	6 226,63	4 116,81	294 865,22	6 929,72	2 426,49	5,68	2 453,26	0,22	0,48	0,04	4 047,09	321 072,18
PRODUCTION ARTISANALE	-	-	-	-	-	-	-	199,66	0,09	851,51	-	-	-	-	-	-	1 051,26
PRODUCTION DES PRODUITS BRASSICOLES	-	-	-	-	-	-	5,14	47 363,01	-	-	-	25,71	-	-	-	-	47 393,85
DISTRIBUTION DES PRODUITS BRASSICOLES	-	-	-	-	-	-	7 106,92	13 984,90	-	-	-	-	-	-	-	-	21 091,82
PRODUCTION ET DISTRIBUTION DE GAZ ET D'ÉLECTRICITÉ	0,32	0,00	0,07	0,23	2 797,29	255 337,02	755,54	163 626,03	0,49	11 589,07	1 499,56	253,67	-	0,20	0,00	0,04	435 857,52
PRODUCTION ET DISTRIBUTION D'EAU	0,00	-	-	-	125,53	455,15	2,39	50 834,61	3,20	192,06	551,92	1 332,50	-	0,21	0,06	8 093,09	61 590,73
PRODUCTION DES PRODUITS PÉTROLIERS	-	-	-	-	285,13	13 766,47	1,19	32 890,17	0,23	1 611,97	0,60	633,42	-	-	-	-	49 189,18
DISTRIBUTION DES PRODUITS PÉTROLIERS	-	-	-	-	-	41 808,37	2 562,12	403 631,48	295,38	75 643,34	2,45	30 326,53	0,02	-	-	-	554 273,68
PRODUCTION DES PRODUITS PHARMACEUTIQUES	-	-	-	-	-	-	491,79	33 146,92	0,73	177,42	2,58	0,25	-	-	-	0,01	33 819,71
DISTRIBUTION DES PRODUITS PHARMACEUTIQUES	-	-	-	-	-	-	5,97	4 675,38	4,62	424,35	0,10	10,77	-	-	-	-	5 121,19
SANTÉ	75,71	1 414,76	0,75	1 398,27	258,75	86,22	9,99	6 136,81	8,74	14 387,02	1 017,69	5 124,12	28,45	6 492,77	1,66	219,50	36 661,21
AUTRES ACTIVITÉS DES ENTREPRISES DE SERVICES	-	112,67	0,34	23,66	1 195,74	138 465,28	18 576,88	551 761,63	2 104,99	223 792,54	2 762,85	56 864,15	51,08	6 281,46	0,00	-	1 001 993,26
EXPLOITATION FORESTIÈRE	-	0,04	-	-	652,91	14,67	0,16	6 819,26	0,37	117,51	0,12	466,79	-	0,33	-	0,00	8 072,16
Télécommunication	-	-	-	-	5,05	1 906,81	8 623,24	731 186,33	7,14	185 468,57	56,82	7 111,56	-	-	0,00	-	927 965,53
TEXTILE ET CONFECTION	-	-	-	-	-	-	30,19	-	-	7 353,12	-	0,12	-	-	-	-	7 383,42
TRANSPORTS ET ENTREPOSAGE	0,04	275,42	453,18	0,01	1 631,18	217 546,98	59 262,37	347 860,32	1 336,43	106 468,48	154,41	45 501,53	0,14	2,19	0,21	7,04	780 502,94
AUTRES ACTIVITÉS NON SECTORISÉES	25 465,57	179 071,49	2 245,50	93 604,76	23 924,64	666 615,52	25 985,11	1 072 338,68	8 137,58	685 397,26	390 234,26	2 907 753,01	1 537,70	29 066,60	6 441,60	167 668,89	6 285 428,19
AUTRES BRANCHES D'ACTIVITÉS	26 559,47	189 308,13	2 251,09	96 642,06	26 212,33	732 731,74	37 285,28	1 855 210,71	6 124,59	137 326,86	24 858,37	184 377,56	332,84	9 982,89	3 309,56	111 572,09	7 536 548,37
TOTAL PROVISIONS	3 492,57	26 494,15	3 850,33	14 442,76	4 409,51	36 904,23	3 982,26	402 999,20	6 124,59	137 326,86	24 858,37	184 377,56	332,84	9 982,89	3 309,56	111 572,09	974 459,78
TOTAL À COURT TERME	917,34	24 233,20	3 812,96	52 637,61	3 330,11	304 395,55	25 723,55	5 059 019,33	22 881,48	376 157,69	74 318,80	278 337,13	91,51	11 592,90	837,12	9 269,59	6 247 555,87
TOTAL À MOYEN ET LONG TERME	26 075,38	564 829,79	3 073,26	85 842,93	24 410,43	1 133 420,18	83 144,33	3 101 243,43	5 737,70	1 044 957,32	230 225,99	2 267 234,45	987,00	107 325,39	2 317,60	58 324,32	8 739 149,51
TOTAL DÉCOUVERTS	1 254,06	26 476,33	6 568,76	55 648,84	52 239,11	225 186,09	104 114,35	3 489 386,60	26 789,07	444 626,98	70 894,82	466 333,80	1 081,69	4 333,10	45,10	28 106,87	5 005 085,59
I. TOTAL CRÉDITS DE DÉCAISSEMENTS	31 739,34	642 033,47	19 305,32	208 572,14	84 389,16	1 689 906,05	216 964,50	12 052 648,56	61 532,85	2 003 068,85	400 297,99	3 196 282,95	2 493,04	133 234,28	6 509,39	207 272,86	20 966 250,75
II. TOTAL CRÉDITS D'ENGAGEMENT	-	156 332,72	-	-	-	22 660,40	15 431,80	2 899 481,48	333,29	34 709,79	-	28 671,96	4 090,39	4 856,90	-	7 026,90	3 173 595,63
1. CRÉDITS DOCUMENTAIRES À L'IMPORTATION:	-	129 577,82	-	-	-	1 974,44	-	176 842,14	-	28,04	-	-	-	-	-	-	308 422,44
- PAYABLES À L'EMBARQUEMENT	-	129 577,82	-	-	-	1 974,44	-	175 804,82	-	-	-	-	-	-	-	-	307 357,07
- PAYABLES À DÉLAI D'EMBARQUEMENT	-	-	-	-	-	-	-	1 037,33	-	28,04	-	-	-	-	-	-	1 065,37
2. CRÉDITS DOCUMENTAIRES À L'EXPORTATION	-	-	-	-	-	10 816,09	-	-	-	-	-	-	-	-	-	-	10 816,09
3. AUTRES (LETTRES DE GARANTIE ET AUTRES CAUTIONS)	-	26 754,90	-	-	-	9 869,87	15 431,80	2 722 639,33	333,29	34 681,75	-	28 671,96	4 090,39	4 856,90	-	7 026,90	2 854 357,11

Source : Banque Centrale du Congo.

Tableau IV.15 bis**ENCOURS DES CRÉDITS À DÉCAISSEMENT SUIVANT LES MONNAIES DE CONTRAT**

(En millions de CDF)

Rubriques	mars-23	avr.-23	mai-23	juin-23	juil.-23	août-23	sept.-23	oct.-23	nov.-23	déc.-23	janv.-24	févr.-24	mars-24
- Crédits en Monnaie Nationale	510 049	541 610	550 891	607 158	688 025	647 025	667 457	683 087	693 669	684 298	653 582	669 225	680 794
- Crédits en Monnaies Etrangères	9 894 539	10 250 928	12 260 979	15 565 066	15 678 990	12 884 203	16 001 944	17 201 046	17 683 045	17 950 174	18 221 216	19 004 745	19 310 997
- Provisions	636 321	662 605	699 831	720 957	733 570	784 304	821 440	905 309	895 579	869 517	908 886	950 469	974 460
- Total des crédits à décaissement *	10 404 588	10 792 538	12 811 869	16 172 224	16 367 015	13 531 228	16 669 402	17 884 133	18 376 714	18 634 472	18 874 797	19 673 970	19 991 791

Source: Banque Centrale du Congo. A partir du bilan comptable agrégé des banques commerciales.

* Nets des provisions.

Tableau IV.16**LES EMPLOIS DES AUTRES INSTITUTIONS DE DÉPÔTS**

(En millions de CDF)

Rubriques	mars-23	avr.-23	mai-23	juin-23	juil.-23	août-23	sept.-23	oct.-23	nov.-23	déc.-23	janv.-24	févr.-24	mars-24
- Réserves obligatoires des banques à la B.C.C	3 908 778	3 932 358	4 000 456	4 192 172	4 033 725	4 143 309	4 155 004	4 140 081	4 402 717	4 831 986	4 676 851	4 634 556	4 622 355
- Réserves libres des banques à la B.C.C	3 514 417	3 554 106	3 621 314	3 819 439	3 655 705	3 824 261	3 756 219	3 735 679	4 013 076	4 527 571	4 218 618	4 162 674	4 182 594
- Total des crédits de décaissement*	10 404 588	10 792 538	12 811 869	16 172 224	16 367 015	13 531 228	16 669 402	17 884 133	18 376 714	18 634 472	18 874 797	19 673 970	19 991 791

Source: Banque Centrale du Congo.

* Nouvel intitulé : il s'agit uniquement des concours à l'économie accordés par les banques commerciales

Tableau IV.17**TAUX D'INTÉRÊT APPLIQUÉS PAR LA BCC SUR LE MARCHÉ MONÉTAIRE (1)**

Rubriques	mars-23	avr.-23	mai-23	juin-23	juil.-23	août-23	sept.-23	oct.-23	nov.-23	déc.-23	janv.-24	févr.-24	mars-24
1. TAUX DÉBITEURS⁽²⁾													
a) Facilités permanentes	10,00	10,00	10,00	12,00	12,00	26,00	26,00	26,00	26,00	26,00	26,00	26,00	26,00
b) Prêts à court terme (Taux directeur)	9,00	9,00	9,00	11,00	11,00	25,00	25,00	25,00	25,00	25,00	25,00	25,00	25,00
2. TAUX CRÉDITEURS													
Taux des Bons BCC ⁽³⁾													
- à 7 jours	9,00	9,00	9,00	11,00	11,00	25,00	24,87	24,63	24,60	25,00	25,00	25,00	25,00
- à 28 jours	9,00	9,00	9,00	11,00	11,00	25,00	25,00	25,00	25,00	25,00	25,00	25,00	25,00
- à 84 jours	0,00	0,00	0,00	0,00	0,00	25,00	25,00	25,00	0,00	0,00	0,00	0,00	25,00

Source: Banque Centrale du Congo.

(1) Depuis le 20 février 2009, les anciens guichets de call money et d'avances en comptes courants ont été fusionnés en un seul guichet dénommé "facilités permanentes" et le guichet de réescompte est devenu

(2) Il s'agit des taux à fin période.

(3) Il s'agit des taux moyens pondérés issus des adjudications des Bons BCC.

Tableau IV.18**TAUX D'INTÉRÊT APPLIQUÉS PAR LES AUTRES INSTITUTIONS DE DÉPÔTS SUR LES TRANSACTIONS EN MONNAIE NATIONALE ⁽¹⁾**

Rubriques	mars-23	avr.-23	mai-23	juin-23	juil.-23	août-23	sept.-23	oct.-23	nov.-23	déc.-23	janv.-24	févr.-24	mars-24
1.Taux d'intérêt moyen débiteurs des banques													
- Taux d'intérêt courant à court terme	23,33	23,33	23,33	22,83	22,83	23,99	23,99	23,99	23,99	23,98	22,88	22,68	23,92
- Taux d'intérêt effectif à court terme (à 6 mois)	28,05	28,16	28,16	28,16	28,16	28,16	29,12	29,12	29,11	29,10	27,51	27,22	29,01
- Taux d'intérêt réel à court terme (à 6 mois)	27,88	27,99	27,99	27,92	27,92	27,94	28,90	28,90	28,88	28,87	27,28	27,00	28,79
2.Taux d'intérêt moyen créditeurs des banques	5,08	5,08	5,08	4,28	4,28	4,28	4,28	4,38	4,38	4,38	4,38	4,38	4,38
3.Taux moyen des opérations au marché interbancaire	9,00	8,00	8,00	0,00	10,50	11,00	25,50	25,50	25,50	24,00	23,50	26,50	26,75
- Taux plancher	9,00	8,00	8,00	0,00	10,00	11,00	25,00	25,00	25,00	24,00	21,00	26,00	26,00
- Taux plafond	9,00	8,00	8,00	0,00	11,00	11,00	26,00	26,00	26,00	24,00	26,00	27,00	27,50

Source: Banque Centrale du Congo.

* Il s'agit ici des banques commerciales uniquement.

Tableau IV.18 bis**TAUX D'INTÉRÊT APPLIQUÉS PAR LES AUTRES INSTITUTIONS DE DÉPÔTS SUR LES TRANSACTIONS EN MONNAIES ÉTRANGÈRES**

Rubriques	mars-23	avr.-23	mai-23	juin-23	juil.-23	août-23	sept.-23	oct.-23	nov.-23	déc.-23	janv.-24	févr.-24	mars-24
1.Taux d'intérêt Moyens débiteurs des banques	13,57	13,57	13,57	13,69	13,67	13,67	13,67	13,85	13,82	13,82	12,95	15,51	13,47
2.Taux d'intérêt Moyens Créditeurs des banques	3,59	3,59	3,59	3,81	3,81	3,77	3,77	3,77	3,81	3,81	3,77	3,95	3,89

Source: Banque Centrale du Congo.

0 0 0 0 0 0 0 0 0 0 0 0 0 0

Graphique IV.1 TAUX DE CROISSANCE MENSUELLE DE LA MASSE MONÉTAIRE
(En %)

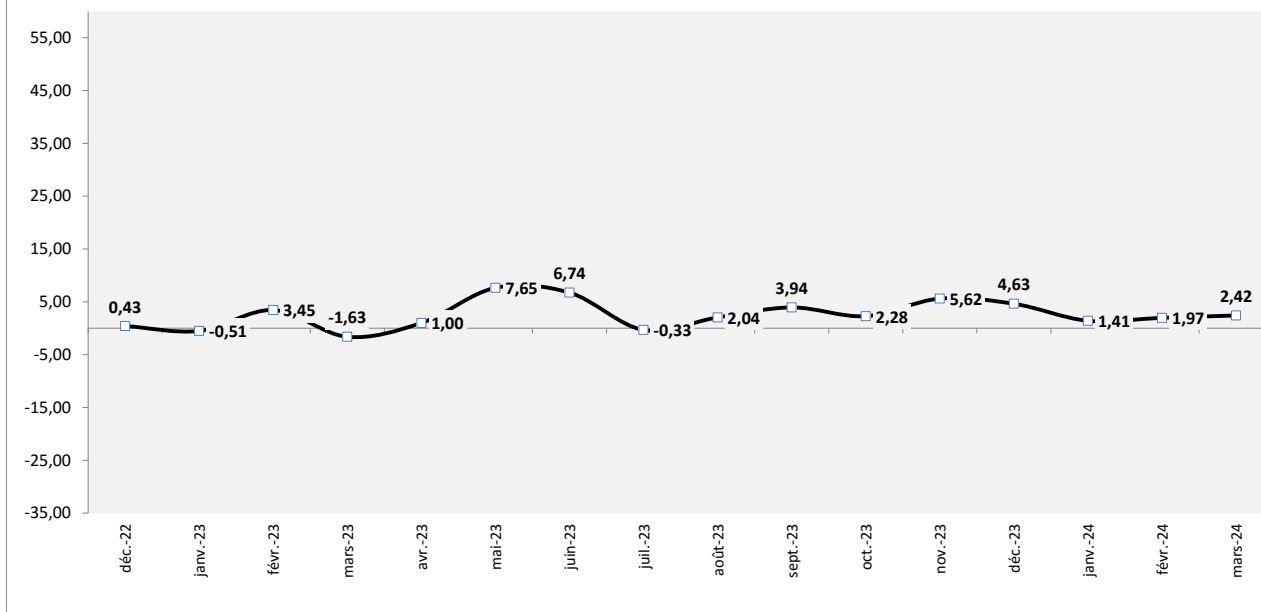

Source : Tableau IV. 1.

Graphique IV.2 STRUCTURE DES DÉPÔTS DES AUTRES INSTITUTIONS DE DÉPÔTS*
(En %)

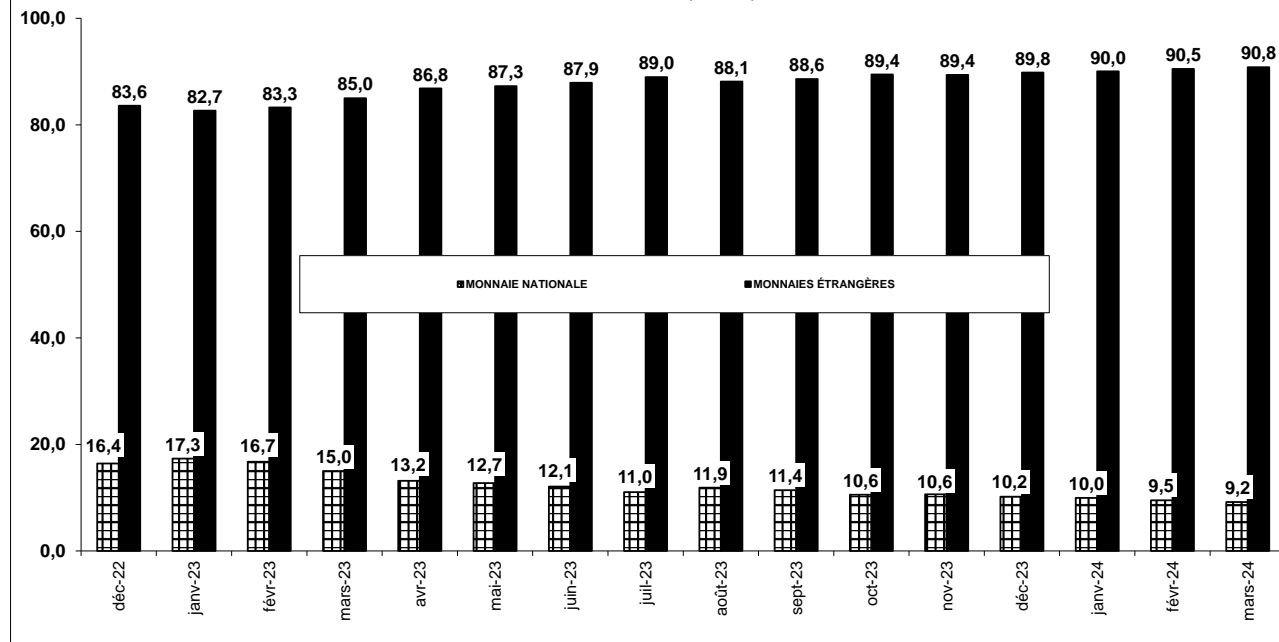

Source : Tableau IV. 6

* Il s'agit ici des banques commerciales uniquement.

Graphique IV.3 STRUCTURE DE L'ENCOURS DE CRÉDIT À L'ÉCONOMIE
(En %)

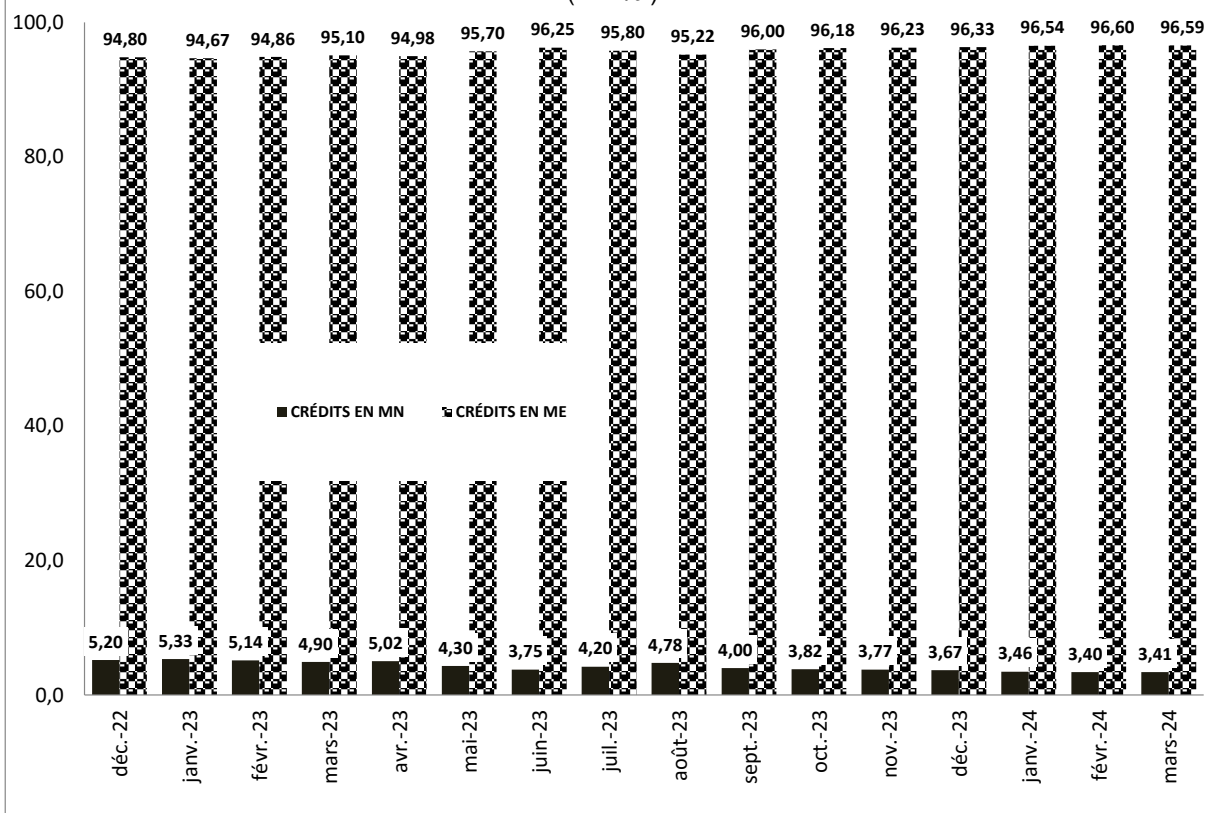

Graphique IV.4 TAUX DIRECTEUR

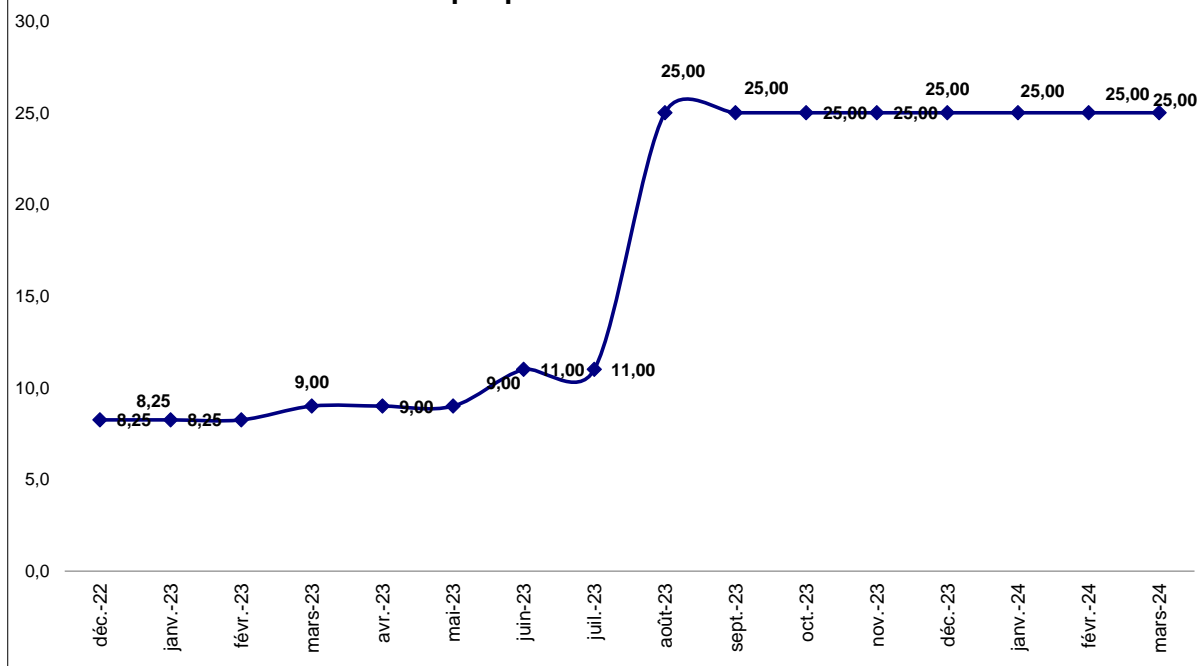

Source : Tableau IV. 17



BANQUE CENTRALE DU CONGO, Siège de Kinshasa