

BANQUE CENTRALE DU CONGO
DIRECTION GENERALE DE LA POLITIQUE MONETAIRE ET DES
OPERATIONS BANCAIRES
DIRECTION DES STATISTIQUES

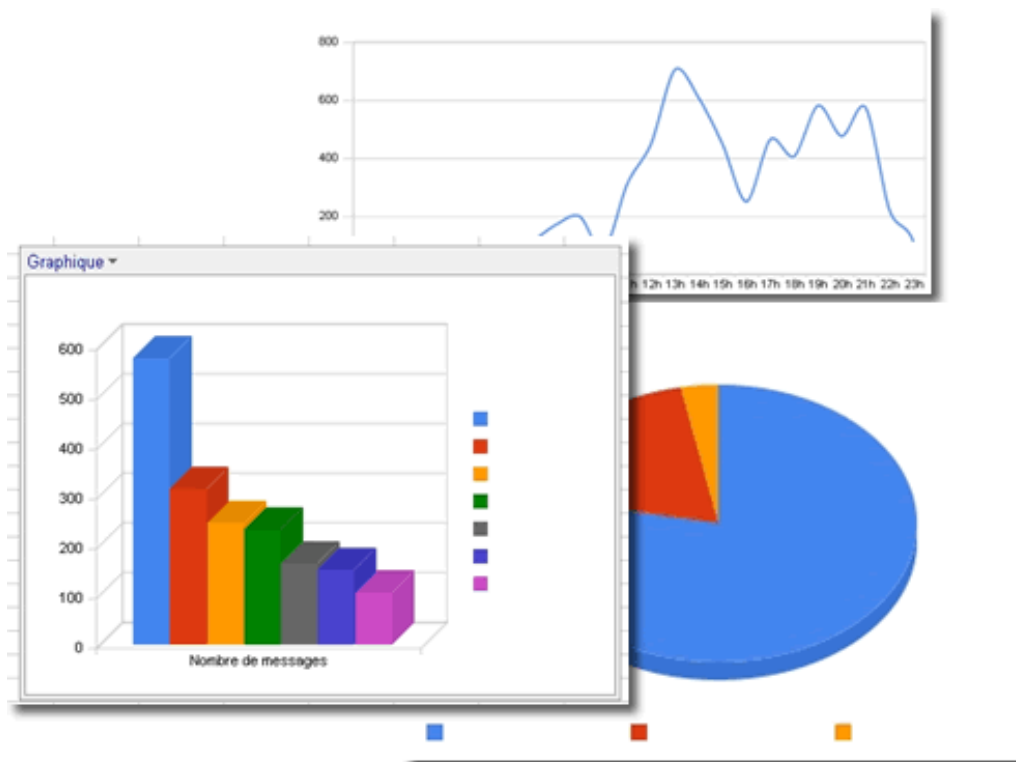

BULLETIN MENSUEL D'INFORMATIONS STATISTIQUES



AVRIL 2011

BANQUE CENTRALE DU CONGO
DIRECTION GENERALE DE LA POLITIQUE MONETAIRE ET DES OPERATIONS
BANCAIRES
DIRECTION DES STATISTIQUES

BULLETIN MENSUEL D'INFORMATIONS STATISTIQUES

AVRIL 2011

BULLETIN MENSUEL D'INFORMATIONS STATISTIQUES

<i>Adresse</i>	<i>563, Boulevard Colonel Tshatshi Kinshasa-Gombe République Démocratique du Congo</i>
<i>Adresse postale</i>	<i>B.P. 2697</i>
<i>Téléphone</i>	<i>(243) 810 516 452 (243) 818 105 970 (243) 815 047 242 (243) 998 690 844</i>
<i>Site web</i>	<u>http://www.bcc.cd</u>
<i>E-mail:</i>	<u>bccdirstat@bcc.cd</u>

Le Bulletin mensuel d'informations statistiques a été élaboré par la Direction des Statistiques sous la responsabilité et la supervision de la Direction Générale de la Politique Monétaire et des Opérations Bancaires.

Tous droits réservés. Les reproductions à usage pédagogique et non commercial sont autorisées sous réserve de citer la source.

I.

II. STATISTIQUES ECONOMIQUES, FINANCIERES ET MONETAIRES A FIN AVRIL 2011

II.1 EVOLUTION DE L'ACTIVITE ECONOMIQUE

1.	Production minière et métallurgique	2
2.	Production agricole d'exportation et d'industrie alimentaire.....	3
3.	Production et consommation du ciment	4
4.	Production de raffinerie d'hydrocarbure	5
5.	Production et consommation d'eau et d'électricité.....	6
6.	Consommation des produits pétroliers	7
7.	Evolution de principaux indices d'activité économique	8
8.	Evolution des indices de volume de la consommation	9
9.	Volume des produits enregistrés à l'arrivée au port public de Kinshasa	10
10.	Volume des marchandises embarquées et débarquées au port de Matadi.....	11
11.	Trafic commercial des marchandises par l'ONATRA	12
12.	Indice hebdomadaire des prix de détail à Kinshasa établi par la BCC	13
13.	Variations mensuelles de l'indice hebdomadaire des prix moyen de détail à Kinshasa calculées par la BCC (par groupes d'articles).....	14
14.	Indice des prix de détail à Kinshasa établis par l'IRES.....	15
15.	Indice des prix à la consommation des ménages à Kinshasa établi par US-EMBASSY, Econ.....	16
16.	Variations des indices des prix à la consommation	17
17.	Evolution des prix produits pétroliers	18
18.	Indice des prix moyens des produits pétroliers	19
19.	Evolution des tarifs d'eau potable	20
20.	Evolution des tarifs d'électricité	21
	Aperçu graphique	21-24

II.2 FINANCES PUBLIQUES

1.	Situation de Trésorerie de l'Etat	26-27
2.	Recettes publiques.....	28-29
3.	Dépenses publiques	30-31
	Aperçu graphique	32-34

II.3 RELATIONS ECONOMIQUES EXTERIEURES

1.	Evolution mensuelle des cours moyens de la monnaie nationale par rapport au USD.....	36
2.	Evolution du taux de change du dollar sur le marché	37
3.	Variations moyennes mensuelles des cours de change en pourcentage.....	38
4.	Cours moyens de change interbancaires	38
5.	Volume des transactions sur le marché de change	39
6.	Exécution du budget en devises de la Banque Centrale du Congo.....	40
7.	Position nette de change des Banques Créatrices de Monnaie.....	43
8.	Evolution des cours des matières premières d'origine minérale.....	44
8 bis.	Evolution des cours des matières premières d'origine agricole.....	44
9.	Evolution des valeurs à l'exportation du diamant.....	45
10.	Service de la dette par groupes de créanciers.....	45
11.	Exécution mensuelle du service de la dette par groupes de créanciers	46
12.	Evolution mensuelle des réserves de change	46
	Aperçu graphique	47-48

II.3 MONNAIE ET CREDIT

1.	Situation monétaire intégrée en millions de CDF	50
2.	Liquidités monétaire et quasi-monétaires	51
3.	Situation des Institutions de Dépôts en millions d'USD	52
4.	Bilan analytique de la Banque Centrale du Congo	53
5.	Situation nette de la Banque Centrale du Congo	54
6.	Situation nette des banques créatrices de monnaie	55
7.	Ventilation des émissions monétaires par coupure	56
8.	Ventilation des émissions monétaires en volume.....	57
9.	Origine des variations de la masse monétaire en millions de CDF	58
10.	Origine des variations de la masse monétaire en pourcentage.....	59
11.	Situation des Avoirs Extérieurs Nets des organismes monétaires	60
12.	Avoirs Extérieurs Nets de la Banque Centrale du Congo en millions de CDF	61
13.	Avoirs Extérieurs Nets de la Banque Centrale du Congo en millions d'USD	62
14.	Guichets de refinancement en millions de CDF.....	63
15.	Analyse des concours à l'économie au 31 décembre 2010	64
15 bis.	Encours des crédits à décaissement suivant les monnaies de contrat	65
16.	Les emplois des Autres Institutions de Dépôts	66
17.	Taux d'intérêt appliqués par la Banque Centrale du Congo sur le marché monétaire	66
18.	Taux d'intérêt appliqués par les autres institutions de dépôts sur les transactions en monnaie nationale	67
18 bis.	Taux d'intérêt appliqués par les autres institutions de dépôts sur les transactions en monnaie étrangère	67
	Aperçu graphique	68-69

AVERTISSEMENT

I. Signes conventionnels et unités utilisés dans les tableaux statistiques :

...		renseignement non disponible
-		renseignement nul
p		renseignement provisoire
e		estimation
a		Chiffre inférieur à l'unité
c		Carat
r		rectifié
t		tonne
tm		tonne métrique
m ³		mètre cube
brl		baril
o t		once troy
Eur		Euro
XDR	(DTS)	Droits de Tirages Spéciaux
USD		Dollar des Etats –Unis
GBP		Livre Sterling
CDF	(Fc)	Franc congolais

II. Principales abréviations utilisées :

GCM	Gécamines
INS	Institut National de la statistique
IRES	Institut de Recherches Economiques et sociales
OCC	Office Congolais de Contrôle
ONC	Office National du café
PIB	Produit Intérieur Brut
CEEC	Centre d'Evaluation, d'Expertise et de Certification des Substances Minérales Précieuses et Semi - Précieuses
C.F.M.K	Chemin de Fer Matadi Kinshasa
BCM	Banques Créatrices de Monnaie
BCEAO	Banque Centrale des Etats d'Afrique de l'Ouest
BEAC	Banque des Etats d'Afrique Centrale
CADECO	Caisse d'Epargne du Congo
FMI	Fonds Monétaire International
ONATRA	Office National de Transports

I
EVOLUTION DE L'ACTIVITE
ECONOMIQUE

Tableau I.1.

PRODUCTION MINIERE ET METALLURGIQUE

	Cuivre	Cobalt	Zinc	Diamant	Diamant	Or brut	Cassitérite	Wolframite	Coltan	Pétrole
PERIODES	(t.m.)	(t.m.)	(t.m.)	Industriel	artisanal		(t.m.)	(t.m.)	(t.m.)	brut
				(1000 c)	(1000 c)	(Kilo)				(barils)
2006	97 360	15 384	33 784	2 914	26 034	254	8 439	1 312	390	9 008 848
Mai	8 645	1 252	2 677	382	1 725	54	1 162	186	7	755 219
Juin	9 273	1 324	2 365	288	2 366	7	1 102	102	61	742 456
Juillet	8 135	1 343	2 618	274	2 024	49	468	64	29	803 881
Septembre	8 308	1 338	3 398	306	2 944	34	353	66	25	741 045
Octobre	8 020	1 300	2 558	128	2 084	-	512	172	24	770 774
Novembre	7 673	1 267	3 402	95	2 270	-	491	29	31	675 211
Décembre	7 751	1 177	3 180	93	2 289	4	662	95	60	742 232
2007	96 391	17 886	33 809	1 047	27 223	122	14 694	1 194	393	8 816 314
Janvier	7 539	1 533	3 075	113	3 611	-	645	56	15	747 567
Février	7 336	1 448	2 806	107	2 283	-	865	66	-	676 427
Mars	7 990	1 511	3 001	110	2 334	26	611	45	4	743 978
Avril	8 119	1 509	2 995	43	2 053	-	356	40	6	715 244
Mai	8 246	1 445	3 519	12	2 243	12	357	40	6	738 655
Juin	8 077	1 409	2 845	45	2 268	-	357	40	6	693 393
Juillet	8 494	1 506	2 754	280	2 016	-	1 917	151	59	731 488
Août	8 256	1 419	2 862	315	2 117	26	1 917	151	59	750 711
Septembre	7 734	1 530	2 808	7	2 337	-	1 917	151	59	733 528
Octobre	8 335	1 568	2 664	9	2 468	-	1 917	151	59	774 737
Novembre	7 846	1 504	1 924	1	2 104	57	1 917	151	59	752 205
Décembre	8 419	1 502	2 556	5	1 388	-	1 917	151	59	758 381
2008	335 066	42 461	15 465	807	20 146	150	19 719	715	630	8 365 264
Janvier	27 183	3 660	733	6	2 088	13	1 136	57	62	708 284
Février	26 893	3 660	1 055	-	1 480	13	1 310	37	30	631 662
Mars	27 308	3 674	1 186	395	1 453	13	1 742	120	58	718 524
Avril	28 022	3 685	1 215	-	2 027	13	1 309	23	80	696 781
Mai	27 733	3 679	1 465	9	2 187	13	2 410	61	32	711 438
Juin	28 928	3 713	1 108	396	1 505	13	1 932	60	52	706 695
Juillet	28 004	3 693	965	-	2 539	13	2 161	60	52	704 120
Août	27 897	3 684	988	-	1 926	13	1 61	60	52	664 428
Septembre	27 770	3 258	1 791	-	1 853	13	2 655	60	52	633 857
Octobre	27 969	3 234	1 856	-	1 576	13	1 615	60	52	641 153
Novembre	28 430	3 238	1 104	-	823	13	1 644	60	52	712 609
Décembre	28 929	3 283	2 000	-	690	13	1 644	60	52	835 713
2009 (P)	309 181	56 258	19 636	1 277	16 871	220	15 512	365	464	9 382 311
Janvier	19 386	1 215	668	-	920	7	892	22	23	825 374
Février	11 172	2 789	828	-	815	50	1 051	24	32	745 741
Mars	15 110	3 027	3 817	5	1 117	2	1 354	24	86	827 932
Avril	12 548	3 285	2 376	1 073	1 065	11	1 259	45	14	782 686
Mai	16 567	3 752	1 868	99	1 307	1	1 313	23	76	812 115
Juin	22 211	5 021	2 163	99	2 118	17	1 170	...	69	766 965
Juillet	22 213	5 144	1 977	-	1 797	34	940	64	23	778 292
Août	23 754	5 695	908	-	1 032	25	1 559	22	45	783 287
Septembre	27 681	5 539	1 290	-	1 881	28	1 815	41	-	768 267
Octobre	79 063	6 279	1 139	-	1 561	10	1 623	44	-	799 141
Novembre	31 386	7 494	1 914	-	1 733	19	1 250	22	41	737 334
Décembre	28 089	7 018	688	-	1 525	18	1 285	34	55	755 177
2010	497 537	97 693	9 223	-	16 800	178	15 941	77	359	8 585 975
Janvier	43 397	5 485	1 056	-	1 218	14	1 328	6	30	737 823
Février	72 241	5 856	1 014	-	1 443	24	1 328	6	30	669 258
Mars	49 214	7 280	285	-	1 368	19	1 328	6	30	745 339
Avril	41 921	4 180	53	-	1 452	18	1 328	6	30	674 970
Mai	39 398	5 933	0	-	1 624	19	1 328	6	30	722 861
Juin	35 045	6 829	0	-	1 191	12	1 328	6	30	703 650
Juillet	56 463	8 355	879	-	2 349	26	1 328	6	30	713 473
Août	49 243	10 752	1 248	-	-	8	1 328	6	30	743 859
Septembre	27 252	10 708	714	-	418	12	1 328	6	30	708 835
Octobre	27 838	10 744	1 317	-	2 362	5	1 328	6	30	727 351
Novembre	27 696	10 762	1 044	-	1 759	17	1 328	6	30	726 873
Décembre	27 830	10 806	1 613	-	1 617	3	1 328	6	30	753 750
2011 (P)	149 583	32 645	6 230	-	5 503	25	2 833 345
Janvier	36 019	8 613	1 967	-	1 761.0	10	737 640
Février	35 577	7 373	1 270	-	1 495.1	7	640 990
Mars	41 638	7 798	1 618	-	1 551.7	8	740 043
Avril	36 349	8 861	1 375	...	695.5	714 672

Sources : Ministère des Mines, C.E.E.C. et Sociétés Minières

Tableau I.2.

PRODUCTION AGRICOLE D'EXPORTATION ET D'INDUSTRIES ALIMENTAIRES

PERIODES	CAFE (t)			CACAO (t)	CAOOUT- CHOUO (t)	HUILE DE (t)		BOIS (m ³)			FARINE DE FROMENT (t)	BOISSONS (hl)	
	Robusta	Arabica	Total			PALME	PALMI- STES	Grumes	Sciés	Placages		ALCOOL.	GAZEUSES
2004	4 406	2 372	6 778	1 386	2 838	12 797	603	92 829	34 616	5 005	184 915	1 911 061	1 174 293
2005	4 309	3 883	8 192	1 289	5 578	17 531	111	117 844	30 062	7 764	184 110	2 272 488	1 036 983
2006	3 666	4 489	8 155	950	3 269	13 024	128	150 505	25 253	11 786	185 738	2 617 178	1 244 988
Avril	307	384	692	68	132	1 708	-	15 264	3 326	215	13 735	207 689	94 437
Mai	688	445	1 133	77	260	1 693	19	12 844	627	2 351	14 727	217 113	102 896
Juin	317	599	917	72	371	1 296	10	6 643	1 852	563	17 956	214 326	102 615
Juillet	322	168	490	72	280	727	19	12 289	2 634	-	14 624	219 417	101 791
Août	154	234	388	62	279	563	12	8 652	1 559	445	19 337	222 874	101 171
Sept.	133	356	490	97	415	702	24	14 205	559	815	15 066	222 961	103 077
Oct.	77	242	319	95	283	802	20	12 756	2 353	-	14 885	230 296	106 693
Nov.	152	632	784	97	300	789	14	12 715	2 482	923	16 551	222 040	110 494
Déc.	193	382	574	85	269	707	10	11 858	2 758	-	13 410	258 364	119 637
2007	7 477	4 501	11 979	990	6 678	16 110	253	213 308	35 959	2 631	179 070	2 951 074	1 302 639
Janvier	549	394	942	69	640	1 424	35	20 235	2 276	326	14 889	250 126	126 835
Février	797	244	1 041	2	565	1 422	36	21 100	3 445	418	14 976	225 314	101 256
Mars	577	348	925	69	582	1 545	30	20 013	2 257	261	17 391	241 762	119 257
Avril	1 048	246	1 294	77	610	1 625	29	21 890	3 473	375	13 642	243 456	115 326
Mai	307	498	805	83	664	1 410	31	15 918	2 395	239	14 474	232 736	100 929
Juin	757	552	1 309	227	701	1 293	30	23 607	2 417	325	13 447	234 884	94 759
Juillet	391	572	964	30	681	1 276	32	15 183	4 095	300	18 968	235 205	89 156
Août	419	420	839	63	447	1 223	29	23 510	2 890	387	16 091	252 195	101 468
Septembre	223	569	792	77	447	1 171	...	11 050	3 474	...	19 177	248 108	103 133
Octobre	680	88	768	94	447	1 264	...	11 222	4 325	...	11 823	255 504	107 891
Novembre	1 220	151	1 371	114	447	1 292	...	15 160	1 815	...	10 620	237 516	107 643
Décembre	509	420	929	85	447	1 166	...	14 420	3 099	...	13 573	294 268	134 985
2008 (p)	10 358	4 693	15 051	41	...	7 176	9	140 711	46 650	...	196 129	3 320 734	1 553 928
Janvier	713	403	1 116	7	...	469	...	12 128	1 427	...	12 626	272 934	134 250
Février	590	415	1 005	3	...	629	...	14 818	10 819	...	12 073	254 353	121 255
Mars	1 204	412	1 616	3	...	651	...	19 268	3 042	...	18 353	280 972	132 719
Avril	832	280	1 112	3	...	893	...	10 500	2 521	...	14 777	276 861	136 728
Mai	987	390	1 377	4	...	753	...	16 428	2 647	...	16 836	289 376	135 928
Juin	1 032	282	1 314	4	...	613	...	12 418	2 518	...	12 790	254 499	104 033
Juillet	1 123	501	1 624	4	...	653	...	13 878	2 650	...	15 823	276 421	102 520
Août	987	564	1 551	4	...	524	4	3 970	9 952	...	20 486	293 787	124 543
Septembre	876	453	1 329	3	...	540	5	14 958	3 103	...	17 063	290 609	140 155
Octobre	776	432	1 208	2	...	603	...	8 090	2 441	...	18 091	271 132	143 156
Novembre	675	326	1 001	1	...	407	...	8 274	3 086	...	19 120	249 640	132 660
Décembre	564	234	798	3	...	441	...	5 980	2 445	...	18 091	310 149	145 981
2009 (p)	9 149	4 564	13 713	20	...	5 907	...	107 415	40 538	...	176 057	3 574 854	1 794 800
Janvier	404	289	693	1	...	438	...	2 418	1 344	...	15 733	286 762	162 754
Février	250	575	825	4	...	427	...	23 083	16 821	...	12 892	261 298	147 335
Mars	480	287	767	2	...	457	...	6 427	5 581	...	15 008	305 146	153 387
Avril	458	268	725	1	...	511	...	11 111	2 235	...	14 450	287 659	153 437
Mai	404	499	903	3	...	527	...	5 978	2 110	...	15 672	298 471	149 133
Juin	534	528	1 062	1	...	509	...	7 303	2 478	...	17 271	318 789	134 422
Juillet	308	430	738	2	...	533	...	7 549	3 224	...	16 897	320 356	137 014
Août	476	215	691	1	...	535	...	5 170	1 755	...	5 451	292 324	140 713
Septembre	485	614	1 099	1	...	526	...	6 354	1 925	...	16 058	298 449	153 245
Octobre	283	154	436	1	...	528	...	12 278	1 083	...	17 493	296 525	158 041
Novembre	290	442	731	1	...	433	...	9 166	1 552	...	14 944	284 512	145 682
Décembre	4 778	265	5 044	2	...	484	...	10 580	431	...	14 187	324 562	159 637
2010 (p)	3 836	5 771	9 607	81	...	6 621	2	203 528	24 951	...	169 558	3 910 700	1 830 801
Janvier	462	384	846	3	...	296	1	5 263	1 433	...	15 733	309 805	149 680
Février	481	337	818	8	...	389	1	10 092	1 847	...	14 851	290 003	137 926
Mars	421	365	786	7	...	481	...	11 028	2 995	...	18 964	330 407	160 197
Avril	346	499	845	6	...	641	...	49 179	2 334	...	14 453	321 029	147 458
Mai	264	442	706	6	...	798	...	39 477	1 474	...	15 189	318 427	150 184
Juin	193	562	755	9	...	852	...	12 335	2 212	...	14 210	326 577	129 650
Juillet	423	954	1 377	9	...	722	...	14 051	1 937	...	13 254	329 953	137 973
Août	228	637	865	4	...	551	...	8 951	2 023	...	12 299	336 528	147 731
Septembre	328	737	1 065	5	...	482	...	11 624	1 486	...	15 819	331 668	159 996
Octobre	286	191	477	6	...	463	...	11 199	1 715	...	11 464	333 696	165 702
Novembre	288	471	759	8	...	481	...	14 722	2 611	...	13 848	336 088	171 838
Décembre (e)	115	192	307	10	...	465	...	15 607	2 884	...	9 475	346 521	172 466
2011 (p)	541	890	1 430	3	-	-	1	45 827	8 345	-	63 634	1 306 530	725 385
Janvier	202	331	533	3	1	15 165	2 748	...	16 091	341 305	175 235
Février	159	262	420	15 386	2 816	...	14 914	294 034	153 948
Mars	180	297	477	15 276	2 782	...	16 707	332 138	195 218
Avril	15 922	339 053	200 984

Sources : O.N.C, P.H.C, Ministère de l'Environnement et brasseries

TABLEAU I.3.

PRODUCTION ET CONSOMMATION DE CIMENT
(en tonnes métriques)

PERIODES	CIMENT PORTLAND NORMAL				CIMENT METALLURGIQUE		
	Production	Consommation locale	Exportation	Stock ⁽¹⁾	Production	Consommation locale	Stock ⁽¹⁾
2004	416 624	343 819	71 555	14 350	15 984	15 878	402
2005	521 368	415 665	76 858	43 196	2 632	2 129	437
2006	519 233	450 592	80 820	31 016	2 021	2 094	4 376
2007	530 196	476 909	56 439	27 865
Mai	47 094	38 924	6 250	27 915
Juin	43 911	38 165	5 850	27 811
Juillet	43 770	37 468	5 000	29 113
Août	45 063	42 623	3 450	28 103
Septembre	46 259	41 102	3 150	30 111
Octobre	45 623	44 054	3 600	28 080
Novembre	43 957	41 846	2 150	28 041
Décembre	55 685	52 461	3 400	27 865
2008 ^(P)	411 212	374 112	33 408	31 557
Janvier	40 571	38 191	1 100	29 145
Février	28 935	27 843	1 900	28 337
Mars	44 259	38 581	3 901	30 114
Avril	42 581	37 579	4 202	30 914
Mai	46 322	42 575	5 090	29 570
Juin	46 614	39 501	4 015	32 668
Juillet	52 350	48 323	5 250	31 445
Août	35 450	31 299	3 700	31 897
Septembre	42 882	39 586	4 250	30 943
Octobre	9 177	7 776	-	32 344
Novembre	12 730	14 454	-	30 619
Décembre	9 342	8 404	-	31 557
2009 ^(P)	443 550	369 004	62 723	43 380
Janvier	8 017	7 769	-	31 805
Février	24 021	25 126	-	30 700
Mars	41 023	39 321	-	32 402
Avril	29 325	24 077	5 150	32 499
Mai	35 530	27 038	7 000	33 991
Juin	40 603	31 801	8 600	34 193
Juillet	44 334	34 179	9 450	34 898
Août	46 075	37 519	8 773	34 680
Septembre	39 987	31 891	4 200	38 576
Octobre	41 965	35 009	6 700	38 832
Novembre	40 355	30 051	7 100	42 036
Décembre	52 315	45 221	5 750	43 380
2010	489 745	403 738	48 444	80 944
Janvier	32 336	26 709	5 000	44 006
Février	39 481	32 302	5 200	45 985
Mars	45 024	39 843	5 500	45 666
Avril	30 984	24 825	6 250	45 576
Mai	40 830	28 597	6 600	51 209
Juin	40 647	36 734	750	54 372
Juillet	54 996	49 819	-	59 549
Août	45 041	37 943	3 000	63 646
Septembre	48 890	37 211	4 700	70 625
Octobre	42 769	31 308	4 550	77 537
Novembre	24 475	22 965	2 375	76 672
Décembre	44 272	35 481	4 519	80 944
2011 ^(P)	144 379	128 433	11 597	241 053
Janvier	34 852	31 352	3 500	80 944
Février	31 781	29 223	3 447	80 055
Mars	38 464	33 814	4 650	80 055
Avril	39 282	34 043

Sources : Sociétés productrices de ciment.

(1) Stock fin période

Tableau I.4.

PRODUCTION DE LA RAFFINERIE D'HYDROCARBURES ⁽¹⁾
(Tonnes métriques)

	1999	2000	2001	2002	2003	2004	2005	2006	2007	2008	2009	2010				2011
												1 ^{er} T.	2 ^{eme} T.	3 ^{eme} T.	4 ^{eme} T.	1 ^{er} T.
1. Brut traité (2)	60 019	-	-	-	-	-	-	-	-	-	-	-	-	-	-	-
2. Consommation																
de la raffinerie et pertes	4 086	671	547	-	-	395	-	-	554	99	-	107	102	95	-	104
3. Production totale	38 069	-	-	-	-	-	-	-	-	-	-	-	-	-	-	-
Gaz liquéfié	139	-	-	-	-	-	-	-	-	-	-	-	-	-	-	-
Essence super	10 290	-	-	-	-	-	-	-	-	-	-	-	-	-	-	-
A.T.K. et pétrole	7 041	-	-	-	-	-	-	-	-	-	-	-	-	-	-	-
Gasoil	20 599	-	-	-	-	-	-	-	-	-	-	-	-	-	-	-
Fuel Oil	-	-	-	-	-	-	-	-	-	-	-	-	-	-	-	-
4. Ventes																-
sur le marché intérieur	113 888	121 352	84 667	-	-	-	-	-	-	-	-	-	-	-	-	-
5. Exportations	28 104	-	-	-	-	-	-	-	-	-	-	-	-	-	-	-
6. Variation																-
des stocks	-120 042	-121 352	-84 667	-	-	-	-	-	-	-	-	-	-	-	-	-

Source : SOCIR

(1) production arrêtée depuis 1999.

(2) = (3+4+5+6)

Tableau I.5.

PRODUCTION ET CONSOMMATION D'EAU ET D'ELECTRICITE

PERIODES	EAU POTABLE (10 ³ m ³)		ELECTRICITE (10 ³ kwh)	
	production	consommation	production	consommation
2004	226 150	117 217	6 922 125	4 713 949
Décembre	18 459	9 854	608 394	473 933
2005	228 401	134 078	7 128 328	4 496 293
2006	235 068	141 288	7 628 775	5 696 823
2007	242 341	139 181	7 543 315	4 636 039
Avril	19 044	11 166	656 197	393 788
Mai	20 561	11 473	669 637	372 956
Juin	21 130	11 813	619 777	380 489
Juillet	21 050	11 778	593 837	383 502
Août	21 083	11 893	629 663	394 166
Septembre	20 641	11 928	614 047	394 166
Octobre	21 135	11 995	618 902	394 166
Novembre	20 082	11 715	578 351	394 166
Décembre	20 002	11 254	622 657	394 166
2008^(P)	235 827	145 826	7 495 071	5 201 298
Janvier	20 626	12 025	720 064	425 737
Février	19 232	12 160	608 935	441 195
Mars	20 909	12 276	660 146	422 835
Avril	17 834	12 028	592 265	416 932
Mai	18 197	12 221	593 283	439 643
Juin	18 298	12 202	594 964	433 317
Juillet	18 944	12 063	593 784	460 927
Août	19 252	12 241	596 559	433 575
Septembre	20 495	12 149	576 469	438 862
Octobre	20 764	12 108	771 452	430 424
Novembre	20 847	12 232	554 176	420 818
Décembre	20 430	12 122	632 974	437 033
2009^(P)	273 179	153 192	7 665 180	6 104 276
Janvier	22 245	12 321	665 790	466 494
Février	20 098	12 107	574 260	471 904
Mars	23 989	12 795	607 850	481 316
Avril	22 280	12 951	631 240	522 010
Mai	23 586	12 686	683 500	542 410
Juin	24 017	12 879	667 080	526 460
Juillet	24 605	13 041	654 370	512 769
Août	23 581	12 855	604 480	509 470
Septembre	22 505	12 644	619 550	527 373
Octobre	22 441	12 997	659 220	522 793
Novembre	21 511	12 775	653 620	523 394
Décembre	22 319	13 141	644 220	497 883
2010^(P)	283 202	156 544	7 453 953	6 629 981
Janvier	23 069	12 894	649 359	533 053
Février	21 416	12 925	588 743	528 271
Mars	22 077	13 258	628 099	542 601
Avril	22 919	13 397	610 563	526 592
Mai	25 349	13 768	660 138	559 638
Juin	24 400	13 852	642 910	571 186
Juillet	25 804	13 852	686 081	597 526
Août	26 148	13 852	628 823	563 244
Septembre	22 585	11 964	583 689	546 240
Octobre	22 863	12 111	582 322	544 960
Novembre	23 144	12 260	602 636	563 971
Décembre	23 429	12 411	590 590	552 698
2011^(P)	92 760	37 454	2 443 552	1 667 471
Janvier	24 032	12 336	571 606	589 556
Février	22 420	12 373	599 636	522 091
Mars	23 600	12 745	635 656	555 824
Avril	22 709	...	636 654	...

Source : REGIDESO et SNEL

Tableau I.6.

CONSOMMATION DES PRODUITS PETROLIERS

PERIODES	ESSENCE AUTO	CARBURANT AVIATION (1)	PETROLE	GASOIL	FUEL OIL	HUILES	GPL (gaz)	TOTAL
	154 249	93 776	5 978	161 524	14 968	72	80	430 647
	129 840	97 743	1 954	129 140	18 337	-	23	377 037
2004	172 448	158 044	5 032	183 760	37 241	1 550	-	558 075
2005	209 545	198 928	13 139	232 175	43 714	1 988	-	699 489
2006	224 298	254 565	11 277	251 075	46 571	2 430	-	790 215
2007	250 655	210 400	6 504	280 220	46 970	1 809	-	796 558
Avril	19 352	16 221	452	21 705	3 234	201	-	61 165
Mai	20 452	17 234	305	22 632	4 548	-	-	65 170
Juin	19 443	17 461	325	21 850	4 351	-	-	63 430
Juillet	20 271	18 825	567	23 585	2 846	-	-	66 093
Août	22 314	21 093	196	26 453	3 382	161	-	73 599
Septembre	26 608	17 406	1 439	26 761	3 381	160	-	75 755
Octobre	23 122	17 006	542	25 188	4 698	-	-	70 557
Novembre	21 091	16 806	673	24 162	3 051	483	-	66 266
Décembre	21 100	17 125	715	24 796	4 975	241	-	68 951
2008^(P)	259 856	184 070	9 840	340 507	46 054	3 239	-	843 567
Janvier	24 584	10 162	626	23 969	4 997	321	-	64 659
Février	23 149	17 310	654	23 935	4 151	241	-	69 440
Mars	20 714	16 263	795	24 048	4 890	241	-	66 952
Avril	20 852	15 429	686	24 833	3 168	402	-	65 370
Mai	22 741	16 305	1 136	29 050	5 357	240	-	74 828
Juin	17 302	16 483	719	24 621	4 070	317	-	63 513
Juillet	22 081	17 234	705	31 805	4 331	321	-	76 475
Août	20 891	14 886	308	30 385	3 664	-	-	70 135
Septembre	23 011	16 064	1 325	36 590	4 221	81	-	81 290
Octobre	22 335	14 798	761	31 426	3 506	321	-	73 147
Novembre	19 707	14 358	751	29 717	2 055	398	-	66 986
Décembre	22 490	14 778	1 375	30 128	1 645	356	-	70 772
2009^(P)	266 914	168 830	16 676	332 898	43 613	3 122	-	832 053
Janvier	20 419	11 842	785	24 983	1 410	239	-	59 677
Février	19 173	11 136	947	24 094	3 794	277	-	59 421
Mars	23 199	13 111	2 056	29 803	3 057	316	-	71 543
Avril	22 823	12 117	1 014	26 506	3 341	-	-	65 801
Mai	20 933	13 224	1 305	28 856	3 206	384	-	67 908
Juin	21 153	15 171	1 789	27 706	3 544	354	-	69 717
Juillet	23 704	15 390	1 603	32 017	3 864	235	-	76 813
Août	20 325	16 085	1 557	28 617	4 390	155	-	71 129
Septembre	21 430	15 039	1 981	28 057	4 847	321	-	71 675
Octobre	22 940	14 570	2 064	28 727	4 589	401	-	73 291
Novembre	25 911	14 124	850	28 205	3 025	119	-	72 234
Décembre	24 904	17 021	725	25 327	4 546	321	-	72 844
2010	300 674	182 002	9 374	345 425	47 930	3 161	...	888 565
Janvier	22 611	14 505	850	26 202	3 850	239	...	68 257
Février	19 748	13 113	1 167	22 439	3 030	117	...	59 614
Mars	31 433	15 326	1 367	35 457	4 008	355	...	87 946
Avril	23 560	14 359	941	28 684	3 115	199	...	70 858
Mai	23 181	13 995	264	26 638	4 648	277	...	69 003
Juin	28 388	16 500	1 219	30 478	4 219	358	...	81 162
Juillet	23 337	15 752	448	27 672	5 181	354	...	72 744
Août	25 120	15 159	556	28 125	3 604	119	...	72 683
Septembre	26 698	16 057	909	31 688	3 550	593	...	79 495
Octobre	27 611	15 662	741	29 298	3 707	393	...	77 412
Novembre	24 979	16 139	492	30 951	3 603	80	...	76 244
Décembre	24 008	15 435	420	27 793	5 415	77	...	73 147
2011	100 222	62 893	2 032	116 727	17 804	561	...	300 240
Janvier	25 533	15 745	551	29 347	4 242	183	...	75 601
Février	24 840	15 773	487	29 364	4 420	113	...	74 997
Mars	24 794	15 651	486	28 835	4 692	124	...	74 582
Avril (e)	25 055	15 723	508	29 182	4 451	140	...	75 060

Source : SEP-CONGO

(1) = AVGAS + Jet A1

Tableau I.7.

EVOLUTION DE PRINCIPAUX INDICES D'ACTIVITE ECONOMIQUE (Base 1990 = 100)

PERIODES	PRODUCTION MINIERE							PRODUCTION			MANUTENTION DANS LES PRINCIPAUX PORTS (1)
	CUIVRE	COBALT	ZINC	DIAMANT	OR BRUT	PETROLE BRUT	INDICE GENERAL	CIMENT	EAU POTABLE	ELECTRICITE	
2006	27,4	154,1	88,4	148,1	4,9	84,4	63,7	122,2	112,4	118,3	117,4
2007	26,4	173,5	88,5	144,6	2,3	82,6	111,5	124,8	115,9	130,1	125,3
Avril	25,4	174,0	94,1	128,7	-	80,4	104,8	138,9	109,3	135,8	126,7
Mai	27,4	168,3	110,5	138,5	2,66	83,0	114,0	133,0	118,0	138,6	113,2
Juin	24,9	176,7	89,4	142,0	-	77,9	108,4	124,0	121,3	128,3	133,8
Juillet	26,5	178,2	86,5	140,9	-	82,2	113,6	123,6	120,8	122,9	134,7
Août	26,6	162,9	89,9	149,3	5,99	84,4	109,7	127,2	121,0	130,3	124,0
Septembre	26,5	163,0	88,2	143,9	...	82,4	114,5	130,6	118,4	127,1	137,0
Octobre	26,4	166,7	83,7	152,1	...	87,1	123,9	128,8	121,3	128,1	124,7
Novembre	25,1	167,8	60,4	129,2	13,2	84,5	108,8	124,1	115,2	119,7	133,0
Décembre	31,6	194,7	80,3	85,5	...	85,2	106,0	157,2	114,8	128,9	119,8
2008 (P)	94,2	425,4	40,5	107,2	2,9	78,3	131,4	96,8	112,8	129,3	136,2
Janvier	91,7	440,0	23,0	128,6	2,9	79,6	133,2	114,6	118,4	149,0	127,2
Février	90,7	440,0	33,1	90,9	2,9	71,0	135,2	81,7	110,4	126,0	124,6
Mars	92,1	441,7	37,2	113,1	2,9	80,7	135,2	125,0	120,0	136,6	132,4
Avril	94,5	443,0	38,2	124,5	2,9	78,3	136,5	120,2	102,3	122,6	124,9
Mai	93,6	442,3	46,0	134,8	2,9	79,9	136,2	130,8	104,4	122,8	139,3
Juin	97,6	446,4	34,8	116,7	2,9	79,4	135,9	131,6	105,0	123,1	148,9
Juillet	94,5	444,0	30,3	155,8	2,9	79,1	139,2	147,8	108,7	122,9	146,5
Août	94,1	442,9	31,0	118,2	2,9	74,7	132,9	100,1	110,5	123,5	137,4
Septembre	93,7	391,8	56,3	113,7	2,9	71,2	126,5	121,1	117,6	119,3	120,9
Octobre	94,3	388,9	58,3	96,7	2,9	72,0	124,3	25,9	119,2	159,7	136,2
Novembre	95,9	389,4	34,7	50,5	2,9	80,1	119,2	35,9	119,6	114,7	147,4
Décembre	97,6	394,8	62,8	42,3	2,9	93,9	122,6	26,4	117,2	131,0	148,9
2009 (P)	86,9	563,7	51,4	93,5	4,2	87,9	142,3	104,4	130,6	132,2	142,0
Janvier	65,4	146,1	21,0	56,5	1,6	92,8	76,1	22,6	127,7	137,8	139,4
Février	37,7	335,3	26,0	50,0	11,4	83,8	80,5	67,8	115,3	118,9	121,3
Mars	51,0	363,9	119,9	83,4	0,4	93,0	100,5	115,8	137,7	125,8	148,6
Avril	42,3	395,0	74,6	73,0	2,4	88,0	95,5	82,8	127,9	130,7	121,8
Mai	55,9	451,1	58,7	91,4	0,1	91,3	112,2	100,3	135,4	141,5	143,3
Juin	74,9	603,7	67,9	136,1	3,9	86,2	146,4	114,6	137,8	138,1	143,9
Juillet	74,9	618,4	62,1	130,2	7,8	87,5	147,3	125,2	141,2	135,4	108,1
Août	80,1	684,7	28,5	63,3	5,8	88,0	147,4	130,1	135,3	125,1	147,4
Septembre	93,4	665,9	40,5	140,8	6,3	86,3	163,7	112,9	129,2	128,2	183,1
Octobre	266,7	755,0	35,8	97,1	2,3	89,8	265,4	118,5	128,8	136,4	153,0
Novembre	105,9	901,0	60,1	106,4	4,4	82,9	193,3	113,9	123,4	135,3	151,3
Décembre	94,8	843,8	21,6	93,6	4,1	84,9	178,9	147,7	128,1	133,3	142,6
2010	160,9	173,7	47,0	94,0	80,9	91,5	156,4	106,4	103,7	97,2	100,8
Janvier											
Février	168,4	117,0	64,5	81,8	77,3	94,4	126,8	84,3	101,3	101,7	98,0
Mars	280,4	124,9	62,0	96,9	131,4	85,6	170,8	102,9	94,1	92,2	91,1
Avril	191,0	155,3	17,4	91,8	105,6	95,3	156,4	117,4	97,0	98,3	113,8
Mai	162,7	89,2	3,2	97,5	95,5	86,3	108,4	80,8	100,7	95,6	87,9
Juin	152,9	126,5	-	109,0	103,6	92,5	126,3	106,4	111,4	103,3	113,8
Juillet	136,0	145,7	-	79,9	68,1	90,0	131,3	106,0	107,2	100,6	104,0
Août	219,1	178,2	53,7	157,7	143,1	91,3	179,6	143,4	113,4	107,4	90,0
Septembre	191,1	229,4	76,3	0,0	45,1	95,1	199,1	117,4	114,9	98,4	99,3
Octobre	105,8	228,4	43,6	28,0	67,9	90,7	168,3	127,4	99,2	91,4	102,8
Novembre	108,0	229,2	80,5	158,5	25,6	92,9	169,8	111,5	100,4	91,2	105,0
Décembre	107,5	229,6	63,8	118,0	91,4	91,8	169,8	63,8	101,7	94,3	101,6
2011 (p)	145,1	174,1	95,2	92,3	33,6	90,6	151,5	94,1	101,9	95,6	135,0
Janvier	139,8	183,7	120,2	118,2	53,5	94,3	155,4	90,9	105,6	89,5	134,0
Février	138,1	157,3	77,6	100,3	37,1	82,0	139,3	82,8	98,5	93,9	135,0
Mars	161,6	166,3	98,9	104,1	43,6	94,7	152,9	100,3	103,7	99,5	136,0
Avril	141,1	189,0	84,0	46,7	...	91,4	158,5	102,4	99,8	99,7	...

(1) Il s'agit des mouvements de chargement et de déchargement aux ports de Matadi, Boma et Kinshasa.

Tableau I.8.

EVOLUTION DES INDICES DE VOLUME DE CONSOMMATION

(Base 1990 = 100)

PERIODES	PRODUITS PETROLIERS ⁽¹⁾	CIMENT	EAU POTABLE	ELECTRICITE
2004	61,8	102,0	91,8	108,1
2005	77,3	123,4	91,8	103,1
2006	82,6	136,7	96,7	118,0
2007	90,6	141,5	95,3	88,3
Janvier	82,7	136,8	93,7	104,7
Février	79,9	80,5	92,8	102,3
Mars	86,2	130,8	94,2	105,3
Avril	83,2	151,4	91,7	108,4
Mai	89,2	138,6	94,3	102,7
Juin	85,5	135,9	97,1	104,7
Juillet	87,9	133,4	96,8	105,6
Août	97,4	151,8	97,7	108,5
Septembre	108,2	146,4	98,0	108,5
Octobre	99,6	156,9	98,5	108,5
Novembre	91,1	149,0	96,3	108,5
Décembre	95,9	186,8	92,5	108,5
2008^(P)	101,7	111,0	99,8	119,3
Janvier	100,8	136,0	98,8	117,2
Février	96,5	99,2	99,9	121,4
Mars	93,8	137,4	100,9	116,4
Avril	92,1	133,8	98,8	114,8
Mai	108,4	151,6	100,4	121,0
Juin	86,9	140,7	100,3	119,3
Juillet	109,6	172,1	99,1	126,9
Août	102,8	111,5	100,6	119,3
Septembre	121,2	141,0	99,8	120,8
Octobre	107,9	27,7	99,5	118,5
Novembre	97,1	51,5	100,5	115,8
Décembre	103,5	29,9	99,6	120,3
2009^(P)	102,3	109,5	104,8	140,0
Janvier	88,5	27,7	101,2	128,4
Février	89,3	89,5	99,5	129,9
Mars	108,1	140,0	104,6	132,5
Avril	99,9	85,8	106,3	143,7
Mai	101,0	96,3	104,0	149,3
Juin	100,8	113,3	105,3	144,9
Juillet	113,8	121,7	107,1	141,1
Août	102,1	133,6	105,6	140,2
Septembre	104,7	113,6	103,9	145,2
Octobre	108,5	124,7	106,8	143,9
Novembre	107,9	107,0	105,0	144,1
Décembre	103,2	161,1	108,0	137,0
2010	106,6	109,4	105,7	108,6
Janvier	97,3	86,9	101,1	104,8
Février	84,3	105,0	101,3	103,8
Mars	131,4	129,6	104,0	106,7
Avril	102,3	80,7	105,1	103,5
Mai	99,5	93,0	108,0	110,0
Juin	116,9	119,5	108,6	112,3
Juillet	103,0	162,0	108,6	117,5
Août	104,4	123,4	108,6	110,7
Septembre	114,2	121,0	93,8	107,4
Octobre	111,5	101,8	95,0	107,1
Novembre	109,1	74,7	96,1	110,9
Décembre	104,8	115,4	97,3	108,7
2011 (p)	107,6	104,4	97,9	109,3
Janvier	108,5	102,0	96,7	115,9
Février	107,5	95,0	97,0	102,6
Mars (e)	106,9	110,0	99,9	109,3
Avril	...	110,7

(1) Non compris le carburant aviation et huiles.

Tableau I.9.

VOLUME DES PRODUITS ENREGISTRE A L'ARRIVEE AU PORT PUBLIC DE KINSHASA
(En tonnes métriques)

PRODUITS	2008	2009					2010													2011			
		1 ^{er} trim.	2 ^{ème} trim.	3 ^{ème} trim.	4 ^{ème} trim.	Total	Janv.	Févr.	Mars	Avril	Mai	Juin	Juillet	Août	Sept	Oct	Nov	Déc	Total	Janv.	Févr.	Mars	Avril
Huiles-en vrac	5 837	2 477	1 710	2 000	2 490	8 677	701	818	931	1 063	274	536	1 078	50	1 159	304	-	-	6 914	-	-	-	-
Bois	153 293	31 296	26 671	28 587	30 054	116 608	11 826	12 172	12 023	9 840	13 180	11 286	12 309	10 507	12 194	16 009	10 244	-	131 590	-	-	-	-
Café	1	-	-	-	-	-	-	-	-	-	-	-	-	-	-	-	-	-	-	-	-	-	-
Cacao	6	29	22	2	-	53	3	-	-	-	8	-	-	-	-	-	-	-	11	-	-	-	-
Caoutchouc	-	-	-	-	-	-	22	349	-	-	-	-	-	-	-	-	-	-	371	-	-	-	-
Coton	-	-	-	-	-	-	-	-	-	-	-	-	-	-	-	-	-	-	-	-	-	-	-
Manioc	-	-	-	-	-	-	-	-	-	-	-	-	-	-	-	-	-	-	-	-	-	-	-
et farines	41	4	183	45	32	264	15	-	-	-	8	-	-	-	-	15	-	-	38	-	-	-	-
Riz et dérivés	-	115	233	27	12	387	-	-	-	-	4	-	-	-	-	61	15	-	80	-	-	-	-
Maïs	1 252	814	1 011	686	963	3 474	169	19	10	16	3	7	4	-	-	219	17	-	464	-	-	-	-
Arachides	341	109	12	56	79	256	3	-	-	-	-	-	-	-	-	75	-	-	78	-	-	-	-
Haricots	-	-	-	-	-	-	-	-	-	-	57	35	-	-	-	-	-	-	92	-	-	-	-
Fûts et containers	-	-	-	-	-	-	-	-	-	-	-	-	-	-	-	-	-	-	-	-	-	-	-
vides	79	47	111	373	627	1 158	53	87	203	133	20	147	448	108	105	86	-	-	1 390	-	-	-	-
Divers	2 404	173	546	735	486	1 940	79	84	63	47	241	164	107	351	229	934	710	-	3 009	-	-	-	-
Total	163 254	35 064	30 499	32 511	34 743	132 817	12 871	13 529	13 230	11 099	13 795	12 175	13 946	11 016	13 687	17 703	10 986	10 921	144 037	11 256	9 507	10 160	-

Source : ONATRA

(1) Il s'agit du déchargement des barges, non compris les statistiques des embarcations privées.

Tableau I.10.

VOLUME DES MARCHANDISES EMBARQUEES ET DEBARQUEES AU PORT DE MATADI
(en tonnes métriques)

PERIODES	IMPORTATIONS	EXPORTATIONS	TOTAL GENERAL
2004	1 323 320	318 150	1 641 470
2005	1 455 435	367 654	1 823 089
2006	1 486 812	384 793	1 871 605
2007	1 533 669	457 654	1 991 323
Janvier	146 590	30 269	176 859
Février	108 461	45 938	154 399
Mars	101 063	31 699	132 762
Avril	109 568	61 989	171 557
Mai	111 376	28 920	140 296
Juin	141 640	37 179	178 819
Juillet	143 405	41 728	185 133
Août	119 793	39 353	159 146
Septembre	142 360	41 473	183 833
Octobre	132 375	36 382	168 757
Novembre	146 485	30 569	177 054
Décembre	130 553	32 155	162 708
2008	1 505 000	427 305	1 932 305
Janvier	128 306	39 238	167 544
Février	127 072	34 178	161 250
Mars	138 419	33 706	172 125
Avril	121 320	40 721	162 041
Mai	132 158	42 897	175 055
Juin	155 569	45 096	200 665
Juillet	158 098	39 535	197 633
Août	131 610	45 302	176 912
Septembre	121 078	30 709	151 787
Octobre	131 465	41 892	173 357
Novembre	159 905	34 031	193 936
Décembre	163 167	21 126	184 293
2009	1 932 892	323 729	2 256 621
Janvier	157 652	25 273	182 925
Février	130 839	23 298	154 137
Mars	172 698	24 798	197 496
Avril	144 060	21 007	165 067
Mai	161 511	34 972	196 483
Juin	168 970	22 516	191 486
Juillet	126 490	16 055	142 545
Août	162 487	33 515	196 002
Septembre	197 583	36 549	234 132
Octobre	170 605	31 559	202 164
Novembre	164 916	39 661	204 577
Décembre	175 081	14 526	189 607
2010	1 853 129	373 577	2 226 706
Janvier	154 257	32 081	186 338
Février	143 006	27 741	170 747
Mars	171 637	42 098	213 735
Avril	136 119	23 590	159 709
Mai	187 150	33 272	220 422
Juin	164 715	31 393	196 108
Juillet	127 236	37 500	164 736
Août	153 354	36 611	189 965
Septembre	163 217	27 917	191 134
Octobre	161 599	29 766	191 365
Novembre	126 749	28 965	155 714
Décembre	164 090	22 643	186 733
2011 (p)	471 290	112 805	584 095
Janvier	163 583	37 223	200 806
Février	150 441	40 366	190 807
Mars (e)	157 266	35 216	192 482
Avril

Source : ONATRA

Tableau I.11.

TRAFIC COMMERCIAL DES MARCHANDISES PAR L'ONATRA

(en tonnes métriques)

	1999	2002	2003	2004	2005	2006	2007	2008	2009	2010	2011			
										Total	Janv	Févr	Mars	Avril
I. MANUTENTION DANS LES PRINCIPAUX PORTS	933 147	1 312 828	1 457 948	1 810 819	2 071 277	2 182 714	2 329 861	2 515 707	2 553 099	2 633 787	229 723	217 506	220 592	-
1. de Matadi	823 289	1 240 830	1 349 130	1 641 470	1 823 019	1 871 605	1 991 323	2 116 598	2 197 002	2 262 242	200 806	190 807	192 482	-
Entrées	694 850	1 119 051	1 169 934	1 323 320	1 455 435	1 486 812	1 533 669	1 668 167	1 888 777	1 888 788	163 583	150 441	157 266	---
Sorties	128 439	121 779	179 196	318 150	367 584	384 793	457 654	448 431	308 225	373 454	37 223	40 366	35 216	---
2. de Boma	36 110	34 738	52 472	74 519	111 084	186 020	168 255	193 633	168 926	154 148	13 989	13 354	14 535	-
Entrées	15 973	18 229	33 454	50 851	90 242	147 355	126 341	158 857	148 208	138 459	11 341	11 642	13 410	---
Sorties	20 137	16 509	19 018	23 668	20 842	38 665	41 914	34 776	20 718	15 689	2 648	1 712	1 125	---
3. de Kinshasa	46 369	37 260	56 346	94 830	137 174	125 089	170 283	205 476	187 171	217 397	14 928	13 345	13 575	-
Chargement	9 081	3 791	2 507	3 182	8 532	5 899	15 928	42 222	60 941	62 768	3 672	3 838	3 415	---
Déchargement	37 288	33 469	53 839	91 648	128 642	119 190	154 355	163 254	126 230	154 629	11 256	9 507	10 160	---
II. TRANSPORT	324 162	300 107	264 408	216 182	216 999	217 789	235 921	193 418	...	131 686	15 961	12 508	6 064	-
1. C.F.M.K.	283 660	208 117	174 747	155 941	160 964	154 094	154 265	149 884	85 391	82 886	5 866	6 893	3 185	-
Import	197 128	176 320	130 299	88 359	116 974	103 213	98 437	100 946	62 746	60 704	5 209	5 817	2 855	---
Export	30 222	23 083	31 890	55 096	37 312	44 500	48 759	42 015	18 122	18 306	537	956	287	---
Local	56 310	8 714	12 558	12 486	6 678	6 381	7 069	6 923	4 523	3 876	120	120	43	---
2. VOIES FLUVIALES	27 379	10 161	32 885	60 241	56 035	63 695	81 656	43 534	20 716	48 800	10 095	5 615	2 879	-
Descente	13 272	1 997	13 436	18 158	5 350	25 269	17 955	17 314	1 548	15 676	6 176	0	0	---
Montée	974	9	261	12 405	17 473	8 648	12 023	3 664	3 028	154	---	1 589	0	---
Cours de route	10	-	-	-	-	-	-	-	-	19	---	---	2	---
Gare fluviale	13 123	8 155	9 594	14 839	16 606	14 889	25 839	22 556	16 140	30 950	2 968	2 873	1 909	---
Pool	13 123	8 155	9 594	14 839	16 606	14 889	-	-	-	2 001	951	1 153	968	---
3. VOIES AERIENNES	...	81 829	56 776

Source : ONATRA & R.V.F.

Tableau I.12

Indice hebdomadaire des prix de détail à Kinshasa établi par la Banque Centrale du Congo
(base 100 = Déc.2009)

N°Fx.	LIBELLES	déc.-10	janv.-11	févr.-11	mars-11	Avril-11	Variation en %
		Du 01 au 31	Du 01 au 31	Du 01 au 28	Du 01 au 31	Du 01 au 30	
I.	PRODUITS ALIMENTAIRES ET BOISSONS NON ALCOOLISEES	110,98	112,76	115,31	119,05	122,12	2,58
	PRODUITS ALIMENTAIRES	111,15	112,94	115,55	119,40	122,54	2,63
	PAINS ET CEREALES	111,63	113,83	117,91	124,13	128,32	3,38
	VIANDES	122,10	124,35	126,85	130,03	133,55	2,71
	POISSONS	116,77	118,90	121,17	124,61	128,46	3,08
	LAIT, FROMAGE ET ŒUF	110,61	112,08	114,21	117,28	119,44	1,85
	HUILES ET GRAISSES	110,69	112,20	113,77	116,30	120,13	3,29
	FRUITS	98,07	99,11	99,78	101,91	103,13	1,20
	LEGUMES, AUTRES QUE POMMES DE TERRE ET AUTRES TUBERCULES	105,61	106,87	108,75	111,60	113,54	1,74
	POMME DE TERRE, MANIOC, AUTRES TUBERCULES ET BANANES	109,02	110,44	113,13	115,46	117,43	1,70
	SUCRE	110,88	112,15	113,92	116,16	118,07	1,65
	CONFITURE, MIEL, PATE CHOCOLATEE ET CONFISERIE	116,85	118,45	119,73	121,53	123,22	1,40
	SEL, EPICES, SAUCES ET PRODUITS ALIMENTAIRES N.C.A.	110,42	111,83	113,58	114,69	116,08	1,21
	BOISSONS NON ALCOOLISEES	106,42	107,83	108,81	109,59	111,03	1,32
	CAFE, THE, CACAO ET AUTRES VEGETAUX POUR TISANES	113,14	114,53	115,60	116,31	117,60	1,11
	AUTRES BOISSONS NON ALCOLLISEES	104,16	105,57	106,53	107,32	108,81	1,39
II.	BOISSONS ALCOOLISEES, TABACS ET STUPEFIANTS	105,11	106,49	108,24	109,13	110,16	0,95
	BOISSONS ALCOOLISEES	105,05	106,43	108,58	109,59	110,74	1,04
	TABACS	105,26	106,61	107,46	108,09	108,89	0,74
III.	ARTICLES D'HABILLEMENT ET CHAUSSURES	108,55	110,04	111,08	112,19	113,63	1,28
	ARTICLES D'HABILLEMENT	108,47	109,96	111,06	112,09	113,51	1,27
	CHAUSSURES	108,84	110,33	111,17	112,57	114,05	1,31
IV.	LOGEMENT, EAU, GAZ, ELECTRICITE ET AUTRES COMBUSTIBLES	110,18	111,89	113,61	116,08	118,16	1,79
	LOYERS EFFECTIFS	107,43	108,91	109,53	110,09	112,09	1,82
	ENTRETIEN ET REPARATIONS COURANTES DU LOGEMENT	107,78	109,34	110,88	113,52	114,95	1,26
	AUTRES SERVICES RELATIFS AU LOGEMENT	114,56	116,03	118,27	120,89	124,43	2,92
	ELECTRICITE, GAZ ET AUTRES COMBUSTIBLES	115,48	117,72	120,04	122,56	125,78	2,62
V.	MEUBLES, ARTICLES DE MENAGE ET ENTRETIEN COURANT DU FOYER	104,97	106,03	107,32	109,61	110,77	1,06
	MEUBLES, ARTICLES D'AMEUBLEMENT ET DE DECORATION, TAPIS ET AUTRES REVETEMENTS	101,90	103,02	104,25	105,30	106,15	0,81
	ARTICLES DE MENAGE EN TEXTILES	105,60	106,95	108,44	109,50	110,31	0,74
	APPAREILS DE CHAUFFAGE ET DE CUISINE, REFRIGERATEURS, MACHINES A LAVER ET AUTRES	106,10	107,14	108,40	109,64	110,59	0,87
	VERRERIE, VAISSELLE ET USTENSILE DE CUISINE	108,96	110,17	111,33	112,42	113,72	1,16
	OUTILLAGE POUR LA MAISON ET LE JARDIN	108,55	109,97	111,16	111,80	112,67	0,78
	BIENS ET SERVICES POUR L'ENTRETIEN COURANT DE L'HABITATION	102,06	102,91	104,28	108,60	109,98	1,27
VI.	SANTE	110,53	111,86	113,38	115,15	117,04	1,64
	MEDICAMENTS ET AUTRES PRODUITS PHARMACEUTIQUES, APPAREILS ET MATERIELS THERAPEUTIQUES	110,78	112,08	113,65	116,08	118,78	2,33
	SERVICES MEDICAUX ET PARAMEDICAUX EXTRA-HOSPITALIERS	110,10	111,47	112,93	113,87	114,74	0,76
	SERVICES DES HOPITAUX	110,81	112,17	113,51	114,42	115,29	0,76
VII.	TRANSPORTS	110,19	111,47	113,32	115,43	118,12	2,33
	ACHATS DE VEHICULE	107,12	108,43	109,28	109,79	110,74	0,86
	UTILISATION DES VEHICULES PERSONNELS	111,43	112,73	115,11	117,74	121,92	3,55
	SERVICES DE TRANSPORT	109,62	110,87	112,35	114,35	115,67	1,16
VIII.	COMMUNICATIONS	105,92	107,49	108,82	110,78	112,29	1,37
	SERVICES POSTAUX	106,80	108,14	109,47	110,38	110,98	0,54
	TELEPHONE ET TELEGRAPHE	105,84	107,43	108,76	110,81	112,42	1,44
IX.	LOISIR ET CULTURE	107,29	108,56	109,62	110,45	111,53	0,98
	APPAREILS ET ACCESSOIRES Y COMPRISES REPARATIONS	111,55	112,97	114,18	114,98	116,55	1,36
	SERVICES RECREATIFS ET CULTURELS	102,58	103,82	104,95	105,55	106,31	0,72
	PRESSE, LIBRAIRIE ET PAPETERIE	107,04	108,25	109,21	110,14	111,10	0,87
X.	ENSEIGNEMENT	103,72	104,67	105,47	106,35	107,30	0,90
	SERVICE D'ENSEIGNEMENT	103,86	104,95	105,81	106,38	107,40	0,96
	FOURNITURES SCOLAIRES	103,50	104,25	104,97	106,30	107,16	0,81
XI.	RESTAURANTS ET HOTELS	107,34	108,64	110,47	112,18	113,34	1,03
	RESTAURANTS ET DEBITS DE BOISSONS	107,46	108,75	110,68	112,52	113,69	1,03
	SERVICES D'HEBERGEMENT	106,56	107,98	109,12	109,98	111,05	0,98
XII.	BIENS ET SERVICES	109,68	111,11	112,24	113,48	114,72	1,09
	SOINS PERSONNELS	110,75	112,24	113,39	114,79	116,10	1,13
	EFFETS PERSONNELS N.D.A	105,55	106,80	107,89	108,60	109,55	0,88
	AUTRES SERVICES N.D.A	109,26	110,66	111,75	112,84	114,05	1,08
	INDICE GENERAL	109,84	111,44	113,48	116,32	118,78	2,11
	TAUX HEBDO. CUMULE DU MOIS (1)	1,78	1,46	1,84	2,50	2,11	
	TAUX MENSUEL FIN PERIODE (2)	1,78	1,46	1,84	2,50	2,11	
	TAUX CUMULE DE L'ANNEE (3)	9,84	1,46	3,32	5,90	8,14	
	TAUX EN GLISSEMENT ANNUEL (4)	9,84	7,96	8,87	11,61	13,79	
	TAUX ANNUALISE (5)	9,84	20,68	23,65	25,79	27,05	

Source : Direction des statistiques, Service des Statistiques Economiques

(1) Calculé par rapport au mois de novembre 2010

(2) Calculé par rapport au mois de janvier 2010

(3) Calculé par rapport à la dernière semaine du mois de décembre 2009

(4) Calculé par rapport à la semaine correspondante de l'année 2009

(5) Projection à fin décembre 2011 du cumul annuel d'inflation observé au 31 mars ; cette semaine étant la 13^{ème} de l'année.

Tableau I.13: Variations mensuelles de l'indice des prix moyens de détail à Kinshasa calculées par la B.C.C. (par groupe d'articles) (*)

Périodes	Alimentation	Logement	Habillement	Autres sces et divers	Taux d'inflation
2009	32,03	18,24	17,04	17,10	25,26
Janvier	11,70	7,07	2,63	3,32	8,33
Février	7,12	4,74	5,67	3,05	5,68
Mars	5,49	8,84	7,17	5,41	6,05
Avril	7,78	5,11	1,79	3,76	6,10
Mai	-1,65	-8,57	-0,54	0,67	-2,10
Juin	-1,32	0,80	-0,53	-0,10	-0,69
Juillet	2,10	1,19	0,81	1,01	1,64
Août	2,28	4,29	2,62	2,68	2,68
Septembre	4,05	8,74	1,59	3,22	4,41
Octobre	7,20	7,61	1,95	7,85	7,16
Novembre	3,80	9,33	3,12	4,17	4,70
Décembre	-1,15	4,94	0,90	0,09	0,20

(*) Variations calculées par rapport au mois précédent.

(Base 100 = déc 2009)

Périodes	Produits alimentaires et boissons non alcoolisées	Boissons alcoolisées, tabacs et stupéfiants	Articles d'habillement et chaussures	Logement, Eau, Gaz, Electricité et Autres Combustibles.	Meubles, Articles de ménage et entretien courant du foyer	Santé	Transports	Communica-tions	Loisir et Culture	Enseignement	Restaurants et Hôtels	Biens et Services	Indice Général
2 010													
février	1,65	0,33	1,14	1,52	1,10	2,32	2,78	1,45	0,83	0,26	1,80	1,45	1,60
mars	-0,26	0,02	0,25	0,18	0,41	1,03	0,11	0,21	0,70	0,34	-0,46	0,49	-0,02
avril	0,19	0,05	0,18	0,30	-0,08	0,34	0,31	-5,44	0,21	0,15	-0,01	0,02	0,15
mai	0,24	0,15	0,22	0,21	0,23	0,24	0,48	0,12	0,20	0,10	0,09	0,15	0,23
juin	-0,10	-0,04	-0,03	-0,02	-0,09	-0,05	-0,01	-0,05	-0,04	-0,06	-0,06	-0,15	-0,08
juillet	0,10	0,05	0,04	0,08	0,07	0,05	0,08	-0,01	0,05	-0,03	0,02	0,13	0,08
août	0,12	0,07	0,15	0,31	0,05	0,05	0,01	0,03	0,21	0,16	0,08	0,15	0,13
septembre	0,54	0,27	0,49	1,15	0,23	0,27	0,35	0,30	0,64	0,42	0,30	0,37	0,55
octobre	1,05	0,78	0,79	0,92	0,73	0,80	0,85	0,93	0,59	0,57	0,93	0,88	0,94
novembre	1,05	0,89	1,04	1,06	0,90	0,95	3,15	0,77	0,81	0,49	0,87	0,90	1,16
décembre	1,50	1,23	1,63	1,44	0,96	1,24	1,51	5,50	1,13	0,76	1,18	1,37	1,46
2 011													
Janvier	1,60	1,31	1,38	1,55	1,01	1,20	1,16	1,48	1,19	0,91	1,21	1,31	1,46
Février	2,26	1,64	0,95	1,53	1,22	1,35	1,66	1,23	0,98	0,77	1,68	1,02	1,84
Mars	2,96	0,96	0,86	1,92	1,82	1,18	1,47	1,16	0,73	0,63	1,42	0,95	2,23
Avril	2,82	1,06	1,32	1,98	1,51	1,91	2,42	1,91	0,94	1,00	1,42	1,13	2,32

Source : Direction des statistiques, Service des Statistiques Economiques

Tableau I.14: INDICES DES PRIX DE DETAIL ETABLIS PAR L'IRES
(base : décembre 1993 = 100)

PERIODES	PRIX AUX MARCHES				PRIX DANS LES MAGASINS		
	Alimentation	Habillement	Articles divers	Indice Général	Alimentation	Articles divers	Indice Général
2006	215 448 864,4	190 254 312,9	107 457 065,3	186 204 214,1	146 093 773,0	297 593 522,0	156 623 005,6
Avril	206 836 113,9	180 402 726,4	101 491 447,8	177 883 057,2	137 328 655,1	280 531 642,4	147 281 262,7
Mai	207 283 695,3	181 365 684,7	101 619 563,5	178 331 470,7	137 968 121,7	280 855 188,3	147 898 772,9
Juin	210 426 457,7	183 073 595,7	103 308 479,8	180 913 753,0	142 354 152,4	283 647 333,9	152 174 028,5
Juillet	212 195 900,1	189 994 719,8	103 236 336,3	182 996 800,4	149 582 376,9	282 959 133,4	158 852 061,5
Août	215 854 000,0	194 678 198,2	105 864 875,4	186 643 943,5	147 835 887,6	316 740 945,5	159 574 789,1
Septembre	222 032 162,1	200 035 728,2	108 314 601,4	191 767 448,6	152 023 911,3	318 867 543,6	163 619 543,8
Octobre	225 802 540,9	202 692 671,0	113 904 439,5	196 087 767,4	154 679 029,4	322 919 745,1	166 371 759,2
Novembre	235 520 244,1	211 191 938,9	122 835 838,5	205 724 749,9	157 687 159,7	326 836 781,7	169 443 058,5
Décembre	241 384 765,3	210 953 479,6	122 781 028,2	209 014 056,4	157 786 407,4	328 768 164,7	169 669 639,5
2007	291 472 880,4	218 937 299,7	150 331 323,7	249 673 469,6	165 706 544,1	353 691 038,4	178 771 466,5
Janvier	255 227 991,7	209 627 878,1	127 518 114,2	218 058 162,3	156 055 578,8	330 217 873,4	168 159 858,2
Février	260 715 845,8	21 357 488,9	139 299 546,1	225 361 230,0	155 464 775,4	331 988 321,3	167 733 161,8
Mars	269 805 879,8	218 179 228,7	141 617 861,9	231 978 867,4	157 787 802,0	338 854 837,7	170 371 961,0
Avril	282 861 567,1	226 450 673,7	144 589 139,5	241 648 098,4	162 063 837,7	342 675 784,3	174 616 368,0
Mai	285 210 389,1	228 135 438,5	146 935 708,4	243 964 659,1	163 749 942,9	344 883 127,3	176 338 699,2
Juin	288 253 883,7	230 901 655,0	152 836 553,4	247 908 502,5	163 647 205,6	356 283 627,4	177 035 436,9
Juillet	291 814 927,8	233 147 726,5	154 472 681,2	250 790 543,6	164 116 050,9	351 108 776,9	177 112 045,4
Août	300 185 549,5	237 080 158,2	148 605 766,2	254 403 765,5	167 283 812,4	352 821 928,3	180 178 711,5
Septembre	308 488 583,8	242 290 402,3	156 740 226,1	262 430 880,0	168 299 110,1	354 825 304,1	181 262 680,6
Octobre	313 784 787,9	252 341 244,3	155 917 839,1	266 897 468,2	173 411 677,3	379 143 048,4	187 710 007,6
Novembre	318 338 326,5	260 668 310,6	164 854 645,3	273 604 863,7	175 941 470,8	379 176 074,7	190 066 275,8
Décembre	322 986 832,6	267 067 391,2	170 591 803,0	279 034 594,9	180 657 265,6	382 313 757,4	194 672 391,8
2008	367 745 840,6	299 397 304,3	183 651 397,1	313 731 916,6	209 482 051,6	527 766 826,2	231 602 843,5
Janvier	326 268 954,9	273 552 524,3	169 912 375,8	281 794 810,8	190 506 017,0	381 631 579,1	203 789 244,1
Février	333 598 060,0	276 744 969,8	174 536 694,6	287 864 690,2	196 112 909,0	382 258 298,3	209 050 013,5
Mars	342 077 144,9	280 486 819,0	178 459 733,8	294 464 721,8	198 396 451,3	485 210 405,3	218 330 021,1
Avril	346 914 888,3	288 526 248,0	181 547 428,3	299 493 844,4	200 529 718,0	487 178 048,2	220 451 777,4
Mai	358 384 634,7	291 997 657,4	177 500 650,4	305 307 298,5	201 721 535,0	491 106 250,8	221 833 772,7
Juin	366 081 503,3	293 966 276,9	179 306 832,1	310 498 756,6	202 314 258,7	531 644 767,1	225 202 729,0
Juillet	373 346 525,0	297 386 131,5	182 442 581,7	316 109 375,2	207 809 614,1	577 754 597,0	233 520 790,4
Août	381 327 743,9	301 213 578,9	186 758 146,9	322 554 102,1	211 478 391,8	580 114 394,7	237 098 594,0
Septembre	386 211 186,3	308 182 483,1	189 388 700,9	327 303 234,9	216 169 983,9	603 169 109,1	243 066 423,1
Octobre	392 807 513,0	316 783 954,7	192 080 273,8	333 302 258,1	223 045 484,9	603 461 784,9	249 484 417,8
Novembre	400 759 951,8	328 139 150,4	195 980 960,4	340 900 755,9	231 876 227,0	604 875 671,1	257 799 688,4
Décembre	405 171 981,7	335 787 857,2	195 902 386,5	345 189 150,1	233 824 028,5	604 797 009,3	259 606 650,8
2009	461 962 795,4	367 346 514,4	286 757 355,5	404 311 702,9	283 939 517,9	676 994 993,1	308 308 124,0
Janvier	423 450 442,5	347 237 085,4	212 886 144,6	362 092 428,0	241 480 828,6	610 901 728,6	267 155 581,1
Février	432206417,48	349856283,40	223935446,18	370805224,13	255490286,01	633606743,72	281 769 379,8
Mars	441365759,52	354183490,61	231440441,38	378943760,63	262501832,81	649069215,10	289368265,88
Avril	449430930,31	356787639,43	241939391,85	387014898,84	271382040,41	654571070,02	298013677,97
Mai	452 235 585,1	359 995 027,2	255 057 473,0	392 890 644,0	272 735 546,4	671 324 576,1	300 437 483,5
Juin	453 719 058,5	358 368 213,9	261 342 317,8	395 173 891,0	275 875 965,6	674 292 597,0	303 565 921,5
Juillet	457 259 802,1	354 526 908,5	263 081 952,9	396 966 938,7	278 287 976,5	676 863 725,4	305 988 991,0
Août	460 144 602,4	357 090 577,6	266 265 125,5	399 944 966,5	284 734 318,2	683 656 157,2	312 459 386,0
Septembre	464 698 898,9	372 605 044,5	281 538 293,7	409 450 183,2	291 065 409,3	689 774 645,4	318 775 701,3
Octobre	471 841 083,4	378 447 530,9	300 061 531,2	419 413 716,3	296 541 062,0	691 665 563,2	324 002 214,8
Novembre	479 132 461,9	382 922 113,2	302 902 250,6	425 191 448,6	303 122 967,7	692 612 865,0	330 192 516,6
Décembre	495 183 223,4	394 926 128,8	437 681 110,3	437 681 110,3	311 611 587,0	701 863 079,6	338 734 065,7
2010	533 167 933,2	422 731 362,3	346 464 822,7	474 860 939,3	348 561 842,7	864 576 208,0	384 424 841,9
Janvier	507 699 940,8	404 740 759,0	313 991 738,0	448 578 646,3	313 635 531,6	711 138 062,4	341 261 957,5
Février	513 879 324,6	413 327 717,9	326 316 947,8	456 871 308,9	329 329 168,0	717 440 725,2	356 302 921,2
Mars	522 843 237,9	420 999 136,2	338 286 255,2	466 497 344,7	335 992 238,5	718 405 627,9	362 569 969,2
Avril	529 523 651,3	422 256 421,2	346 367 532,6	472 635 132,6	340 134 093,7	726 105 242,6	366 959 088,6
Mai	534 274 223,0	422 256 667,5	349 189 254,9	476 107 448,8	343 703 955,9	735 713 317,4	370 948 615,8
Juin	533 270 942,1	423 891 838,7	349 041 668,8	475 786 111,2	350 365 363,7	736 232 093,2	377 183 101,4
Juillet	533 641 950,4	425 206 047,3	352 504 034,9	477 093 218,6	356 502 703,6	904 500 755,8	394 588 568,3
Août	537 177 426,5	426 150 239,7	353 682 706,6	479 626 431,7	360 306 033,5	1 015 610 705,1	405 849 708,2
Septembre	543 039 290,7	428 399 118,7	355 524 212,6	483 924 445,2	364 724 274,1	1 031 718 655,5	411 080 383,6
Octobre	551 432 155,97	429 833 808,5	360 674 394,8	490 351 493,7	366 594 742,06	1 100 193 237,9	417 579 837,5
Novembre	558 065 121,88	432 983 230,46	365 534 303,1	495 998 750,4	372 892 165,0	1 113 279 865,3	424 349 110,2
Décembre	566 479 977,5	437 507 901,9	382 003 681,8	505 748 000,0	378 774 080,3	1 133 827 774,9	431 250 312,1
2011	521 315 185,3	390 594 315,1	1 179 211 995,4	445 403 243,9	521 315 185,3	390 594 315,1	1 179 211 995,4
Janvier	515 036 523,5	381 140 761,1	1 142 173 604,1	434 032 543,7	515 036 523,5	381 140 761,1	1 142 173 604,1
Février	518 861 423,9	382 569 644,7	1 188 946 569,6	438 612 841,0	518 861 423,9	382 569 644,7	1 188 946 569,6
Mars	522 701 946,2	395 540 850,4	1 191 418 205,6	450 854 326,6	522 701 946,2	395 540 850,4	1 191 418 205,6
Avril	528 660 847,7	403 126 004,1	1 194 309 602,4	458 113 264,2	528 660 847,7	403 126 004,1	1 194 309 602,4

Source : IRES : Institut de Recherches Economiques et Sociales

Tableau I.15:

INDICE DES PRIX A LA CONSOMMATION DES MENAGES A KINSHASA ETABLI PAR U.S.-EMBASSY, ECON.
(novembre 1989 = 100)

PERIODES	Alimentation	Boissons	Non alimentaire	Habillement	Loyer	Transport	Frais scolaires	Divers	Indice d'ensemble
2006	248,2	13,7	19,8	13,9	32,8	126,3	53,0	62,0	570,8
Janvier	228,0	14,0	20,0	13,0	30,0	113,0	49,0	62,0	530,0
Février	227,0	13,0	19,0	13,0	30,0	113,0	49,0	62,0	527,0
Mars	223,0	13,0	20,0	13,0	30,0	113,0	49,0	62,0	524,0
Avril	228,0	13,0	19,0	13,0	31,0	113,0	49,0	62,0	529,0
Mai	223,0	13,0	18,0	13,0	31,0	133,0	49,0	62,0	542,0
Juin	225,0	13,0	16,0	13,0	31,0	133,0	49,0	62,0	543,0
Juillet	237,0	13,0	16,0	13,0	32,0	133,0	49,0	62,0	556,0
Août	241,0	13,0	17,0	13,0	33,0	133,0	49,0	62,0	562,0
Septembre	261,0	13,0	20,0	13,0	35,0	133,0	61,0	62,0	602,0
Octobre	293,0	16,0	26,0	17,0	38,0	133,0	61,0	62,0	646,0
Novembre	301,0	16,0	24,0	17,0	37,0	133,0	61,0	62,0	652,0
Décembre	291,0	14,0	22,0	16,0	35,0	133,0	61,0	62,0	636,0
2007	313,3	18,3	29,9	17,3	36,2	192,2	61,0	66,2	753,3
Janvier	290,0	14,0	24,0	16,0	37,0	150,0	61,0	62,0	655,0
Février	297,0	14,0	22,0	16,0	39,0	158,3	61,0	62,0	670,0
Mars	297,0	18,0	29,0	16,0	39,0	158,3	61,0	67,0	686,0
Avril	297,0	18,0	27,0	17,0	39,0	158,0	61,0	67,0	688,0
Mai	303,0	18,0	30,0	17,0	38,0	208,0	61,0	67,0	743,0
Juin	307,0	19,0	30,0	16,0	38,0	208,0	61,0	67,0	746,0
Juillet	309,0	19,0	30,0	17,0	34,0	200,0	61,0	67,0	736,0
Août	320,0	17,0	30,0	17,0	34,0	200,0	61,0	67,0	749,0
Septembre	329,0	19,0	30,0	19,0	34,0	200,0	61,0	67,0	759,0
Octobre	325,0	21,0	34,0	19,0	34,0	200,0	61,0	67,0	789,0
Novembre	325,0	21,0	34,0	19,0	34,0	233,0	61,0	67,0	889,0
Décembre	360,0	21,0	39,0	19,0	34,0	233,0	61,0	67,0	930,0
2008	461,7	25,3	43,7	21,9	38,8	355,6	81,0	69,0	1 122,7
Janvier	382,0	19,0	36,0	21,0	34,0	300,0	61,0	69,0	951,0
Février	383,0	23,0	43,0	21,0	38,0	300,0	61,0	69,0	965,0
Mars	405,0	23,0	42,0	21,0	38,0	333,0	61,0	69,0	1019,0
Avril	424,0	24,0	44,0	21,0	38,0	350,0	88,0	69,0	1057,0
Mai	432,0	24,0	45,0	22,0	39,0	350,0	88,0	69,0	1069,0
Juin	469,0	26,0	44,0	22,0	39,0	367,0	89,0	69,0	1124,0
Juillet	475,0	26,0	46,0	22,0	39,0	400,0	89,0	69,0	1167,0
Août	500,0	26,0	44,0	22,0	39,0	400,0	89,0	69,0	1189,0
Septembre	516,0	26,0	44,0	22,0	39,0	400,0	86,0	69,0	1222,0
Octobre	500,0	29,0	45,0	22,0	39,0	400,0	88,0	69,0	1212,0
Novembre	505,0	29,0	46,0	22,0	40,0	333,3	86,0	69,0	1223,0
Décembre	549,0	29,0	45,0	25,0	44,0	333,3	86,0	69,0	1274,0
2009	682,8	36,4	61,2	32,0	57,3	410,9	91,0	123,3	1 554,9
Janvier	594,0	29,0	52,0	27,0	48,0	333,0	86,0	96,0	1340,0
Février	650,0	33,0	54,0	30,0	54,0	333,0	86,0	96,0	1412,0
Mars	676,0	33,0	57,0	32,0	57,0	333,0	86,0	96,0	1445,0
Avril	628,0	34,0	65,0	32,0	58,0	400,0	86,0	162,0	1474,0
Mai	618,0	35,0	66,0	32,0	58,0	433,0	86,0	96,0	1499,0
Juin	618,0	35,0	58,0	32,0	58,0	433,0	86,0	114,0	1511,0
Juillet	653,0	39,0	58,0	32,0	58,0	433,0	96,0	162,0	1550,0
Août	699,0	39,0	59,0	32,0	58,0	433,0	96,0	114,0	1597,0
Septembre	725,0	39,0	64,0	33,0	59,0	433,0	96,0	171,0	1646,0
Octobre	724,0	39,0	64,0	34,0	60,0	433,0	96,0	124,0	1648,0
Novembre	796,0	39,0	68,0	34,0	60,0	467,0	96,0	124,0	1758,0
Décembre	812,0	43,0	69,0	34,0	60,0	467,0	96,0	124,0	1779,0
2010	826,0	43,5	76,8	34,0	60,0	467,0	96,0	124,0	1 801,5
Janvier	826,0	43,0	75,0	34,0	60,0	467,0	96,0	124,0	1799,0
Février	828,0	43,0	75,0	34,0	60,0	467,0	96,0	124,0	1800,0
Mars	831,0	44,0	76,0	34,0	60,0	467,0	96,0	124,0	1806,0
Avril	819,0	44,0	81,0	34,0	60,0	467,0	96,0	124,0	1801,0
Mai
Juin
Juillet
Août
Septembre
Octobre
Novembre
Décembre
2011									
Janvier

Source : US Embassy ; Cellule Economique

Tableau I.16: VARIATIONS DES INDICES DES PRIX A LA CONSOMMATION

PERIODES	Taux mensuels ⁽¹⁾				Taux cumulés ⁽²⁾				Taux moyens mensuels			
	B.C.C.	I.R.E.S. Marchés	U.S. EMBASSY	INS	B.C.C.	I.R.E.S. Marchés	U.S. EMBASSY	INS	B.C.C. (3)	I.R.E.S. Marchés	U.S. EMBASSY	INS
2006												
Avril	0,5	0,7	0,9	0,5	2,4	4,3	0,0	1,8	0,7	0,2	0,1	0,4
Mai	2,0	0,3	2,6	2,0	2,9	4,5	3,0	1,9	1,0	0,9	0,7	0,4
Juin	1,2	1,5	0,1	1,2	5,0	6,0	3,0	4,8	1,0	1,0	0,5	0,8
Juillet	0,6	1,2	2,4	0,6	6,2	7,3	6,0	6,2	0,9	1,0	0,8	0,9
Août	1,3	2,0	1,1	1,3	6,8	9,4	7,0	9,3	1,0	1,1	0,8	1,1
Septembre	2,4	2,8	7,1	2,4	8,2	12,4	14,0	11,9	1,2	1,3	1,5	1,3
Octobre	3,1-	2,3	7,3	3,1	11,3	14,9	16,0	13,7	0,1	0,1	0,2	1,3
Novembre	3,0	4,9	0,9	3,0	18,2	20,6	19,0	17,7	1,5	1,7	1,6	1,5
Décembre	0,0	1,6	-2,4	0,0	18,2	22,5	21,0	21,4	1,4	1,7	1,6	1,6
2007												
Janvier	1,6	4,3	3,0	1,6	1,6	4,3	3,0	5,7	1,6	4,3	3,0	5,7
Février	1,9	4,3	2,3	1,9	3,6	7,8	5,3	-	1,8	3,8	2,6	...
Mars	1,6	2,9	2,2	1,7	5,3	11,0	7,7	8,4	1,7	3,5	2,5	2,7
Avril	1,1	4,2	0,4	1,1	6,4	15,6	8,2	9,9	1,6	3,7	2,0	2,4
Mai	1,3	1,0	8,0	1,3	7,8	16,7	16,8	10,1	1,5	3,1	3,2	1,9
Juin	-0,4	1,6	0,4	-0,4	-0,4	18,6	17,3	8,6	-0,1	2,9	2,7	1,4
Juillet	-0,8	1,2	-1,2	-0,8	-0,8	20,0	15,7	7,6	-0,1	2,6	2,1	1,1
Août	0,3	1,4	1,7	0,3	0,3	21,7	17,8	9,2	0,0	2,5	2,1	1,1
Septembre	0,6	3,2	1,4	1,1	0,6	25,6	26,0	11,5	0,1	2,6	2,6	1,2
Octobre	0,6	1,7	3,9	0,6	0,6	27,7	24,1	13,1	0,1	2,5	2,2	1,2
Novembre	1,1	2,5	4,2	1,1	1,1	30,9	39,8	15,6	0,1	2,5	3,1	1,3
Décembre	0,7	2,0	5,2	0,7	0,7	33,5	46,2	22,3	0,1	2,4	3,2	1,7
2008												
Janvier	0,3	1,0	2,3	1,4	0,3	1,0	2,3	3,5	0,3	1,0	2,3	3,5
Février	2,3	2,2	1,5	2,6	2,6	3,2	3,8	6,8	1,3	1,6	1,9	3,3
Mars	1,0	4,4	5,6	1,0	3,6	5,5	9,6	10,6	1,2	1,8	3,1	3,4
Avril	2,1	1,0	3,7	2,1	5,8	7,3	13,7	14,1	1,4	1,8	3,3	3,3
Mai	4,2	0,6	1,1	4,2	10,2	9,4	14,9	-	2,0	1,8	2,8	-
Juin	4,6	1,5	5,1	4,6	15,3	11,3	20,9	19,0	2,4	1,8	3,2	2,9
Juillet	3,5	3,7	3,8	3,5	19,3	13,3	25,5	21,7	2,6	1,8	3,3	2,8
Août	1,1	1,5	1,9	1,1	20,6	15,6	27,8	22,6	2,4	1,8	3,1	2,6
Septembre	0,4	1,5	2,8	0,6	21,1	17,3	31,4	27,2	2,2	1,8	3,1	2,7
Octobre	0,4	1,8	-0,8	0,2	21,6	19,4	30,3	32,9	2,0	1,8	2,7	2,9
Novembre	1,3	2,3	0,9	1,3	23,3	22,2	31,5	41,0	1,9	1,8	2,5	3,2
Décembre	3,5	1,3	4,2	3,5	27,6	23,7	37,0	44,7	2,0	1,8	2,7	3,1
2009												
Janvier	8,3	4,9	5,2	8,9	8,3	4,9	5,2	8,9	8,3	4,9	5,2	8,9
Février	5,7	2,4	5,4	3,2	14,5	7,4	10,8	12,4	7,0	3,6	5,3	6,0
Mars	6,1	2,2	2,3	1,7	21,4	9,8	13,4	14,2	6,7	3,2	4,3	4,5
Avril	6,1	2,1	2,0	2,7	28,8	12,1	15,7	17,3	6,5	2,9	3,7	4,1
Mai	-2,1	1,5	1,7	2,8	26,1	13,8	17,7	20,7	4,8	2,6	3,3	3,8
Juin	-0,7	0,6	0,8	-4,0	25,3	14,5	18,6	15,9	3,8	2,3	2,9	2,5
Juillet	1,6	0,5	2,6	1,9	27,3	15,0	21,7	18,1	3,5	2,0	3,3	2,4
Août	2,7	0,8	3,0	5,4	30,7	15,9	25,4	24,5	3,4	1,9	2,9	2,8
Septembre	4,4	2,4	3,1	3,2	36,5	18,6	29,2	28,4	3,5	1,9	2,9	2,8
Octobre	7,2	2,4	0,1	2,5	46,3	21,5	29,4	31,6	3,9	2,0	2,6	2,8
Novembre	4,7	1,4	6,7	2,1	53,1	23,2	38,0	34,3	4,0	1,9	3,0	2,7
Décembre	0,2	2,9	1,2	0,4	53,4	26,8	39,6	34,8	3,6	2,0	2,8	2,5
2010												
Janvier	3,2	2,5	1,1	4,6	3,2	2,5	1,1	4,6	3,2	2,5	1,1	4,6
Février	1,0	1,8	0,1	1,6	4,2	4,4	1,2	6,3	2,1	2,2	0,6	3,1
Mars	0,0	2,1	0,3	0,8	4,2	6,6	1,5	7,2	1,4	2,1	0,5	2,3
Avril	0,2	1,3	-0,3	-1,0	4,4	8,0	1,2	6,1	1,1	1,9	0,4	1,5
Mai	0,2	0,7	...	-0,4	4,6	8,8	...	5,7	0,9	1,7	...	1,1
Juin	-0,1	-0,1	...	-0,1	4,5	8,7	...	5,6	0,7	1,4	...	0,9
Juillet	0,1	0,3	...	1,1	4,6	9,0	...	6,7	0,6	1,2	...	0,9
Août	0,2	0,5	...	0,9	4,8	9,6	...	7,7	0,6	1,2	...	0,9
Septembre	0,8	0,9	...	0,6	5,7	10,6	...	8,3	0,6	1,1	...	0,9
Octobre	1,0	1,3	...	1,3	6,7	12,0	...	11,1	0,6	1,4	...	1,1
Novembre	1,2	1,2	...	0,9	7,9	13,3	...	10,7	0,7	1,1	...	1,0
Décembre	2,5	2,0	9,84	15,6	...	5,9	0,8	1,2	...	0,5
2011												
Janvier	1,5	1,8	...	3,5	1,46	1,8	...	3,4	1,5	1,8	...	3,4
Février	1,8	0,7	...	1,1	3,32	2,6	...	4,6	1,6	1,3	...	2,3
Mars	2,5	0,7	...	-2,2	5,90	3,4	...	2,3	1,9	1,1	...	0,8
Avril	2,1	1,1	...	-0,8	8,14	4,5	...	1,4	2,0	1,1	...	0,4

Source : BCC, Direction des statistiques, IRES, INS et US Embassy

- (1) Variations en pourcentage par rapport au mois précédent.
- (2) Variations en pourcentage par rapport au mois de décembre précédent.
- (3) Il s'agit des moyennes géométriques.

Tableau I. 17.

EVOLUTION DES PRIX DES PRODUITS PETROLIERS

(en CDF/ litre)

Dates de modification	ESSENCE			PETROLE			GASOIL			FUEL OIL	GPI GAZ
	OUEST	EST	SUD	OUEST	EST	SUD	OUEST	EST	SUD	OUEST	OUEST
2000											
20 octobre	45,00	47,00	47,00	36,00	38,00	38,00	42,00	45,00	45,00	8,00	80,40
11 décembre	70,00	73,00	73,00	65,00	68,00	68,00	68,00	71,00	71,00	30,00	180,00
2001											
27 mai	280,00	320,00	320,00	240,00	280,00	280,00	270,00	310,00	310,00	180,00	730,00
19 juillet	210,00	230,00	230,00	175,00	200,00	200,00	205,00	225,00	225,00	130,00	576,00
23 août	265,00	300,00	300,00	230,00	265,00	265,00	260,00	295,00	295,00	150,00	830,00
22 novembre	265,00	300,00	300,00	230,00	265,00	265,00	260,00	295,00	295,00	103,64	830,00
30 décembre	255,00	290,00	290,00	220,00	255,00	255,00	250,00	285,00	285,00	99,02	810,00
2002											
08 avril	255,00	290,00	290,00	220,00	255,00	255,00	250,00	285,00	285,00	98,78	810,00
29 juillet	255,00	275,00	275,00	220,00	245,00	245,00	250,00	270,00	270,00	103,62	810,00
01 octobre	255,00	275,00	275,00	220,00	245,00	245,00	250,00	270,00	270,00	106,62	810,00
09 novembre	255,00	275,00	275,00	250,00	270,00	270,00	220,00	245,00	245,00	106,60	900,00
2003											
15 février	305,00	310,00	310,00	300,00	305,00	305,00	270,00	280,00	280,00	133,12	980,00
17 mars	335,00	340,00	340,00	330,00	335,00	335,00	295,00	305,00	305,00	135,17	1 000,00
08 juillet	315,00	320,00	320,00	275,00	300,67	300,67	310,00	315,00	315,00	159,93	950,00
25 septembre	300,00	305,00	305,00	240,00	280,00	280,00	295,00	300,00	300,00	148,50	870,00
2004											
12 avril	320,00	326,00	326,00	280,00	300,00	300,00	315,00	320,00	320,00	122,15	930,00
18 juillet	320,00	320,00	320,00	270,00	290,00	290,00	315,00	315,00	315,00	122,79	900,00
29 septembre	340,00	350,00	350,00	315,00	345,00	345,00	335,00	345,00	345,00	138,71	930,00
21 octobre	350,00	-	425,00	335,00	-	410,00	345,00	-	420,00	137,51	900,00
11 décembre	365,00	-	445,00	360,00	-	430,00	362,00	-	440,00	136,79	980,00
2005											
31 mars	430,00	-	545,00	410,00	-	535,00	428,00	-	540,00	179,22	1 050,00
24 avril	445,00	-	565,00	441,00	-	558,00	443,00	-	560,00	205,52	1 100,00
17 juin	375,00	-	465,00	370,00	-	455,00	372,00	-	480,00	177,12	1 075,00
26 juillet	420,00	-	530,00	418,00	-	520,00	419,00	-	525,00	211,51	1 000,00
01 août	438,00	-	550,00	436,00	-	540,00	437,00	-	545,00	220,96	1 050,00
22 septembre	441,00	534,00	630,00	439,00	530,00	610,00	440,00	532,00	620,00	195,69	1 050,00
17 décembre	441,00	534,00	630,00	439,00	530,00	610,00	440,00	532,00	620,00	218,83	1 000,00
2006											
25 avril	445,00	600,00	660,00	440,00	590,00	640,00	443,00	595,00	650,00	233,90	1 000,00
20 mai	460,00	600,00	670,00	456,00	590,00	650,00	458,00	595,00	660,00	209,14	1 020,00
02 août	490,00	554,00	668,00	474,00	544,00	650,00	488,00	544,00	660,00	217,76	1 099,00
08 novembre	510,00	585,00	720,00	490,00	580,00	700,00	500,00	585,00	710,00	236,72	1 200,00
2007											
11 mai	580,00	665,00	730,00	570,00	665,00	720,00	575,00	665,00	725,00	243,27	1 320,00
01 juin	550,00	635,00	715,00	540,00	635,00	685,00	545,00	635,00	700,00	230,54	1 260,00
01 juillet	550,00	635,00	715,00	540,00	635,00	685,00	545,00	635,00	700,00	230,54	1 260,00
12 juillet	535,00	620,00	700,00	525,00	615,00	670,00	530,00	620,00	685,00	218,29	1 200,00
2 novembre	580,00	650,00	730,00	560,00	645,00	715,00	576,00	650,00	725,00	306,41	1 200,00
18 novembre	610,00	670,00	740,00	590,00	660,00	720,00	720,00	605,00	670,00	316,89	1 200,00
2008											
27 février	675,00	749,00	821,00	655,00	735,00	799,00	671,00	744,00	810,00	337,75	1 300,00
06 avril	705,00	780,00	860,00	680,00	765,00	830,00	700,00	775,00	850,00	363,18	1 360,00
24 mai	790,00	870,00	950,00	760,00	850,00	920,00	785,00	860,00	940,00	400,32	1 450,00
19 juin	825,00	855,00	945,00	795,00	835,00	935,00	820,00	845,00	940,00	416,61	1 430,00
13 juillet	825,00	940,00	1 040,00	795,00	910,00	1 010,00	820,00	930,00	1 030,00	502,90	1 430,00
03 septembre	795,00	910,00	990,00	760,00	880,00	980,00	790,00	900,00	985,00	456,39	1 370,00
25 septembre	760,00	860,00	970,00	730,00	850,00	965,00	750,00	855,00	965,00	426,66	1 320,00
28 novembre	665,00	760,00	800,00	580,00	745,00	785,00	660,00	750,00	790,00	331,76	1 100,00
31 décembre	640,00	750,00	790,00	565,00	745,00	780,00	635,00	745,00	780,00	295,24	1 050,00
2009											
17 février	665,00	840,00	880,00	585,00	810,00	870,00	655,00	835,00	870,00	342,31	1 100,00
05 avril	800,00	1 015,00	1 060,00	640,00	920,00	980,00	790,00	1 005,00	1 050,00	386,02	1 320,00
12 juin	835,00	1 015,00	1 100,00	670,00	920,00	900,00	825,00	1 005,00	1 090,00	398,41	1 320,00
20 octobre	895,00	1 120,00	1 220,00	720,00	1 020,00	995,00	890,00	1 110,00	1 210,00	470,74	1 460,00
2010											
31 janv	970,00	1 230,00	1 340,00	780,00	1 120,00	1 090,00	965,00	1 220,00	1 330,00	555,83	1 600,00
01 juin	970,00	1 230,00	1 340,00	780,00	1 120,00	1 090,00	965,00	1 220,00	1 330,00	552,55	1 600,00
07 novembre	1 150,00	1 390,00	1 440,00	920,00	1 260,00	1 340,00	1 140,00	1 370,00	1 430,00	550,86	970,00
2011											
08 janvier	1 150,00	1 390,00	1 440,00	920,00	1 260,00	1 340,00	1 140,00	1 370,00	1 430,00	550,86	970,00
26 mars	1 195,00	1 450,00	1 500,00	1 015,00	1 300,00	1 450,00	1 190,00	1 430,00	1 490,00	763,40	1 000,00

Source : Ministère de l'Economie Nationale (Structure des prix des produits pétroliers)

Tableau I.18.

INDICE DES PRIX MOYENS DES PRODUITS PETROLIERS
(Base décembre 2009 = 100)

Moyenne	2000	2001	2002	2003	2004	2005	2006	2007	2008	2009	2010	2011
Janvier	0.31	7.62	29.42	27.02	32.41	43.05	57.24	64.53	72.18	77.48	115.57	141.49
Février	0.74	7.62	29.42	30.16	32.41	43.05	57.24	64.53	73.02	80.64	126.43	141.49
Mars	0.81	7.62	29.42	32.79	32.41	43.34	57.24	64.53	80.26	84.84	126.43	142.96
Avril	0.81	7.62	29.42	34.26	33.91	52.48	57.94	64.53	83.31	99.61	126.43	149.07
Mai	0.81	11.67	29.42	34.26	34.34	54.06	61.01	68.48	83.92	101.89	126.43	
Juin	1.84	32.72	29.42	34.26	34.34	49.49	61.43	67.44	83.92	103.64	126.43	
Juillet	2.63	28.82	29.33	34.13	33.47	44.39	61.43	66.37	94.33	104.47	126.43	
Août	2.63	25.95	28.42	34.10	33.87	53.06	60.82	65.78	100.90	104.47	126.43	
Sept.	2.63	30.87	28.42	33.82	34.15	54.26	60.80	65.78	96.45	104.47	126.43	
Oct.	3.45	30.87	28.42	32.41	38.38	57.06	60.80	65.78	92.96	108.54	126.43	
Nov.	4.74	30.76	27.39	32.41	41.21	57.06	63.66	70.96	91.60	114.98	138.57	
Déc.	5.85	30.40	27.02	32.41	42.49	57.15	64.53	72.18	79.31	114.98	141.49	
annuelle	2.27	21.04	28.79	32.67	35.28	50.71	60.35	66.74	86.01	100.00	127.79	143.75

Source : Ministère de l'Economie Nationale (Structure des prix des produits pétroliers), calculs B.C.C.

Tableau I.19.

EVOLUTION DES TARIFS D'EAU POTABLE
(en CDF par m³)

CATEGORIES	2009											2010											2011				
	Févr	Mars	Avril	Mai	Juin	Juillet	Août	Sept	Oct	Nov	Déc	Janv	Févr	Mars	Avril	Mai	Juin	Juillet	Août	Sept	Oct	Nov	Déc	Janv	Févr	Mars	Avril
A. Bornes fontaines	89,3	89,3	89,3	89,3	89,3	89,3	89,3	89,3	89,3	89,3	89,3	89,3	89,3	89,3	89,3	219,6	219,6	220,6	220,6	220,6	220,6	220,6	221,6	223,6	224,6	225,6	226,6
B. Domestique rang 4																											
B1 1 - 10 m ³	89,3	89,3	89,3	89,3	89,3	89,3	89,3	89,3	89,3	89,3	89,3	89,3	89,3	89,3	89,3	-	-	-	-	-	-	-	-	-	-	-	-
B2 11 - 25 m ³	137,9	137,9	137,9	137,9	137,9	137,9	137,9	137,9	137,9	137,9	137,9	137,9	137,9	137,9	137,9	-	-	-	-	-	-	-	-	-	-	-	-
B3 26 - 40 m ³	193,8	193,8	193,8	193,8	193,8	193,8	193,8	193,8	193,8	193,8	193,8	193,8	193,8	193,8	193,8	-	-	-	-	-	-	-	-	-	-	-	-
B4 41 - plus	240,5	240,5	240,5	240,5	240,5	240,5	240,5	240,5	240,5	240,5	240,5	240,5	240,5	240,5	240,5	-	-	-	-	-	-	-	-	-	-	-	-
C. Intermédiaire																											
C1 Social	876,9	932,4	936,2	936,2	936,2	936,2	936,2	971,3	993,5	1 026,8	1 026,8	1 032,3	1 032,9	1 032,9	1 032,9	1 043,1	1 043,1	1 043,1	1 043,1	1 043,1	1 043,1	1 043,1	1 043,1	1 043,1	1 043,1	1 043,1	
C2 Agro-pastoral	979,6	1 041,6	1 045,8	1 045,8	1 045,8	1 045,8	1 045,8	1 085,0	1 109,8	1 147,0	1 147,0	1 153,2	1 153,8	1 153,8	1 153,8	1 162,1	1 162,1	1 162,1	1 162,1	1 162,1	1 162,1	1 162,1	1 162,1	1 162,1	1 162,1	1 162,1	
C3 Autres	1 034,9	1 100,4	1 104,9	1 104,9	1 104,9	1 104,9	1 104,9	1 146,3	1 172,5	1 211,8	1 211,8	1 218,3	1 219,0	1 219,0	1 219,0	1 235,3	1 235,3	1 235,3	1 235,3	1 235,3	1 235,3	1 235,3	1 235,3	1 235,3	1 235,3	1 235,3	
D. Commerciale																											
D1 1 - 100 m ³	1 674,8	1 780,8	1 788,0	1 788,0	1 788,0	1 788,0	1 788,0	1 855,0	1 897,4	1 961,0	1 961,0	1 971,6	1 972,7	1 972,7	1 972,7	1 972,7	1 972,7	1 972,7	1 972,7	1 972,7	1 972,7	1 972,7	1 972,7	1 972,7	1 972,7	1 972,7	
D2 101 - 1000 m ³	2 006,6	2 133,6	2 142,3	2 142,3	2 142,3	2 142,3	2 142,3	2 222,5	2 273,3	2 349,5	2 349,5	2 362,2	2 363,5	2 363,5	2 363,5	2 363,5	2 363,5	2 363,5	2 363,5	2 363,5	2 363,5	2 363,5	2 363,5	2 363,5	2 363,5	2 363,5	
D3 1001 - plus	2 354,2	2 503,2	2 513,4	2 513,4	2 513,4	2 513,4	2 513,4	2 607,5	2 667,1	2 757,0	2 756,5	2 771,4	2 772,9	2 772,9	2 772,9	2 772,9	2 772,9	2 772,9	2 772,9	2 772,9	2 772,9	2 772,9	2 772,9	2 772,9	2 772,9	2 772,9	
E. Industrielle																											
Autres (1)	3 002,0	3 192,2	3 205,0	3 205,0	3 205,0	3 205,0	3 205,0	3 325,0	3 401,0	3 515,0	3 515,0	3 534,0	3 535,9	3 535,9	3 535,9	3 568,5	3 568,5	3 568,5	3 568,5	3 568,5	3 568,5	3 568,5	3 568,5	3 568,5	3 568,5	3 568,5	
Brasseurs	2 246,3	2 436,7	2 530,2	2 530,2	2 530,2	2 530,2	2 530,2	2 574,6	2 657,7	2 748,9	2 749,5	2 776,7	2 791,5	2 791,5	2 791,5	2 818,2	2 818,2	2 818,2	2 818,2	2 818,2	2 818,2	2 818,2	2 818,2	2 818,2	2 818,2	2 818,2	
F. Instances																											
officielles	671,5	714,0	716,9	716,9	716,9	716,9	716,9	743,8	760,8	786,3	786,3	790,5	790,9	790,9	790,9	796,1	796,1	796,1	796,1	796,1	796,1	796,1	796,1	796,1	796,1	796,1	
G. Domestique																											
Spéciaux																											
B1 1 - 10 m ³	521,4	554,4	556,7	556,7	556,7	556,7	556,7	577,5	890,7	610,5	610,5	613,8	614,1	614,1	614,1	614,1	614,1	614,1	614,1	614,1	614,1	614,1	614,1	614,1	614,1	614,1	
B2 11 - 25 m ³	624,1	663,6	666,3	666,3	666,3	666,3	666,3	691,3	707,1	730,8	730,8	734,7	735,1	735,1	735,1	735,1	735,1	735,1	735,1	735,1	735,1	735,1	735,1	735,1	735,1	735,1	
B3 26 - 40 m ³	726,8	772,8	776,0	776,0	776,0	776,0	776,0	805,0	823,4	851,0	851,0	855,6	856,1	856,1	856,1	856,1	856,1	856,1	856,1	856,1	856,1	856,1	856,1	856,1	856,1	856,1	
B4 41 - plus	837,4	890,4	894,0	894,0	894,0	894,0	894,0	927,5	948,7	980,5	980,5	985,8	986,3	986,3	986,3	986,3	986,3	986,3	986,3	986,3	986,3	986,3	986,3	986,3	986,3	986,3	

Source : REGIDESO

(1) Industrielle non conventionnée.

(2) Données provisoires.

Tableau I.20.**EVOLUTION DES TARIFS D'ELECTRICITE ⁽¹⁾**
(en CDF par kwh)

CATEGORIES	2009									2010												2011				
	Avril	Mai	Juin	Juillet	Août	Sept	Oct	Nov	Déc	Janv.	Févr	Mars	Avril	Mai	Juin	Juillet	Août	Sept	Oct	Nov	Déc	Janv.	Févr	Mars	Avril	
1) Avec Compteur																										
a) B.T. Social (2)																										
de 1 - 100	904,54	850,22	828,13	830,08	872,68	908,21	908,21	908,21	908,21	908,21	908,21	908,21	908,21	908,21	908,21	908,21	908,21	908,21	908,21	908,21	908,21	908,21	908,21	908,21	908,21	
b) B.T.R. 1																										
de 1 - 100	8,28	7,78	7,58	7,60	7,99	8,31	8,31	8,31	8,31	8,31	8,31	8,31	8,31	8,31	8,31	8,31	8,31	8,31	8,31	8,31	8,31	8,31	8,31	8,31	8,31	
101 - 200	8,19	7,70	7,50	7,52	7,90	8,23	8,23	8,23	8,23	8,23	8,23	8,23	8,23	8,23	8,23	8,23	8,23	8,23	8,23	8,23	8,23	8,23	8,23	8,23	8,23	
201 - 300	8,11	7,62	7,42	7,44	7,82	8,14	8,14	8,14	8,14	8,14	8,14	8,14	8,14	8,14	8,14	8,14	8,14	8,14	8,14	8,14	8,14	8,14	8,14	8,14	8,14	
301 - 400	8,02	7,54	7,34	7,36	7,74	8,05	8,05	8,05	8,05	8,05	8,05	8,05	8,05	8,05	8,05	8,05	8,05	8,05	8,05	8,05	8,05	8,05	8,05	8,05	8,05	
401 - 500	7,94	7,45	7,27	7,28	7,66	7,79	7,79	7,79	7,79	7,79	7,79	7,79	7,79	7,79	7,79	7,79	7,79	7,79	7,79	7,79	7,79	7,79	7,79	7,79	7,79	
501 - 600 ⁽³⁾	7,85	7,38	7,19	7,20	7,57	7,88	7,88	7,88	7,88	7,88	7,88	7,88	7,88	7,88	7,88	7,88	7,88	7,88	7,88	7,88	7,88	7,88	7,88	7,88	7,88	
c) B.T.R. 2 (2)																										
de 1 - 600	12,20	11,47	11,17	11,20	11,77	12,25	12,25	12,25	12,25	12,25	12,25	12,25	12,25	12,25	12,25	12,25	12,25	12,25	12,25	12,25	12,25	12,25	12,25	12,25	12,25	
601 - 800	12,12	11,39	11,09	11,12	11,69	12,17	12,17	12,17	12,17	12,17	12,17	12,17	12,17	12,17	12,17	12,17	12,17	12,17	12,17	12,17	12,17	12,17	12,17	12,17	12,17	
801 - 1000	11,95	11,23	10,94	10,96	11,53	12,00	12,00	12,00	12,00	12,00	12,00	12,00	12,00	12,00	12,00	12,00	12,00	12,00	12,00	12,00	12,00	12,00	12,00	12,00	12,00	
1001 - 1200	11,86	11,15	10,86	10,86	11,44	11,91	11,91	11,91	11,91	11,91	11,91	11,91	11,91	11,91	11,91	11,91	11,91	11,91	11,91	11,91	11,91	11,91	11,91	11,91	11,91	
1201 - plus	11,78	11,07	10,78	10,78	11,36	11,82	11,82	11,82	11,82	11,82	11,82	11,82	11,82	11,82	11,82	11,82	11,82	11,82	11,82	11,82	11,82	11,82	11,82	11,82	11,82	
2) B.T.Ordinaires																										
sans Compteur																										
FF1 4è rang 300	1 609,20	1 609,20	1 609,20	1 609,20	1 609,20	1 609,20	1 609,20	1 609,20	1 609,20	1 609,20	1 609,20	1 609,20	1 609,20	1 609,20	1 609,20	1 609,20	1 609,20	1 609,20	1 609,20	1 609,20	1 609,20	1 609,20	1 609,20	1 609,20	1 609,20	
FF2 3è rang 400	2 145,60	2 145,60	2 145,60	2 145,60	2 145,60	2 145,60	2 145,60	2 145,60	2 145,60	2 145,60	2 145,60	2 145,60	2 145,60	2 145,60	2 145,60	2 145,60	2 145,60	2 145,60	2 145,60	2 145,60	2 145,60	2 145,60	2 145,60	2 145,60	2 145,60	
FF3 2è rang 600	5 082,39	5 082,39	5 082,39	5 082,39	5 082,39	5 082,39	5 082,39	5 082,39	5 082,39	5 082,39	5 082,39	5 082,39	5 082,39	5 082,39	5 082,39	5 082,39	5 082,39	5 082,39	5 082,39	5 082,39	5 082,39	5 082,39	5 082,39	5 082,39	5 082,39	
FF4 1er rang 900	7 623,59	7 623,59	7 623,59	7 623,59	7 623,59	7 623,59	7 623,59	7 623,59	7 623,59	7 623,59	7 623,59	7 623,59	7 623,59	7 623,59	7 623,59	7 623,59	7 623,59	7 623,59	7 623,59	7 623,59	7 623,59	7 623,59	7 623,59	7 623,59	7 623,59	

Source : SNEL

(1) Il s'agit des tarifs basse tension.

(2) Nouvelle classification clientèle Basse Tension Résidentielle (B.T.R.).

(3) Marge de tolérance de 10 % par rapport à la limite de 600 kwh.

(4) Données provisoires.

Aperçu graphique

Graphique I.1 : Evolution des principales productions minières

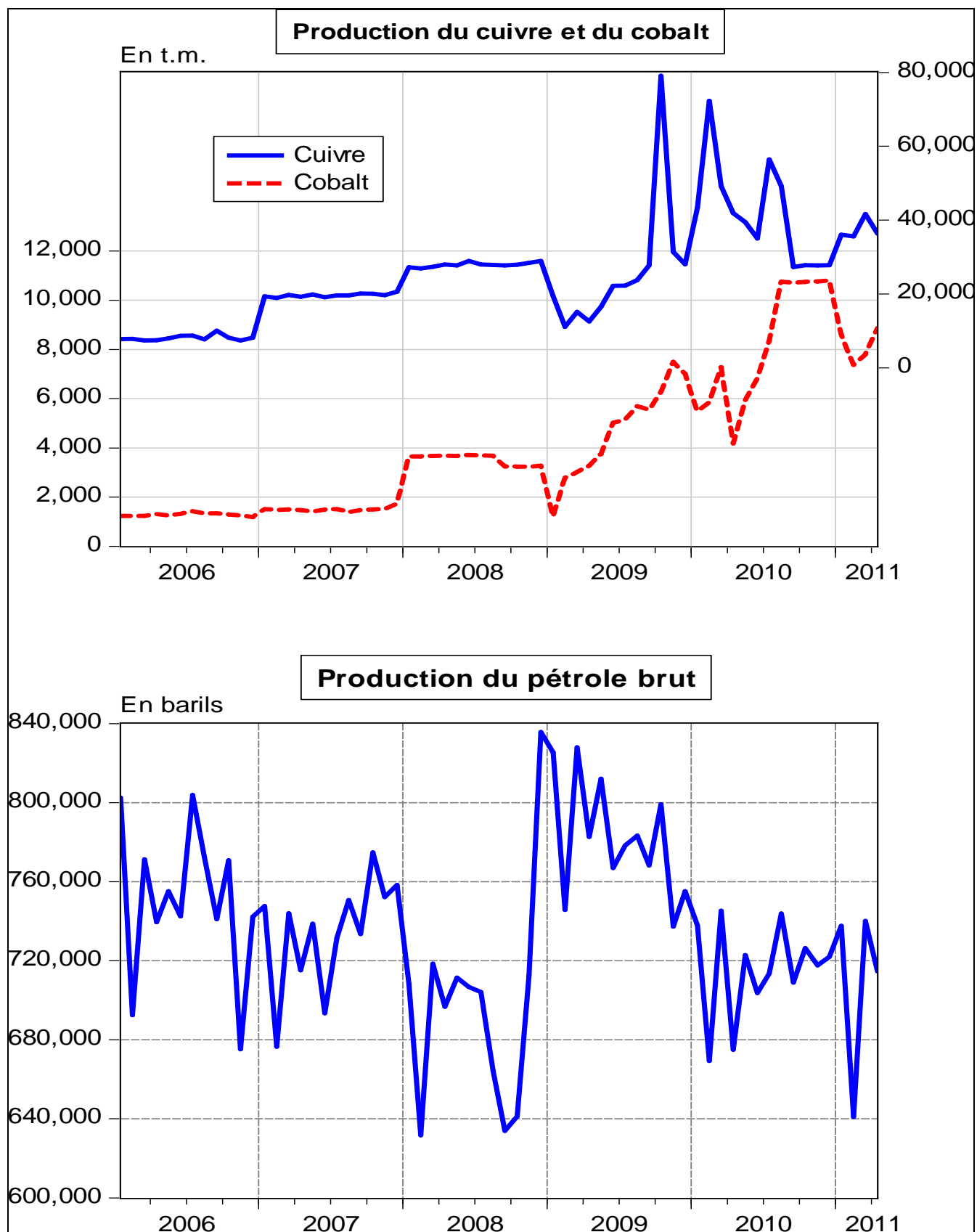

Source : Direction des Statistiques, Service des Statistiques Economiques

Graphique I.2 : Evolution des prix des produits pétroliers et du taux d'inflation

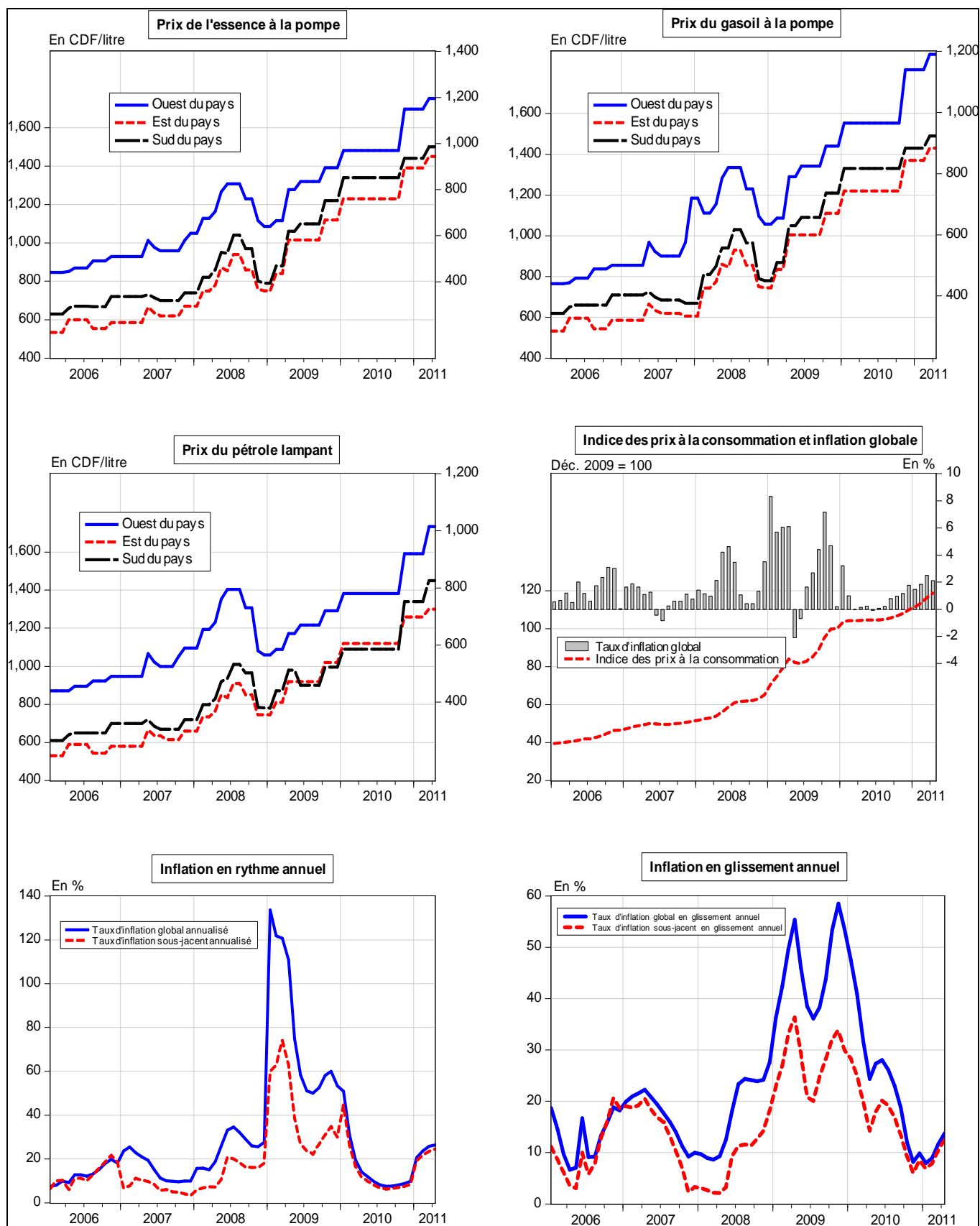

Source : Direction des Statistiques, Service des Statistiques Economiques

Graphique I. 3: Evolution des indices de consommation d'eau, d'électricité, de ciment et des produits pétroliers

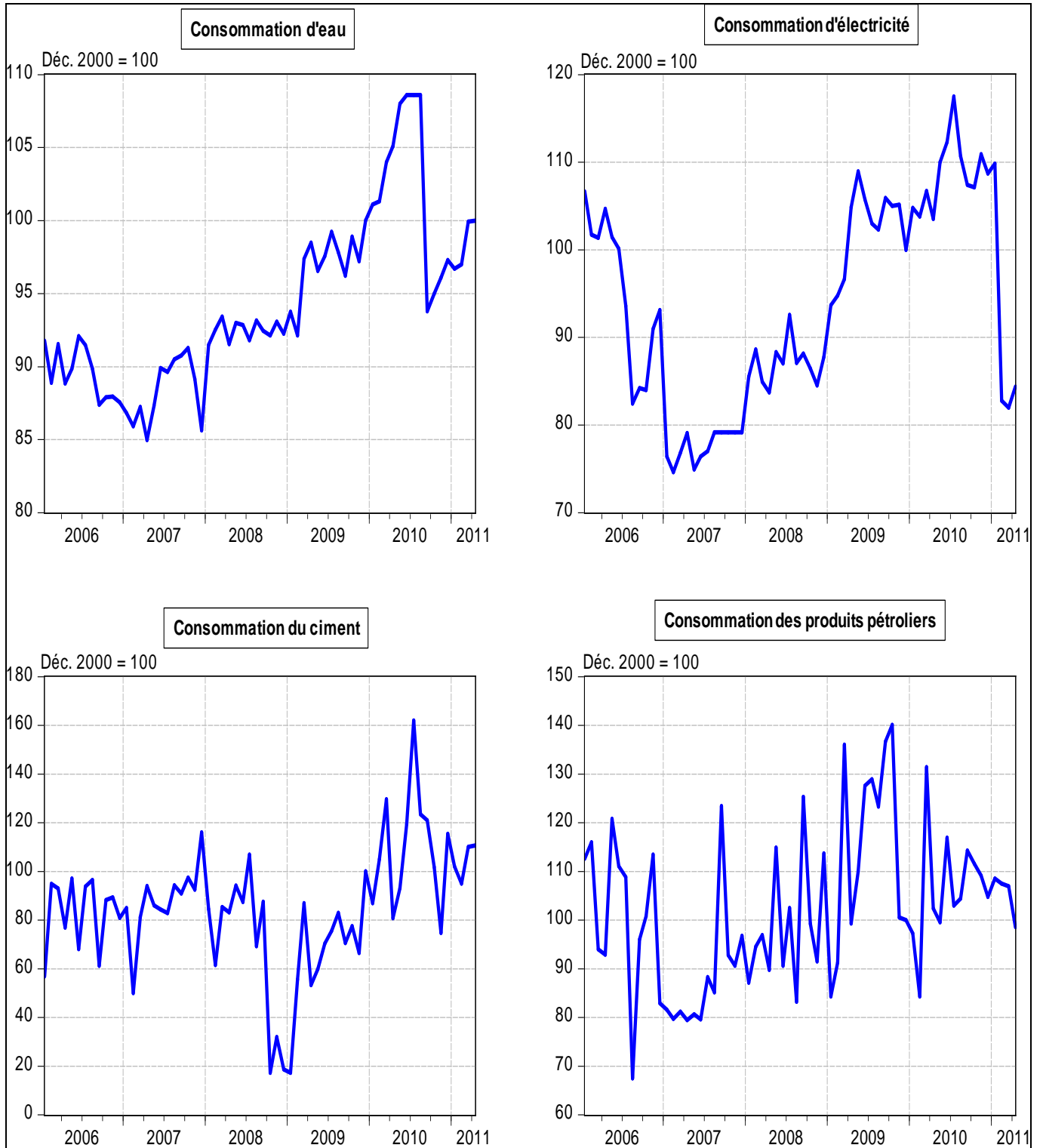

Source : Direction des Statistiques, Service des Statistiques Economiques

Graphique I.4 : Taux d'utilisation de la capacité installée de l'industrie du ciment

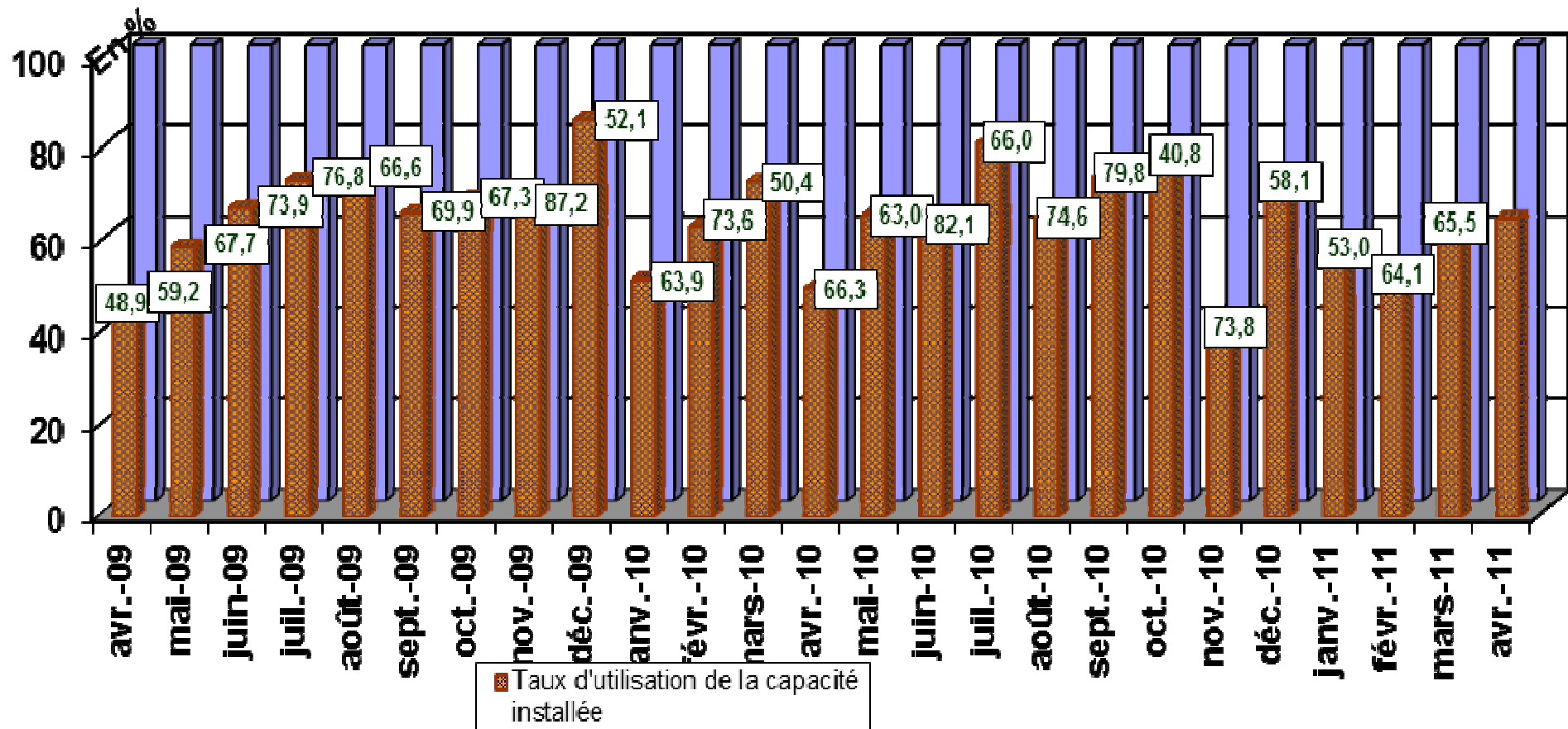

Source : Direction des Statistiques, Service des Statistiques Economiques

II

FINANCES PUBLIQUES

Tableau II.1

SITUATION DE TRESORERIE DE L'ETAT
(en milliers de CDF)

	2008	2009												
	Cumul	Janvier	Février	Mars	Avril	Mai	Juin	Juillet	Août	Septembre	Octobre	Novembre	Décembre	Cumul
RECETTES	1 209 969 150	90 326 985	89 276 088	145 817 354	118 774 378	93 234 285	87 123 861	200 398 024	150 124 762	160 626 762	153 336 499	175 843 657	217 724 810	1 682 607 466
1. DGI	433 585 312	39 120 057	31 771 962	52 551 890	49 798 436	35 712 520	34 075 361	71 323 496	38 472 390	43 280 405	45 026 489	73 349 235	49 815 931	564 298 172
2. DGDA	424 043 334	38 512 017	42 951 353	43 285 895	42 251 293	41 842 049	35 115 130	51 125 581	40 030 141	51 281 344	50 542 104	58 278 366	56 678 489	551 893 762
3. Pétroliers producteurs	224 708 683	1 204 858	7 619 742	20 332 269	4 280 687	3 472 618	6 036 786	4 923 219	11 927 348	9 633 069	14 836 168	16 550 730	23 733 956	124 551 449
- Pétroliers prod DGI	87 829 138	830 378	7 379 415	15 854 461	3 783 812	2 137 006	4 740 626	3 029 673	4 822 476	5 306 297	5 942 141	6 090 558	7 652 229	67 569 072
- Pétroliers prod Dgrad	136 879 545	374 480	240 327	4 477 808	496 876	1 335 611	1 296 159	1 893 546	7 104 872	4 326 772	8 894 027	10 460 172	16 081 727	56 982 377
4. D.G.R.A.D.	125 933 172	11 205 699	6 826 836	25 765 364	13 074 962	12 139 266	11 782 069	11 060 150	22 676 129	15 072 688	10 772 310	20 727 733	15 321 802	176 425 007
5. Recettes exceptionnelles	-	-	-	-	-	-	-	-	-	-	-	-	-	-
6. Autres	1 698 650	284 354	106 196	3 881 937	9 369 001	67 833	114 514	61 965 578	37 018 754	41 359 256	32 159 428	6 937 593	72 174 632	265 439 075
DEPENSES	1 238 466 069	87 160 620	85 917 784	143 303 854	118 295 560	96 559 878	114 137 369	195 653 464	151 684 248	158 131 047	147 158 330	174 918 804	116 861 945	1 589 782 902
1. Rémunérations	469 383 872	38 984 276	31 940 777	52 610 487	33 456 347	26 487 198	39 863 489	68 904 720	47 254 048	44 956 066	42 666 183	34 081 742	41 857 515	503 062 849
2. Dette publique	79 374 187	8 992 199	15 562 231	11 580 153	1 327 241	4 882 048	3 674 146	3 246 664	14 862 402	7 914 451	1 657 433	12 807 386	2 137 809	88 644 162
3. Subventions et transferts	200 816 440	12 868 604	16 898 622	13 425 025	28 526 569	19 149 192	30 215 279	18 007 667	20 410 461	19 019 489	17 952 356	13 308 839	1 990 381	211 772 484
4. Frais de fonctionnement	344 535 215	12 379 144	8 835 626	30 945 488	23 248 194	31 709 139	15 555 697	45 692 023	44 327 603	39 599 485	47 611 778	38 141 602	9 424 251	347 470 031
5. Dépenses en capital	86 797 246	2 829 319	4 463 589	20 247 108	9 707 818	8 030 124	7 664 686	10 324 698	10 234 722	38 455 163	20 606 431	7 670 693	727 247	140 961 599
6. Extourne	841 840	68 098,65	-	29 345,88	-	2 297	2 640	8 343 997	34 714	3 720 287	85 428	34 179	12 187	12 333 175
7. Rembours dette Miba	3 502 660	-	-	-	-	-	-	-	-	-	-	-	-	-
8. Dépenses urgentes	53 214 610	11 038 978	8 216 940	14 466 246	22 029 392	6 299 878	17 161 431	41 133 695	14 560 298	4 466 106	16 578 721	68 874 363	60 712 555	285 538 603
9. Paiements PPTTE	-	-	-	-	-	-	-	-	-	-	-	-	-	-
SOLDE	-28 496 919	3 166 365	3 358 304	2 513 500	478 818	-3 325 593	-27 013 508	4 744 561	-1 559 485	2 495 715	6 178 169	924 853	100 862 865	92 824 564

Sources : Ministère des Finances (Direction du Trésor) et Banque Centrale du Congo.

Tableau II.1bis

SITUATION DE TRESORERIE DE L'ETAT
(en milliers de CDF)

	2010													2 011				
	Janvier	Février	Mars	Avril	Mai	Juin	Juillet	Août	Septembre	Octobre	Novembre	Décembre (p)	Cumul	Janvier (p)	Février (p)	Mars (p)	Avril (p)	Cumul
RECETTES	160 530 748	145 322 336	281 935 698	203 653 189	135 612 489	213 581 152	202 122 012	169 078 766	170 089 365	191 101 538	214 268 939	223 970 171	2 311 266 403	192 610 800	199 727 864	279 048 784	234 299 154	90506930147
1. DGI	57 683 998	39 229 921	131 579 768	62 329 775	44 780 912	53 579 624	85 755 670	51 238 542	56 618 667	49 871 447	85 678 894	59 712 492	778 059 710	66 013 693	58 929 991	87 988 949	63 087 795	278 027 881
2. DGDA	52 285 699	50 852 176	58 212 561	60 671 516	58 043 246	62 774 890	60 655 355	62 745 609	64 204 067	63 277 003	73 775 703	87 024 155	754 521 981	67 853 622	67 522 306	81 572 884	86 620 051	303 558 839
3. Pétroliers producteurs	32 333 151	37 142 444	22 750 228	22 647 347	6 182 428	20 617 786	19 677 008	19 826 142	18 201 847	15 192 190	18 746 526	23 731 264	257 048 363	20 840 884	29 548 096	47 810 041	30 084 640	128 283 661
- Pétroliers prod DGI	9 596 163	11 357 030	19 271 655	7 290 558	3 804 572	7 481 471	7 218 687	4 553 555	6 502 558	6 316 587	6 959 236	8 078 736	98 430 809	7 486 277	9 898 494	37 222 209	9 358 371	63 965 351
- Pétroliers prod Dgrad	22 736 988	25 785 414	3 478 573	15 356 789	2 377 856	13 136 315	12 458 321	15 272 587	11 699 289	8 875 603	11 787 290	15 652 528	158 617 554	13 354 607	19 649 602	10 587 831	20 726 269	64 318 309
4. D.G.R.A.D.	15 477 098	17 741 719	49 916 851	42 812 263	26 499 785	38 876 805	35 770 817	35 074 379	26 487 969	20 337 084	31 271 626	29 146 456	369 412 852	16 875 832	21 356 032	60 184 675	35 034 124	133 450 663
5. Recettes exceptionnelles	2 696 145	-	19 077 472	15 135 433	-	-	-	-	-	-	-	-	36 909 050	-	-	-	-	19 368 247,20
6. Autres	54 656	356 075	398 819	56 855	106 118	37 732 047	263 162	194 093	4 576 816	42 423 814	4 796 190	24 355 804	115 314 447	21 026 769	22 371 438	1 492 235	19 472 544	44 994 738
DEPENSES	156 552 074	139 327 423	160 554 145	176 161 382	159 749 729	135 769 731	194 860 062	178 238 624	175 867 394	195 851 945	205 936 311	247 881 380	2 126 750 200	181 765 398	201 748 620	276 647 366	248 221 346	916 682 770
1. Rémunérations	28 390 770	44 106 786	56 487 755	56 480 347	35 320 166	59 633 122	58 899 119	67 131 124	64 919 099	72 158 126	77 297 654	83 046 476	703 870 545	74 014 554	80 220 703	116 555 364	101 885 437	372 676 058
2. Dette publique	8 817 268	2 947 434	6 164 134	4 539 513	30 681 694	4 712 374	26 782 647	3 749 363	7 475 220	6 926 501	2 400 367	3 392 800	108 589 318	0	2 453 201	15 143 270	9 900 116	27 496 588
3. Subventions et transferts	26 423 081	11 169 661	13 062 678	23 538 953	24 777 109	19 928 369	28 626 608	28 325 297	24 825 374	21 158 474	22 209 609	30 269 745	274 314 958	25 454 252	21 939 420	25 984 609	28 377 723	101 756 004
4. Frais de fonctionnement	25 626 623	15 212 961	70 038 743	58 059 433	58 938 392	36 542 447	44 532 086	54 585 425	60 408 579	62 825 833	57 226 714	97 572 002	641 569 238	36 941 437	42 245 306	74 846 942	50 906 090	204 939 776
5. Dépenses en capital	7 988 317	7 091 565	6 355 731	6 124 146	640 852	1 395 402	6 698 595	12 823 593	12 131 132	8 459 167	20 278 347	7 470 566	97 457 413	11 315 831	10 573 936	10 122 254	15 269 789	47 281 811
6. Extourne	219	185 433	22 171	-	1 098 356	1 455	578 517	489	-	-	6851,77	62,05	1 893 555	-	-	-	3 227	3 227
7. Rembours.dette Miba	732 865	-	-	-	-	-	-	-	-	-	-	-	732 865	-	-	-	-	-
8. Dépenses urgentes	58 572 931	58 613 584	8 422 933	27 418 990	8 293 161	13 556 561	28 742 488	11 623 333	6 107 989	24 323 844	26 516 768	26 129 728	298 322 309	34 039 324	44 316 054	33 994 926	41 878 964	162 529 268
9. Paiements PPTTE	-	-	-	-	-	-	-	-	-	-	-	-	-	-	-	-	-	-
SOLDE	3 978 674	5 994 914	121 381 553	27 491 807	-24 137 240	77 811 421	7 261 950	-9 159 858	-5 778 029	-4 750 407	8 332 629	-23 911 209	184 516 203	10 845 402	-2 020 757	2 401 418	-13 922 193	-10 989 583

Sources : Ministère des Finances (Direction du Trésor) et Banque Centrale du Congo.

Tableau II.2

RECETTES PUBLIQUES
(en milliers de CDF)

Nature	2008	2009												
	Cumul	Janvier	Février	Mars	Avril	Mai	Juin	Juillet	Août	Septembre	Octobre	Novembre	Décembre	Cumul
1. DGI	433 585 312	39 120 057	31 771 962	52 551 890	49 798 436	35 712 520	34 075 361	71 323 496	38 472 390	43 280 405	45 026 489	73 349 235	49 815 931	564 298 172
- Sociétés	78 099 876	7 046 537	5 722 954	9 465 959	8 969 990	6 432 751	6 137 856	12 847 212	6 929 875	7 795 924	8 110 439	13 212 100	8 973 141	101 644 738
- IPR	139 260 466	12 564 732	10 204 642	16 878 821	15 994 455	11 470 286	10 944 457	22 907 958	12 356 712	13 900 969	14 461 783	23 558 593	16 000 075	181 243 484
- IER	-	-	-	-	-	-	-	-	-	-	-	-	-	-
- Autres	171 561 580	15 479 047	12 571 549	20 793 763	19 704 274	14 130 751	13 482 959	28 221 323	15 222 778	17 125 216	17 816 108	29 022 869	19 711 197	223 281 835
-ICA/INT.	32 691 768	2 949 605	2 395 567	3 962 348	3 754 741	2 692 680	2 569 241	5 377 705	2 900 771	3 263 290	3 394 942	5 530 443	3 756 060	42 547 394
- ICA/EXP.	11 971 622	1 080 136	877 249	1 450 999	1 374 974	986 051	940 848	1 969 298	1 062 253	1 195 006	1 243 217	2 025 231	1 375 457	15 580 721
2. PETROLIERS PRODUCTEURS	224 708 683	1 204 858	7 619 742	20 332 269	4 280 687	3 472 618	6 036 786	4 923 219	11 927 348	9 633 069	14 836 168	16 550 730	23 733 956	124 551 449
3. DGDA	424 043 333	38 512 017	42 951 353	43 285 895	42 251 293	41 842 049	35 115 130	51 125 581	40 030 141	51 281 344	50 542 104	58 278 366	56 678 489	551 893 762
- Droits et taxes à l'exportation	18 804 090	1 707 805	1 904 666	1 919 502	1 873 622	1 855 475	1 557 171	2 267 150	1 775 126	2 274 058	2 241 276	2 584 339	2 513 393	24 473 583
- Droits et taxes à l'importation	269 662 179	24 490 975	27 314 084	27 526 830	26 868 895	26 608 644	22 330 790	32 512 327	25 456 396	32 611 382	32 141 276	37 061 003	36 043 592	350 966 193
- Accises	86 456 836	7 852 092	8 757 214	8 825 422	8 614 481	8 531 041	7 159 511	10 423 831	8 161 617	10 455 589	10 304 868	11 882 189	11 555 996	112 523 851
- Autres	49 120 229	4 461 146	4 975 388	5 014 141	4 894 295	4 846 889	4 067 658	5 922 273	4 637 002	5 940 316	5 854 684	6 750 835	6 565 509	63 930 136
4. D.G.R.A.D.	125 933 172	11 205 699	6 826 836	25 765 364	13 074 962	12 139 266	11 782 069	11 060 150	22 676 129	15 072 688	10 772 310	20 727 733	15 321 802	176 425 007
5. Recettes exceptionnelles	-	-	-	-	-	-	-	-	-	-	-	-	-	-
6. AUTRES	1 698 650	284 354	106 196	3 881 937	9 369 001	67 833	114 514	61 965 578	37 018 754	41 359 256	32 159 428	6 937 593	72 174 632	265 439 075
TOTAL	1 209 969 150	90 326 985	89 276 088	145 817 354	118 774 378	93 234 285	87 123 861	200 398 024	150 124 762	160 626 762	153 336 499	175 843 657	217 724 810	1 682 607 466

Sources : Banque Centrale du Congo et Régies financières..

Tableau II.2 bis

RECETTES PUBLIQUES
(en milliers de CDF)

	2010													2 011				
	Janvier	Février	Mars	Avril	Mai	Juin	Juillet	Août	Septembre	Octobre	Novembre	Décembre (p)	Cumul	Janvier (p)	Février (p)	Mars (p)	Avril (p)	Cumul
1.DGI	57 683 998	39 229 921	131 579 768	62 329 775	44 780 912	53 579 624	85 755 670	51 238 542	56 618 667	49 871 447	85 678 894	59 712 492 140 148	778 059 709	66 021 146	58 929 991	87 988 949	63 087 795	276 027 881
- Sociétés	10 390 384	7 066 326	23 700 929	11 227 209	9 651 080	15 446 821	9 229 390	10 198 490	8 983 141	15 432 991	10 755 769	735	11 892 121	10 614 820	15 849 092	11 363 748	22 506 941	278 027 881
- IPR	18 527 171	12 600 019	42 261 302	20 019 320	14 382 908	17 208 912	27 543 340	16 456 994	18 185 004	16 017 905	27 518 681	19 178 691	249 900 247	21 204 929	18 927 364	28 260 633	20 262 784	40 132 293
- IER	-	-	-	-	-	-	-	-	-	-	-	-	-	-	-	-	-	0
- Autres	22 824 439	15 522 518	52 063 560	24 662 682	17 718 938	21 200 417	33 931 854	20 274 097	22 402 908	19 733 164	33 901 476	23 627 074	307 863 127	26 123 286	23 317 454	34 815 520	24 962 616	49 440 740
-ICA/INT.	4 349 303	2 957 888	9 920 954	4 699 589	3 376 426	4 039 838	6 465 873	3 863 324	4 268 978	3 760 246	6 460 084	4 502 249	58 664 753	4 977 914	4 443 249	6 634 259	4 756 743	9 421 163
- ICA/EXP.	1 592 701	1 083 169	3 633 022	1 720 975	1 236 437	1 479 376	2 367 782	1 414 737	1 563 286	1 376 990	2 365 662	1 648 709	21 482 847	1 822 896	1 627 104	2 429 445	1 741 904	3 450 000
2. PETROLIERS PRODUCTEURS	32 333 151	37 142 444	22 750 228	22 647 347	6 182 428	20 617 786	19 677 008	19 826 142	18 201 847	15 192 190	18 746 526	23 731 264	257 048 363	20 840 884	29 548 096	47 810 041	30 084 640	128 283 661
3.DGDA	52 285 699	50 852 176	58 212 561	60 671 516	58 043 246	62 774 890	60 655 355	62 745 609	64 204 067	63 277 003	73 775 519	87 024 155	754 521 980	67 842 998	67 522 306	81 572 884	86 620 051	303 558 239
- Droits et taxes à l'exportation	2 318 595	2 255 026	2 581 421	2 690 462	2 573 912	2 783 736	2 689 746	2 782 437	2 847 112	2 806 002	3 271 564	3 859 063	33 459 078	3 008 480	2 994 259	3 617 328	3 841 143	6 002 739
- Droits et taxes à l'importation	33 250 082	32 338 460	37 019 156	38 582 880	36 911 483	39 920 480	38 572 603	39 901 860	40 829 338	40 239 789	46 916 235	55 341 333	479 823 700	43 143 446	42 939 508	51 874 702	55 084 351	86 082 955
- Accises	10 660 364	10 368 087	11 868 773	12 370 121	11 834 251	12 798 971	12 366 826	12 793 001	13 090 361	12 901 345	15 041 892	17 743 076	153 837 069	13 832 292	13 766 907	16 631 634	17 660 685	27 599 198
- Autres	6 056 658	5 890 602	6 743 213	7 028 052	6 723 599	7 271 702	7 026 180	7 268 311	7 437 255	7 329 866	8 546 012	10 080 683	87 402 134	7 858 781	7 821 633	9 449 220	10 033 872	15 680 413
4. D.G.R.A.D.	15 477 098	17 741 720	49 916 851	42 812 263	26 499 785	38 876 805	35 770 817	35 074 379	26 487 969	20 337 084	31 271 626	29 146 456	369 412 853	16 885 548	21 356 032	60 184 675	35 034 124	133 460 380
5. Recettes exceptionnelles	2 696 145	-	19 077 472	15 135 433	-	-	-	-	-	-	-	-	36 909 050	-	-	-	19 368 247	19 368 247
6. AUTRES	54 656	356 075	398 819	56 855	106 118	37 732 047	263 162	194 093	4 576 816	42 423 814	4 796 190	24 355 804	115 314 447	21 026 769	22 371 438	1 492 235	104 297	44 994 738
TOTAL	160 530 748	145 322 335	281 935 698	203 653 189	135 612 489	213 581 152	202 122 012	169 078 766	170 089 365	191 101 538	214 268 755	223 970 171	2 311 266 403	192 617 345	199 727 864	279 048 784	234 299 154	905 693 147

Sources : Banque Centrale du Congo et Régies financières.

Tableau II.3

DEPENSES PUBLIQUES
(en milliers de CDF)

	2008	2009												
	Cumul	Janvier	Février	Mars	Avril	Mai	Juin	Juillet	Août	Septembre	Octobre	Novembre	Décembre	Cumul
1. Rémunérations	469 383 872	38 984 276	31 940 777	52 610 487	33 456 347	26 487 198	39 863 489	68 904 720	47 254 048	44 956 066	42 666 183	34 081 742	41 857 515	503 062 849
2. Dette publique	79 374 187	8 992 199	15 562 231	11 580 153	1 327 241	4 882 048	3 674 146	3 246 664	14 862 402	7 914 451	1 657 433	12 807 386	2 137 809	88 644 162
- Extérieure	55 839 458	1 241 013	8 394 120	686 448	1 296 512	2 963 214	3 670 371	1 359 785	12 538 518	4 514 634	1 139 020	4 809 391	-	42 613 025
- Intérieure	4 160 305	3 366 677	1 824 242	3 880 899	-	1 916 808,69	-	1 852 872	1 932 262	3 350 528	518 286	7 992 475	2 116 799	28 751 848
- Frais financiers	19 374 425	4 384 510	5 343 869	7 012 806	30 729	2 025	3 775	34 006	391 622	49 289	127	5 520	21 010	17 279 288
3. Subventions & transferts	200 816 440	12 868 604	16 898 622	13 425 025	28 526 569	19 149 192	30 215 279	18 007 667	20 410 461	19 019 489	17 952 356	13 308 839	1 990 381	211 772 484
- Interventions écon.	-	-	12 750	-	-	-	-	-	-	-	-	-	-	12 750
- Budgets annexes	200 816 440	12 868 604	16 885 872	13 425 025	28 526 569	19 149 192	30 215 279	18 007 667	20 410 461	19 019 489	17 952 356	13 308 839	1 990 381	211 759 734
4. Frais de fonctionnement	344 535 215	12 379 144	8 835 626	30 945 488	23 248 194	31 709 139	15 555 697	45 692 023	44 327 603	39 599 485	47 611 778	38 141 602	9 424 251	347 470 031
5. Dépenses en capital	86 797 246	2 829 319	4 463 589	20 247 108	9 707 818	8 030 124	7 664 686	10 324 698	10 234 722	38 455 163	20 606 431	7 670 693	727 247	140 961 599
6. Dépenses urgentes	53 214 610	11 038 978	8 216 940	14 466 246	22 029 392	6 299 878	17 161 431	41 133 695	14 560 298	4 466 106	16 578 721	68 874 363	60 712 555	285 538 603
7. Rembours dette Miba	3 502 660	-	-	-	-	-	-	-	-	-	-	-	-	-
8. Paiements PPTE	-	-	-	-	-	-	-	-	-	-	-	-	-	-
9. Extourne	841 840	68 099	-	29 346	-	2 297	2 640	8 343 997	34 714	3 720 287	85 428	34 179	12 187	12 333 175
TOTAL	1 238 466 069	87 160 620	85 917 784	143 303 854	118 295 560	96 559 878	114 137 369	195 653 464	151 684 248	158 131 047	147 158 330	174 918 804	116 861 945	1 589 782 902

Sources : Ministère des Finances (Direction du Trésor) et Banque Centrale du Congo.

Tableau II.3 bis

DEPENSES PUBLIQUES
(en milliers de CDF)

	2010													2011				
	Janvier	Février	Mars	Avril	Mai	Juin	Juillet	Août	Septembre	Octobre	Novembre	Décembre	Cumul	Janvier	février	Mars (p)	Avril (p)	Cumul
1. Rémunérations	28 390 770	44 106 786	56 487 755	56 480 347	35 320 166	59 633 122	58 899 119	67 131 124	64 919 099	72 158 126	77 297 654	83 046 476	703 870 545	74 014 554	80 220 703	101 885 437	101 885 437	372 676 058
2. Dette publique	8 817 268	2 947 433	6 164 134	4 539 513	30 681 694	4 712 374	26 782 647	3 749 363	7 475 220	6 926 501	2 400 367	3 392 800	108 589 317	-	2453 201	15143 270	9900116	27 496 588
- Extérieure	6 649 065	524 569	4 024 638	2 436 416	28 560 640	4 712 374	22 534 165	1 625 940	5 346 646	4 774 965	-	3 376 146	84 565 565	-	193 284	1529 296	6982804	8 990 264
- Intérieure	2 164 523	2 178 153	2 132 885	2 103 097	2 119 214	-	4 244 802	2 123 423	2 128 574	2 146 016	2 236 661	16 654	23 594 003	-	2259 918	5029 094	2917312	10 206 324
- Frais financiers	3 680	244 711	6 611	-	1 840	-	3 680	-	5 520	-	163 707	-	429 749	-	-	8584 880	-	8 300 000
3. Subventions & transferts	26 423 081	11 169 661	13 062 678	23 538 953	24 777 109	19 928 369	28 626 608	28 325 297	24 825 374	21 158 474	22 209 609	30 269 745	274 314 958	25 454 252	21 939 420	25 984 609	29 341 973	101 756 004
- Interventions écon.	-	-	-	-	-	-	-	558 250	-	558 250	-	-	1 116 500	-	12 878	4 381	-	17 20
- Budgets annexes	26 423 081	11 169 661	13 062 678	23 538 953	24 777 109	19 928 369	28 626 608	27 767 047	24 825 374	20 600 224	22 209 609	30 269 745	273 198 458	25 454 252	21 926 542	25 980 228	29 341 973	73 361 022
4. Frais de fonctionnement	25 626 623	15 212 961	70 038 743	58 059 433	58 938 392	36 542 447	44 532 086	54 585 425	60 408 579	62 825 833	57 226 714	97 572 002	641 569 238	36 941 437	42 245 306	50 906 090	50 906 090	204 939 776
5. Dépenses en capital	7 988 317	7 091 565	6 355 731	6 124 146	640 852	1 395 402	6 698 595	12823593	12 131132	8 459 167	20278347	7 470 566	97 457 413	11 315 831	10 573 936	15 269 789	28 377 723	47 281 811
6. Dépenses urgentes	58 572 931	58 613 584	8 422 933	27 418 990	8 293 161	13 556 561	28 742 488	11 623 333	6 107 989	24 323 844	26 516 768	26 129 728	298 322 309	34 039 324	44 316 054	41 878 964	41 878 964	162 529 268
7. Rembours dette Miba	732 865	-	-	-	-	-	-	-	-	-	-	-	732 865	-	-	-	-	0
8. Paiements PPTE	-	-	-	-	-	-	-	-	-	-	-	-	-	-	-	-	-	0
9. Extourne	219	185 433	22 171	-	1 098 356	1 455	578 517	489	-	-	6 852	62	1 893 555	-	-	-	3 227	3 227
TOTAL	156 552 074	139 327 423	160 554 145	17 6161 382	15 9749 729	135 769 731	194 860 062	178 238 624	175 867 394	195 851 945	205 936 311	24 7881 380	2 126750 200	181 765 398	201 748 620	251 068 159	262 293 530	916 682 730

Sources : Ministère des Finances (Direction du Trésor) et Banque Centrale du Congo.

Aperçu graphique

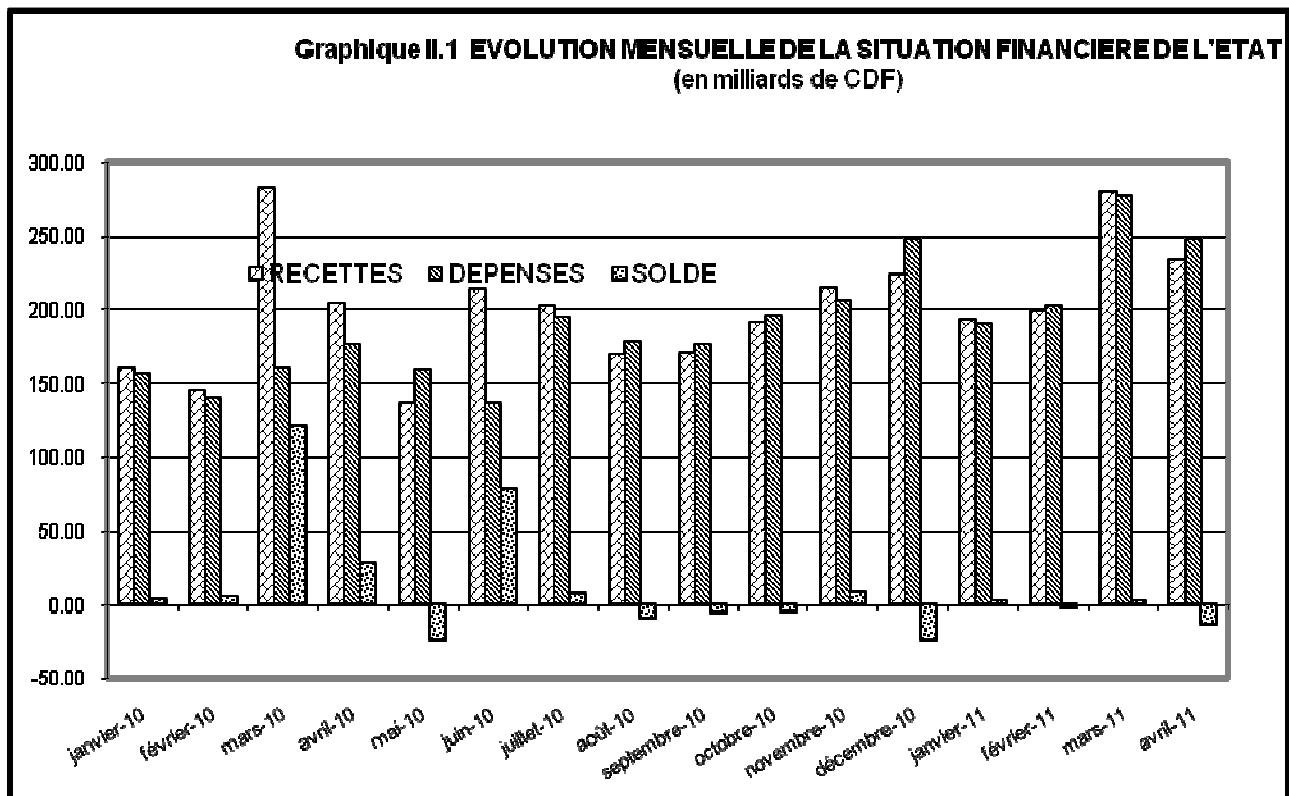

Source : Tableau II.1 bis

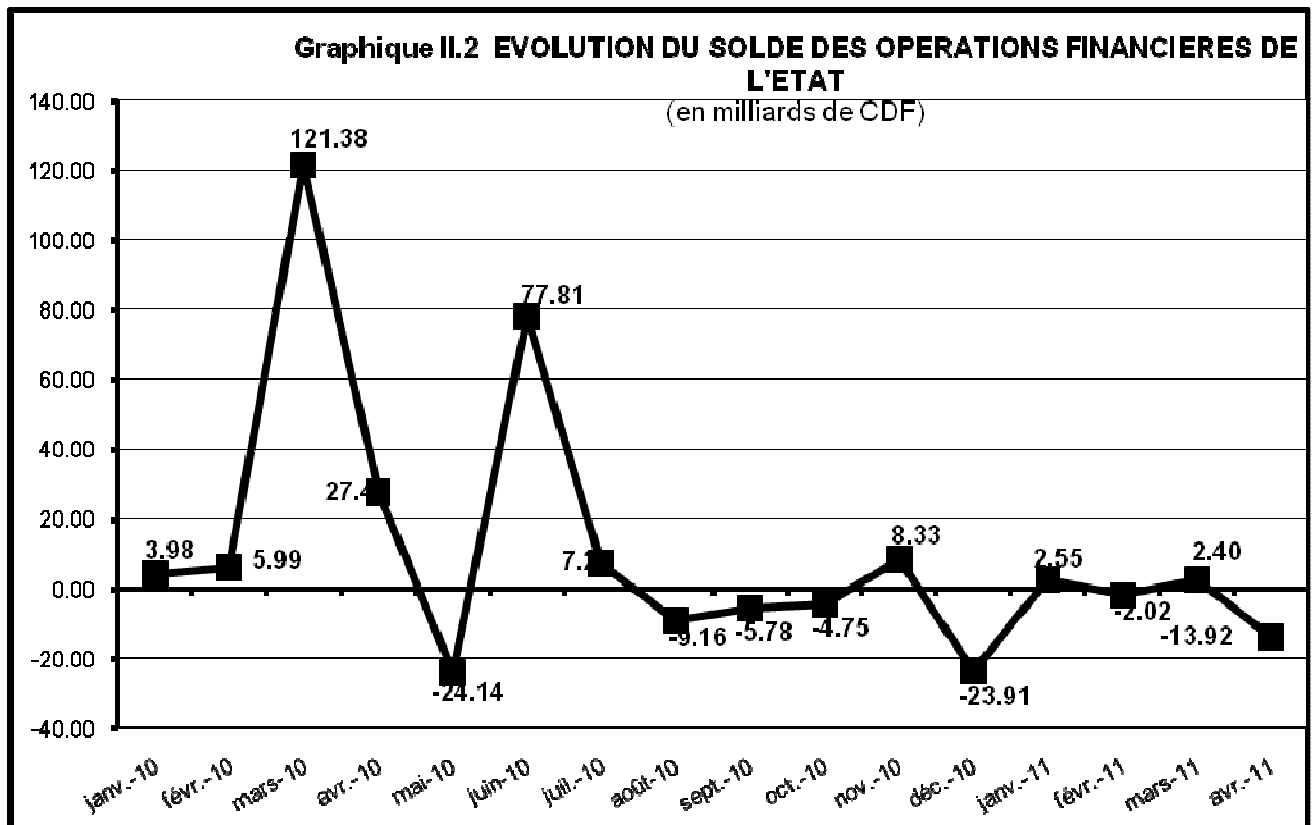

Source : Direction des Opérations Bancaires et des Marchés, Service Compte Courant.

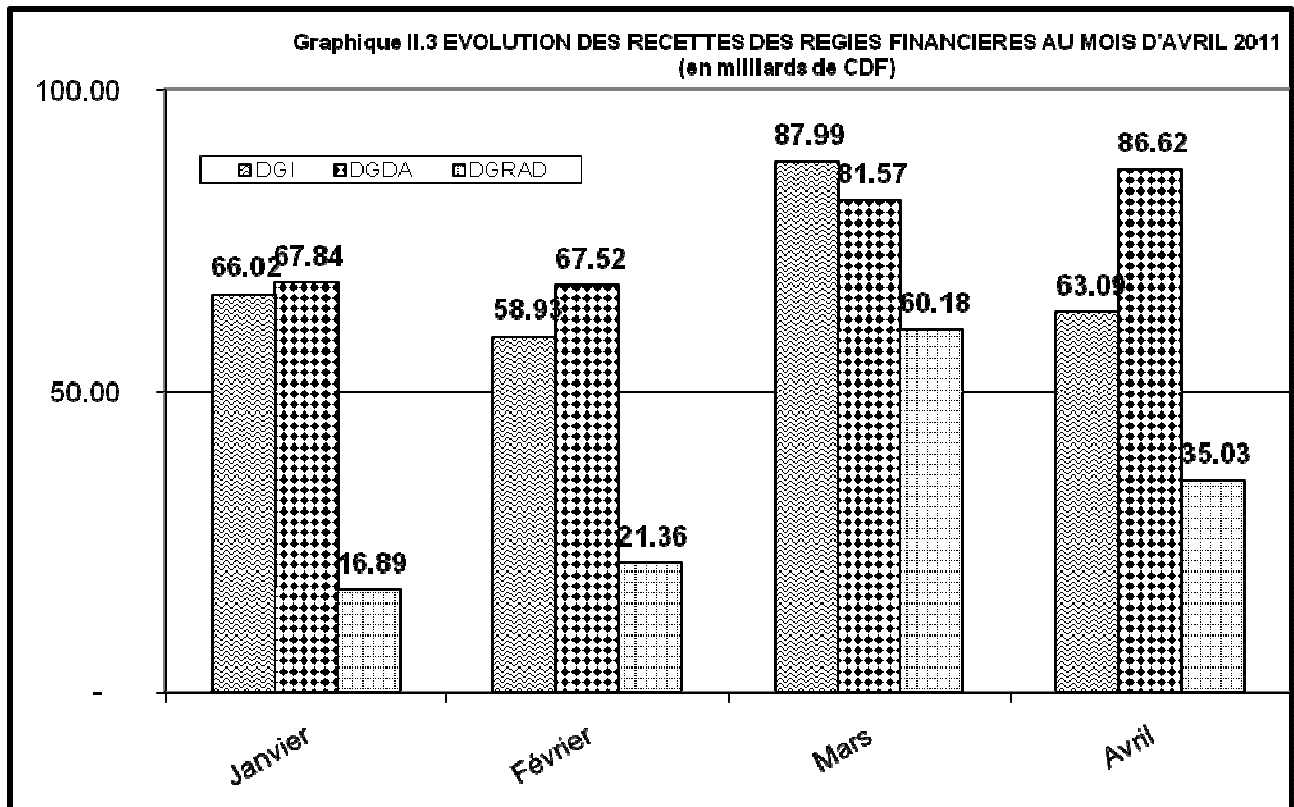

Source : Tableau II.1 bis

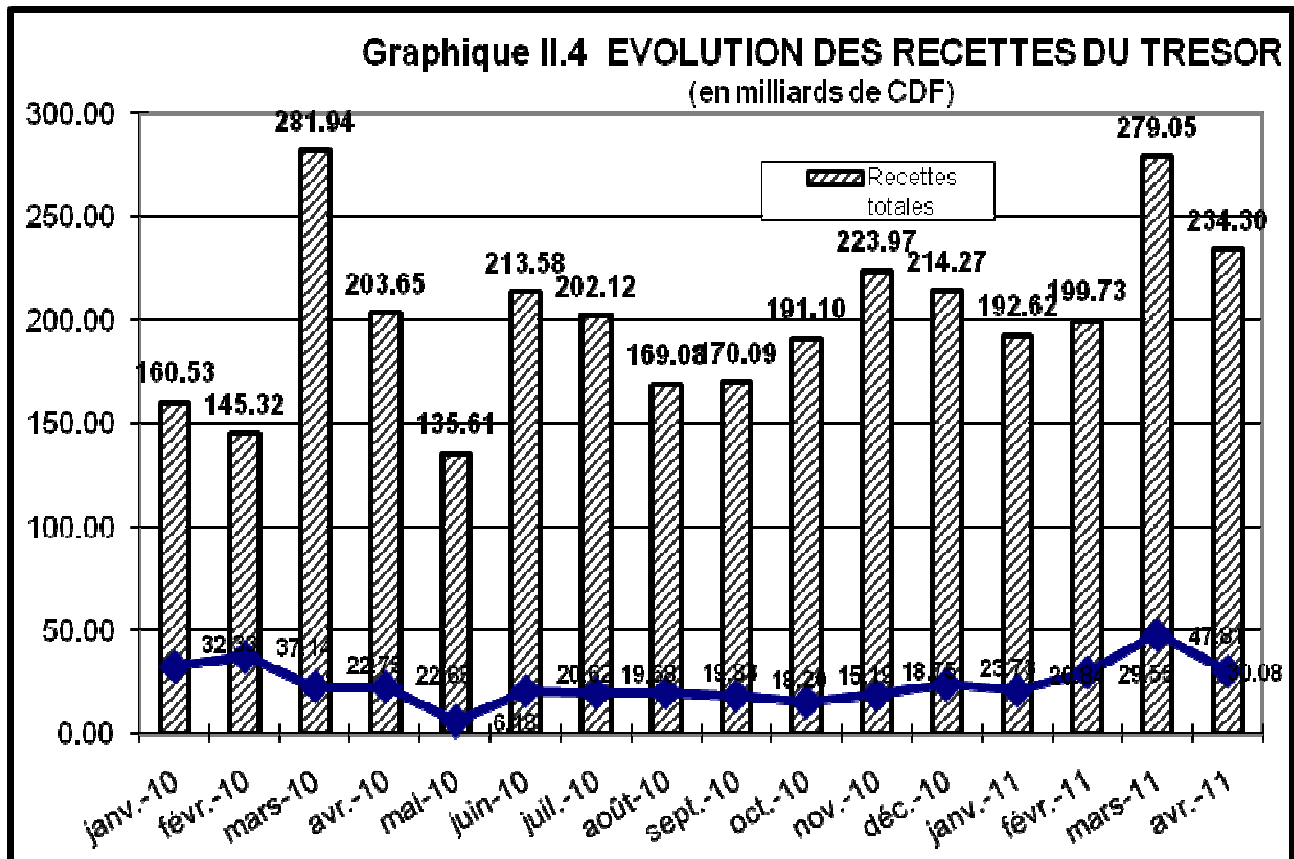

Source : Tableau II.1 bis

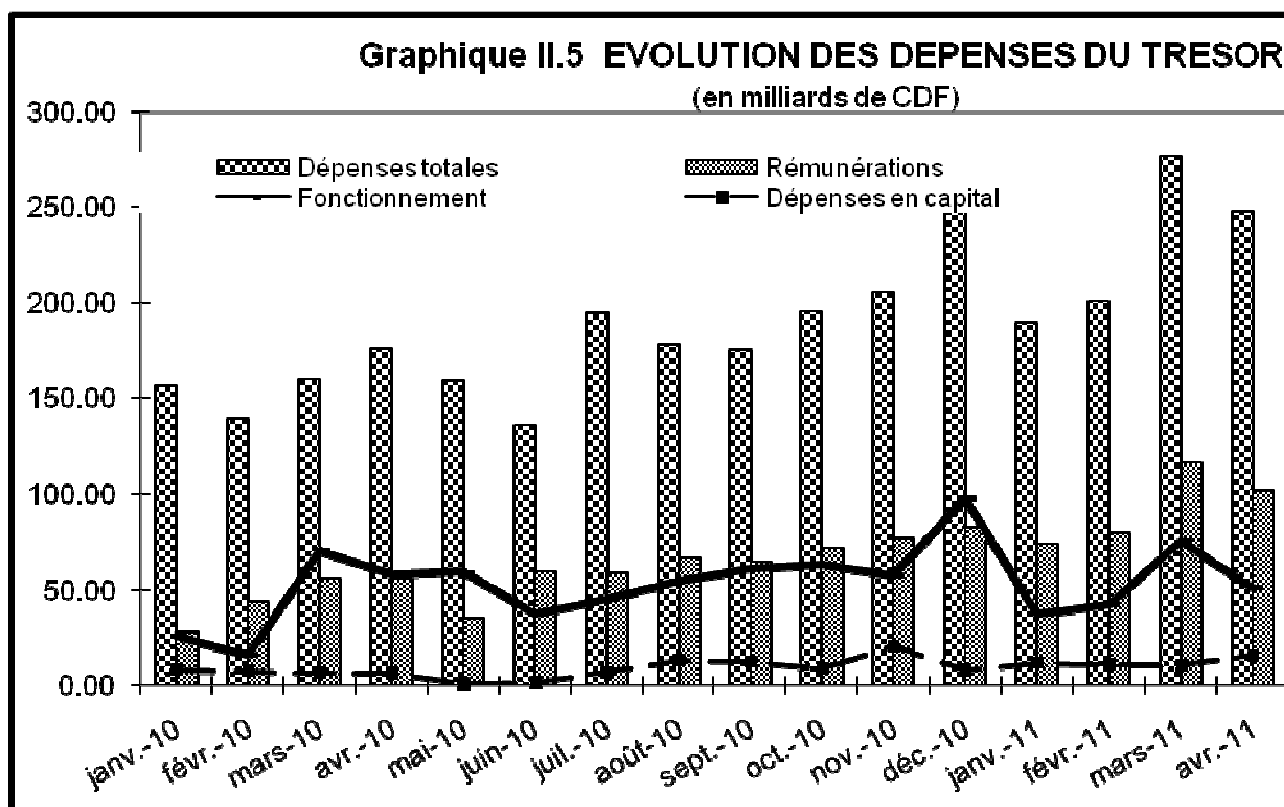

Source : Tableau II.1 bis

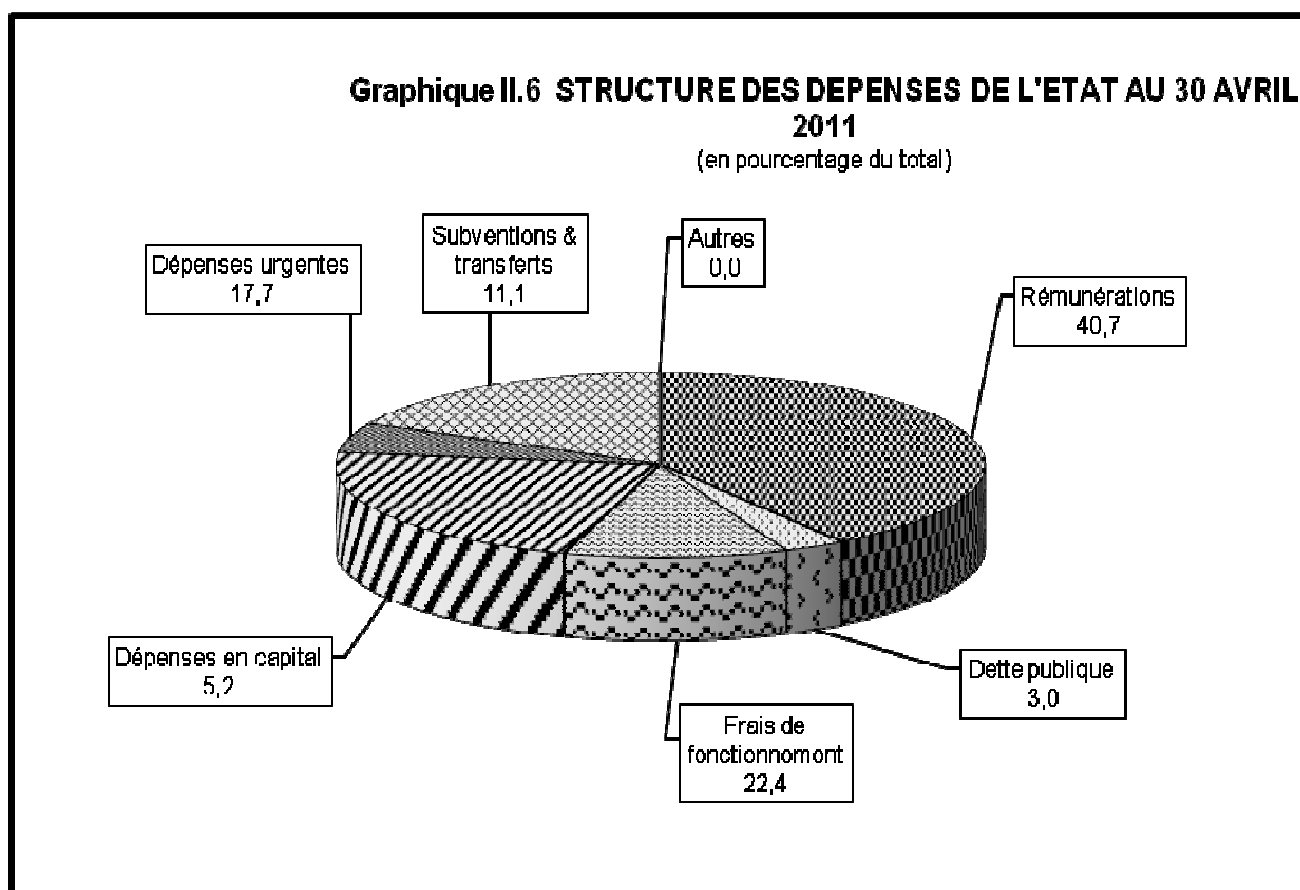

Source : Tableau II.1 bis

III
RELATIONS ECONOMIQUES
EXTERIEURES

Tableau III.1

EVOLUTION MENSUELLE DES COURS DE LA MONNAIE NATIONALE PAR RAPPORT AU USD (1)

	INDICATIF	LIBRE	VARIATIONS COURS INDICATIF		VARIATIONS COURS LIBRE		Ecart en % (4)
			(2)	(3)	(2)	(3)	
2003							
Décembre	372,52	372,76	- 0,6	+ 2,6	- 0,7	+ 2,0	+ 0,1
2004							
Décembre	444,09	453,08	- 1,9	- 16,1	- 3,1	- 17,7	+ 2,0
2005							
Décembre	431,28	434,31	+ 3,3	+ 3,0	+ 3,7	+ 4,3	+ 0,7
2006							
Décembre	503,43	515,93	+ 5,1	- 14,3	+ 3,4	- 15,8	+ 2,5
2007							
Décembre	500,67	503,04	+ 0,4	+ 0,6	- 0,4	+ 2,6	+ 0,5
2008							
Janvier	524,97	535,93	- 4,6	- 4,6	- 6,1	- 6,1	+ 2,1
Février	546,93	551,51	- 4,0	- 8,5	- 2,8	- 8,8	+ 0,8
Mars	554,49	559,89	- 1,4	- 9,7	- 1,5	- 10,2	+ 1,0
Avril	558,47	561,67	- 0,7	- 10,3	- 0,3	- 10,4	+ 0,6
Mai	532,83	536,73	+ 4,8	- 6,0	+ 4,6	- 6,3	+ 0,7
Juin	559,11	560,87	- 4,7	- 10,5	- 4,3	- 10,3	+ 0,3
Juillet	558,65	561,55	+ 0,1	- 10,4	- 0,1	- 10,4	+ 0,5
Août	559,10	562,07	- 0,1	- 10,5	- 0,1	- 10,5	+ 0,5
Septembre	560,83	567,00	- 0,3	- 10,7	- 0,9	- 11,3	+ 1,1
Octobre	567,83	574,86	- 1,2	- 11,8	- 1,4	- 12,5	+ 1,2
Novembre	581,42	561,76	- 2,3	- 13,9	+ 2,3	- 10,5	- 3,4
Décembre	606,89	617,08	- 4,2	- 17,5	- 9,0	- 18,5	+ 1,7
2009							
Janvier	684,51	698,03	- 11,3	- 11,3	- 11,6	- 11,6	+ 2,0
Février	730,81	743,79	- 6,3	- 17,0	- 6,2	- 17,0	+ 1,8
Mars	794,04	766,73	- 8,0	- 23,6	- 3,0	- 19,5	- 3,4
Avril	835,07	839,66	- 4,9	- 27,3	- 8,7	- 26,5	+ 0,5
Mai	785,68	792,03	+ 6,3	- 22,8	+ 6,0	- 22,1	+ 0,8
Juin	765,51	769,62	+ 2,6	- 20,7	+ 2,9	- 19,8	+ 0,5
Juillet	772,31	780,06	- 0,9	- 21,4	- 1,3	- 20,9	+ 1,0
Août	804,30	775,33	- 4,0	- 24,5	+ 0,6	- 20,4	- 3,6
Septembre	842,66	811,48	- 4,6	- 28,0	- 4,5	- 24,0	- 3,7
Octobre	870,33	876,48	- 3,2	- 30,3	- 7,4	- 29,6	+ 0,7
Novembre	900,09	864,85	- 3,3	- 32,6	+ 1,3	- 28,6	- 3,9
Décembre	904,31	862,42	- 0,5	- 32,9	+ 0,3	- 28,4	- 4,6
2010							
Janvier	910,87	917,33	- 0,7	- 0,7	- 6,0	- 6,0	+ 0,7
Février	918,01	918,05	- 0,8	- 1,5	- 0,1	- 6,1	+ 0,0
Mars	911,33	912,79	+ 0,7	- 0,8	+ 0,6	- 5,5	+ 0,2
Avril	897,84	902,60	+ 1,5	+ 0,7	+ 1,1	- 4,5	+ 0,5
Mai	897,12	904,44	+ 0,1	+ 0,8	- 0,2	- 4,6	+ 0,8
Juin	899,62	906,06	- 0,3	+ 0,5	- 0,2	- 4,8	+ 0,7
Juillet	900,79	906,08	- 0,1	+ 0,4	- 0,0	- 4,8	+ 0,6
Août	901,38	907,77	- 0,1	+ 0,3	- 0,2	- 5,0	+ 0,7
Septembre	903,65	912,08	- 0,3	+ 0,1	- 0,5	- 5,4	+ 0,9
Octobre	907,62	916,31	- 0,4	- 0,4	- 0,5	- 5,9	+ 1,0
Novembre	910,65	918,09	- 0,3	- 0,7	- 1,1	- 6,1	+ 0,8
Décembre	912,07	920,40	- 0,2	- 0,9	- 0,9	- 6,3	+ 0,9
2011							
Janvier	920,97	926,56	- 1,0	- 1,0	- 0,7	- 0,7	+ 0,6
Février	924,77	922,84	- 0,4	- 1,4	+ 0,4	- 0,3	- 0,2
Mars	920,57	919,24	+ 0,5	- 0,9	+ 0,4	+ 0,1	- 0,1
Avril	921,84	923,04	- 0,1	- 1,1	- 0,4	- 0,3	+ 0,1

(1) Cours moyens mensuels à la clôture de la journée.

(2) Variations calculées par rapport au cours du mois précédent.

(3) Variations calculées par rapport au dernier cours de l'année précédente.

(4) Ecart entre le cours libre et le cours indicatif.

Tableau III.2

EVOLUTION DU TAUX DE CHANGE DU DOLLAR SUR LE MARCHE
(En CDF/ USD)

	Banques agréées		Bureaux de change		Cours		Ecart en %	Cours	
	Cours acheteur	Cours vendeur	Cours acheteur	Cours vendeur	indicatif	libre		le plus bas	le plus haut
2004									
Décembre									
30/12	442.22	451.95	444.84	461.33	444.09	453.08	2.03	438.00	464.00
2005									
Décembre									
30/12	443.31	446.60	447.37	453.08	445.40	450.22	1.08	440.00	456.55
2006									
Décembre									
28/12	499.70	507.52	513.19	518.66	503.43	515.93	2.48	520.00	490.00
2007									
Décembre									
31/12	496.59	510.29	500.81	508.63	502.99	504.72	0.34	495.64	516.61
2008									
Janvier									
31/01	527.18	543.27	545.84	551.90	535.02	548.87	2.59	519.20	554.59
Mars									
31/03	548.57	561.62	555.03	564.00	554.00	559.20	0.98	538.49	563.37
Juin									
27/06	550.52	560.32	559.09	564.73	554.57	561.91	1.32	549.22	566.45
Septembre									
30/09	559.80	569.12	563.35	574.00	564.22	568.67	0.79	550.00	574.00
Octobre									
31/10	563.41	578.94	573.80	585.00	572.39	579.40	1.22	561.00	585.55
Novembre									
30/11	585.24	596.62	595.70	601.36	588.05	598.53	1.78	575.47	601.94
Décembre									
30/12	627.97	649.85	652.68	662.23	639.32	657.45	2.84	605.72	674.98
2009									
Janvier									
31/01	704.93	717.32	710.12	721.25	710.37	715.69	0.75	724.81	691.62
Février									
27/02	739.24	753.94	768.40	780.46	747.07	774.22	3.63	790.00	721.55
Mars									
31/03	816.78	831.80	825.00	831.52	823.51	828.26	0.58	811.54	835.00
Avril									
30/04	809.65	820.45	790.00	806.93	815.99	798.47	-2.15	790.00	835.08
Mai									
30/05	771.85	787.79	778.09	787.01	775.49	782.55	0.91	762.24	809.23
Juin									
26/06	750.88	764.18	760.00	775.00	756.17	767.50	1.50	749.00	782.00
Juillet									
31/07	778.29	795.68	797.25	799.25	789.73	798.25	1.08	760.00	805.08
Août									
31/08	819.18	828.55	827.00	832.00	824.89	829.50	0.56	800.00	845.00
Septembre									
30/09	856.95	865.27	862.70	870.67	860.12	866.70	0.76	830.00	880.00
Octobre									
30/10	874.80	885.43	892.00	900.00	882.62	896.00	1.52	861.20	900.13
Novembre									
30/11	903.48	914.49	905.00	920.00	909.27	912.50	0.36	899.00	920.17
Décembre									
30/12	896.89	908.10	900.67	908.54	902.66	904.60	0.22	895.00	915.00
2010									
Janvier									
31/01	913.62	923.51	915.00	925.00	920.30	920.00	-0.03	906.00	928.00
Février									
28/02	913.11	926.21	915.00	930.00	921.10	922.50	0.15	900.00	935.00
Mars									
31/03	897.60	911.39	900.00	912.40	902.33	906.20	0.43	892.00	915.00
Avril									
30/04	898.07	911.07	895.00	902.00	904.22	898.50	-0.63	890.00	917.91
Mai									
31/05	886.54	908.28	903.80	910.73	900.09	907.27	0.80	882.00	912.62
Juin									
30/06	893.21	909.69	903.00	907.00	903.39	905.00	0.18	888.00	915.00
Juillet									
31/07	896.99	902.79	904.51	917.04	900.14	910.78	1.18	880.00	917.04
Août									
31/08	894.34	905.11	904.00	907.00	898.66	905.50	0.76	880.00	914.00
Septembre									
30/09	887.68	911.91	900.00	912.00	900.78	906.00	0.58	883.00	925.00
Octobre									
30/10	904.11	915.93	912.43	914.89	908.62	913.66	0.55	900.00	926.00
Novembre									
30/11	899.65	921.34	910.47	925.00	908.73	917.74	0.99	891.00	926.48
Décembre									
30/12	906.50	922.40	915.15	925.00	915.13	920.08	0.54	890.00	937.48
2011									
Janvier									
31/01	913.55	931.57	925.43	931.36	930.47	928.39	-0.22	905.00	935.00
Février									
28/02	913.81	931.27	913.52	929.65	922.71	921.59	-0.12	905.00	939.00
Mars									
31/03	917.04	926.68	912.74	925.21	921.66	918.98	-0.29	933.00	909.64
Avril									
30/04	920.53	932.82	916.58	930.91	926.64	923.74	-0.31	938.00	910.00

Source : Direction des Opérations Bancaires et des Marchés - BCC.

(1) Cours fin période.

Tableau III.3

VARIATIONS MOYENNES MENSUELLES DES COURS DE CHANGE EN % ⁽¹⁾

Périodes	2003		2004		2005		2006		2006		2007		2008		2009		2010		2011	
	INDICATIF	LIBRE	INDICATIF	LIBRE	INDICATIF	LIBRE	INDICATIF	LIBRE	INDICATIF	LIBRE	INDICATIF	LIBRE	INDICATIF	LIBRE	INDICATIF	LIBRE	INDICATIF	LIBRE	INDICATIF	LIBRE
	USD	USD	USD	USD	USD	USD	USD	USD	USD	USD	USD	USD	USD	USD	USD	USD	USD	USD	USD	USD
Janvier	8,2	9,0	-1,6	-1,9	-4,2	-1,5	-0,4	-0,7	-0,4	-0,7	-6,8	-5,1	-6,0	-8,0	-7,7	-7,3	-1,9	-1,7	-0,1	-0,0
Février	3,7	3,9	-0,8	-1,0	-4,1	-3,0	-0,4	-0,4	-0,4	-0,4	-5,4	-4,2	-4,5	-4,6	-7,5	-7,5	-1,0	-1,0	0,0	0,0
Mars	-2,8	-0,9	-0,9	-0,9	-3,8	-3,4	-0,5	-0,8	-0,5	-0,8	-3,1	-2,6	-3,2	-3,4	-7,0	-7,2	0,0	-0,1	0,0	0,0
Avril	-2,0	-0,1	-0,8	-0,8	-3,6	-3,1	-0,5	-0,5	-0,5	-0,5	-2,0	-1,4	-2,6	-2,6	-5,9	-4,8	-0,2	-0,0	-0,0	-0,0
Mai	-1,7	-0,2	-0,7	-0,8	-2,4	-2,0	-0,8	-0,7	-0,8	-0,7	0,3	0,6	-2,1	-2,0	-3,8	-3,4	-0,1	-0,1		
Juin	-1,8	-0,2	-0,7	1,8	0,7	0,8	-0,7	-0,7	-0,7	-0,7	0,2	0,7	-1,6	-1,8	-2,8	-2,5	0,0	-0,1		
Juillet	-1,6	-0,2	-0,6	-0,6	-1,4	-1,2	-1,0	-0,9	-1,0	-0,9	0,2	0,7	-1,5	-1,5	-3,0	-2,7	0,0	-0,0		
Août	-1,1	0,4	-0,7	-0,8	-0,7	-0,5	-1,1	-1,2	-1,1	-1,2	0,2	0,5	-1,3	-1,3	-3,0	-2,9	0,0	0,0		
septembre	0,8	1,7	-1,4	-1,5	-0,4	-0,2	-1,7	-1,8	-1,7	-1,8	0,1	0,4	-1,3	-1,3	-1,2	-3,0	-0,1	-0,0		
Octobre	0,2	-0,5	-1,1	-1,1	-0,2	-0,1	-2,1	-2,1	-2,1	-2,1	0,0	0,0	-1,3	-1,4	-3,2	-3,0	0,0	-0,0		
Novembre	0,3	0,2	-1,4	-1,5	-0,0	0,1	-1,8	-1,9	-1,8	-1,9	0,0	0,3	-1,4	-1,5	-3,2	-2,9	0,0	-0,0		
Décembre	0,3	-0,1	-1,5	-1,6	0,2	0,4	-1,3	-1,4	-1,3	-1,4	0,0	0,2	-2,0	-2,2	-2,8	2,0	-0,0	-0,0		

(1) Variations calculées par rapport au taux de dépréciation cumulé.

Tableau III.4

COURS DE CHANGE MOYEN INTERBANCAIRE
(en CDF/1 USD)

CDF par devise	2009	2010													2011			
	Moy. Annuelle	Janvier	Février	Mars	Avril	Mai	Juin	Juillet	Août	Septembre	Octobre	Novembre	Décembre	Moyenne annuelle	Janvier	Février	Mars	Avril
1 USD	806,54	909,89	917,97	912,15	897,76	897,33	899,64	900,94	901,31	903,55	907,25	910,65	915,13	906,13	920,15	925,16	920,70	921,60
1 CAD.	711,92	872,30	867,28	888,06	893,48	862,87	867,08	836,99	867,18	874,28	889,83	899,92	914,59	877,82	925,48	932,22	942,95	961,36
1 GBP	1 264,62	1 467,85	1 437,69	1 370,28	1 375,38	1 327,08	1 324,84	1 375,92	1 412,42	1 404,35	1 437,39	1 456,71	1 408,55	1 399,87	1 451,12	1 490,84	1 489,14	1 506,53
1 CHF	745,66	880,85	857,14	852,74	841,56	798,17	795,61	867,57	866,55	900,33	936,89	924,79	962,41	873,72	959,60	988,33	1 001,08	1 024,77
100 JPY	860,23	996,89	1 017,40	1 007,72	959,79	972,56	984,16	1 028,00	1 054,61	1 070,38	1 104,60	1 106,17	111,47	951,15	1 055,50	1 122,46	1 127,51	1 106,32
100 XAF	171,64	198,33	191,64	188,19	183,84	173,28	167,72	175,41	177,50	179,85	191,98	190,30	183,25	183,44	187,21	192,50	196,30	202,65
1 EUR	1 126,64	1 300,96	1 258,03	1 236,42	1 205,89	1 136,62	1 099,73	1 150,82	1 164,33	1 179,63	1 259,32	1 248,27	1 202,05	1 203,51	1 227,99	1 262,69	1 285,21	1 329,47
1 ZAR	97,44	121,69	119,55	122,39	122,19	117,58	117,64	119,49	123,59	126,61	131,11	130,76	137,42	124,17	132,68	128,30	132,85	136,84
1 XDR	1 259,08	1 424,60	1 411,98	1 397,45	1 361,93	1 333,63	1 320,23	1 353,68	1 368,42	1 377,23	1 423,22	1 424,51	1 402,39	1 383,27	1 421,65	1 446,78	1 453,83	1 470,76

Source : Service des Statistiques des Paiements Extérieurs et Balance des Paiements - Direction des Statistiques/BCC.

Tableau III.5

VOLUME DES TRANSACTIONS SUR LE MARCHÉ DES CHANGES

(en millions de USD)

Période	BCC		Banques agréées		Bureau. de Change		Total		Volume total
	Achat	Vente	Achat	Vente	Achat	Vente	Achat	Vente	
2006									
janv-06	-	-	18,84	29,01	1,02	1,15	19,87	30,16	50,03
juin-06	-	-	17,80	26,94	1,23	1,31	19,03	28,25	47,29
déc-06	5,50	-	32,48	42,21	0,86	0,83	38,84	43,05	81,89
Cumul 06	10,40	11,00	308,80	367,94	13,33	13,77	332,53	392,71	725,24
2007									
janv-07	-	-	30,91	32,06	1,03	1,07	31,93	33,13	65,06
févr-07	-	-	31,08	29,89	1,40	1,39	32,48	31,28	63,75
mars-07	-	-	44,87	30,57	0,72	0,74	45,59	31,31	76,89
avr-07	-	-	34,22	36,10	0,78	0,90	35,00	37,00	72,01
mai-07	25,60	-	42,83	56,72	1,05	1,23	69,48	57,95	127,43
juin-07	-	-	41,27	44,67	0,82	0,84	42,09	45,51	87,60
juil-07	9,00	-	50,44	48,60	0,64	0,77	60,07	49,36	109,44
août-07	6,09	-	48,05	48,84	0,66	0,65	54,80	49,50	104,30
sept-07	15,50	-	49,49	62,37	0,71	0,85	65,70	1,56	67,26
oct-07	3,35	-	54,72	59,48	1,90	2,03	59,97	61,51	121,48
nov-07	7,40	-	49,18	52,81	1,27	1,44	57,85	54,25	112,10
déc-07	-	-	56,42	60,67	2,08	2,35	58,49	63,02	121,52
Cumul 07	66,94	-	533,47	562,79	13,04	14,25	613,45	515,38	1 128,83
2008									
janv-08	-	-	57,82	59,91	1,37	1,38	59,19	61,29	120,49
févr-08	-	-	42,12	49,12	0,75	0,82	42,86	49,94	92,80
mars-08	-	-	89,20	80,10	1,26	1,52	90,47	81,62	172,09
avr-08	-	-	55,90	67,05	1,07	1,10	56,98	68,15	125,13
mai-08	-	-	67,63	67,49	0,84	0,89	68,47	68,38	136,85
juin-08	-	-	78,90	93,33	0,72	0,75	79,63	94,08	173,71
juil-08	-	-	89,74	106,71	0,74	0,84	90,48	107,55	198,03
août-08	-	-	91,69	97,07	0,62	0,69	92,31	97,76	190,07
sept-08	-	-	88,35	95,87	0,72	0,71	89,08	96,58	185,66
oct-08	-	-	95,56	97,36	0,62	0,56	96,19	97,92	194,11
nov-08	-	-	87,01	82,89	0,59	0,57	87,60	83,46	171,06
déc-08	-	-	72,52	76,48	0,69	0,76	73,21	77,24	150,44
Cumul 08	-	-	916,46	973,39	10,00	10,59	926,45	983,97	1 910,43
2009									
janv-09	-	10,00	63,33	58,20	0,67	0,61	64,00	68,80	132,80
févr-09	11,00	-	58,59	63,81	0,68	0,57	70,28	64,38	134,66
mars-09	-	-	60,49	62,37	0,55	0,45	61,04	62,83	123,87
avr-09	-	21,16	83,07	75,51	0,67	0,57	83,74	97,24	180,97
mai-09	-	17,70	65,01	60,29	0,56	0,60	65,57	78,58	144,16
juin-09	-	9,54	59,93	65,27	0,49	0,51	60,42	75,31	135,74
juil-09	-	17,00	89,27	95,25	0,29	0,33	89,56	112,58	202,13
août-09	-	10,00	70,79	74,29	0,22	0,22	71,01	84,50	155,51
sept-09	-	27,00	88,83	82,91	0,38	0,42	89,21	110,33	199,54
oct-09	-	-	60,50	81,13	0,30	0,33	60,80	81,46	142,26
nov-09	-	-	65,70	67,35	0,36	0,38	66,06	67,73	133,79
déc-09	-	12,25	85,54	81,04	0,47	0,57	86,01	93,86	179,87
Cumul 09	11,00	124,65	851,04	867,41	5,65	5,54	867,70	997,60	1 865,30
2010									
janv-10	-	10,00	75,44	73,99	0,28	0,25	75,72	84,24	159,96
févr-10	-	-	65,94	81,13	0,54	0,57	66,48	81,70	148,18
mars-10	-	-	105,21	89,83	0,60	0,62	105,81	90,45	196,26
avr-10	-	-	101,04	104,88	0,69	0,68	101,73	105,56	207,29
mai-10	-	-	101,27	110,71	0,52	0,50	101,79	111,21	213,00
juin-10	-	-	73,30	90,76	0,45	0,40	73,75	91,16	164,91
juil-10	-	-	79,49	85,72	0,36	0,39	79,85	86,12	165,97
août-10	-	-	76,12	81,06	0,37	0,37	76,49	81,44	157,92
sept-10	-	-	93,39	91,47	0,41	0,40	93,79	91,88	185,67
oct-10	-	-	71,99	72,08	0,31	0,20	72,31	72,28	144,59
nov-10	-	-	91,58	90,95	0,49	0,51	92,08	91,46	183,54
déc-10	-	-	104,77	121,60	0,56	0,68	105,33	122,28	227,61
Cumul 10	0,00	10,00	1039,55	1094,18	5,58	5,58	1045,13	1109,76	2154,89
2011									
janv-11	-	49,90	122,55	117,91	0,54	0,66	123,09	168,47	291,56
févr-11	-	-	80,58	79,66	0,51	0,63	81,09	80,29	161,38
mars-11	25,00	-	110,19	113,24	0,81	0,98	136,00	114,21	250,21
avr-11	24,15	-	97,82	98,29	0,58	0,76	122,55	99,04	221,59
Cumul 11	49,15	49,90	411,14	409,09	2,44	3,03	462,73	462,02	924,74

Source : Direction des Opérations Bancaires et des Marchés et Direction des Statistiques - BCC.

III.6. EXECUTION DU BUDGET EN DEVISES

	CUMUL 2009	janv-10	juin-10	août-10	sept-10	oct-10	nov-10	déc-10	CUMUL	janv-11	févr-11	mars-11	avr-11
I. RECETTES	1 759 763 228	55 675 196	104 739 002	75 519 388	57 699 523	80 510 911	97 516 377	114612342	1 201 940891	56 973 801	138 119 361	189 158 263	93 613 147
<i>A. Recettes d'exploitation</i>	<i>15 547 902</i>	<i>1 029 804</i>	<i>2 162 580</i>	<i>2 893 328</i>	<i>1 357 993</i>	<i>1 849 109</i>	<i>2 454 378</i>	<i>1 524974</i>	<i>22 904 140</i>	<i>2 321 890</i>	<i>2 770 436</i>	<i>12 227 386</i>	<i>2 604 684</i>
1. Intérêts sur placements	700 649	7 495	30 464	427 653	47 830	64 685	500 942	47 975	1 979 586	62 426	59 326	94 705	141 951
2. Intérêts créditeurs FMI	-	-	-	-	-	-	-	-	-	-	503 309	-	-
3. Redevance de Contrôle de Change	11 961 004	992 251	2 078 622	2434 264	1 291 248	1 641 002	1 878 643	1 429 024	20 356 207	2 179 827	2118 564	2070 155	2389 547
4. Autres recettes d'exploitation	2 886 249	30 058	53 494	31 411	18 915	143 422	74 793	47 975	568 347	79 637	89 238	10062 526	73 186
<i>B. Opérations de change</i>	<i>804 059 289</i>	<i>54 645 392</i>	<i>102 576 422</i>	<i>72 626 060</i>	<i>56 341 530</i>	<i>78 661 802</i>	<i>95 061 999</i>	<i>113 087368</i>	<i>1 105 203 849</i>	<i>54 651 911</i>	<i>57 587 966</i>	<i>176 930 877</i>	<i>91 008 463</i>
1. Rachats recettes fiscales et non fisc.	586 710 150	48 290 158	62 776 422	50 056 060	45 546 530	78 661 802	95 061 999	66 444019	757 196 529	54 651 911	47 587 966	122 690 234	67 856 793
- rachats recettes pétrolières	177 343 815	36 038 812	23 881 275	26315 773	22854 474	18241 777	22128 991	20 025 306	302 159 413	34 399 375	33321 852	69005 951	34213 983
- rachats recettes minières	135 066 250	9 079 601	37 141 188	14981 773	19867 969	13576 364	18463 178	43 376 270	319 076 103	18 872 495	12572 448	37792 700	26629 677
- Pas de porte chinois	125 000 000	-	-	-	-	25000 000	30000 000	-	55 000 000	-	-	-	-
- Pas de porte minier	-	-	-	-	-	-	-	-	-	-	-	-	-
- Autres	149 300 085	3 171 745	1 753 959	8758 514	2 824 087	21843 661	24469 830	3 042 443	80 961 013	1 380 041	1693 666	15891 583	7013 133
2. Rachats Financements extérieurs	202 349 138	6 355 234	-	-	-	-	-	46 643 349	145 976 820	-	-	27690 643	-
- IDA	101 383 338	6 355 234	-	-	-	-	-	-	33 867 557	-	-	-	-
- BAD	100 965 800	-	-	-	-	-	-	-	-	-	-	-	-
- UE	-	-	-	-	-	-	-	46 643 349	112 109 263	-	-	27690 643	-
3. Achats interbancaires(Adjudications)	15 000 000	-	39 800 000	22570 000	10795 000	-	-	-	187 030 500	-	10000 000	26550 000	23151 670
4. Swap (Achats)	-	-	-	-	-	-	-	-	15 000 000	-	-	-	-
<i>C. FPCE/FRPC</i>	<i>940 156 037</i>	<i>-</i>	<i>-</i>	<i>-</i>	<i>-</i>	<i>-</i>	<i>-</i>	<i>-</i>	<i>73 832 902</i>	<i>-</i>	<i>77760 959</i>	<i>-</i>	<i>-</i>
II. DEPENSES	837 677 033	69 549 960	66 154 005	54 968 887	46 320 792	81 240 997	69 471 467	51 879679	847 711 718	116 108 198	81 310 354	91 109 212	82 704 378
<i>A. Dépenses du Trésor</i>	<i>508 908 574</i>	<i>47 707 411</i>	<i>17 971 852</i>	<i>51 444 452</i>	<i>41 500 587</i>	<i>61 543 560</i>	<i>57 379 491</i>	<i>43 182838</i>	<i>670 035 531</i>	<i>61 855 567</i>	<i>73 836 779</i>	<i>64 880 681</i>	<i>74 939 558</i>
1. Service de la dette extérieure	64 457 398	7 662 900	6 252 362	1628 362	5 721 059	5 688 016	5 810 230	2 259 113	98 321 769	11 249 651	-	1799 134	6025 289
2. Paiements diverses créances	137 379 127	12 101 919	3 494 810	16 684 342	14 261 091	13 491 693	16 367 276	12967412	170 025263	11 589 012	11 552 875	11 516 740	8 916 698
- Créance Rawbank (MIBA)	-	-	-	-	-	-	-	-	-	-	-	-	-
- Créance Rawbank(Office des Routes)	1 993 465	-	-	-	-	-	-	-	691 035	-	-	-	-
- Créance Demimpex (Miba)	-	-	-	-	-	-	-	-	-	-	-	-	-
- Créance Demimpex (Min Déf)	5 788 794	339 646	-	-	-	-	-	-	3 441 015	-	-	-	-
- Créance Demimpex (Office des Routes)	12 267 638	1 726 703	685 078	679 120	676 141	673 162	670 183	667 204	8 538 753	664 225	661 246	658 268	655 289
- Créance Demimpex (Office des Routes)(2)	-	-	-	-	-	-	-	-	-	-	-	-	3333 333
- Créance Demimpex (Ministère d'agriculture)	19 877 681	3 998 941	-	3534 607	3 519 629	3 504 650	3 489 672	3 474 693	43 044 384	3 459 715	3444 736	3429 757	1774 173
- Créance Demimpex (équipements voiries)	-	-	-	-	-	3 715 000	3 715 000	3 715 000	11 145 000	3 715 000	3715 000	3715 000	487 392
- Projet Wafs (Mini. Des PTT)	-	-	-	-	-	-	-	-	5 944 150	-	-	-	-
- Arrivés DPX/ATC	-	-	819 004	745 196	-	-	-	-	4 907 789	-	-	-	-
- Créance EMAXON (MIBA)	8 555 558	777 778	-	-	-	-	-	-	777778	-	-	-	-
- Créance Demimpex (Présidence/Primature)	4 156 350	-	-	-	-	-	-	-	0	-	-	-	-

	CUMUL 2009	janv-10	juin-10	août-10	sept-10	oct-10	nov-10	déc-10	CUMUL	janv-11	févr-11	mars-11	avr-11
- Créance EMAXON MINFIN	25 000 000	-	-	-	-	-	-	-	0	-	-	-	-
-Banque Congolaise	23 529 970	-	-	-	-	-	4 705 992	-	4 705 992	-	-	-	-
- Créance Demimpex (HMIE)	20 499 222	2 475 066	-	2924 297	2 906 119	2 887 940	2 869 762	2 851 583	33 696 234	2 833 405	2815 226	2797 048	1749 844
- CTC	11 710 449	2 000 000	-	-	-	-	-	-	5 000 000	-	-	-	-
- AUFS	-	-	-	-	-	-	-	-	0	-	-	-	-
- TELECONSULT	-	-	1 324 327	-	-	1 794 274	-	1 342 265	4 460 866	-	-	-	-
- KIT ELECTORAL C.E.I.	-	-	-	7884 455	6 242 535	-	-	-	34 032 339	-	-	-	-
- TMB	-	-	-	916 667	916 667	916 667	916 667	916 667	5 500 002	916 667	916 667	916 667	916 667
- Pangun Holding Corporation	4 000 000	-	-	-	-	-	-	-	-	-	-	-	-
- Autres créances (105 Patrols)	-	783 785	666 401	-	-	-	-	-	4 139 926	-	-	-	-
3. Fonctionnement	307 072 049	27 942 592	8 224 680	33 131 748	21 518 437	42 363 851	35 201 985	27 956 313	401 688 499	39 016 904	62 283 904	51 564 807	59 997 571
- Représentation diplomatiques	9 718 655	-	-	2764833	771 618	650 654	321 321	1 565 317	9 760 741	260 500	2434472	902 298	660 931
- Fournisseurs étrangers	125 067 014	10572 815	1 600 000	11875369	7 787 874	16828 570	11367760	5 116 477	157 024 520	4 374 758	34945177	6 084 704	26 881 200
- Fournisseurs locaux	-	-	-	-	-	-	-	-	-	1 150 000	-	-	-
- Autres Fournisseurs (60 milds et 50 % HIPC)	85 593 183	-	-	-	-	-	-	-	-	-	-	3 000 000	3 000 000
- Institutions	85 593 183	9351 570	4 091 696	11822382	7 737 455	6 991 302	13411538	11 399 058	127 360 563	26 757 363	12924453	10 785 180	11 103 953
- CENI	18 703 548	-	-	-	-	-	-	-	-	-	-	14 693 885	10 600 000
- Parlementaires	16 649 765	-	-	-	-	-	-	-	-	-	6412474	8 852 243	300 000
- Armée	47 679 882	4843 800	2 301 225	-	-	8 018 631	903 000	2 644 000	46 333 116	1 398 675	1496769	700 000	1 130 670
- Missions et Soins de santé	18 703 548	674 407	81 759	4324779	4 719 318	4 544 893	6609 585	4 891 034	39 761 935	3 375 656	3414464	5 940 853	6 310 817
- Diverses Contributions de la RDC	16 649 765	2500 000	150 000	2344385	502 172	296 834	2588 781	2 240 427	11 764 279	1 699 952	656095	555 644	10 000
- Autres	3 660 002	-	-	-	-	5 032 967	-	100 000	9 683 345	-	-	50 000	-
B. Dépenses de la BCC	328 768 459	21 842 549	48 182 153	3 524 435	4 820 205	19 697 437	12 091 976	8 696 841	177 676 187	54 252 631	7 473 575	26 228 531	7 764 820
1. Remboursement créances	131 222 562	8 813 658	40 534 452	462 897	515 056	524 174	514 393	516 947	56 819 025	529 147	532 700	538 437	551 206
- BEAC	5 681 036	478 292	453 313	462 897	515 056	524 174	514 393	516 947	5 776 035	529 147	532700	538 437	551 206
- FMI	125 541 526	8335 366	40 081 139	-	-	-	-	-	51 042 990	-	-	-	-
2. Frais financiers	15 098 406	652 021	589 155	1 217 987	711 301	634 453	1 880 772	790 764	12 326 863	1 143 522	1 531 394	1 101 509	601 929
-Intérêts débiteur BEAC	1 178 094	71 469	67 736	69 168	29 187	27 852	24 885	22 975	658 589	21 646	19907	18 230	16 731
- Intérêts débiteurs et autres charges/FMI	8 803 944	-	82 498	528 933	-	-	588 424	-	2 151 597	-	727978	-	-
- Commissions sur paiements	5 116 368	580 552	438 921	619 886	682 114	606 601	1267 463	767 789	9 516 677	1 121 876	783509	1 083 279	585 198
3. Fonctionnement	53 365 685	2 076 478	6 621 288	1 843 551	3 302 866	2 690 190	9 537 561	6 796 425	64 286 343	2 675 365	4 989 847	24 562 117	6 318 780
- Fournisseurs étrangers	3 450 542	484 198	250 330	312 286	892 426	1 054 749	156 903	746 944	5 960 219	651 026	199693	260 800	350 821
- Fournisseurs locaux	182 395	-	-	-	-	-	-	-	-	-	-	-	-
- Missions et Soins de santé	2 143 803	204 171	300 172	225 660	348 721	386 506	381 526	342 910	3 608 800	167 579	199709	437 596	350 403
- HDM	26 390 122	351 789	5 025 331	-	444 753	108 308	214 438	-	26 761 118	-	1889368	2 596 940	3 434 237
- Frais d'administration et de gestion	10 060 029	958 645	977 993	1234747	1 545 472	1 063 550	578 500	2 345 071	14 924 662	1 777 551	1850432	699 383	1 418 428
- Bureau de représentation	795 451	77 675	67 462	70 858	71 494	77 077	74 938	-	804 284	73 951	74922	76 149	79 351
- Liquidation Banque congolaise	325 600	-	-	-	-	-	-	-	-	-	565 723	20 491 249	-

	CUMUL 2009	janv-10	juin-10	août-10	sept-10	oct-10	nov-10	déc-10	CUMUL	janv-11	févr-11	mars-11	avr-11
- Autres	10 343 343	-	-	-	-	-	8131 256	3 361 500	12 227 260	5 258	210 000	-	685 540
4. Investissements	4 428 806	300 392	437 258	-	290 982	848 620	159 250	592 705	4 243 956	4 57	419 634	26 468	292 905
<i>a. Investissements de modernisation</i>	2 716 544	300 392	129 733	-	290 982	342 655	159 250	592 705	3 181 443	4 597	419 634	26 468	292 905
- logiciel de comptabilité	325 600	-	-	-	-	-	-	-	-	-	-	-	-
- logiciel salle des marchés	277 410	179 053	-	-	-	-	-	-	179 053	4 597	183 109	-	-
- V.Sat	1 877 698	121 339	113 379	-	225 898	292 905	-	292 905	2 084 094	-	-	-	292 905
-Système National des paiements et Réglementation	-	-	-	-	-	-	-	-	-	-	-	-	-
- Modernisation de la Direction de la Trésorerie	64 248	-	2 231	-	65 084	-	159 250	299 800	642 333	-	115 000	-	-
- ISA/IFRS	171 588	-	14 123	-	-	49 750	-	-	275 963	-	121 525	26 468	-
-Contrôle des accès (Direction des ressources Humaines)	-	-	-	-	-	-	-	-	-	-	-	-	-
<i>b. Investissements courants</i>	1 712 262	-	307 525	-	-	505 965	-	-	1 062 513	-	-	-	-
-Electricité Siege	-	-	-	-	-	-	-	-	-	-	-	-	-
- Matériels informatiques	1 712 262	-	307 525	-	-	462 265	-	-	1 001 301	-	-	-	-
- Matériels roulants	-	-	-	-	-	43 700	-	-	43 700	-	-	-	-
-Equipements et Matériels d'impression	-	-	-	-	-	-	-	-	-	-	-	-	-
- Equipements et matériels techniques	-	-	-	-	-	-	-	-	-	-	-	-	-
-Equipements et Matériels médicaux	-	-	-	-	-	-	-	-	-	-	-	-	-
-Matériels et mobiliers de bureau	-	-	-	-	-	-	-	-	17 512	-	-	-	-
5. Ventes interbancaires	124 653 000	10000 000	-	-	-	-	-	-	25 000 000	49 900 000	-	-	-
6. Swap (remboursements)	-	-	-	-	-	15000 000	-	-	15 000 000	-	-	-	-
III. BALANCE	922 086 195	-13 874 764	38 584 997	20 550 502	11 378 733	-730 085	28 044 911	62 732 664	354 229 180	-59 134 396	56 809 007	98 049 052	10 908 770
Stock final		988 905 919	1 154 609 120	1 255 583 644	1 266 962 377	1 266 232 290	1 294 277 200	1 361 584 556		1 237 838 739	1 294 816 924	1 392 865 976	1 403 774 745

Source : BCC - Direction des Opérations Bancaires et des Marchés.

Tableau III.7

POSITION NETTE DE CHANGE DES BANQUES CREATRICES DE MONNAIE (1)
(en milliers de USD)

	2009 (p)	2010												2011		
	Année	Janvier (p)	Février(p)	Mars(p)	Avril(p)	Mai(p)	Juin(p)	Juillet(p)	Août(p)	Septembre(p)	Octobre(p)	Novembre(p)	Décembre(p)	Janvier (p)	Février(p)	Mars(p)
1. Position nette en début période (a)	8 355	23 262	33 534	33 927	20 575	6 398	18 489	64	8 673	-2 365	-2 269	-4 044	-7 739	-11 512	-8 008	3 861
2. Différence des cours	7 291	9 308	5 098	5 379	3 274	-1 498	2 360	-4 079	-13 134	-2 401	10 535	-11 197	2 548	-1 195	8 061	451
3. Position nette en début période (b)	15 646	32 570	38 632	39 306	23 849	4 900	20 849	-4 015	-4 461	-4 766	8 266	-15 241	-5 191	-12 707	52	4 132
4. Recettes	3 706 082	245 008	341 710	471 123	355 416	405 206	333 350	355 232	384 237	387 763	339 503	348 032	399 329	490 415	310 354	143 117
- Exportations	443 533	44 779	54 520	49 893	31 381	33 620	29 900	55 499	45 383	54 691	54 091	45 965	47 630	56 311	34 282	5 174
- Invisibles	3 262 549	200 229	287 190	421 230	324 035	371 586	303 450	299 733	338 854	333 072	285 412	302 067	351 699	434 104	276 072	137 943
5. Dépenses	3 112 484	254 492	303 047	384 142	278 315	277 594	379 857	340 886	358 224	406 854	368 100	337 815	374 704	230 968	277 811	227 277
- Importations	1 505 349	98 565	97 265	142 510	89 328	109 681	147 355	139 401	144 981	173 784	162 363	134 784	178 881	86 078	118 439	83 603
- Invisibles	1 607 135	155 927	205 782	241 632	188 987	167 913	232 502	201 485	213 243	233 070	205 737	203 031	195 823	144 890	159 372	143 674
6. Solde (4-5)	593 598	-9 484	38 663	86 981	77 101	127 612	-46 507	14 346	26 013	-19 091	-28 597	10 217	24 625	259 447	32 543	-84 160
7. Solde des moyens de couverture	-585 982	10 448	-43 368	-105 712	-94 552	-114 023	25 722	-1 658	-23 917	21 588	16 287	-2 715	-30 946	-254 750	-28 914	85 588
8. Position nette à fin période (3+6+7)	23 262	33 534	33 927	20 575	6 398	18 489	64	8 673	-2 365	-2 269	-4 044	-7 739	-11 512	-8 010	3 681	5 560

Source : Direction des Opérations Bancaires et des Marchés - BCC.

(1) Au cours du dernier jour de la période.

(a) Cours initial.

(b) Cours actuel.

(p) : provisoire

Tableau III.8

EVOLUTION DES COURS MOYENS DES MATIERES PREMIERES D'ORIGINE MINERALE

Produits et marchés	Cotations	Moyenne 2009	2010								Moyenne annuelle	2011			
			Janvier	Juin	Juillet	Août	Septembre	Octobre	Novembre	Décembre		Janvier	Février	Mars	Avril
- Cuivre (LME)	\$/tm	5 155,23	7 380,90	6 564,66	6 675,45	7 277,27	7 696,89	8 287,19	8 443,11	9 183,46	7 540,70	9 564,98	9 866,78	9 529,57	9 474.10
- Zinc (LME)	\$/tm	1 655,10	2 442,69	1 744,41	1 843,52	2 042,14	2 151,09	2 370,57	2 290,45	2 278,98	2 162,72	2 375,52	2 464,28	2 347,78	2 360.71
- Cobalt (Londres)	\$/lb	17,59	22,35	20,22	19,86	19,13	21,74	21,20	19,40	17,47	20,83	18,73	20,00	19,00	17.96
- Diamant Congo (CEEC)	\$/carat	13,68	16,04	20,56	17,34	-	35,39	11,77	14,31	13,85	18,36
- Coltan (Londres)	\$/lb	39,56	36,48	53,64	64,23	71,02	74,93	79,29	88,09	98,35	61,82	105,00	108,50	115,00	117.62
- Or (New York)	\$/o.t	968,84	1 117,21	1 233,28	1 193,36	1 217,73	1 272,70	1 344,36	1 369,24	1 392,13	1 225,22	1 359,13	1 375,15	1 423,22	1 484.35
- Argent (New York)	cts/o.t	1 466,01	1 772,27	1 846,50	1 787,12	1 843,49	2 057,35	2 340,29	2 658,30	2 935,51	2 014,62	2 836,88	3 104,21	3 586,73	4 274.55
- Pétrole :															
- Brent (Londres)	\$/baril	62,49	77,18	75,55	75,20	77,10	78,19	83,53	86,17	92,14	80,22	96,20	104,27	114,67	123.10
- WTI (New York)	\$/baril	61,73	78,50	75,33	76,02	76,63	75,35	82,03	84,36	89,26	79,51	89,62	89,91	102,99	110,03

Source : Bourse -Les Echos.

Pour mémoire : Once troy (o.t) = 31,103 g et lb = 0,453 kg.

Tableau III.8. bis

EVOLUTION DES COURS MOYENS DES MATIERES PREMIERES D'ORIGINE AGRICOLE

Produits et marchés	Cotations	Moyenne 2009	2010								Moyenne annuelle	2011			
			Janvier	Juin	Juillet	Août	Septembre	Octobre	Novembre	Décembre		Janvier	Février	Mars	Avril
- Huile de palme (Kuala Lumpur) ⁽¹⁾	Riggints/tm	2 267,80	2 483,00	2 498,18	2 848,18	2 726,82	2 749,73	2 851,10	3 294,59	3 666,48	2 783,79	3 590,95	3 819,65	3 468,52	3 387.38
- Café Arabica (New York)	Cts/lb	125,49	140,33	150,19	163,31	173,27	186,36	188,11	205,27	220,73	163,32	235,95	259,40	272,78	281.55
- Café Robusta (Londres)	\$/tm	1 541,36	1 327,52	1 507,91	1 697,14	1 692,55	1 644,41	1 727,05	1 893,41	1 938,09	1 549,57	1 992,58	2 260,40	2 451,17	2 337.48
- Caoutchouc (Singapour)	Cts/kg	190,88	308,57	358,26	329,59	331,83	353,20	392,65	430,60	474,64	366,38	547,57	618,95	544,15	586.75
- Cacao (New York)	\$/tm	2 801,20	3 343,81	2 964,77	2 970,18	2 872,91	2 723,91	2 817,67	2 790,00	2 974,61	2 928,03	3 068,52	3 450,80	3 384,22	3 104.81
- Coton (New York)	Cts/lb	56,97	72,17	81,30	80,00	86,67	96,25	113,02	132,13	143,88	93,66	150,51	185,82	193,98	192.27
- Bois (Chigago) ⁽²⁾	\$/bdft	181,24	338,78	202,83	203,37	207,72	222,34	238,04	261,06	283,12	254,73	306,38	304,39	301,78	251.47

Source : Bourse -Les Echos.

(1) - Riggints monnaie de Kwala Lumpur : 25 riggints = 5 euros.

(2) - Bdft (Board foot) : 1 bdft = 2,35973722 liters

Tableau III.9

EVOLUTION DES VALEURS A L'EXPORTATION DE DIAMANT
(en milliers de USD)

Périodes	2003		2004		2005		2006		2007		2008 ^(*)		2009	2010	2011
	DIAMANT		DIAMANT		DIAMANT		DIAMANT		DIAMANT		DIAMANT		DIAMANT	DIAMANT	DIAMANT
	C.A.	INDUSTRIEL ⁽¹⁾	C.A.	INDUSTRIEL ⁽¹⁾	C.A.	INDUSTRIEL ⁽¹⁾	C.A.	INDUSTRIEL ⁽¹⁾	COMPTOIRS	INDUSTRIEL ⁽¹⁾	C.A.	INDUSTRIEL ⁽¹⁾	COMPTOIRS AGR.	COMPTOIRS AGR.	COMPTOIRS AGR.
Janvier	42 411,30	9 808,26	40 227,30	8 523,30	54 178,88	4 102,20	55 104,59	38,22	19 547,86	24 988,09	54 718,40	424,2	8 320,68	19 547,86	...
Février	40 470,45	9 272,60	40 964,40	10 075,40	53 670,28	8 429,41	47 078,63	23,92	26 507,02	14 633,89	53 524,45	-	9 439,86	26 507,02	...
Mars	41 066,40	9 123,70	49 434,70	9 299,40	56 934,42	10 647,74	48 328,87	6 693,68	26 126,90	16 997,09	50 933,90	8 210,0	12 320,50	26 126,90	...
Avril	34 032,70	1 025,70	44 614,40	9 722,10	57 697,68	7 866,97	49 796,32	-	17 670,52	15 538,20	52 013,2	541,6	15 650,13	23 461,99	...
Mai	36 775,10	11 543,00	44 723,80	8 847,60	65 822,14	113,16	55 570,86	-	31 003,04	15 753,43	54 500,6	651,2	21 153,78	31 003,04	...
Juin	34 790,70	13 530,40	49 848,60	9 711,80	78 542,22	10 989,03	63 718,84	7 621,33	23 557,02	16 561,65	-	-	24 401,31	24 481,13	...
Juillet	48 790,00	13 413,20	72 192,00	9 381,70	69 258,65	9 118,22	53 625,61	-	40 728,94	17 688,64	66 517,50	8 435,3	23 296,39	40 728,94	...
Août	45 013,20	12 293,80	64 524,90	11 386,40	82 203,68	9 069,48	49 070,65	-	...	17 909,54	46 755,2	234,9	22 245,20	-	...
Septembre	56 793,30	11 262,20	49 501,70	8 391,20	91 592,52	8 791,14	66 925,68	-	...	20 167,05	32 528,2	-	33 310,10	14 784,06	...
Octobre	0,00	0,00	57 001,08	8 297,50	66 776,00	-	57 807,78	-	...	19 777,77	27 514,1	-	27 925,73	27 799,05	...
Novembre	48 626,62	8 833,53	51 879,44	9 953,39	61 648,70	88,30	48 310,40	-	...	16 293,07	12 682,8	-	24 345,49	25 167,80	...
Décembre	46 506,43	9 058,83	51 744,97	7 239,25	55 482,65	88,37	46 803,21	82,26	...	15 106,75	10 207,1	-	26 428,34	22 809,94	...
TOTAL	475 276,20	109 165,22	616 657,30	110 829,04	793 807,83	69 304,01	642 141,44	14 459,4	185 141,31	211 415,17	461 895,46	18 497,11	248 837,51	282 417,73	

Sources : - Rapport du Centre d'Evaluation, d'Expertise et de Certification des Substances Minérales Précieuses et Semi-précieuses (C.E.E.C.) à partir de 2002.
- Ministère des Mines.

(1) Il s'agit de la production industrielle exportée par la MIBA et la SENGAMINES.

Tableau III. 10

SERVICE DE LA DETTE EXTERIEURE PAR GROUPES DES CREANCIERS AU 29 AVRIL 2011^(*)
(en milliers de USD)

CREANCIERS	Service prévu	Service effectué	Ecart	Taux d'exécution
INSTITUTIONS MULTILATERALES	16 092.0	16 299.3	207.3	101.3
CLUB DE LONDRES	-	-	-	-
CLUB DE KINSHASA	40 290.0	7 728.3	-32 561.7	19.2
CLUB DE PARIS	-	-	-	-
Total	56 382.0	24 027.6	-32 354.4	42.6

Sources : Direction Générale de la Dette Publique (DGDP) et Banque Centrale du Congo.
Direction des Statistiques).

Tableau III. 11

EXECUTION MENSUELLE DU SERVICE DE LA DETTE PAR GROUPES DES CREANCIERS
(en USD)

CREANCIERS	2009	2010							2011				
	Cumul	Janvier	Juin	Septembre	Octobre	Novembre	Décembre	Cumul	Janvier	Février	Mars	Avril	Cumul
Institutions multilatérales	192 734 967,9	16 118 151,6	42 694 522,3	1 886 938,4	2 288 799,3	1 642 176,8	1 057 929,8	100 972 790,4	11 800 444,0	1 280 585,0	556 667,0	2 661 625,0	16 299 320,9
dont : - FMI	134 345 470,4	8 335 366,0	40 163 637,0	-	-	588 424,0	-	51 092 349,0	-	727 978,0	-	-	727 978,0
- BEAC	6 859 129,6	549 761,0	521 049,1	544 243,0	552 026,0	539 278,0	539 922,0	8 536 862,3	550 793,0	552 607,0	556 667,0	567 937,0	2 228 004,0
Club de Londres	-	-	-	-	-	-	-	-	-	-	-	-	-
Club de Kinshasa	15 313 345,6	429 875,4	-	4 378 361,6	3 841 175,0	5 448 510,7	1 872 405,5	22 058 790,3	-	-	1 799 134,0	5 929 146,5	7 728 280,4
Club de Paris	-	-	4 242 526,0	-	-	-	-	33 533 040,1	-	-	-	-	-
Total	208 048 313,5	16 548 027,0	46 937 048,3	6 265 300,0	6 129 974,3	7 090 687,5	2 930 335,3	156 564 620,7	11 800 444,0	1 280 585,0	2 355 801,0	8 590 771,4	24 027 601,4

Source : BCC - Direction des Opérations Bancaires et des Marchés.

Tableau III. 12

EVOLUTION MENSUELLE DES RESERVES DE CHANGE
(en millions de USD)

	2008	2009	2010												2011			
		décembre	janvier	février	mars	avril	mai	juin	juillet	août	septembre	octobre	novembre	décembre	janvier	février	mars	avril
Réserves brutes	88,89	1 010,78	1 012,17	964,21	1 042,53	1 092,29	1 057,69	1 095,85	1 185,31	1 197,75	1 215,08	1 237,32	1 193,93	1 332,72	1 283,39	1 322,43	1 454,73	1 457,21
Réserves internationales	78,55	1 002,79	1 000,28	957,52	1 019,41	1 069,78	1 046,00	1 081,86	1 171,51	1 182,81	1 199,86	1 212,48	1 172,79	1 296,97	1 252,75	1 270,51	1 395,70	1 449,21
Réserves en mois d'importations	0,11	1,81	1,41	1,35	1,44	1,47	1,44	1,49	1,61	1,63	1,65	1,67	1,61	1,78	1,72	1,75	1,82	1,89
Réserves en semaines d'importations	0,47	7,85	6,11	5,85	6,23	6,37	6,23	6,44	6,98	7,05	7,15	7,22	6,99	7,73	7,46	7,57	7,90	8,20

Source : BCC - Direction des Opérations Bancaires et des Marchés

Aperçu Graphique

Graphique III.1 Evolution des cours de change mensuels indicatif et libre

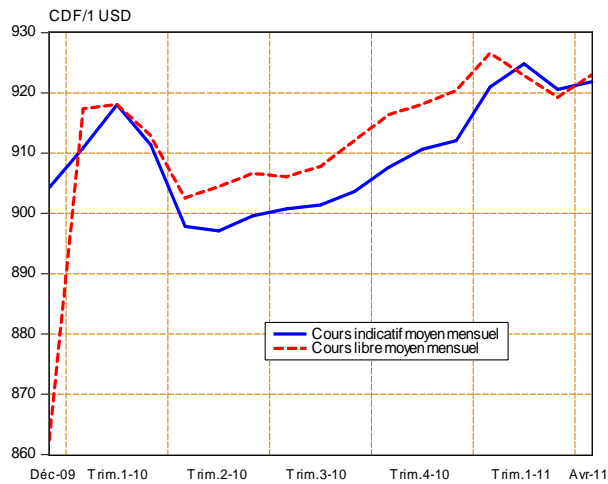

Graphique III.2 Ecart mensuel en % entre le cours indicatif et le cours libre

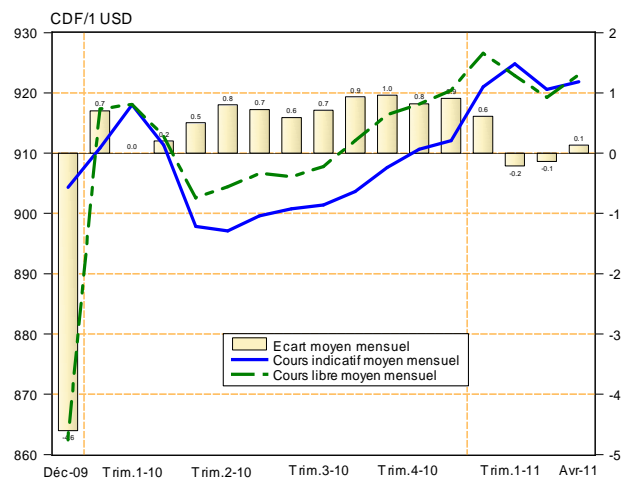

Graphique III.3 Evolution des transactions mensuelles sur le Marché des changes

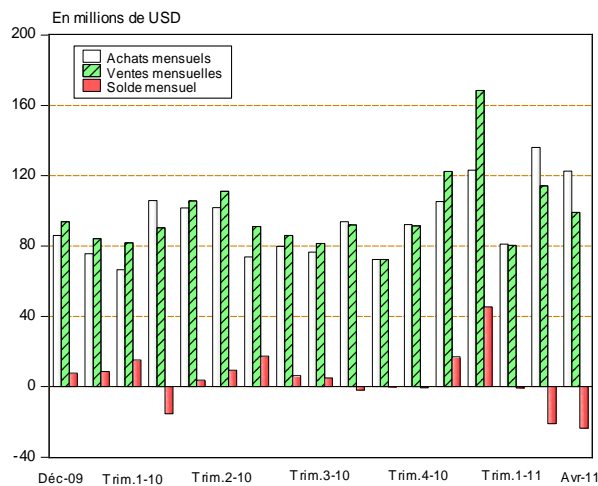

Graphique III.4 Volume total des transactions mensuelles sur le Marché des Changes

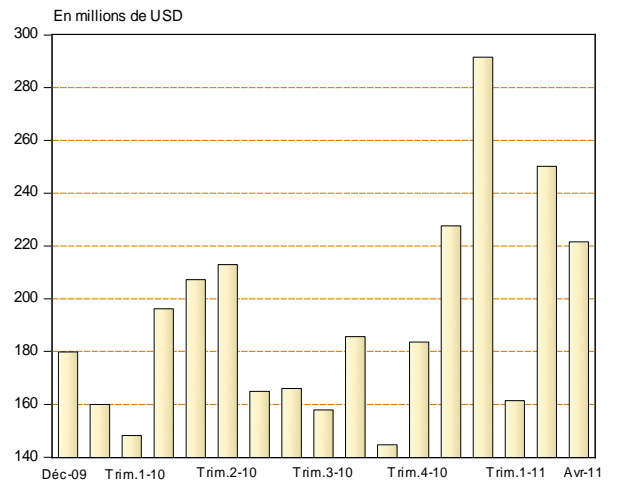

Graphique III.5 Evolution mensuelle du Solde du Budget en devises

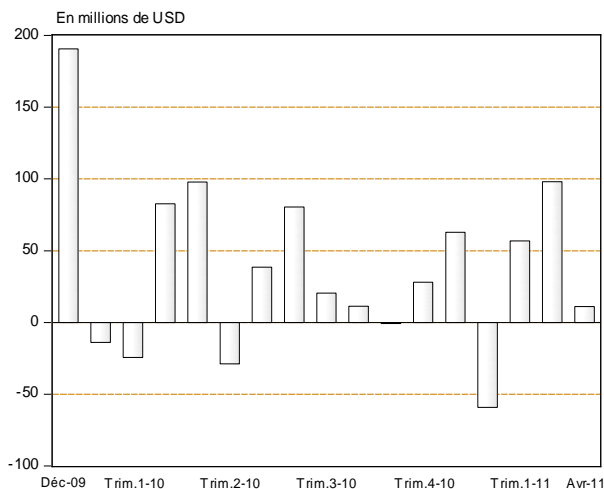

Graphique III.6 Evolution mensuelle des Réserves internationales

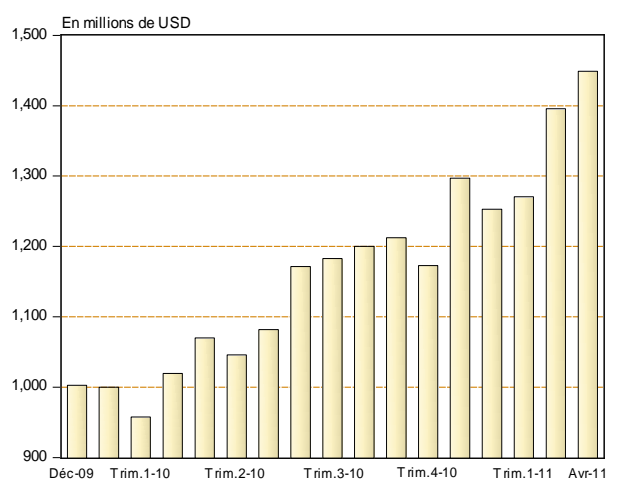

Source : Direction des Statistiques sur base des données communiquées par la Direction des Opérations Bancaires et des Marchés-BCC.

Graphique III.7 Evolution des cours moyens du Cuivre et du Zinc sur le Marché de Londres

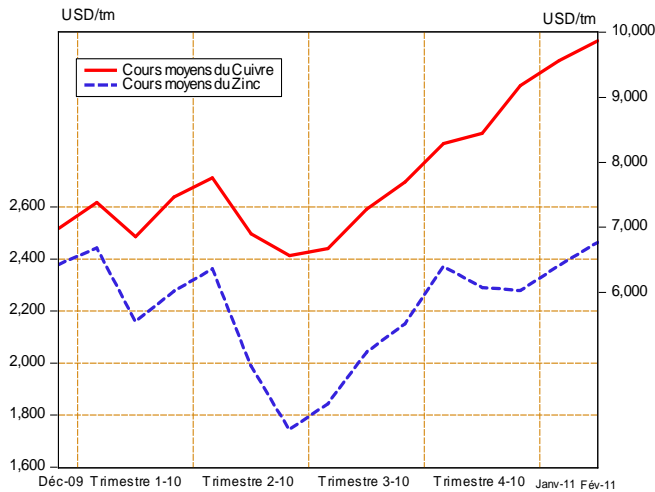

Graphique III.8 Evolution des cours du Cobalt et du Coltan sur le Marché des Londres

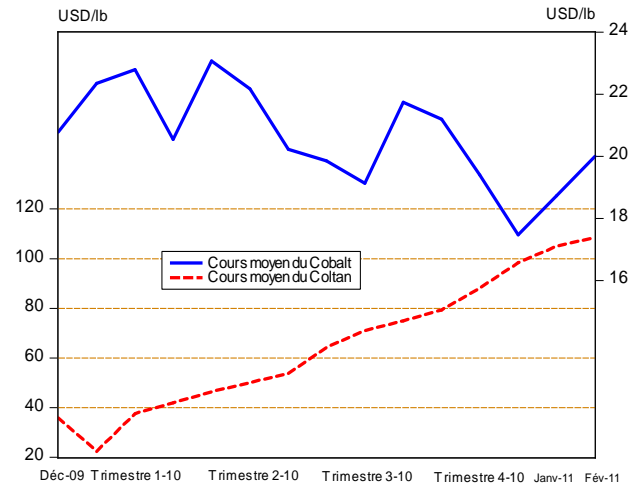

Graphique III.9 Evolution mensuelle des cours de l'Or et de l'Argent sur le Marché de New York

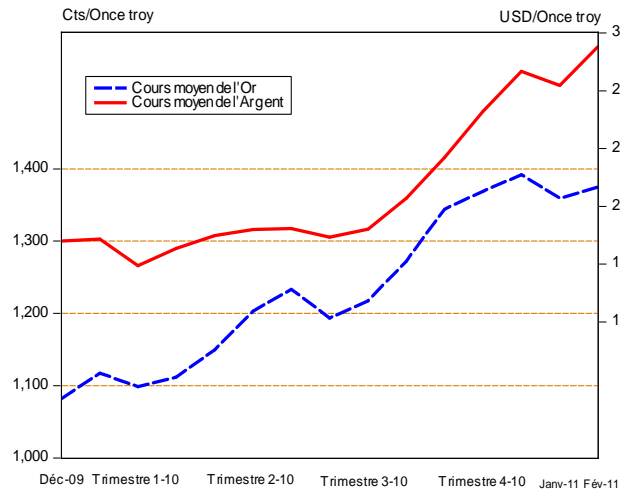

Graphique III.10 Evolution mensuelle du Cours du Pétrole Brut

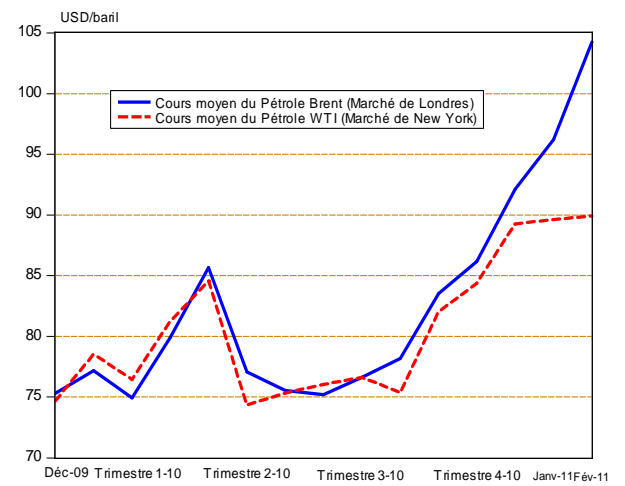

Graphique III. Evolution mensuelle des cours du Café et du Cacao

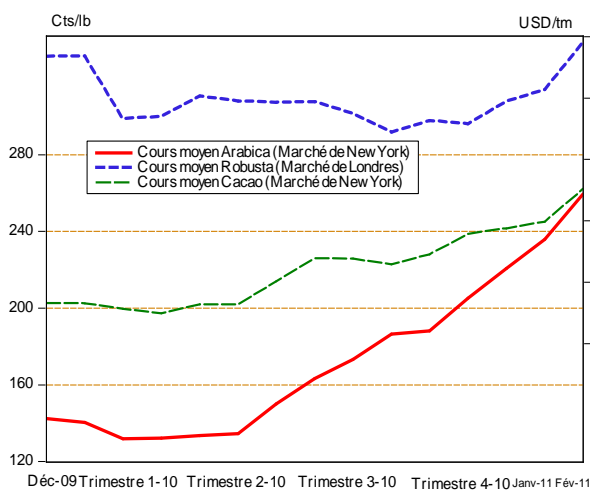

Graphique III.12 Evolution mensuelle du cours du Coton sur le Marché de New York

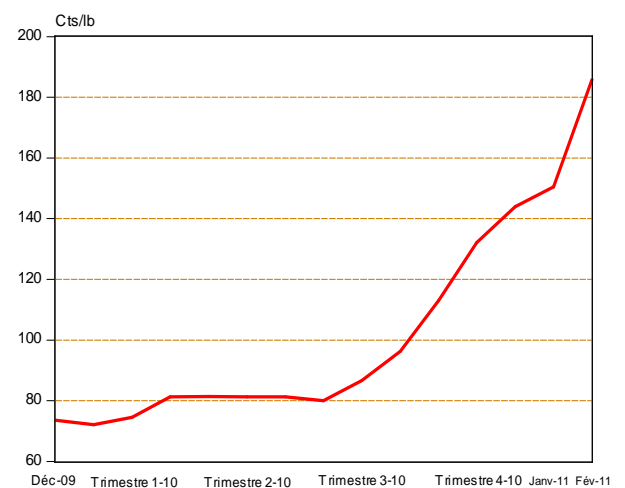

Source : Direction des Statistiques sur base des données dans la Bourse Les Echos.
Cfr. Tableaux III.8 et III.8 Bis.

IV
MONNAIE ET CREDIT

Tableau IV. 1

SITUATION MONETAIRE INTEGREE
(en millions de CDF)

	2 009	2 010												2 011			
	DÉCEMBRE	JANVIER	FEVRIER	MARS	AVRIL	MAI	JUIN	JUILLET	AOÛT	SEPTEMBRE	OCTOBRE	NOVEMBRE	DECEMBRE ^(p)	JANVIER ^(p)	FEVRIER ^(p)	MARS ^(p)	AVRIL ^(p)
1. AVOIRS EXTERIEURS NETS (a-b)	-40 957	-38 870	-10 527	119 688	152 647	161 884	205 855	636 510	643 194	714 307	648 009	737 143	907 888	823 622	803 051	876 299	914 342
a) Avoirs	1 549 392	1 563 123	1 562 960	1 686 826	1 667 894	1 633 465	1 641 744	1 764 175	1 764 998	1 864 239	1 775 658	1 869 197	2 047 780	1 990 607	2 048 480	2 123 500	2 185 661
b) Engagements	1 590 349	1 601 993	1 573 487	1 567 138	1 515 248	1 471 581	1 435 889	1 127 665	1 121 804	1 149 932	1 127 650	1 132 054	1 139 892	1 166 985	1 245 430	1 247 201	1 271 319
2. AVOIRS INTERIEURS NETS	1 584 493	1 586 022	1 569 187	1 477 365	1 430 450	1 428 425	1 433 544	1 005 017	1 085 983	1 090 219	1 140 956	1 144 452	1 101 721	1 154 994	1 149 306	1 108 429	1 090 564
a) Créances nettes sur l'Etat	172 837	158 593	172 410	56 746	6 397	68 840	20 188	6 965	34 044	49 835	59 577	27 805	-395 505	-387 022	630 002	593 290	633 703
b) Crédits à l'économie	686 609	699 720	690 921	676 996	684 253	687 402	740 316	729 697	717 977	728 972	790 689	814 321	814 986	814 870	814 868	816 555	814 582
c) Autres Postes Nets	725 047	727 709	705 856	743 624	739 799	672 183	673 040	268 356	333 962	311 413	290 690	302 326	682 240	727 147	-295 564	-301 417	-357 721
MASSE MONETAIRE (au sens large)	1 543 536	1 547 152	1 558 660	1 597 053	1 583 096	1 590 309	1 639 399	1 641 527	1 729 177	1 804 526	1 788 965	1 881 595	2 009 609	1 978 616	1 952 357	1 984 728	2 004 906
- Monnaie	479 875	459 375	434 710	454 336	446 639	493 132	518 309	511 901	548 035	593 310	598 489	573 760	706 164	674 982	648 961	682 149	704 094
- Quasi - monnaie	1 063 661	1 087 777	1 123 950	1 142 717	1 136 458	1 097 177	1 121 090	1 129 626	1 181 143	1 211 216	1 190 476	1 307 835	1 303 445	1 303 634	1 303 396	1 302 579	1 300 812

Source: Banque Centrale du Congo.

Tableau IV.2

LIQUIDITES MONETAIRES ET QUASI-MONETAIRES
(en millions de CDF)

	2009	2010										2 011			
	DÉCEMBRE ®	MARS	AVRIL	MAI	JUIN	JUILLET	AOÛT	SEPTEMBRE	OCTOBRE	NOVEMBRE	DECEMBRE ^(p)	JANVIER ^(P)	FEVRIER ^(P)	MARS ^(P)	AVRIL ^(P)
A. Circulation fiduciaire hors banques	381 486	353 832	353 811	359 082	389 243	383 642	384 048	408 316	413 280	413 984	489 377	459 620	432 834	466 720	488 953
Circulation fiduciaire hors BCC	394 659	364 929	368 692	380 210	407 919	399 405	401 651	431 071	433 931	437 296	510 071	480 314	453 528	487 414	509 647
Encaisses B.C.C.	-	3,00	4,00	5,00	6,00	7,00	8,00	9,00	10,00	11,00	12,00	13,00	14,00	15,00	16,00
Encaisses B.C.M.	-13 173	-11 100	-14 885	-21 133	-18 683	-15 770	-17 611	-22 763	-20 661	-23 311	-20 694	-20 694	-20 694	-20 694	-20 694
B. Monnaie scripturale	1 162 050	1 243 224	1 229 290	1 231 232	1 250 163	1 257 892	1 345 137	1 396 219	1 375 695	1 467 611	1 520 232	1 518 996	1 519 523	1 518 008	1 515 953
Dépôts à vue en MN	98 389	100 507	92 832	134 055	129 073	128 266	163 994	185 003	185 219	159 776	216 787	215 362	216 127	215 428	215 141
B.C.C.	7 352	2 599	2 772	3 325	4 770	2 936	2 921	2 830	1 685	1 730	3 878	2 453	3 218	2 519	2 232
B.C.M.	91 037	97 907	90 060	130 730	124 303	125 330	161 073	182 173	183 534	158 046	212 909	212 909	212 909	212 909	212 909
Dépôts à terme	1 021 994	1 099 088	1 090 510	1 053 044	1 073 473	1 084 407	1 132 774	1 162 358	1 141 090	1 258 203	1 258 433	1 258 424	1 258 154	1 257 270	1 255 281
1. Dépôts à terme MN	3 497	4 689	5 191	5 461	6 637	7 610	6 089	8 329	8 170	8 280	8 465	8 465	8 465	8 465	8 465
B.C.C.	-	-	-	-	-	-	-	-	-	-	-	-	-	-	-
B.C.M.	3 497	4 689	5 191	5 461	6 637	7 610	6 089	8 329	8 170	8 280	8 465	8 465	8 465	8 465	8 465
2. Dépôts en devises ⁽¹⁾	1 018 497	1 094 399	1 085 319	1 047 583	1 066 836	1 076 796	1 126 685	1 154 029	1 132 919	1 249 923	1 249 968	1 249 959	1 249 689	1 248 805	1 246 816
B.C.C.	3 368	3 907	1 577	1 021	1 494	834	899	5 190	5 161	4 945	4 984	4 975	4 705	3 821	1 832
B.C.M.	1 015 129	1 090 492	1 083 742	1 046 562	1 065 343	1 075 963	1 125 786	1 148 838	1 127 758	1 244 979	1 244 984	1 244 984	1 244 984	1 244 984	1 244 984
Provisions pour importations	41 667	43 629	45 948	44 133	47 617	45 219	48 369	48 858	49 386	49 632	45 012	45 210	45 242	45 309	45 531
B.C.C.	4 151	3 885	3 796	3 565	3 581	3 778	3 689	3 950	3 950	3 840	3 862	4 060	4 092	4 159	4 381
B.C.M.	37 516	39 744	42 153	40 568	44 036	41 441	44 679	44 908	45 436	45 793	41 150	41 150	41 150	41 150	41 150
TOTAL (A+B)	1 543 536	1 597 056	1 583 100	1 590 314	1 639 405	1 641 534	1 729 185	1 804 535	1 788 975	1 881 595	2 009 609	1 978 616	1 952 357	1 984 728	2 004 906

Source: Banque Centrale du Congo.

(1) Il s'agit des dépôts à vue et à terme.

Tableau IV.3

SITUATION DES INSTITUTIONS DE DEPOTS
(en millions de USD)

	2 0 0 9	2 0 1 0										2 0 1 1			
	DÉCEMBRE	MARS	AVRIL	MAI	JUIN	JUILLET	AOÛT	SEPTEMBRE	OCTOBRE	NOVEMBRE	DECEMBRE ^(p)	JANVIER ^(p)	FEVRIER ^(p)	MARS ^(p)	AVRIL ^(p)
1. AVOIRS EXTERIEURS NETS (a-b)	-45,4	133,1	170,5	180,3	227,9	708,8	711,7	789,4	810,1	707,9	796,9	956,5	806,4	871,8	925,2
a) Avoirs extérieurs	1 716,5	1 875,4	1 862,9	1 818,9	1 817,3	1 964,5	1 953,0	2 060,3	2 050,4	1 953,2	2 042,5	2 223,9	2 154,2	2 228,7	2 305,6
b) Engagements extérieurs	1 761,9	1 742,3	1 692,4	1 638,6	1 589,4	1 255,7	1 241,3	1 270,9	1 240,2	1 245,2	1 245,6	1 267,3	1 347,8	1 356,9	1 380,3
2. AVOIRS INTERIEURS NETS	1755,4	1642,5	1597,7	1590,6	1586,8	1119,1	1201,7	1204,9	1254,9	1258,9	1203,9	1254,3	1243,8	1205,9	1184,1
a) Créances nettes sur l'Etat	191,5	63,1	7,1	76,7	22,3	7,8	37,7	55,1	65,5	30,6	-432,2	-420,3	681,8	645,5	688,0
b) Crédits à l'économie	760,7	752,7	764,2	765,4	819,5	812,5	794,4	805,6	869,6	895,7	890,6	884,9	881,8	888,4	884,4
c) Autres Postes Nets	803,2	826,7	826,3	748,5	745,0	298,8	369,5	344,2	319,7	332,6	745,5	789,7	-319,9	-327,9	-388,4
MASSE MONETAIRE	1710,0	1775,5	1768,2	1770,8	1814,7	1827,9	1913,4	1994,3	1967,6	2069,7	2196,0	2148,8	2112,8	2159,3	2176,8
- Monnaie	531,6	505,1	498,9	549,1	573,7	570,0	606,4	655,7	658,2	631,1	771,7	733,0	702,3	742,2	764,5
- Quasi - monnaie	1 178,4	1 270,4	1 269,3	1 221,7	1 241,0	1 257,9	1 306,9	1 338,6	1 309,3	1 438,6	1 424,3	1 415,7	1 410,5	1 417,2	1 412,3

Source: Banque Centrale du Congo.

Taux de change CDF / USD fin période	903	899	895	898	903	898	904	905	909	909	915	921	924	919	921
--------------------------------------	-----	-----	-----	-----	-----	-----	-----	-----	-----	-----	-----	-----	-----	-----	-----

Tableau IV.4

BILAN ANALYTIQUE DE LA BANQUE CENTRALE
(en millions de CDF courant)

	2009	2010										2011			
	Décembre ^(f)	Mars	Avril	Mai	Juin	Juillet	Août	Septembre	Octobre	Novembre	Décembre ^(p)	Janvier ^(p)	Février ^(p)	Mars ^(p)	Avril ^(p)
Avoirs Extérieurs Nets	-557 610	-520 165	-430 861	-403 825	-307 204	80 058	79 475	76 671	58 545	54 983	171 555	87 288	66 717	224 454	262 497
<i>AEN (en millions de USD)</i>	-618	-578	-481	-450	-340	89	88	85	64	60	187	95	72	244	285
Avoirs extérieurs	902 154	886 093	950 114	951 420	997 116	1 078 773	1 076 950	1 101 769	1 083 136	1 076 539	1 193 551	1 136 378	1 194 252	1 353 759	1 415 921
<i>Avoirs extérieurs (en millions de USD)</i>	999	985	1 061	1 059	1 104	1 201	1 192	1 218	1 191	1 184	1 304	1 234	1 292	1 473	1 537
Engagements extérieurs	1 459 764	1 406 257	1 380 975	1 355 245	1 304 320	998 715	997 475	1 025 099	1 024 590	1 021 556	1 021 997	1 049 090	1 127 535	1 129 305	1 153 424
Avoirs Intérieurs Nets	1 036 851	1 007 071	873 177	874 202	790 121	397 166	435 621	457 708	477 270	482 701	450 551	514 342	492 428	472 450	440 379
Crédit net à l'Etat	200 253	120 136	53 643	106 345	64 624	46 555	64 494	90 848	111 783	86 485	-341 421	-334 137	684 816	647 374	687 786
Créances sur les banques	70 948	104 234	72 723	60 775	63 146	53 174	48 830	58 774	94 666	72 828	95 628	93 591	115 726	107 437	101 794
Créances sur les Eses Publiques	1	1	1	1	1	1	1	1	1	1	1	1	1	1	1
Crédit à l'économie	3 560	3 633	3 561	3 497	3 415	4 014	4 473	4 775	5 026	4 225	4 687	4 572	4 569	6 257	4 283
Autres Postes nets	762 090	779 068	743 251	703 585	658 936	293 423	317 824	303 310	265 795	319 163	691 656	750 315	-312 683	-288 619	-353 486
BASE MONETAIRE AU SENS LARGE	479 241	486 906	442 317	470 377	482 916	477 224	515 096	534 379	535 815	537 685	622 105	601 630	559 145	612 415	618 387
Base monétaire au sens strict	471 722	479 115	436 944	465 792	477 842	472 613	510 508	525 239	526 705	528 900	613 259	592 595	550 348	604 435	612 175
Circulation fiduciaire	394 659	364 929	368 692	380 210	407 919	399 405	401 651	431 071	433 931	437 296	510 071	480 314	453 528	487 414	509 647
Dépôts des banques	69 711	111 586	65 481	82 257	65 152	70 272	105 936	91 339	91 088	89 874	99 310	109 828	93 603	114 502	100 296
Autres dépôts	7 352	2 599	2 772	3 325	4 770	2 936	2 921	2 830	1 685	1 730	3 878	2 453	3 218	2 519	2 232
Dépôts en devises	3 368	3 907	1 577	1 021	1 494	834	899	5 190	5 161	4 945	4 984	4 975	4 705	3 821	1 832
Provisions pour importations	4 151	3 885	3 796	3 565	3 581	3 778	3 689	3 950	3 950	3 840	3 862	4 060	4 092	4 159	4 381

Source: Banque Centrale du Congo.
Taux de change CDF / USD fin période

903 899 895 898 903 898 904 905 909 909 915 921 924 919 921

Tableau IV.5

SITUATION NETTE DE LA BANQUE CENTRALE DU CONGO
(en millions de CDF)

	2009	2010												2011			
	DÉCEMBRE ⁽¹⁾	JANVIER	FEVRIER	MARS	AVRIL	Mai	Juin	Juillet	Août	Septembre	Octobre	Novembre	Décembre ⁽¹⁾	Janvier ⁽¹⁾	Février ⁽¹⁾	Mars ⁽¹⁾	Avril ⁽¹⁾
1. AVOIRS EXTERIEURS NETS (a - b)	-557 610	-557 445	-577 145	-520 165	-430 861	-403 825	-307 204	80 058	79 475	76 671	58 545	54 983	171 555	87 288	66 717	224 454	262 497
a) Avoirs extérieurs	902 154	920 621	865 783	886 093	950 114	951 420	997 116	1 078 773	1 076 950	1 101 769	1 083 136	1 076 539	1 193 551	1 136 378	1 194 252	1 353 759	1 415 921
b) Engagements extérieurs	1 459 764	1 478 066	1 442 929	1 406 257	1 380 975	1 355 245	1 304 320	998 715	997 475	1 025 099	1 024 590	1 021 556	1 021 997	1 049 090	1 127 535	1 129 305	1 153 424
2. AVOIRS INTERIEURS NETS	1 036 851	1 015 727	1 036 266	1 007 071	873 177	874 202	790 121	397 166	435 621	457 708	477 270	482 701	450 551	514 342	492 428	472 450	440 379
a) Créances nettes sur l'Etat	200 253	184 951	203 105	120 136	53 643	106 345	64 624	46 555	64 494	90 848	111 783	86 485	-341 421	-332 939	684 086	647 374	687 786
b) Crédits à l'économie	74 508	78 160	81 679	107 868	76 284	64 272	66 561	57 189	53 304	63 549	99 692	77 053	100 316	98 163	120 295	113 695	106 078
c) Autres Postes Nets	762 090	752 615	751 481	779 068	743 251	703 585	658 936	293 423	317 824	303 310	265 795	319 163	691 656	749 117	-311 953	-288 619	-353 486
BASE MONETAIRE	479 241	458 282	459 120	486 906	442 317	470 377	482 916	477 224	515 096	534 379	535 815	537 685	622 105	601 630	559 145	612 415	618 387
- Base Monétaire (sens strict)	471 722	448 818	450 774	479 115	436 944	465 792	477 842	472 613	510 508	525 239	526 705	528 900	613 259	592 595	550 348	604 435	612 175
- Dépôts en devises & provisions	7 519	9 464	8 347	7 792	5 373	4 586	5 075	4 611	4 588	9 140	9 111	8 784	8 846	9 035	8 797	7 980	6 213

Source: Banque Centrale du Congo.

Tableau IV. 6

SITUATION NETTE DES BANQUES CREATRICES DE MONNAIE
(en millions de CDF)

	2 0 0 9	2 0 1 0												2 0 1 1			
	Décembre ©	Janvier ©	Février ©	Mars ©	Avril ©	Mai ©	Juin ©	Juillet ©	Août ©	Septembre ©	Octobre ©	Novembre	Décembre ^(p)	Janvier ^(p)	Février ^(p)	Mars ^(p)	Avril ^(p)
1. AVOIRS EXTERIEURS NETS (a-b)	516 653	518 575	566 618	639 853	583 507	565 709	513 059	556 452	563 719	637 636	589 463	682 159	736 334	736 334	736 334	736 334	736 334
a) Avoirs extérieurs	647 239	642 502	697 176	800 733	717 780	682 045	644 629	685 402	688 048	762 469	692 523	792 658	854 229	854 229	854 229	854 229	854 229
b) Engagements extérieurs	130 585	123 928	130 558	160 880	134 273	116 336	131 569	128 950	124 329	124 833	103 059	110 498	117 895	117 895	117 895	117 895	117 895
2. AVOIRS INTERIEURS NETS	630 527	667 777	639 899	592 981	637 638	657 612	727 258	693 893	773 909	746 613	775 436	774 937	771 175	771 175	771 175	771 175	771 175
a) Créances nettes sur l'Etat	-27 416	-26 358	-30 695	-63 390	-47 245	-37 505	-44 436	-39 590	-30 450	-41 014	-52 206	-58 680	-54 084	-54 084	-54 084	-54 084	-54 084
b) Crédits à l'économie	683 049	696 212	687 456	673 362	680 692	683 905	736 900	725 682	713 503	724 197	785 662	810 096	810 298	810 298	810 298	810 298	810 298
c) Autres Postes Nets	-25 106	-2 077	-16 861	-16 991	4 192	11 212	34 794	7 801	90 856	63 430	41 980	23 521	14 961	14 961	14 961	14 961	14 961
Avoirs = Engagements	1 147 180	1 186 351	1 206 517	1 232 834	1 221 146	1 223 321	1 240 318	1 250 345	1 337 628	1 384 249	1 364 900	1 457 096	1 507 508	1 507 508	1 507 508	1 507 508	1 507 508
a) Dépôts en Monnaie Nationale	94 535	109 846	94 864	102 597	95 251	136 191	130 939	132 940	167 162	190 502	191 704	166 325	221 374	221 374	221 374	221 374	221 374
- à vue	91 037	108 038	90 914	97 907	90 060	130 730	124 303	125 330	161 073	182 173	183 534	158 046	212 909	212 909	212 909	212 909	212 909
- à terme	3 497	1 808	3 950	4 689	5 191	5 461	6 637	7 610	6 089	8 329	8 170	8 280	8 465	8 465	8 465	8 465	8 465
b) Dépôts en Monnaies Etrangères	1 015 129	1 045 376	1 077 739	1 090 492	1 083 742	1 046 562	1 065 343	1 075 963	1 125 786	1 148 838	1 127 758	1 244 979	1 244 984	1 244 984	1 244 984	1 244 984	1 244 984
- à vue	865 331	890 764	921 069	904 066	897 215	863 020	872 988	874 631	927 856	953 080	929 554	1 017 457	1 011 880	1 011 880	1 011 880	1 011 880	1 011 880
- à terme	149 798	154 611	156 669	186 426	186 527	183 542	192 355	201 331	197 931	195 759	198 205	227 522	233 104	233 104	233 104	233 104	233 104
c) provisions pour importations	37 516	31 129	33 914	39 744	42 153	40 568	44 036	41 441	44 679	44 908	45 436	45 793	41 150	41 150	41 150	41 150	41 150

Source: Banque Centrale du Congo.

Tableau IV. 7

VENTILATION DES EMISSIONS MONETAIRES PAR COUPURE
(en milliers de CDF)

BILLETS	2099	2 010										2 011			
	Décembre	mars	avril	mai	juin	juillet	août	septembre	octobre	novembre	décembre	janvier	février	mars	avril
500 FC	394 946 158	425 216 158	429 216 158	435 216 158	452 416 108	452 416 108	455 916 108	460 416 108	460 416 108	470 416 108	515 716 108	519 716 108	524 716 108	528 716 109	528 716 109
200 FC	48 642 790	48 642 790	50 142 790	51 142 790	53 342 790	53 342 790	55 342 790	57 742 790	57 742 790	60 742 790	72 548 790	73 448 790	73 448 790	73 448 790	73 448 790
100 FC	79 277 917	80 807 917	81 307 917	81 807 917	82 707 917	82 707 917	86 407 917	89 457 917	89 457 917	90 957 917	95 058 917	95 658 917	95 658 917	95 658 917	95 658 917
50 FC	25 540 021	25 540 021	25 540 021	25 540 021	25 940 021	25 940 021	26 740 021	26 828 521	26 828 521	27 328 521	29 578 521	30 078 521	34 078 521	34 078 521	34 078 521
20 FC	5 758 510	5 758 510	5 758 510	5 758 510	5 758 510	5 758 510	5 758 510	5 758 510	5 758 510	5 758 510	5 758 510	5 758 510	5 758 510	5 758 510	5 758 510
10 FC	2 143 081	2 143 081	2 143 081	2 143 081	2 143 081	2 143 081	2 143 081	2 143 081	2 143 081	2 143 081	2 143 081	2 143 081	2 143 081	2 143 081	2 143 081
5 FC	370 652	370 652	370 652	370 652	370 652	370 652	370 652	370 652	370 652	370 652	370 652	370 652	370 652	370 652	370 652
1 FC	41 122	41 122	41 122	41 122	41 122	41 122	41 122	41 122	41 122	41 122	41 122	41 122	41 122	41 122	41 122
50 CC	49 352	49 352	49 352	49 352	49 352	49 352	49 352	49 352	49 352	49 352	49 352	49 352	49 352	49 352	49 352
20 CC	14 967	14 967	14 967	14 967	14 967	14 967	14 967	14 967	14 967	14 967	14 967	14 967	14 967	14 967	14 967
10 CC	8 266	8 266	8 266	8 266	8 266	8 266	8 266	8 266	8 266	8 266	8 266	8 266	8 266	8 266	8 266
5 CC	3 015	3 015	3 015	3 015	3 015	3 015	3 015	3 015	3 015	3 015	3 015	3 015	3 015	3 015	3 015
1 CC	150	150	150	150	150	150	150	150	150	150	150	150	150	150	150
Total	556 796 000	588 596 000	594 596 000	602 096 000	622 795 950	622 795 950	632 795 950	642 834 450	642 834 450	657 834 450	721 291 450	727 291 450	736 291 450	740 291 451	740 291 451

Source: Banque Centrale du Congo.

Tableau IV.8

VENTILATION DES EMISSIONS MONETAIRES EN VOLUME
(en millions de billets)

BILLETS	2009	2 010												2 011			
	Décembre	Janvier	Février	Mars	Avril	Mai	Juin	Juillet	Août	Septembre	Octobre	Novembre	Décembre	Janvier	Février	Mars	Avril
500 FC	63 240	50 600	9 940	60 540	8 000	12 000	34 400	-	7 000	9 000	-	20 000	90 600	8 000	10 000	8 000	-
200 FC	13 800	-	-	-	7 500	5 000	11 000	-	10 000	12 000	-	15 000	59 030	4 500	-	-	-
100 FC	82 000	15 000	300	15 300	5 000	5 000	9 000	-	37 000	30 500	-	15 000	41 010	6 000	-	-	-
50 FC	28 400	-	-	-	-	-	8 000	-	16 000	1 770	-	10 000	45 000	10 000	80 000	-	-
20 FC	-	-	-	-	-	-	-	-	-	-	-	-	-	-	-	-	-
10 FC	-	-	-	-	-	-	-	-	-	-	-	-	-	-	-	-	-
5 FC	-	-	-	-	-	-	-	-	-	-	-	-	-	-	-	-	-
1 FC	-	-	-	-	-	-	-	-	-	-	-	-	-	-	-	-	-
50 CC	-	-	-	-	-	-	-	-	-	-	-	-	-	-	-	-	-
20 CC	-	-	-	-	-	-	-	-	-	-	-	-	-	-	-	-	-
10 CC	-	-	-	-	-	-	-	-	-	-	-	-	-	-	-	-	-
5 CC	-	-	-	-	-	-	-	-	-	-	-	-	-	-	-	-	-
1 CC	-	-	-	-	-	-	-	-	-	-	-	-	-	-	-	-	-
TOTAL	187 440	65 600	10 240	75 840	20 500	22 000	62 400	-	70 000	53 270	-	60 000	235 640	28 500	90 000	8 000	-

Source: Banque Centrale du Congo.

Tableau IV.9

ORIGINE DES VARIATIONS DE LA MASSE MONETAIRE
(en millions de CDF)

	2009	2 010										2 011			
	Décembre	Mars	Avril	Mai	Juin	Juillet	Août	Septembre	Octobre	Novembre	Décembre ^(p)	Janvier ^(p)	Février ^(p)	Mars ^(p)	Avril ^(p)
Variations de la masse monétaire	+ 1 543 536	+ 1 597 053	+ 1 583 096	+ 1 590 309	+ 1 639 399	+ 1 641 527	+ 1 729 177	+ 1 804 526	+ 1 788 965	+ 1 881 595	+ 2 009 609	+ 1 978 616	+ 1 952 357	+ 1 984 728	+ 2 004 906
Monnaie fiduciaire	+ 479 875	+ 454 336	+ 446 639	+ 493 132	+ 518 309	+ 511 901	+ 548 035	+ 593 310	+ 598 489	+ 573 760	+ 706 164	+ 674 982	+ 648 961	+ 682 149	+ 704 094
Monnaie scripturale	+ 1 063 661	+ 1 142 717	+ 1 136 458	+ 1 097 177	+ 1 121 090	+ 1 129 626	+ 1 181 143	+ 1 211 216	+ 1 190 476	+ 1 307 835	+ 1 303 445	+ 1 303 634	+ 1 303 396	+ 1 302 579	+ 1 300 812
Origine des variations	+ 1 543 536	+ 1 597 053	+ 1 583 096	+ 1 590 309	+ 1 639 399	+ 1 641 527	+ 1 729 177	+ 1 804 526	+ 1 788 965	+ 1 881 595	+ 2 009 609	+ 1 978 616	+ 1 952 358	+ 1 984 728	+ 2 004 906
1. Avoirs extérieurs nets	- 40 957	+ 119 688	+ 152 647	+ 161 884	+ 205 855	+ 636 510	+ 643 194	+ 714 307	+ 648 009	+ 737 143	+ 907 888	+ 823 622	+ 803 051	+ 876 299	+ 914 342
2. Avoirs intérieurs nets	+ 1 584 493	+ 1 477 365	+ 1 430 450	+ 1 428 425	+ 1 433 544	+ 1 005 017	+ 1 085 983	+ 1 090 219	+ 1 140 956	+ 1 144 452	+ 1 101 721	+ 1 154 994	+ 1 149 307	+ 1 108 429	+ 1 090 564
- Créances nettes sur l'Etat	+ 172 837	+ 56 746	+ 6 397	+ 68 840	+ 20 188	+ 6 965	+ 34 044	+ 49 835	+ 59 577	+ 27 805	- 395 505	- 387 022	+ 630 002	+ 593 290	+ 633 703
- Crédits à l'économie	+ 686 609	+ 676 996	+ 684 253	+ 687 402	+ 740 316	+ 729 697	+ 717 977	+ 728 972	+ 790 689	+ 814 321	+ 814 986	+ 814 870	+ 814 868	+ 816 555	+ 814 582
- Autres Postes Nets	+ 725 047	+ 743 624	+ 739 799	+ 672 183	+ 673 040	+ 268 356	+ 333 962	+ 311 413	+ 290 690	+ 302 326	+ 682 240	+ 727 147	- 295 563	- 301 417	- 357 721

Source: Banque Centrale du Congo.

Tableau IV.10

ORIGINE DES VARIATIONS DE LA MASSE MONETAIRE
(en pourcentage)

	2009	2010										2011			
	Décembre(r)	Mars	Avril	Mai	Juin	Juillet	Août	Septembre	Octobre	Novembre	Décembre ^(p)	Janvier ^(p)	Février ^(p)	Mars ^(p)	Avril ^(p)
Variations de la masse monétaire	100	100	100	100	100	100	100	100	100	100	100	100	100	100	100
Monnaie fiduciaire	+31,1	+28,4	+28,2	+31,0	+31,6	+31,2	+31,7	+32,9	+33,5	+30,5	+35,1	+34,1	+33,2	+34,4	+35,1
Monnaie scripturale	+68,9	+71,6	+71,8	+69,0	+68,4	+68,8	+68,3	+67,1	+66,5	+69,5	+64,9	+65,9	+66,8	+65,6	+64,9
Origine des variations	+100	+100	+100	+100	+100	+100	+100	+100	+100	+100	+100	+100	+100	+100	+100
1. Avoirs extérieurs nets	-2,7	7,5	9,6	10,2	12,6	38,8	37,2	39,6	36,2	39,2	45,2	41,6	41,1	44,2	45,6
2. Crédits intérieurs	+102,7	+92,5	+90,4	+89,8	+87,4	+61,2	+62,8	+60,4	+63,8	+60,8	+54,8	+58,4	+58,9	+55,8	+54,4
- Créances nettes sur l'Etat	+11,2	+3,6	+0,4	+4,3	+1,2	+0,4	+2,0	+2,8	+3,3	+1,5	-19,7	-19,6	+32,3	+29,9	+31,6
- Crédits à l'économie	+44,5	+42,4	+43,2	+43,2	+45,2	+44,5	+41,5	+40,4	+44,2	+43,3	+40,6	+41,2	+41,7	+41,1	+40,6
- Autres Postes Nets	47,0	46,6	46,7	42,3	41,1	16,3	19,3	17,3	16,2	16,1	33,9	36,8	-15,1	-15,2	-17,8

Source: Banque Centrale du Congo.

Tableau IV.11

SITUATION DES AVOIRS EXTERIEURS NETS DES ORGANISMES MONETAIRES
(en millions de CDF)

	2009	2010												2011			
	DÉCEMBRE®	JANVIER	FEVRIER	MARS	AVRIL	Mai	Juin	Juillet	Août	Septembre	Octobre	Novembre	Décembre ^(P)	Janvier ^(P)	Février ^(P)	Mars ^(P)	Avril ^(P)
A. Avoirs extérieurs bruts (a+b)	1 549 392	1 563 123	1 562 960	1 686 826	1 667 894	1 633 465	1 641 744	1 764 175	1 764 998	1 864 239	1 775 658	1 869 197	2 047 780	1 990 607	2 048 480	2 123 500	2 185 661
a) Banque Centrale du Congo	902 154	920 621	865 783	886 093	950 114	951 420	997 116	1 078 773	1 076 950	1 101 769	1 083 136	1 076 539	1 193 551	1 136 378	1 194 252	1 269 271	1 331 433
1. Avoirs en DTS	550 944	553 284	540 242	524 106	513 822	504 272	471 095	482 958	482 447	496 269	496 269	494 886	495 319	508 682	511 938	512 962	524 140
2. Avoirs en devises	351 210	367 337	325 541	361 986	436 292	447 148	526 020	595 815	594 503	605 501	586 867	581 653	698 232	627 696	682 314	756 310	807 293
b) Banques créatrices de monnaie	647 239	642 502	697 176	800 733	717 780	682 045	644 629	685 402	688 048	762 469	692 523	792 658	854 229	854 229	854 229	854 229	854 229
B. Engagements extérieurs (a+b)	1 590 349	1 601 993	1 573 487	1 567 138	1 515 248	1 471 581	1 435 889	1 127 665	1 121 804	1 149 932	1 127 650	1 132 054	1 139 892	1 166 985	1 245 430	1 247 201	1 271 319
a) Banque Centrale du Congo	1 459 764	1 478 066	1 442 929	1 406 257	1 380 975	1 355 245	1 304 320	998 715	997 475	1 025 099	1 024 590	1 021 556	1 021 997	1 049 090	1 127 535	1 129 305	1 153 424
1. FEC (1)	719 352	724 751	707 667	687 779	673 767	661 379	609 853	287 212	286 973	294 706	294 706	293 992	294 249	302 188	376 012	376 764	384 974
2. Autres engagements	20 134	19 955	19 188	18 829	18 152	17 481	13 523	13 412	12 955	12 862	12 354	11 770	11 327	11 154	10 763	10 302	10 034
3. FMI Allocations DTS	720 278	733 360	716 073	699 649	689 055	676 385	680 944	698 091	697 547	717 531	717 531	715 794	716 421	735 748	740 759	742 240	758 415
b) Banques créatrices de monnaie	130 585	123 928	130 558	160 880	134 273	116 336	131 569	128 950	124 329	124 833	103 059	110 498	117 895	117 895	117 895	117 895	117 895
C. Avoirs extérieurs nets (A - B)	-40 957	-38 870	-10 527	119 688	152 647	161 884	205 855	636 510	643 194	714 307	648 009	737 143	907 888	823 622	803 051	876 299	914 342
a) Banque Centrale du Congo	-557 610	-557 445	-577 145	-520 165	-430 861	-403 825	-307 204	80 058	79 475	76 671	58 545	54 983	171 555	87 288	66 717	139 966	178 009
b) Banques créatrices de monnaie	516 653	518 575	566 618	639 853	583 507	565 709	513 059	556 452	563 719	637 636	589 463	682 159	736 334	736 334	736 334	736 334	736 334

Source: Banque Centrale du Congo.

(1) Facilité Elargie pour le Crédit

Tableau IV.12

AVOIRS EXTERIEURS NETS DE LA BANQUE CENTRALE DU CONGO
(en millions de CDF)

	2009	2010												2011			
	DÉCEMBRE ⁽¹⁾	JANVIER	FEVRIER	MARS	AVRIL	Mai	Juin	Juillet	Août	Septembre	Octobre	Novembre	Décembre ^(P)	Janvier ^(P)	Février ^(P)	Mars ^(P)	Avril ^(P)
1. AVOIRS EXTERIEURS BRUTS	902 154	920 621	865 783	886 093	950 114	951 420	997 116	1 078 773	1 076 950	1 101 769	1 083 136	1 076 539	1 193 551	1 136 378	1 194 252	1 269 271	1 331 433
AVOIRS EN DTS	550 944	553 284	540 242	524 106	513 822	504 272	471 095	482 958	482 447	496 269	496 269	494 886	495 319	508 682	511 938	512 962	524 140
AVOIRS EN DEVICES	351 210	367 337	325 541	361 986	436 292	447 148	526 020	595 815	594 503	605 501	586 867	581 653	698 232	627 696	682 314	756 310	807 293
2. ENGAGEMENTS EXTERIEURS BRUTS	1 459 764	1 478 066	1 442 929	1 406 257	1 380 975	1 355 245	1 304 320	998 715	997 475	1 025 099	1 024 590	1 021 556	1 021 997	1 049 090	1 127 535	1 129 305	1 153 424
a) 1. FEC (1)	719 352	724 751	707 667	687 779	673 767	661 379	609 853	287 212	286 973	294 706	294 706	293 992	294 249	302 188	376 012	376 764	384 974
b) Autres engagements	20 134	19 955	19 188	18 829	18 152	17 481	13 523	13 412	12 955	12 862	12 354	11 770	11 327	11 154	10 763	10 302	10 034
c) FMI allocations DTS	720 278	733 360	716 073	699 649	689 055	676 385	680 944	698 091	697 547	717 531	717 531	715 794	716 421	735 748	740 759	742 240	758 415
3. AVOIRS EXTERIEURS NETS	-557 610	-557 445	-577 145	-520 165	-430 861	-403 825	-307 204	80 058	79 475	76 671	58 545	54 983	171 555	87 288	66 717	139 966	178 009

Source: Banque Centrale du Congo.

(1) Facilité Elargie pour le Crédit

Tableau IV.13

AVOIRS EXTERIEURS NETS DE LA BANQUE CENTRALE DU CONGO

(en millions de USD)

	2 0 0 9	2 0 1 0												2 0 1 1			
	DÉCEMBRE ⁽¹⁾	JANVIER	FEVRIER	MARS	AVRIL	Mai	Juin	Juillet	Août	Septembre	Octobre	Novembre	Décembre ⁽¹⁾	Janvier ⁽¹⁾	Février ⁽¹⁾	Mars ⁽¹⁾	Avril ⁽¹⁾
1. AVOIRS EXTERIEURS BRUTS	999	1 001	945	985	1 061	1 059	1 104	1 201	1 192	1 218	1 191	1 184	1 304	1 234	1 292	1 381	1 446
AVOIRS EN DTS	610	602	589	583	574	562	521	538	534	548	546	544	541	552	554	558	569
AVOIRS EN DEVISES	389	399	355	402	487	498	582	663	658	669	645	640	763	682	738	823	877
2. ENGAGEMENTS EXTERIEURS BRUTS	1 617	1 607	1 574	1 563	1 542	1 509	1 444	1 112	1 104	1 133	1 127	1 124	1 117	1 139	1 220	1 229	1 252
a) 1. FEC (1)	797	788	772	765	753	736	675	320	318	326	324	323	322	328	407	410	418
b) Autres engagements	22	22	21	21	20	19	15	15	14	14	14	13	12	12	12	11	11
c) FMI allocations DTS	798	797	781	778	770	753	754	777	772	793	789	787	783	799	802	808	823
3. AVOIRS EXTERIEURS NETS	-618	-606	-630	-578	-481	-450	-340	89	88	85	64	60	187	95	72	152	193

903

920

917

899

895

898

903

898

904

905

909

909

915

921

924

919

921

Source: Banque Centrale du Congo.

(1) Facilité Elargie pour le Crédit

Tableau IV.14

GUICHETS DE REFINANCEMENT
(en millions de CDF)

PERIODES	Facilités permanentes⁽¹⁾	Prêts à court terme⁽²⁾
2004		-
Décembre	345	-
2005		
Décembre	7 808	835
2006		
Décembre	3 190	25 500
2007		
Décembre	338	-
2008		
Mars	1 058	1 019
Juin	6 782	6 957
Septembre	4 220	18 900
Décembre	32 074	38 700
2009		
Janvier	61 178	48 253
Février	224 860	44 431
Mars	-	-
Avril	81 693	88 980
Mai	62 118	135 000
Juin	108 000	135 000
Juillet	75 695	4 797
Août	9 789	108 000
Septembre	17 349	135 000
Octobre	12 549	110 000
Novembre	-	-
Décembre	165 198	160 000
2010		
Janvier	78 588	156 000
Février	8 608	156 000
Mars	31 875	173 441
Avril	112 127	130 299
Mai	4 591	123 671
Juin	4 342	131 813
Juillet	77 536	119 066
Août	4 797	135 000
Septembre	2 684	89 427
Octobre	9 395	93 016
Novembre	70 370	89 039
Décembre	141 622	20 263
2011		
Janvier	49 152	38 006
Février	50 775	16 006
Mars	53 206	13 832
Avril	11 960	11 665

Source: Banque Centrale du Congo.

(1) Le marché monétaire a subi une profonde restructuration le 25 fév.05, les anciens guichets de call money et d'avances en comptes courants ont été fusionnés en un seul guichet dénommé "facilités permanentes".

(2) L'ancien guichet de réescompte est devenu "prêts à court terme"

Tableau IV.15

ANALYSE DES CONCOURS A L'ECONOMIE AU 31 DECEMBRE 2010
(En milliers de CDF)

RUBRIQUES	SOCIETES FINANCIERES	SOCIETES NON FINANCIERES		ADMINISTRATION PUBLIQUE		MENAGES	INSTITUTIONS SANS BUT LUCRATIF	TOTAL	PARTS EN %
		ENTREPRISES PRIVEES	ENTREPRISES PUBLIQUES	CENTRALE	DECENTRALISEE				
AGRICULTURE								16 530 507	2%
Court Terme	-	12 557 390	650	-	-	1 246 179	70	13 804 289	
Moyen et Long Terme	-	1 588 425	-	-	-	1 137 793	-	2 726 218	
SYLVICULTURE ET EXPLOITATION FORESTIERE								10 457 676	1%
Court Terme	-	4 632 936	-	-	-	2 063	-	4 634 999	
Moyen et Long Terme	-	5 815 830	-	-	-	6 847	-	5 822 677	
ELEVAGE ET PECHE								468 557	0%
Court Terme	-	30 455	-	-	-	44 519	-	74 974	
Moyen et Long Terme	-	314 279	-	-	-	79 304	-	393 583	
PRODUCTION MINIERE								38 258 978	4%
Court Terme	-	32 488 636	5 141 144	-	-	2 620	-	37 632 399	
Moyen et Long Terme	-	626 578	-	-	-	-	-	626 578	
PRODUCTION INDUSTRIELLE								42 704 616	5%
Court Terme	-	31 681 364	2 565 561	-	-	89 898	88 054	34 424 877	
Moyen et Long Terme	-	7 878 946	326 956	-	-	73 837	-	8 279 740	
PRODUCTION ET DISTRIBUTION D'EAU								2 536 067	0%
Court Terme	-	13 164	1 842 409	-	-	13 992	-	1 869 566	
Moyen et Long Terme	-	527 990	5 800	-	-	132 711	-	666 501	
PRODUCTION ET DISTRIBUTION DE GAZ ET D'ELECTRICITE								8 652 421	1%
Court Terme	-	82 292	5 117 567	-	-	-	-	5 199 858	
Moyen et Long Terme	-	3 087 738	364 825	-	-	-	-	3 452 563	
CONSTRUCTION BATIMENTS ET TRAVAUX PUBLICS								79 903 724	9%
Court Terme	-	78 391 033	10 343	-	-	3 325	-	78 404 700	
Moyen et Long Terme	-	1 462 269	-	-	-	35 440	1 315	1 499 024	
COMMERCE DE GROS, DE DETAIL ET REPARATION DE VEHICULES ET BIENS								188 572 802	22%
Court Terme	-	120 477 850	3 196 154	-	-	15 554 203	162 451	139 390 658	
Moyen et Long Terme	-	32 613 088	142 157	1 585	-	16 387 789	37 525	49 182 144	
HEBERGEMENT ET RESTAURATION								8 326 456	1%
Court Terme	-	2 038 602	79 656	-	-	86 810	-	2 205 068	
Moyen et Long Terme	-	4 394 650	3 649	-	-	1 723 089	-	6 121 388	
TRANSPORTS ET ENTREPOSAGE								61 036 020	7%
Court Terme	-	19 954 467	24 021 771	1 011 371	-	48 056	-	45 035 665	
Moyen et Long Terme	-	10 099 365	4 856 235	-	-	1 044 756	-	16 000 355	
INFORMATION ET COMMUNICATION								34 734 081	4%
Court Terme	-	31 312 858	19 578	-	-	-	-	31 332 436	
Moyen et Long Terme	-	2 771 902	-	-	-	629 743	-	3 401 645	
ACTIVITES FINANCIERES ET ASSURANCES								26 221 605	3%
Court Terme	1 095 310	20 840 061	1 614 755	-	-	-	-	23 550 126	
Moyen et Long Terme	2 164 327	176 882	-	-	-	330 270	-	2 671 479	
ENTREPRISES IMMOBILIERES, LOCATION ET ACTIVITES DE SERVICE AUX ENTREPRISES								48 900 450	6%
Court Terme	-	43 382 995	-	-	-	1 333	-	43 384 328	
Moyen et Long Terme	-	5 481 471	-	-	-	34 651	-	5 516 122	
ADMINISTRATION PUBLIQUE								54 250 711	6%
Court Terme	-	-	301 374	12 578 836	21 211 099	4 511 701	34 067	38 637 077	
Moyen et Long Terme	-	1 326 933	289 021	9 562 400	2 800 876	1 634 106	298	15 613 634	
SANTE ET ACTIONS SOCIALES								2 531 969	0%
Court Terme	-	704 243	523	-	-	25 725	464 354	1 194 845	
Moyen et Long Terme	-	247 350	1 989	-	-	688 897	398 888	1 337 124	
ENSEIGNEMENT								1 971 478	0%
Court Terme	-	394 164	60 807	-	18 809	36 653	91 264	601 696	
Moyen et Long Terme	-	572 331	4 746	-	-	169 853	622 852	1 369 781	
ARTS, SPECTACLES ET ACTIVITES RECREATIVES								1 236 335	0%
Court Terme	-	1 196 999	-	-	-	1 969	-	1 198 968	
Moyen et Long Terme	-	14 281	265	-	-	22 822	-	37 368	
NON RESIDENTS								5 046 962	1%
Court Terme	152	5 033 533	-	-	-	13 261	-	5 046 946	
Moyen et Long Terme	-	-	-	-	-	16	-	16	
AUTRES ACTIVITES NON SECTORISEES								227 642 112	26%
Court Terme	3	87 481 924	1 903 401	1 832 923	278 178	51 027 507	3 061 852	145 585 788	100%
Moyen et Long Terme	-	38 156 298	112 102	-	-	43 592 487	195 437	82 056 324	
TOTAL A COURT TERME	1 095 465	492 694 964	45 875 693	15 423 130	21 508 087	72 709 813	3 902 111	653 209 263	
TOTAL A MOYEN ET LONG TERME	2 164 327	117 156 606	6 107 745	9 563 985	2 800 876	67 724 411	1 256 315	206 774 265	
I. TOTAL CREDIT DE DECAISEMENTS	3 259 792	609 851 570	51 983 438	24 987 116	24 308 963	140 434 224	5 158 426	859 983 528	
II. CREDITS D'ENGAGEMENT:								128 559 047	
1. CREDITS DOCUMENTAIRES A L'IMPORTATION:									
- PAYABLES A L'EMBARQUEMENT								12 393 655	
- PAYABLES A DELAI D'EMBARQUEMENT								35 076 790	
2. CREDITS DOCUMENTAIRES A L'EXPORTATION									
3. AUTRES (LETTRES DE GARANTIE ET AUTRES CAUTIONS)								81 088 602	
III. TOTAL GENERAL (I+II)	3 259 792	609 851 570	51 983 438	24 987 116	24 308 963	140 434 224	5 158 426	988 542 575	

Source: Direction des opérations Bancaires & des marchés, BCC.

Tableau IV.15bis

ENCOURS DES CREDITS A DECAISSEMENT SUIVANT LES MONNAIES DE CONTRAT
(en milliers)

	2009	2 010												2 011			
	Décembre	Janvier	Février	Mars	Avril	Mai	Juin	Juillet	Août	Septembre	Octobre	Novembre	Décembre ^(p)	Janvier ^(p)	Février ^(p)	Mars ^(p)	Avril ^(p)
- Crédits en Monnaie Nationale	81 364 268	96 991 710	92 563 754	119 422 595	126 681 567	108 778 863	130 755 761	132 724 297	128 995 557	130 962 996	76 836 593	77 765 437	84 605 877	84 605 877	84 605 877	84 605 877	84 605 877
- Crédits en Monnaie Etrangère	642 588 567	640 238 690	633 948 907	617 304 585	616 918 986	629 929 555	673 030 512	660 992 798	652 408 088	660 361 373	718 506 232	741 733 111	732 847 406	732 847 406	732 847 406	732 847 406	732 847 406
- Provisions	26 750 645	26 728 742	26 485 658	49 632 620	50 066 506	42 967 415	40 930 842	42 509 633	42 071 959	41 342 805	43 072 104	44 721 240	42 530 245	42 530 245	42 530 245	42 530 245	42 530 245
- Total des crédits à décaissement	750 703 480	763 959 142	752 998 319	786 359 800	793 667 059	781 675 833	844 717 115	836 226 728	823 475 604	832 667 174	838 414 929	864 219 788	859 983 528	859 983 528	859 983 528	859 983 528	859 983 528

Source : Banque Centrale du Congo

Tableau IV.16

LES EMPLOIS DES AUTRES INSTITUTIONS DE DEPOTS
(en millions de CDF)

	2009	2 010												2 011			
	Décembre	Janvier	Février	Mars	Avril	Mai	Juin	Juillet	Août	Septembre	Octobre	Novembre	Décembre ^(p)	Janvier ^(p)	Février ^(p)	Mars ^(p)	Avril ^(p)
- Rés. libres des bques à la B.C.C.	29 864	29 588	24 522	86 069	44 703	24 967	33 169	46 296	35 633	33 618	23 623	50 783	44 254	44 254	44 254	44 254	
- Réserves obligatoires à la B.C.C.	55 363	64 128	69 534	72 539	57 523	73 168	59 665	55 026	82 133	74 492	77 708	78 910	81 197	81 197	81 197	81 197	
- Encours du crédit à l'économie	683 049	696 212	687 456	673 362	680 692	683 905	736 900	725 682	713 503	724 197	785 662	810 096	810 298	810 298	810 298	810 298	

Source: Banque Centrale du Congo.

Tableau IV.17

TAUX D'INTERET APPLIQUES PAR LA B.C.C SUR LE MARCHE MONETAIRE⁽¹⁾

	2009	2010										2 011			
	Décembre	Mars	Avril	Mai	Juin	Juillet	Août	Septembre	Octobre	Novembre	Décembre	Janvier	Février	Mars	Avril
1. TAUX DEBITEURS⁽²⁾															
Facilités permanentes	72,50	62,50	54,50	44,50	44,50	32,00	24,50	24,50	24,50	24,50	24,50	32,00	32,00	32,00	32,00
Prêts à court terme (Taux directeur)	70,00	60,00	52,00	42,00	42,00	29,50	22,00	22,00	22,00	22,00	22,00	29,50	29,50	29,50	29,50
2. TAUX CREDITEUR⁽³⁾															
Taux annuel des B.T.R															
- à 7 jours	68,27	59,75	44,37	39,26	39,18	28,19	19,81	11,00	19,16	18,34	18,16	19,56	27,96	27,75	28,01
- à 28 jours	-	-	-	-	-	-	-	13,50	-	-	-	19,01	27,10	27,63	27,29

Source: Banque Centrale du Congo.

(1) Depuis le 25 février 2005, les anciens guichets de call money et d'avances en comptes courants ont été fusionnés en un seul guichet dénommé " facilités permanentes " et le guichet de réescompte est devenu " prêts à court terme ".

(2) il s'agit des taux à fin période

(3) S'agissant du taux créditeur, c'est le taux moyen pondéré qui est d'application depuis le 03 avril 2008 selon la nouvelle formule des BTR.

Tableau IV.18**TAUX D'INTERET APPLIQUES PAR LES AUTRES INSTITUTIONS DE DEPOTS⁽¹⁾ SUR LES TRANSACTIONS EN MONNAIE NATIONALE**

	2009	2010												2 011			
	Décembre [®]	Janvier ^(r)	Février ^(p)	Mars ^(r)	Avril ^(r)	Mai ^(r)	Juin ^(r)	Juillet ^(p)	Août ^(p)	Septembre ^(p)	Octobre ^(p)	Novembre ^(p)	Décembre ^(p)	Janvier ^(p)	Février ^(p)	Mars ^(p)	Avril ^(r)
1. Taux d'int. débiteurs des banques																	
- Taux d'intérêt courant à court terme	69.77	70.97	70.27	69.09	67.35	67.17	65.21	52.00	44.42	44.42	44.42	44.42	44.42	44.42	44.42	44.42	44.42
- Taux d'intérêt effectif à court terme	135.90	140.00	137.70	137.70	137.70	137.70	127.70	60.90	60.90	60.90	60.90	60.90	60.90	60.90	60.90	60.90	65.30
- Taux d'intérêt réel à court terme	82.40	89.30	106.70	118.10	123.70	125.50	117.70	52.70	53.40	53.20	52.70	52.10	51.00	40.20	37.20	35.10	38.80
2. Taux des opérations au marché interbanc.																	
- Taux planché	65.0	65.0	60.0	57.0	29.5	33.0	27.0	19.0	15.0	10.0	8.0	9.0	9.0	9.0	15.0	15.0	14.0
- Taux plafond	68.0	68.0	68.0	70.0	60.0	50.0	42.0	42.0	29.5	22.0	22.0	22.0	22.0	22.0	15.0	15.0	17.0

Source: Banque Centrale du Congo.

(1) ancienne appellation: Banques Créatrices de Monnaie.

Tableau IV.18bis**TAUX D'INTERET APPLIQUES PAR LES AUTRES INSTITUTIONS DE DEPOTS SUR LES TRANSACTIONS EN MONNAIE ETRANGERE**

	2009	2010												2 011			
	Décembre [®]	Janvier ^(r)	Février ^(p)	Mars ^(r)	Avril ^(r)	Mai ^(r)	Juin ^(r)	Juillet ^(p)	Août ^(p)	Septembre ^(p)	Octobre ^(p)	Novembre ^(p)	Décembre ^(p)	Janvier ^(p)	Février ^(p)	Mars ^(r)	Avril ^(r)
Taux d'intérêt courant à court terme																	
1. Taux d'int. débiteurs des banques	16.98	16.98	13.68	18.69	10.11	16.76	18.75	20.01	18.60	18.60	18.83	18.83	18.83	18.83	18.83	18.83	18.83
2. Taux d'int. Créiteurs des banques	3.55	3.36	3.18	3.18	2.97	2.99	2.92	2.85	2.85	2.60	2.84	2.86	2.86	2.86	2.86	2.86	2.86

Source: Banque Centrale du Congo.

Aperçu graphique

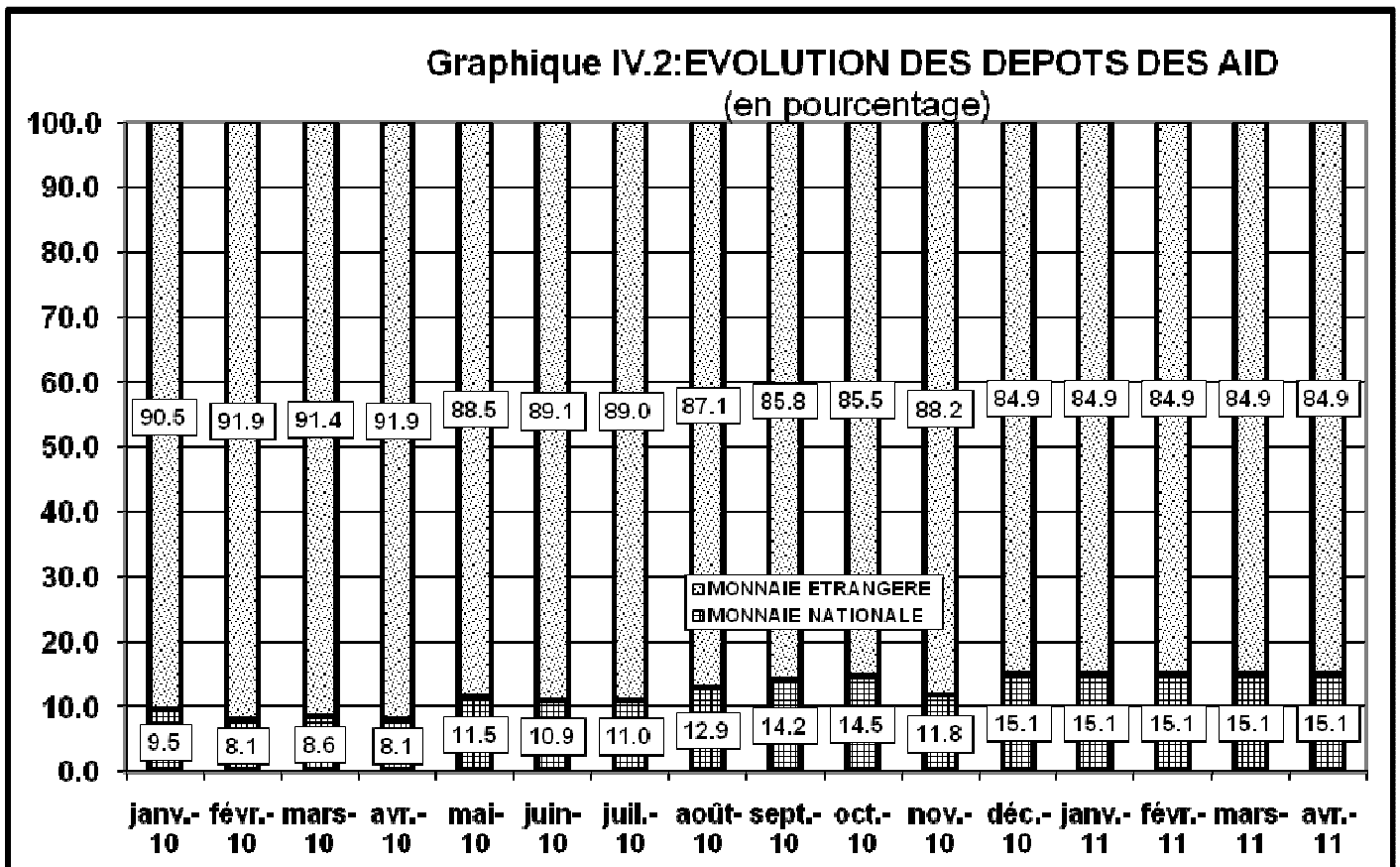
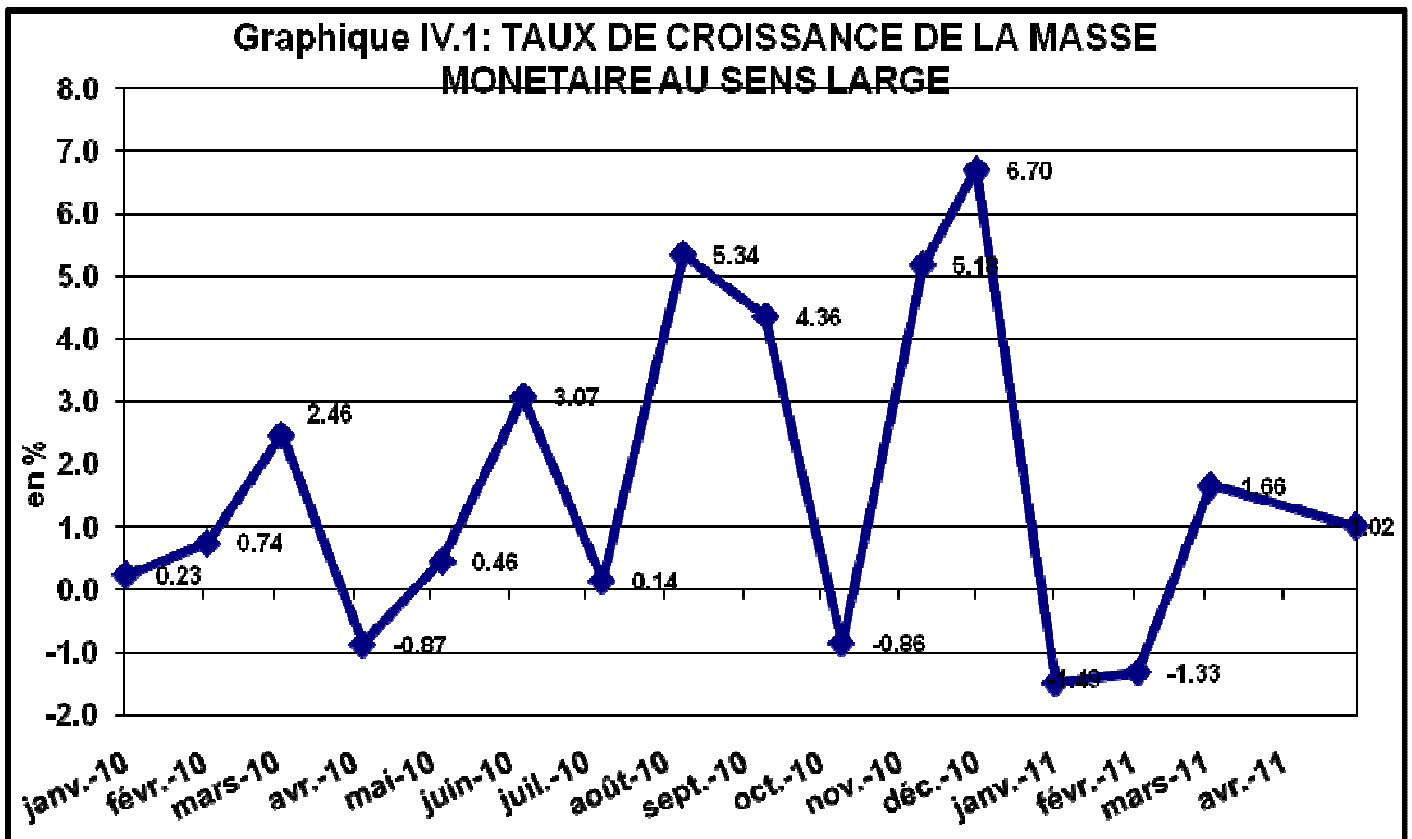

Graphique IV.3: EVOLUTION DE L'ENCOURS DES CREDITS A L'ECONOMIE
(en pourcentage)

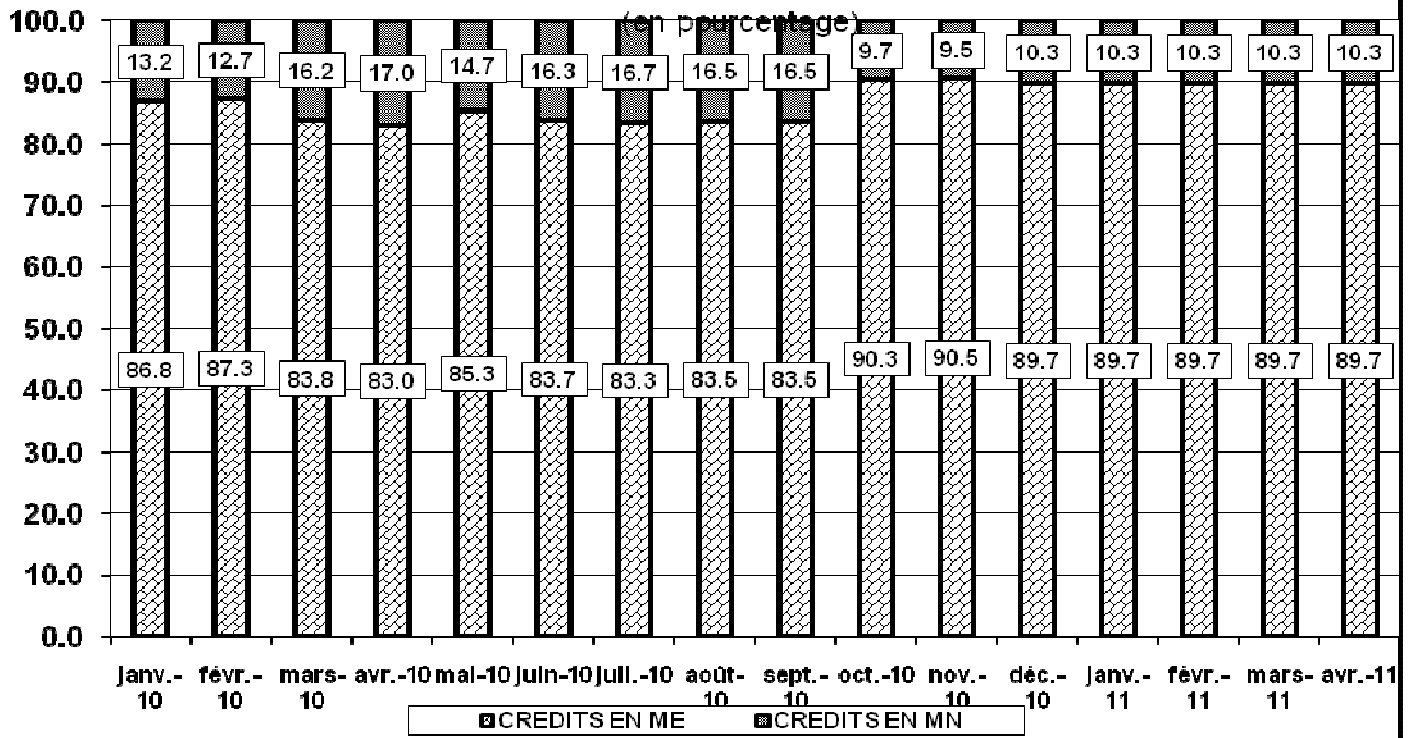

Graphique IV.4: EVOLUTION DU TAUX DIRECTEUR DE LA BCC
(en pourcentage)

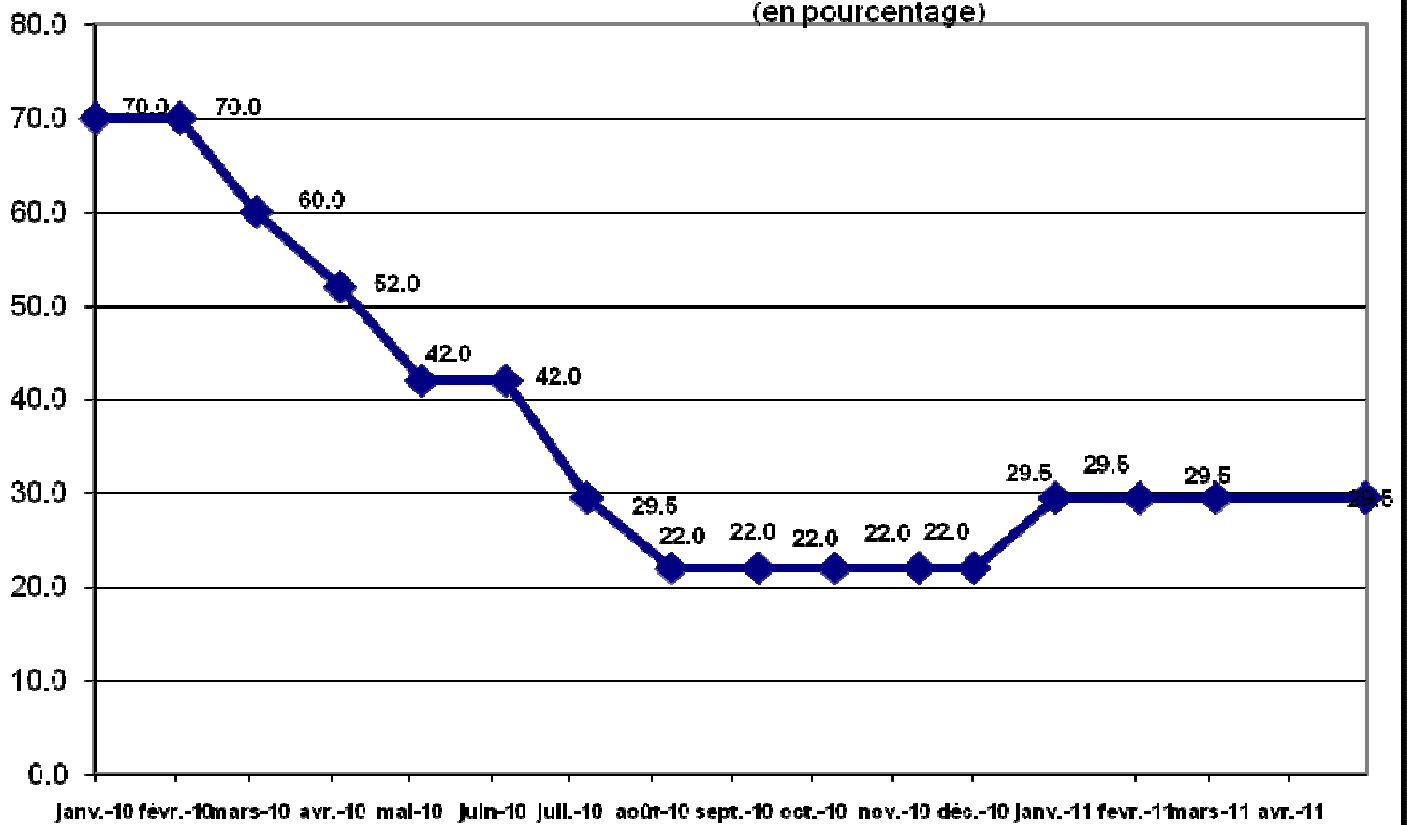



BANQUE CENTRALE DU CONGO, Siège de Kinshasa