

BANQUE CENTRALE DU CONGO
DIRECTION GENERALE DE LA POLITIQUE MONETAIRE ET DES
OPERATIONS BANCAIRES
DIRECTION DES STATISTIQUES

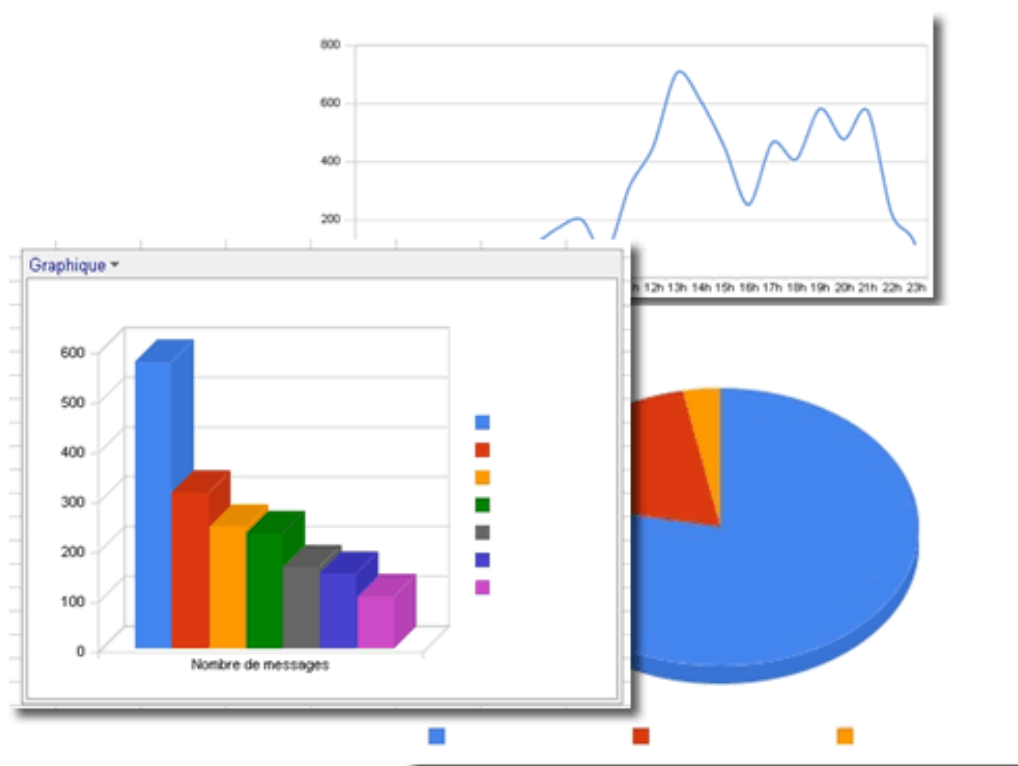

BULLETIN MENSUEL D'INFORMATIONS STATISTIQUES



DECEMBRE 2010

BANQUE CENTRALE DU CONGO
DIRECTION GENERALE DE LA POLITIQUE MONETAIRE ET DES OPERATIONS
BANCAIRES
DIRECTION DES STATISTIQUES

BULLETIN MENSUEL D'INFORMATIONS STATISTIQUES

DECEMBRE 2010

BULLETIN MENSUEL D'INFORMATIONS STATISTIQUES

<i>Adresse</i>	<i>563, Boulevard Colonel Tshatshi Kinshasa-Gombe République Démocratique du Congo</i>
<i>Adresse postale</i>	<i>B.P. 2697</i>
<i>Téléphone</i>	<i>(243) 810 516 452 (243) 818 105 970 (243) 815 047 242 (243) 998 690 844</i>
<i>Site web</i>	<u>http://www.bcc.cd</u>
<i>E-mail:</i>	<u>bccdirstat@bcc.cd</u>

Le Bulletin mensuel d'informations statistiques a été élaboré par la Direction des Statistiques sous la responsabilité et la supervision de la Direction Générale de la Politique Monétaire et des Opérations Bancaires.

Tous droits réservés. Les reproductions à usage pédagogique et non commercial sont autorisées sous réserve de citer la source.

I.

II. STATISTIQUES ECONOMIQUES, FINANCIERES ET MONETAIRES A FIN DECEMBRE 2010

II.1 EVOLUTION DE L'ACTIVITE ECONOMIQUE

1.	Production minière et métallurgique	1
2.	Production agricole d'exportation et d'industrie alimentaire.....	2
3.	Production et consommation du ciment	3
4.	Production de raffinerie d'hydrocarbure	4
5.	Production et consommation d'eau et d'électricité.....	5
6.	Consommation des produits pétroliers	6
7.	Evolution de principaux indices d'activité économique	7
8.	Evolution des indices de volume de la consommation	8
9.	Volume des produits enregistrés à l'arrivée au port public de Kinshasa	9
10.	Volume des marchandises embarquées et débarquées au port de Matadi.....	10
11.	Trafic commercial des marchandises par l'ONATRA	11
12.	Indice hebdomadaire des prix de détail à Kinshasa établi par la BCC	12
13.	Variations mensuelles de l'indice hebdomadaire des prix moyen de détail à Kinshasa calculées par la BCC (par groupes d'articles).....	13
14.	Indice des prix de détail à Kinshasa établis par l'IRES.....	14
15.	Indice des prix à la consommation des ménages à Kinshasa établi par US-EMBASSY, Econ.....	15
16.	Variations des indices des prix à la consommation	16
17.	Evolution des prix produits pétroliers	17
18.	Indice des prix moyens des produits pétroliers	18
19.	Evolution des tarifs d'eau.....	19
20.	Evolution des tarifs d'électricité	20
	Aperçu graphique	21-24

II.2 FINANCES PUBLIQUES

1.	Situation de Trésorerie de l'Etat	25-26
2.	Recettes publiques.....	27-28
3.	Dépenses publiques	29-30
	Aperçu graphique	31-33

II.3 RELATIONS ECONOMIQUES EXTERIEURES

1.	Evolution mensuelle des cours moyens de la monnaie nationale par rapport au USD.....	34
2.	Evolution du taux de change du dollar sur le marché	35
3.	Variations moyennes mensuelles des cours de change en pourcentage.....	36
4.	Cours moyens de change interbancaires	37
5.	Volume des transactions sur le marché de change	38
6.	Exécution du budget en devises de la Banque Centrale du Congo.....	39
7.	Position nette de change des banques agréées.....	40
8.	Evolution des cours des matières premières d'origine minérale.....	41
8 bis.	Evolution des cours des matières premières d'origine agricole.....	42
9.	Evolution des valeurs d'exportation du diamant	43
10.	Service de la dette par groupes de créanciers.....	44
11.	Exécution mensuelle du service de la dette par groupes de créanciers	44
12.	Evolution mensuelle des réserves de change	45
	Aperçu graphique	46-47

II.3 MONNAIE ET CREDIT

1.	Situation monétaire intégrée en millions de CDF	48
2.	Liquidités monétaire et quasi-monétaires	49
3.	Situation monétaire intégrée en millions d'USD.....	50
4.	Bilan analytique de la Banque Centrale du Congo	51
5.	Situation nette de la Banque Centrale du Congo	52
6.	Situation nette des banques créatrices de monnaie.....	53
7.	Ventilation des émissions monétaires par coupure	54
8.	Ventilation des émissions monétaires en volume.....	55
9.	Origine des variations de la masse monétaire en millions de CDF	56
10.	Origine des variations de la masse monétaire en pourcentage.....	57
11.	Situation des Avoirs Extérieurs Nets des organismes monétaires	58
12.	Avoirs Extérieurs Nets de la Banque Centrale du Congo en millions de CDF	59
13.	Avoirs Extérieurs Nets de la Banque Centrale du Congo en millions d'USD	60
14.	Guichets de refinancement en millions de CDF.....	61
15.	Analyse des concours à l'économie au 30 novembre 2010	62
15 bis.	Encours des crédits à décaissement suivant les monnaies de contrat	62
16.	Les emplois des banques créatrices de monnaie	63
17.	Taux d'intérêt appliqués par la Banque Centrale du Congo sur le marché monétaire	64
18.	Taux d'intérêt appliqués par les autres institutions de dépôts sur les transactions en monnaie nationale	64
18 bis.	Taux d'intérêt appliqués par les autres institutions de dépôts sur les transactions en monnaie étrangère	65
	Aperçu graphique	66-67

AVERTISSEMENT

I. Signes conventionnels et unités utilisés dans les tableaux statistiques :

...		renseignement non disponible
-		renseignement nul
p		renseignement provisoire
e		estimation
a		Chiffre inférieur à l'unité
c		Carat
r		rectifié
t		tonne
tm		tonne métrique
m ³		mètre cube
brl		baril
o t		once troy
Eur		Euro
XDR	(DTS)	Droits de Tirages Spéciaux
USD		Dollar des Etats –Unis
GBP		Livre Sterling
CDF	(Fc)	Franc congolais

II. Principales abréviations utilisées :

GCM	Gécamines
INS	Institut National de la statistique
IRES	Institut de Recherches Economiques et sociales
OCC	Office Congolais de Contrôle
ONC	Office National du café
PIB	Produit Intérieur Brut
CEEC	Centre d'Evaluation, d'Expertise et de Certification des Substances Minérales Précieuses et Semi - Précieuses
C.F.M.K	Chemin de Fer Matadi Kinshasa
BCM	Banques Créatrices de Monnaie
BCEAO	Banque Centrale des Etats d'Afrique de l'Ouest
BEAC	Banque des Etats d'Afrique Centrale
CADECO	Caisse d'Epargne du Congo
FMI	Fonds Monétaire International
ONATRA	Office National de Transports

Tableau I.1.

PRODUCTION MINIÈRE ET MÉTALLURGIQUE

	Cuivre	Cobalt	Zinc	Diamant	Diamant	Or brut	Cassitérite	Wolframite	Coltan	Pétrole
PERIODES	(t.m.)	(t.m.)	(t.m.)	Industriel	artisanal		(t.m.)	(t.m.)	(t.m.)	brut
				(1000 c)	(1000 c)	(Kilo)				(barils)
2004	19 019	10 247	15 057	7 856	21 660	1 202	9 545	163	77	10 118 587
2005	28 462	16 242	15 109	5 760	29 447	2 244	8 950	485	152	9 216 249
2006	97 360	15 384	33 784	2 914	26 034	254	8 439	1 312	390	9 008 848
Avril	8 531	1 310	2 755	292	1 919	16	996	108	13	739 485
Mai	8 645	1 252	2 677	382	1 725	54	1 162	186	7	755 219
Juin	9 273	1 324	2 365	288	2 366	7	1 102	102	61	742 456
Juillet	8 135	1 343	2 618	274	2 024	49	468	64	29	803 881
Septembre	8 308	1 338	3 398	306	2 944	34	353	66	25	741 045
Octobre	8 020	1 300	2 558	128	2 084	-	512	172	24	770 774
Novembre	7 673	1 267	3 402	95	2 270	-	491	29	31	675 211
Décembre	7 751	1 177	3 180	93	2 289	4	662	95	60	742 232
2007	94 053	17 319	33 809	1 047	27 223	122	14 694	1 194	393	8 816 314
Janvier	7 649	1 487	3 075	113	3 611	-	645	56	15	747 567
Février	7 179	1 444	2 806	107	2 283	-	865	66	-	676 427
Mars	7 977	1 477	3 001	110	2 334	26	611	45	4	743 978
Avril	7 535	1 447	2 995	43	2 053	-	356	40	6	715 244
Mai	8 112	1 400	3 519	12	2 243	12	357	40	6	738 655
Juin	7 375	1 469	2 845	45	2 268	-	357	40	6	693 393
Juillet	7 859	1 482	2 754	280	2 016	-	1 917	151	59	731 488
Août	7 874	1 355	2 862	315	2 117	26	1 917	151	59	750 711
Septembre	7 845	1 356	2 808	7	2 337	-	1 917	151	59	733 528
Octobre	7 833	1 387	2 664	9	2 468	-	1 917	151	59	774 737
Novembre	7 439	1 396	1 924	1	2 104	57	1 917	151	59	752 205
Décembre	9 373	1 620	2 556	5	1 388	-	1 917	151	59	758 381
2008	335 066	42 461	15 465	807	20 146	150	19 719	715	630	8 365 264
Janvier	27 183	3 660	733	6	2 088	13	1 136	57	62	708 284
Février	26 893	3 660	1 055	-	1 480	13	1 310	37	30	631 662
Mars	27 308	3 674	1 186	395	1 453	13	1 742	120	58	718 524
Avril	28 022	3 685	1 215	-	2 027	13	1 309	23	80	696 781
Mai	27 733	3 679	1 465	9	2 187	13	2 410	61	32	711 438
Juin	28 928	3 713	1 108	396	1 505	13	1 932	60	52	706 695
Juillet	28 004	3 693	965	-	2 539	13	2 161	60	52	704 120
Août	27 897	3 684	988	-	1 926	13	161	60	52	664 428
Septembre	27 770	3 258	1 791	-	1 853	13	2 655	60	52	633 857
Octobre	27 969	3 234	1 856	-	1 576	13	1 615	60	52	641 153
Novembre	28 430	3 238	1 104	-	823	13	1 644	60	52	712 609
Décembre	28 929	3 283	2 000	-	690	13	1 644	60	52	835 713
2009 ^(P)	309 181	56 258	19 636	1 277	16 998	220	15 512	365	464	9 382 311
Janvier	19 386	1 215	668	-	920	7	892	22	23	825 374
Février	11 172	2 789	828	-	815	50	1 051	24	32	745 741
Mars	15 110	3 027	3 817	5	1 354	2	1 354	24	86	827 932
Avril	12 548	3 285	2 376	1 073	116	11	1 259	45	14	782 686
Mai	16 567	3 752	1 868	99	1 389	1	1 313	23	76	812 115
Juin	22 211	5 021	2 163	99	2 118	17	1 170	...	69	766 965
Juillet	22 213	5 144	1 977	-	2 121	34	940	64	23	778 292
Août	23 754	5 695	908	-	1 032	25	1 559	22	45	783 287
Septembre	27 681	5 539	1 290	-	2 293	28	1 815	41	-	768 267
Octobre	79 063	6 279	1 139	-	1 582	10	1 623	44	-	799 141
Novembre	31 386	7 494	1 914	-	1 733	19	1 250	22	41	737 334
Décembre	28 089	7 018	688	-	1 525	18	1 285	34	55	755 177
2010	464 507	118 956	9 223	-	27 691	446	9 533	45	230	8 585 975
Janvier	38 122	7 257	1 056	-	1 218	37	1 329	7	29	737 823
Février	69 718	7 628	1 014	-	1 443	39	1 328	6	30	669 258
Mars	46 691	9 052	285	-	1 368	44	1 328	6	30	745 339
Avril	39 398	5 952	53	-	1 452	50	1 329	7	30	674 970
Mai	36 875	7 704	0	-	1 624	56	1 328	6	30	722 861
Juin	32 522	8 601	0	-	1 191	2	1 328	6	30	703 650
Juillet	53 940	10 127	879	-	2 349	26	1 563	7	51	713 473
Août	46 720	12 524	1 248	...	2 480	28	743 859
Septembre	24 728	12 480	714	...	2 930	33	708 835
Octobre	25 315	12 516	1 317	...	3 460	39	726 347
Novembre	25 173	12 534	1 044	...	4 087	46	717 591
Décembre	25 307	12 578	1 613	...	4 088	47	721 969

Sources : Ministère des Mines, C.E.E.C. et Sociétés Minières

Tableau I.2.

PRODUCTION AGRICOLE D'EXPORTATION ET D'INDUSTRIES ALIMENTAIRES

PERIODES	CAFE (t)			CACAO (t)	CAOUT- CHOUC (t)	HUILE DE (t)		BOIS (m ³)			FARINE DE FROMENT (t)	BOISSONS (hl)	
	Robusta	Arabica	Total			PALME	PALMI- STES	Grumes	Sciés	Placages		ALCOOL.	GAZEUSES
2004	4 406	2 372	6 778	1 386	2 838	12 797	603	92 829	34 616	5 005	184 915	1 911 061	1 174 293
2005	4 309	3 883	8 192	1 289	5 578	17 531	111	117 844	30 062	7 764	184 110	2 272 488	1 036 983
2006	3 666	4 489	8 155	950	3 269	13 024	128	150 505	25 253	11 786	185 738	2 617 178	1 244 988
Avril	307	384	692	68	132	1 708	-	15 264	3 326	215	13 735	207 689	94 437
Mai	688	445	1 133	77	260	1 693	19	12 844	627	2 351	14 727	217 113	102 896
Juin	317	599	917	72	371	1 296	10	6 643	1 852	563	17 956	214 326	102 615
Juillet	322	168	490	72	280	727	19	12 289	2 634	-	14 624	219 417	101 791
Août	154	234	388	62	279	563	12	8 652	1 559	445	19 337	222 874	101 171
Sept.	133	356	490	97	415	702	24	14 205	559	815	15 066	222 961	103 077
Oct.	77	242	319	95	283	802	20	12 756	2 353	-	14 885	230 296	106 693
Nov.	152	632	784	97	300	789	14	12 715	2 482	923	16 551	222 040	110 494
Déc.	193	382	574	85	269	707	10	11 858	2 758	-	13 410	258 364	119 637
2007	8 070	4 563	12 633	990	3 462	16 110	253	213 308	35 959	2 631	179 070	2 739 648	1 235 875
Janvier	549	394	942	69	640	1 424	35	20 235	2 276	326	14 889	244 705	122 886
Février	797	244	1 041	2	501	1 422	36	21 100	3 445	418	14 976	228 756	102 569
Mars	577	348	925	69	361	1 545	30	20 013	2 257	261	17 391	239 717	113 728
Avril	1 048	246	1 294	77	396	1 625	29	21 890	3 473	375	13 642	243 456	115 326
Mai	307	498	805	83	402	1 410	31	15 918	2 395	239	14 474	232 736	100 929
Juin	757	552	1 309	227	534	1 293	30	23 607	2 417	325	13 447	238 162	97 966
Juillet	673	380	1 053	30	387	1 276	32	15 183	4 095	300	18 968	241 193	96 084
Août	673	380	1 053	63	241	1 223	29	23 510	2 890	387	16 091	249 577	104 454
Septembre	673	380	1 053	77	...	1 171	...	11 050	3 474	...	19 177	246 603	106 112
Octobre	673	380	1 053	94	...	1 264	...	11 222	4 325	...	11 823	253 778	106 855
Novembre	673	380	1 053	114	...	1 292	...	15 160	1 815	...	10 620	141 628	75 554
Décembre	673	380	1 053	85	...	1 166	...	14 420	3 099	...	13 573	179 337	93 412
2008 (p)	10 358	4 693	15 051	16	...	7 176	2	140 711	46 650	...	196 129	3 300 807	1 547 182
Janvier	713	403	1 116	7	...	469	...	12 128	1 427	...	12 626	272 934	134 250
Février	590	415	1 005	3	...	629	...	14 818	10 819	...	12 073	254 353	121 255
Mars	1 204	412	1 616	3	...	651	...	19 268	3 042	...	18 353	280 972	132 719
Avril	832	280	1 112	3	...	893	2	10 500	2 521	...	14 777	276 861	136 728
Mai	987	390	1 377	753	...	16 428	2 647	...	16 836	289 376	135 928
Juin	1 032	282	1 314	613	...	12 418	2 518	...	12 790	254 499	104 033
Juillet	1 123	501	1 624	653	...	13 878	2 650	...	15 823	267 415	107 429
Août	987	564	1 551	524	...	3 970	9 952	...	20 486	284 739	124 406
Septembre	876	453	1 329	540	...	14 958	3 103	...	17 063	286 921	133 966
Octobre	776	432	1 208	603	...	8 090	2 441	...	18 091	272 947	137 827
Novembre	675	326	1 001	407	...	8 274	3 086	...	19 120	249 640	132 660
Décembre	564	234	798	441	...	5 980	2 445	...	18 091	310 149	145 981
2009 (p)	4 506	4 564	9 070	20	...	3 937	...	107 415	40 538	...	176 057	3 574 854	1 794 800
Janvier	404	289	693	1	...	438	...	2 418	1 344	...	15 733	286 762	162 754
Février	250	575	825	4	...	427	...	23 083	16 821	...	12 892	261 298	147 335
Mars	480	287	767	2	...	457	...	6 427	5 581	...	15 008	305 146	153 387
Avril	458	268	725	1	...	511	...	11 111	2 235	...	14 450	287 659	153 437
Mai	404	499	903	3	...	527	...	5 978	2 110	...	15 672	298 471	149 133
Juin	534	528	1 062	1	...	509	...	7 303	2 478	...	17 271	318 789	134 422
Juillet	308	430	738	2	...	533	...	7 549	3 224	...	16 897	320 356	137 014
Août	476	215	691	1	...	535	...	5 170	1 755	...	5 451	292 324	140 713
Septembre	485	614	1 099	1	6 354	1 925	...	16 058	298 449	153 245
Octobre	283	154	436	1	12 278	1 083	...	17 493	296 525	158 041
Novembre	290	442	731	1	9 166	1 552	...	14 944	284 512	145 682
Décembre	135	265	400	2	10 580	431	...	14 187	324 562	159 637
2010 (p)	3 674	6 205	9 879	57	...	685	2	185 063	21 453	...	169 558	3 893 307	1 931 995
Janvier	462	384	846	3	...	296	1	5 263	1 433	...	15 733	311 807	161 940
Février	481	318	799	8	...	389	1	10 092	1 847	...	14 851	296 596	154 798
Mars	421	365	786	7	11 028	2 995	...	18 964	331 244	170 816
Avril	346	499	845	6	49 179	2 334	...	14 453	321 657	161 315
Mai	264	442	706	6	39 477	1 474	...	15 189	321 440	164 801
Juin	193	562	755	9	12 335	2 212	...	14 210	326 772	148 245
Juillet	385	935	1 319	9	14 051	1 937	...	13 254	327 754	154 340
Août	229	502	730	4	8 951	2 023	...	12 299	334 361	159 095
Septembre	289	748	1 037	5	11 624	1 486	...	15 819	328 955	171 011
Octobre	307	718	1 025	6	11 501	1 980	...	11 464	331 057	156 717
Novembre	298	733	1 031	8	11 563	1 733	...	13 848	330 006	163 864
Décembre (e)	302	726	1 028	10	11 532	1 856	...	9 475	331 658	165 053

Sources : O.N.C, P.H.C, Ministère de l'Environnement et brasseries

TABLEAU I.3.

PRODUCTION ET CONSOMMATION DE CIMENT
(en tonnes métriques)

PERIODES	CIMENT PORTLAND NORMAL				CIMENT METALLURGIQUE		
	Production	Consommation locale	Exportation	Stock ⁽¹⁾	Production	Consommation locale	Stock ⁽¹⁾
2004	416 624	343 819	71 555	14 350	15 984	15 878	402
2005	521 368	415 665	76 858	43 196	2 632	2 129	437
2006	519 233	450 592	80 820	31 016	2 021	2 094	4 376
2007	530 196	476 909	56 439	27 865
Avril	49 204	42 508	7 629	25 996
Mai	47 094	38 924	6 250	27 915
Juin	43 911	38 165	5 850	27 811
Juillet	43 770	37 468	5 000	29 113
Août	45 063	42 623	3 450	28 103
Septembre	46 259	41 102	3 150	30 111
Octobre	45 623	44 054	3 600	28 080
Novembre	43 957	41 846	2 150	28 041
Décembre	55 685	52 461	3 400	27 865
2008 ^(P)	411 212	374 112	33 408	31 557
Janvier	40 571	38 191	1 100	29 145
Février	28 935	27 843	1 900	28 337
Mars	44 259	38 581	3 901	30 114
Avril	42 581	37 579	4 202	30 914
Mai	46 322	42 575	5 090	29 570
Juin	46 614	39 501	4 015	32 668
Juillet	52 350	48 323	5 250	31 445
Août	35 450	31 299	3 700	31 897
Septembre	42 882	39 586	4 250	30 943
Octobre	9 177	7 776	-	32 344
Novembre	12 730	14 454	-	30 619
Décembre	9 342	8 404	-	31 557
2009 ^(P)	443 550	369 004	62 723	43 380
Janvier	8 017	7 769	-	31 805
Février	24 021	25 126	-	30 700
Mars	41 023	39 321	-	32 402
Avril	29 325	24 077	5 150	32 499
Mai	35 530	27 038	7 000	33 991
Juin	40 603	31 801	8 600	34 193
Juillet	44 334	34 179	9 450	34 898
Août	46 075	37 519	8 773	34 680
Septembre	39 987	31 891	4 200	38 576
Octobre	41 965	35 009	6 700	38 832
Novembre	40 355	30 051	7 100	42 036
Décembre	52 315	45 221	5 750	43 380
2010	527 331	366 209	56 213	795 599
Janvier	32 336	26 709	5 000	44 006
Février	39 481	32 302	5 200	45 985
Mars	45 024	39 843	5 500	45 666
Avril	30 984	24 825	6 250	45 576
Mai	40 830	28 597	6 600	51 209
Juin	38 808	36 734	750	52 533
Juillet	50 984	49 819	-	53 698
Août	40 629	37 943	3 000	53 384
Septembre	46 517	37 211	4 700	57 990
Octobre (e)	38 301	7 450	4 550	84 291
Novembre (e)	57 650	22 119	6 849	112 973
Décembre (e)	65 785	22 655	7 815	148 288

Sources : Sociétés productrices de ciment.

(1) Stock fin période

Tableau I.4.

PRODUCTION DE LA RAFFINERIE D'HYDROCARBURES ⁽¹⁾
(Tonnes métriques)

	1999	2000	2001	2002	2003	2004	2005	2006	2007	2008	2009	2010			
												1 ^{er} T.	2 ^{eme} T.	3 ^{eme} T.	4 ^{eme} T.
1. Brut traité (2)	60 019	-	-	-	-	-	-	-	-	-	-	-	-	-	-
2. Consommation															
de la raffinerie et pertes	4 086	671	547	-	-	395	-	-	554	99	-	107	102	95	-
3. Production totale	38 069	-	-	-	-	-	-	-	-	-	-	-	-	-	-
Gaz liquéfié	139	-	-	-	-	-	-	-	-	-	-	-	-	-	-
Essence super	10 290	-	-	-	-	-	-	-	-	-	-	-	-	-	-
A.T.K. et pétrole	7 041	-	-	-	-	-	-	-	-	-	-	-	-	-	-
Gasoil	20 599	-	-	-	-	-	-	-	-	-	-	-	-	-	-
Fuel Oil	-	-	-	-	-	-	-	-	-	-	-	-	-	-	-
4. Ventes															
sur le marché intérieur	113 888	121 352	84 667	-	-	-	-	-	-	-	-	-	-	-	-
5. Exportations	28 104	-	-	-	-	-	-	-	-	-	-	-	-	-	-
6. Variation															
des stocks	-120 042	-121 352	-84 667	-	-	-	-	-	-	-	-	-	-	-	-

Source : SOCIR

(1) production arrêtée depuis 1999.

(2) = (3+4+5+6)

Tableau I.5.

PRODUCTION ET CONSOMMATION D'EAU ET D'ELECTRICITE

PERIODES	EAU POTABLE (10 ³ m ³)		ELECTRICITE (10 ³ kwh)	
	production	consommation	production	consommation
2004	226 150	117 217	6 922 125	4 713 949
Décembre	18 459	9 854	608 394	473 933
2005	228 401	134 078	7 128 328	4 496 293
2006	235 068	141 288	7 628 775	5 696 823
2007	242 341	139 181	7 543 315	4 636 039
Avril	19 044	11 166	656 197	393 788
Mai	20 561	11 473	669 637	372 956
Juin	21 130	11 813	619 777	380 489
Juillet	21 050	11 778	593 837	383 502
Août	21 083	11 893	629 663	394 166
Septembre	20 641	11 928	614 047	394 166
Octobre	21 135	11 995	618 902	394 166
Novembre	20 082	11 715	578 351	394 166
Décembre	20 002	11 254	622 657	394 166
2008^(P)	235 827	145 826	7 495 071	5 201 298
Janvier	20 626	12 025	720 064	425 737
Février	19 232	12 160	608 935	441 195
Mars	20 909	12 276	660 146	422 835
Avril	17 834	12 028	592 265	416 932
Mai	18 197	12 221	593 283	439 643
Juin	18 298	12 202	594 964	433 317
Juillet	18 944	12 063	593 784	460 927
Août	19 252	12 241	596 559	433 575
Septembre	20 495	12 149	576 469	438 862
Octobre	20 764	12 108	771 452	430 424
Novembre	20 847	12 232	554 176	420 818
Décembre	20 430	12 122	632 974	437 033
2009^(P)	273 179	153 192	7 665 180	6 104 276
Janvier	22 245	12 321	665 790	466 494
Février	20 098	12 107	574 260	471 904
Mars	23 989	12 795	607 850	481 316
Avril	22 280	12 951	631 240	522 010
Mai	23 586	12 686	683 500	542 410
Juin	24 017	12 879	667 080	526 460
Juillet	24 605	13 041	654 370	512 769
Août	23 581	12 855	604 480	509 470
Septembre	22 505	12 644	619 550	527 373
Octobre	22 441	12 997	659 220	522 793
Novembre	21 511	12 775	653 620	523 394
Décembre	22 319	13 141	644 220	497 883
2010	283 202	156 544	7 421 538	6 378 012
Janvier	23 069	12 894	649 359	533 053
Février	21 416	12 925	588 743	528 271
Mars	22 077	13 258	628 099	542 601
Avril	22 919	13 397	610 563	526 592
Mai	25 349	13 768	660 138	559 638
Juin	24 400	13 852	642 910	517 185
Juillet	25 804	13 852	686 081	597 337
Août	26 148	13 852	628 823	547 485
Septembre	22 585	11 964	583 689	508 189
Octobre	22 863	12 111	582 365	507 036
Novembre	23 144	12 260	581 043	505 886
Décembre	23 429	12 411	579 725	504 738

Source : REGIDESO et SNEL

Tableau I.6.

CONSOMMATION DES PRODUITS PETROLIERS

PERIODES	ESSENCE AUTO	CARBURANT AVIATION (1)	PETROLE	GASOIL	FUEL OIL	HUILES	GPL (gaz)	TOTAL
	154 249	93 776	5 978	161 524	14 968	72	80	430 647
	129 840	97 743	1 954	129 140	18 337	-	23	377 037
2004	172 448	158 044	5 032	183 760	37 241	1 550	-	558 075
2005	209 545	198 928	13 139	232 175	43 714	1 988	-	699 489
2006	224 298	254 565	11 277	251 075	46 571	2 430	-	790 215
2007	250 655	210 400	6 504	280 220	46 970	1 809	-	796 558
Avril	19 352	16 221	452	21 705	3 234	201	-	61 165
Mai	20 452	17 234	305	22 632	4 548	-	-	65 170
Juin	19 443	17 461	325	21 850	4 351	-	-	63 430
Juillet	20 271	18 825	567	23 585	2 846	-	-	66 093
Août	22 314	21 093	196	26 453	3 382	161	-	73 599
Septembre	26 608	17 406	1 439	26 761	3 381	160	-	75 755
Octobre	23 122	17 006	542	25 188	4 698	-	-	70 557
Novembre	21 091	16 806	673	24 162	3 051	483	-	66 266
Décembre	21 100	17 125	715	24 796	4 975	241	-	68 951
2008^(P)	259 856	184 070	9 840	340 507	46 054	3 239	-	843 567
Janvier	24 584	10 162	626	23 969	4 997	321	-	64 659
Février	23 149	17 310	654	23 935	4 151	241	-	69 440
Mars	20 714	16 263	795	24 048	4 890	241	-	66 952
Avril	20 852	15 429	686	24 833	3 168	402	-	65 370
Mai	22 741	16 305	1 136	29 050	5 357	240	-	74 828
Juin	17 302	16 483	719	24 621	4 070	317	-	63 513
Juillet	22 081	17 234	705	31 805	4 331	321	-	76 475
Août	20 891	14 886	308	30 385	3 664	-	-	70 135
Septembre	23 011	16 064	1 325	36 590	4 221	81	-	81 290
Octobre	22 335	14 798	761	31 426	3 506	321	-	73 147
Novembre	19 707	14 358	751	29 717	2 055	398	-	66 986
Décembre	22 490	14 778	1 375	30 128	1 645	356	-	70 772
2009^(P)	266 914	168 830	16 676	332 898	43 613	3 122	-	832 053
Janvier	20 419	11 842	785	24 983	1 410	239	-	59 677
Février	19 173	11 136	947	24 094	3 794	277	-	59 421
Mars	23 199	13 111	2 056	29 803	3 057	316	-	71 543
Avril	22 823	12 117	1 014	26 506	3 341	-	-	65 801
Mai	20 933	13 224	1 305	28 856	3 206	384	-	67 908
Juin	21 153	15 171	1 789	27 706	3 544	354	-	69 717
Juillet	23 704	15 390	1 603	32 017	3 864	235	-	76 813
Août	20 325	16 085	1 557	28 617	4 390	155	-	71 129
Septembre	21 430	15 039	1 981	28 057	4 847	321	-	71 675
Octobre	22 940	14 570	2 064	28 727	4 589	401	-	73 291
Novembre	25 911	14 124	850	28 205	3 025	119	-	72 234
Décembre	24 904	17 021	725	25 327	4 546	321	-	72 844
2010	224 076	134 766	7 721	257 383	35 205	2 611	...	661 762
Janvier	22 611	14 505	850	26 202	3 850	239	...	68 257
Février	19 748	13 113	1 167	22 439	3 030	117	...	59 614
Mars	31 433	15 326	1 367	35 457	4 008	355	...	87 946
Avril	23 560	14 359	941	28 684	3 115	199	...	70 858
Mai	23 181	13 995	264	26 638	4 648	277	...	69 003
Juin	28 388	16 500	1 219	30 478	4 219	358	...	81 162
Juillet	23 337	15 752	448	27 672	5 181	354	...	72 744
Août	25 120	15 159	556	28 125	3 604	119	...	72 683
Septembre	26 698	16 057	909	31 688	3 550	593	...	79 495
Octobre	27 611	15 662	741	29 298	3 707	393	...	77 412
Novembre	24 979	16 139	492	30 951	3 603	80	...	76 244
Décembre	24 008	15 435	420	27 793	5 415	77	...	73 147

Source : SEP-CONGO

(1) = AVGAS + Jet A1

Tableau I.7.

EVOLUTION DE PRINCIPAUX INDICES D'ACTIVITE ECONOMIQUE
(Base 1990 = 100)

PERIODES	PRODUCTION MINIERE							PRODUCTION			MANUTENTION DANS LES PRINCIPAUX PORTS (1)
	CUIVRE	COBALT	ZINC	DIAMANT	OR BRUT	PETROLE BRUT	INDICE GENERAL	CIMENT	EAU POTABLE	ELECTRICITE	
2004	5,3	99,9	13,3	153,4	23,0	94,8	50,2	98,0	108,2	119,4	98,1
2005	7,4	82,5	39,6	180,1	43,0	86,3	52,6	122,7	109,2	123,0	112,2
2006	27,4	154,1	88,4	148,1	4,9	84,4	63,7	122,2	112,4	118,3	117,4
2007	26,4	173,5	88,5	144,6	2,3	82,6	111,5	124,8	115,9	130,1	125,3
Avril	25,4	174,0	94,1	128,7	-	80,4	104,8	138,9	109,3	135,8	126,7
Mai	27,4	168,3	110,5	138,5	2,66	83,0	114,0	133,0	118,0	138,6	113,2
Juin	24,9	176,7	89,4	142,0	-	77,9	108,4	124,0	121,3	128,3	133,8
Juillet	26,5	178,2	86,5	140,9	-	82,2	113,6	123,6	120,8	122,9	134,7
Août	26,6	162,9	89,9	149,3	5,99	84,4	109,7	127,2	121,0	130,3	124,0
Septembre	26,5	163,0	88,2	143,9	...	82,4	114,5	130,6	118,4	127,1	137,0
Octobre	26,4	166,7	83,7	152,1	...	87,1	123,9	128,8	121,3	128,1	124,7
Novembre	25,1	167,8	60,4	129,2	13,2	84,5	108,8	124,1	115,2	119,7	133,0
Décembre	31,6	194,7	80,3	85,5	...	85,2	106,0	157,2	114,8	128,9	119,8
2008 (P)	94,2	425,4	40,5	107,2	2,9	78,3	131,4	96,8	112,8	129,3	136,2
Janvier	91,7	440,0	23,0	128,6	2,9	79,6	133,2	114,6	118,4	149,0	127,2
Février	90,7	440,0	33,1	90,9	2,9	71,0	135,2	81,7	110,4	126,0	124,6
Mars	92,1	441,7	37,2	113,1	2,9	80,7	135,2	125,0	120,0	136,6	132,4
Avril	94,5	443,0	38,2	124,5	2,9	78,3	136,5	120,2	102,3	122,6	124,9
Mai	93,6	442,3	46,0	134,8	2,9	79,9	136,2	130,8	104,4	122,8	139,3
Juin	97,6	446,4	34,8	116,7	2,9	79,4	135,9	131,6	105,0	123,1	148,9
Juillet	94,5	444,0	30,3	155,8	2,9	79,1	139,2	147,8	108,7	122,9	146,5
Août	94,1	442,9	31,0	118,2	2,9	74,7	132,9	100,1	110,5	123,5	137,4
Septembre	93,7	391,8	56,3	113,7	2,9	71,2	126,5	121,1	117,6	119,3	120,9
Octobre	94,3	388,9	58,3	96,7	2,9	72,0	124,3	25,9	119,2	159,7	136,2
Novembre	95,9	389,4	34,7	50,5	2,9	80,1	119,2	35,9	119,6	114,7	147,4
Décembre	97,6	394,8	62,8	42,3	2,9	93,9	122,6	26,4	117,2	131,0	148,9
2009 (P)	86,9	563,7	51,4	93,5	4,2	87,9	142,3	104,4	130,6	132,2	142,0
Janvier	65,4	146,1	21,0	56,5	1,6	92,8	76,1	22,6	127,7	137,8	139,4
Février	37,7	335,3	26,0	50,0	11,4	83,8	80,5	67,8	115,3	118,9	121,3
Mars	51,0	363,9	119,9	83,4	0,4	93,0	100,5	115,8	137,7	125,8	148,6
Avril	42,3	395,0	74,6	73,0	2,4	88,0	95,5	82,8	127,9	130,7	121,8
Mai	55,9	451,1	58,7	91,4	0,1	91,3	112,2	100,3	135,4	141,5	143,3
Juin	74,9	603,7	67,9	136,1	3,9	86,2	146,4	114,6	137,8	138,1	143,9
Juillet	74,9	618,4	62,1	130,2	7,8	87,5	147,3	125,2	141,2	135,4	108,1
Août	80,1	684,7	28,5	63,3	5,8	88,0	147,4	130,1	135,3	125,1	147,4
Septembre	93,4	665,9	40,5	140,8	6,3	86,3	163,7	112,9	129,2	128,2	183,1
Octobre	266,7	755,0	35,8	97,1	2,3	89,8	265,4	118,5	128,8	136,4	153,0
Novembre	105,9	901,0	60,1	106,4	4,4	82,9	193,3	113,9	123,4	135,3	151,3
Décembre	94,8	843,8	21,6	93,6	4,1	84,9	178,9	147,7	128,1	133,3	142,6
2010	145,1	1 007,0	22,9	114,8	7,9	80,3	180,5	111,7	128,4	130,5	140,8
Janvier	109,8	820,6	33,5	74,8	8,4	82,9	170,4	87,5	131,7	134,2	139,2
Février	218,0	864,8	32,6	88,6	9,0	75,2	235,0	106,8	122,5	121,7	129,4
Mars	140,4	1 036,1	9,1	84,0	10,2	83,8	211,9	121,8	128,0	129,8	161,5
Avril	117,9	663,6	1,7	89,2	11,4	75,9	154,4	83,8	125,7	126,2	124,9
Mai	105,6	873,8	-	99,7	13,0	81,2	173,4	110,5	136,6	136,5	161,6
Juin	90,3	981,0	-	73,1	0,5	79,1	179,9	105,0	135,1	132,9	147,7
Juillet	164,9	1 165,1	28,2	144,2	6,0	80,2	169,3	137,9	122,4	141,8	127,7
Août	161,3	1 169,2	40,1	152,3	6,5	83,6	174,2	109,9	124,9	130,2	141,0
Septembre	163,1	1 167,2	34,2	152,3	7,5	79,7	171,7	125,9	123,6	120,8	134,4
Octobre	162,2	1 168,2	37,1	152,3	7,0	81,6	173,0	117,9	124,3	125,5	137,2
Novembre	162,6	1 167,7	35,6	152,3	7,3	80,6	172,4	121,9	123,9	123,1	138,0
Décembre	162,4	1 167,9	36,4	152,3	7,1	81,1	172,7	119,9	124,1	124,3	143,2

(1) Il s'agit des mouvements de chargement et de déchargement aux ports de Matadi, Boma et Kinshasa.

Tableau I.8.

EVOLUTION DES INDICES DE VOLUME DE CONSOMMATION

(Base 1990 = 100)

PERIODES	PRODUITS PETROLIERS ⁽¹⁾	CIMENT	EAU POTABLE	ELECTRICITE
2004	61,8	102,0	91,8	108,1
2005	77,3	123,4	91,8	103,1
2006	82,6	136,7	96,7	118,0
Janvier	76,2	91,6	99,1	146,1
Février	72,2	152,8	96,0	139,4
Mars	83,7	149,7	98,8	138,9
Avril	78,5	123,9	95,9	143,4
Mai	87,8	156,3	97,0	139,0
Juin	90,3	109,7	99,4	137,2
Juillet	85,0	156,9	98,8	128,3
Août	69,2	161,3	97,0	113,0
Septembre	89,6	104,5	94,4	78,9
Octobre	88,3	147,9	94,9	78,7
Novembre	87,5	149,8	95,0	85,3
Décembre	83,6	136,1	94,5	87,3
2007	90,6	141,5	95,3	88,3
Janvier	82,7	136,8	93,7	104,7
Février	79,9	80,5	92,8	102,3
Mars	86,2	130,8	94,2	105,3
Avril	83,2	151,4	91,7	108,4
Mai	89,2	138,6	94,3	102,7
Juin	85,5	135,9	97,1	104,7
Juillet	87,9	133,4	96,8	105,6
Août	97,4	151,8	97,7	108,5
Septembre	108,2	146,4	98,0	108,5
Octobre	99,6	156,9	98,5	108,5
Novembre	91,1	149,0	96,3	108,5
Décembre	95,9	186,8	92,5	108,5
2008^(P)	101,7	111,0	99,8	119,3
Janvier	100,8	136,0	98,8	117,2
Février	96,5	99,2	99,9	121,4
Mars	93,8	137,4	100,9	116,4
Avril	92,1	133,8	98,8	114,8
Mai	108,4	151,6	100,4	121,0
Juin	86,9	140,7	100,3	119,3
Juillet	109,6	172,1	99,1	126,9
Août	102,8	111,5	100,6	119,3
Septembre	121,2	141,0	99,8	120,8
Octobre	107,9	27,7	99,5	118,5
Novembre	97,1	51,5	100,5	115,8
Décembre	103,5	29,9	99,6	120,3
2009^(P)	102,3	109,5	104,8	140,0
Janvier	88,5	27,7	101,2	128,4
Février	89,3	89,5	99,5	129,9
Mars	108,1	140,0	104,6	132,5
Avril	99,9	85,8	106,3	143,7
Mai	101,0	96,3	104,0	149,3
Juin	100,8	113,3	105,3	144,9
Juillet	113,8	121,7	107,1	141,1
Août	102,1	133,6	105,6	140,2
Septembre	104,7	113,6	103,9	145,2
Octobre	108,5	124,7	106,8	143,9
Novembre	107,9	107,0	105,0	144,1
Décembre	103,2	161,1	108,0	137,0
2010	107,4	103,9	110,7	149,6
Janvier	99,5	86,9	105,9	146,7
Février	86,3	105,0	106,2	145,4
Mars	134,4	129,6	108,9	149,4
Avril	104,7	80,7	110,1	144,9
Mai	101,8	93,0	113,1	154,0
Juin	119,6	119,5	113,8	142,4
Juillet	105,3	162,0	113,8	164,4
Août	106,8	123,4	113,8	153,4
Septembre	116,9	121,0	113,8	158,9
Octobre	114,1	122,2	113,8	156,1
Novembre	111,6	121,6	113,8	157,5
Décembre	107,2	121,9	113,8	156,8

(1) Non compris le carburant aviation et huiles.

Tableau I.9.

VOLUME DES PRODUITS ENREGISTRE A L'ARRIVEE AU PORT PUBLIC DE KINSHASA
(En tonnes métriques)

PRODUITS	2007	2008	2009										2010												
			Avril	Mai	Juin	Juillet	Août	Sept	Oct	Nov	Déc	Total	Janv.	Févr	Mars	Avril	Mai	Juin	Juillet	Août	Sept	Oct	Nov	Déc	Total
Huiles-en vrac	8 430	5 837	141	631	938	609	618	773	558	1 026	906	8 677	701	818	931	1 063	274	536	1 078	50	1 159	304	-	-	6 914
Bois	144 016	153 293	9 612	7 380	9 679	4 371	9 925	14 291	10 237	7 608	12 209	116 608	11 826	12 172	12 023	9 840	13 180	11 286	12 309	10 507	12 194	16 009	10 244	-	131 590
Café	13	1	-	-	-	-	-	-	-	-	-	-	-	-	-	-	-	-	-	-	-	-	-	-	0
Cacao	-	6	-	21	1	-	-	2	-	-	-	53	3	-	-	-	8	-	-	-	-	-	-	-	11
Caoutchouc	-	-	-	-	-	-	-	-	-	-	-	-	22	349	-	-	-	-	-	-	-	-	-	-	371
Coton	-	-	-	-	-	-	-	-	-	-	-	-	-	-	-	-	-	-	-	-	-	-	-	-	0
Manioc																									0
et farines	72	41	22	107	54	1	15	29	1	-	31	264	15	-	-	-	8	-	-	-	-	15	-	-	38
Riz et dérivés	-	-	157	48	28	-	13	14	7	-	5	387	-	-	-	-	4	-	-	-	-	61	15	-	80
Maïs	86	1 252	180	517	314	25	8	653	260	81	622	3 474	169	19	10	16	3	7	4	-	-	219	17	-	464
Arachides	-	341	-	10	2	-	-	56	50	-	29	256	3	-	-	-	-	-	-	-	-	75	-	-	78
Haricots	-	-	-	-	-	-	-	-	-	-	-	-	-	-	-	-	57	35	-	-	-	-	-	-	92
Fûts et containers																									0
vides	51	79	33	38	40	43	133	197	86	205	336	1 158	53	87	203	133	20	147	448	108	105	86	-	-	1 390
Divers	1 687	2 404	63	108	375	268	308	159	166	126	194	1 940	79	84	63	47	243	164	107	351	88	934	203	-	2 363
Total	154 355	163 254	10 208	8 860	11 431	5 317	11 020	16 174	11 365	9 046	14 332	132 817	12 871	13 529	13 230	11 099	13 797	12 175	13 946	11 016	13 546	17 703	10 479	-	143 391

Source : ONATRA

(1) Il s'agit du déchargement des barges, non compris les statistiques des embarcations privées.

Tableau I.10.

VOLUME DES MARCHANDISES EMBARQUEES ET DEBARQUEES AU PORT DE MATADI
(en tonnes métriques)

PERIODES	IMPORTATIONS	EXPORTATIONS	TOTAL GENERAL
2004	1 323 320	318 150	1 641 470
2005	1 455 435	367 654	1 823 089
2006	1 486 812	384 793	1 871 605
Janvier	107 876	26 343	134 219
Février	131 534	25 006	156 540
Mars	137 585	26 074	163 659
Avril	116 849	23 181	140 030
Mai	121 453	41 741	163 194
Juin	93 335	19 211	112 546
Juillet	143 529	42 772	186 301
Août	147 508	39 831	187 339
Septembre	125 961	35 355	161 316
Octobre	122 803	37 693	160 496
Novembre	136 901	35 932	172 833
Décembre	101 478	31 654	133 132
2007	1 533 669	457 654	1 991 323
Janvier	146 590	30 269	176 859
Février	108 461	45 938	154 399
Mars	101 063	31 699	132 762
Avril	109 568	61 989	171 557
Mai	111 376	28 920	140 296
Juin	141 640	37 179	178 819
Juillet	143 405	41 728	185 133
Août	119 793	39 353	159 146
Septembre	142 360	41 473	183 833
Octobre	132 375	36 382	168 757
Novembre	146 485	30 569	177 054
Décembre	130 553	32 155	162 708
2008	1 505 000	427 305	1 932 305
Janvier	128 306	39 238	167 544
Février	127 072	34 178	161 250
Mars	138 419	33 706	172 125
Avril	121 320	40 721	162 041
Mai	132 158	42 897	175 055
Juin	155 569	45 096	200 665
Juillet	158 098	39 535	197 633
Août	131 610	45 302	176 912
Septembre	121 078	30 709	151 787
Octobre	131 465	41 892	173 357
Novembre	159 905	34 031	193 936
Décembre	163 167	21 126	184 293
2009	1 932 892	323 729	2 256 621
Janvier	157 652	25 273	182 925
Février	130 839	23 298	154 137
Mars	172 698	24 798	197 496
Avril	144 060	21 007	165 067
Mai	161 511	34 972	196 483
Juin	168 970	22 516	191 486
Juillet	126 490	16 055	142 545
Août	162 487	33 515	196 002
Septembre	197 583	36 549	234 132
Octobre	170 605	31 559	202 164
Novembre	164 916	39 661	204 577
Décembre	175 081	14 526	189 607
2010	1 884 339	391 074	2 275 413
Janvier	154 257	32 081	186 338
Février	143 006	27 741	170 747
Mars	171 637	42 098	213 735
Avril	136 119	23 590	159 709
Mai	187 150	33 272	220 422
Juin	164 715	31 393	196 108
Juillet	127 236	37 500	164 736
Août	153 354	36 611	189 965
Septembre	163 217	27 917	191 134
Octobre	161 599	29 766	191 365
Novembre	156 210	37 408	193 618
Décembre	165 839	31 697	197 536

Source : ONATRA

Tableau I.11.

TRAFIC COMMERCIAL DES MARCHANDISES PAR L'ONATRA
(en tonnes métriques)

	2007	2008	2009									2010												
			Avril	Mai	Juin	Juillet	août	Sept	Oct	Nov	Déc	Janv	Févr	Mars	Avril	Mai	Juin	Juillet	août	Sept	Oct	Nov	Déc	Total
I. MANUTENTION DANS																								
LES PRINCIPAUX																								
PORTS	2 329 861	2 515 707	187 392	220 543	221 517	166 412	226 914	281 709	166 412	232 846	219 420	214 174	199 118	248 580	192 144	248 691	227 333	196 554	217 055	224 653	229 394	270 970	199 436	2 668 102
1. de Matadi	1 991 323	2 116 598	165 067	196 483	191 486	142 545	196 002	234 132	142 545	204 577	189 607	186 338	170 747	213 735	159 709	220 422	196 108	164 736	189 965	191 134	191 365	233 911	157 496	2 275 666
Entrées	1 533 669	1 668 167	144 060	161 511	168 970	126 490	162 487	197 583	126 490	164 916	175 081	154 257	143 006	171 637	136 119	187 150	164 715	127 236	153 354	163 217	161 599	196 503	125 799	1 884 592
Sorties	457 654	448 431	21 007	34 972	22 516	16 055	33 515	36 549	16 055	39 661	14 526	32 081	27 741	42 098	23 590	33 272	31 393	37 500	36 611	27 917	29 766	37 408	31 697	391 074
2. de Boma	168 255	193 633	9 333	9 558	12 196	15 870	11 184	24 748	15 870	13 960	9 658	10 827	8 841	14 062	15 269	8 563	13 192	12 921	12 073	14 697	15 892	19 839	16 809	162 985
Entrées	126 341	158 857	8 637	7 901	11 330	14 615	10 202	16 717	14 615	12 901	8 694	9 607	7 627	13 063	13 967	7 600	11 548	12 193	10 571	12 589	14 802	18 272	15 221	147 060
Sorties	41 914	34 776	696	1 657	866	1 255	982	8 031	1 255	1 059	964	1 220	1 214	999	1 302	963	1 644	728	1 502	2 108	1 090	1 567	1 588	15 925
3. de Kinshasa	170 283	205 476	12 992	14 502	17 835	7 997	19 728	22 829	7 997	14 309	20 155	17 009	19 530	20 783	17 166	19 706	18 033	18 897	15 017	18 822	22 137	17 221	25 131	229 452
Chargement	15 928	42 222	2 784	5 642	6 404	2 680	8 708	6 655	2 680	5 263	5 823	4 138	6 001	7 553	6 067	5 911	5 858	4 951	4 001	5 135	4 434	4 504	4 983	63 537
Déchargement	154 355	163 254	10 208	8 860	11 431	5 317	11 020	16 174	5 317	9 046	14 332	12 871	13 529	13 230	11 099	13 795	12 175	13 946	11 016	13 687	17 703	12 717	20 148	165 915
II. TRANSPORT	235 921	193 418	7 260	10 345	9 134	3 765	11 023	11 795	3 765	9 218	8 930	13 213	6 732	7 771	11 409	10 837	12 644	11 945	13 717	22 128
1. C.F.M.K.	154 265	149 884	5 353	8 892	7 754	2 311	8 380	10 544	2 311	6 650	7 285	7 433	5 839	6 342	6 514	9 332	6 271	6 875	5 803	7 187	7 339	8 669	6 380	83 984
Import	98 437	100 946	3 968	6 385	5 858	1 572	5 667	8 282	1 572	5 120	5 003	5 248	4 053	4 425	4 388	7 118	4 612	4 717	4 378	5 493	5 609	6 626	4 876	61 543
Export	48 759	42 015	1 004	2 081	1 366	565	2 290	1 839	565	1 158	1 865	1 833	1 477	1 708	1 818	1 772	1 402	1 604	1 050	1 424	1 454	1 718	1 264	18 524
Local	7 069	6 923	381	426	530	174	423	423	174	372	417	352	309	209	308	442	257	554	375	270	276	326	240	3 917
2. VOIES FLUVIALES	81 656	43 534	1 907	1 453	1 380	1 454	2 643	1 251	1 454	2 568	1 645	5 780	893	1 429	4 895	1 505	6 373	5 070	7 914	14 941	48 800
Descente	17 955	17 314	490	-	-	-	-	-	-	1 058	-	4 248	-	-	3 374	-	-	-	-	8 054	15 676
Montée	12 023	3 664	-	-	-	-	1 455	-	-	-	-	-	-	52	-	-	39	63	-	-	154
Cours de route	-	-	-	-	-	-	-	-	-	-	-	-	-	-	-	-	-	-	-	19	19
Gare fluviale	25 839	22 556	1 417	1 453	1 380	1 454	1 188	1 251	1 454	1 510	1 645	1 532	893	1 377	1 521	1 505	6 334	5 007	6 841	5 940	30 950
Pool	-	-	-	-	-	-	-	-	-	-	-	-	-	-	-	-	-	-	1 073	928	2 001
3. VOIES AERIENNES

Source : ONATRA & R.V.F.

Tableau I.12

Indice hebdomadaire des prix de détail à Kinshasa établi par la Banque Centrale du Congo
(base 100 = Déc.2009)

N°Fx.	LIBELLES	sept.-10	oct.-10	nov.-10	déc.-10	Variation en %
		Du 01 au 30	Du 01 au 30	Du 01 au 30	Du 01 au 31	
I.	PRODUITS ALIMENTAIRES ET BOISSONS NON ALCOOLISEES	106,62	107,73	108,85	110,98	1,96
	PRODUITS ALIMENTAIRES	106,75	107,86	109,00	111,15	1,98
	PAINS ET CEREALES	106,22	107,50	108,86	111,63	2,54
	VIANDES	116,45	117,65	119,03	122,10	2,58
	POISSONS	111,50	112,69	113,97	116,77	2,45
	LAIT, FROMAGE ET ŒUF	107,05	107,99	109,00	110,61	1,48
	HUILES ET GRAISSES	106,86	107,81	108,84	110,69	1,70
	FRUITS	95,74	96,47	97,14	98,07	0,96
	LEGUMES, AUTRES QUE POMMES DE TERRE ET AUTRES TUBERCULES	102,52	103,50	104,33	105,61	1,22
	POMME DE TERRE, MANIOC, AUTRES TUBERCULES ET BANANES	105,42	106,43	107,54	109,02	1,38
	SUCRE	107,06	108,02	109,13	110,88	1,61
	CONFITURE, MIEL, PATE CHOCOLATEE ET CONFISERIE	113,23	114,27	115,33	116,85	1,32
	SEL, EPICES, SAUCES ET PRODUITS ALIMENTAIRES N.C.A.	106,82	107,84	108,85	110,42	1,45
	BOISSONS NON ALCOOLISEES	103,08	104,02	105,02	106,42	1,33
	CAFE, THE, CACAO ET AUTRES VEGETAUX POUR TISANES	109,45	110,47	111,52	113,14	1,46
	AUTRES BOISSONS NON ALCOLLISEES	100,93	101,84	102,83	104,16	1,29
II.	BOISSONS ALCOOLISEES, TABACS ET STUPEFIANTS	101,69	102,54	103,46	105,11	1,60
	BOISSONS ALCOOLISEES	101,40	102,29	103,24	105,05	1,75
	TABACS	102,31	103,11	103,94	105,26	1,27
III.	ARTICLES D'HABILLEMENT ET CHAUSSURES	104,17	105,10	106,20	108,55	2,21
	ARTICLES D'HABILLEMENT	104,18	105,10	106,15	108,47	2,18
	CHAUSSURES	104,11	105,11	106,38	108,84	2,32
IV.	LOGEMENT, EAU, GAZ, ELECTRICITE ET AUTRES COMBUSTIBLES	106,15	107,18	108,32	110,18	1,72
	LOYERS EFFECTIFS	103,88	104,79	105,85	107,43	1,50
	ENTRETIEN ET REPARATIONS COURANTES DU LOGEMENT	104,01	104,99	106,05	107,78	1,63
	AUTRES SERVICES RELATIFS AU LOGEMENT	110,90	111,96	113,05	114,56	1,34
	ELECTRICITE, GAZ ET AUTRES COMBUSTIBLES	110,54	111,73	113,10	115,48	2,10
V.	MEUBLES, ARTICLES DE MENAGE ET ENTRETIEN COURANT DU FOYER	102,12	102,99	103,91	104,97	1,01
	MEUBLES, ARTICLES D'AMEUBLEMENT ET DE DECORATION, TAPIS ET AUTRES REVETEMENTS	99,27	100,17	101,15	101,90	0,74
	ARTICLES DE MENAGE EN TEXTILES	102,41	103,36	104,25	105,60	1,30
	APPAREILS DE CHAUFFAGE ET DE CUISINE, REFRIGERATEURS, MACHINES A LAVER ET AUTRES	102,78	103,66	104,56	106,10	1,47
	VERRERIE, VAISSELLE ET USTENSILE DE CUISINE	105,89	106,74	107,62	108,96	1,24
	OUTILLAGE POUR LA MAISON ET LE JARDIN	105,05	106,01	107,02	108,55	1,43
	BIENS ET SERVICES POUR L'ENTRETIEN COURANT DE L'HABITATION	99,71	100,54	101,47	102,06	0,58
VI.	SANTE	106,96	107,91	108,93	110,53	1,47
	MEDICAMENTS ET AUTRES PRODUITS PHARMACEUTIQUES, APPAREILS ET MATERIELS THERAPEUTIQUES	107,12	108,10	109,18	110,78	1,46
	SERVICES MEDICAUX ET PARAMEDICAUX EXTRA-HOSPITALIERS	106,53	107,42	108,39	110,10	1,58
	SERVICES DES HOPITAUX	107,91	108,81	109,64	110,81	1,07
VII.	TRANSPORTS	104,92	105,80	109,12	110,19	0,98
	ACHATS DE VEHICULE	103,49	104,32	105,29	107,12	1,73
	UTILISATION DES VEHICULE PERSONNELS	103,43	104,41	110,24	111,43	1,09
	SERVICES DE TRANSPORT	107,39	108,15	108,99	109,62	0,58
VIII.	COMMUNICATIONS	98,71	99,53	100,30	105,92	5,61
	SERVICES POSTAUX	104,32	104,93	105,49	106,80	1,25
	TELEPHONE ET TELEGRAPHE	98,18	99,03	99,82	105,84	6,03
IX.	LOISIR ET CULTURE	104,24	104,97	105,82	107,29	1,38
	APPAREILS ET ACCESSOIRES Y COMPRISES REPARATIONS	108,38	109,18	110,08	111,55	1,33
	SERVICES RECREATIFS ET CULTURELS	99,85	100,41	101,05	102,58	1,52
	PRESSE, LIBRAIRIE ET PAPETERIE	103,92	104,69	105,61	107,04	1,36
X.	ENSEIGNEMENT	101,73	102,27	102,77	103,72	0,92
	SERVICE D'ENSEIGNEMENT	101,13	101,78	102,48	103,86	1,35
	FOURNITURES SCOLAIRES	102,61	102,98	103,21	103,50	0,28
XI.	RESTAURANTS ET HOTELS	103,95	104,95	105,87	107,34	1,39
	RESTAURANTS ET DEBITS DE BOISSONS	104,08	105,08	106,00	107,46	1,38
	SERVICES D'HEBERGEMENT	103,10	104,06	105,01	106,56	1,48
XII.	BIENS ET SERVICES	105,97	106,90	107,86	109,68	1,68
	SOINS PERSONNELS	106,94	107,87	108,82	110,75	1,78
	EFFETS PERSONNELS N.D.A	102,21	103,09	104,06	105,55	1,43
	AUTRES SERVICES N.D.A	105,63	106,63	107,63	109,26	1,52
	INDICE GENERAL	105,67	106,68	107,92	109,84	1,78
	TAUX HEBDO. CUMULE DU MOIS (1)	0,79	0,96	1,16	1,78	
	TAUX MENSUEL FIN PERIODE (2)	0,79	0,96	1,16	1,78	
	TAUX CUMULE DE L'ANNEE (3)	5,67	6,68	7,92	9,84	
	TAUX EN GLISSEMENT ANNUEL (4)	18,79	11,91	8,14	9,84	
	TAUX ANNUALISE (5)	7,63	8,14	8,80	9,84	

Source : Direction des statistiques, Service des Statistiques Economiques

(1) Calculé par rapport au mois de novembre 2010

(2) Calculé par rapport au mois de janvier 2010

(3) Calculé par rapport à la dernière semaine du mois de décembre 2009

(4) Calculé par rapport à la semaine correspondante de l'année 2009

(5) Projection à fin décembre 2011 du cumul annuel d'inflation observé au 31 décembre ; cette semaine étant la 52^{ème} de l'année.

Tableau I.13: Variations mensuelles de l'indice des prix moyens de détail à Kinshasa calculées par la B.C.C. (par groupe d'articles) (*)

Périodes	Alimentation	Logement	Habillement	Autres sces et divers	Taux d'inflation
2009	32,03	18,24	17,04	17,10	25,26
Janvier	11,70	7,07	2,63	3,32	8,33
Février	7,12	4,74	5,67	3,05	5,68
Mars	5,49	8,84	7,17	5,41	6,05
Avril	7,78	5,11	1,79	3,76	6,10
Mai	-1,65	-8,57	-0,54	0,67	-2,10
Juin	-1,32	0,80	-0,53	-0,10	-0,69
Juillet	2,10	1,19	0,81	1,01	1,64
Août	2,28	4,29	2,62	2,68	2,68
Septembre	4,05	8,74	1,59	3,22	4,41
Octobre	7,20	7,61	1,95	7,85	7,16
Novembre	3,80	9,33	3,12	4,17	4,70
Décembre	-1,15	4,94	0,90	0,09	0,20

(*) Variations calculées par rapport au mois précédent.

(Base 100 = déc 2009)

Périodes	Produits alimentaires et boissons non alcoolisées	Boissons alcoolisées, tabacs et stupéfiants	Articles d'habillement et chaussures	Logement, Eau, Gaz, Electricité et Autres Combustibles.	Meubles, Articles de ménage et entretien courant du foyer	Santé	Transports	Communica-tions	Loisir et Culture	Enseignement	Restaurants et Hôtels	Biens et Services	Indice Général
2 010													
février	1,65	0,33	1,14	1,52	1,10	2,32	2,78	1,45	0,83	0,26	1,80	1,45	1,60
mars	-0,26	0,02	0,25	0,18	0,41	1,03	0,11	0,21	0,70	0,34	-0,46	0,49	-0,02
avril	0,19	0,05	0,18	0,30	-0,08	0,34	0,31	-5,44	0,21	0,15	-0,01	0,02	0,15
mai	0,24	0,15	0,22	0,21	0,23	0,24	0,48	0,12	0,20	0,10	0,09	0,15	0,23
juin	-0,10	-0,04	-0,03	-0,02	-0,09	-0,05	-0,01	-0,05	-0,04	-0,06	-0,06	-0,15	-0,08
juillet	0,10	0,05	0,04	0,08	0,07	0,05	0,08	-0,01	0,05	-0,03	0,02	0,13	0,08
août	0,12	0,07	0,15	0,31	0,05	0,05	0,01	0,03	0,21	0,16	0,08	0,15	0,13
septembre	0,54	0,27	0,49	1,15	0,23	0,27	0,35	0,30	0,64	0,42	0,30	0,37	0,55
octobre	1,05	0,78	0,79	0,92	0,73	0,80	0,85	0,93	0,59	0,57	0,93	0,88	0,94
novembre	1,05	0,89	1,04	1,06	0,90	0,95	3,15	0,77	0,81	0,49	0,87	0,90	1,16
décembre	1,50	1,23	1,63	1,44	0,96	1,24	1,51	5,50	1,13	0,76	1,18	1,37	1,46

Source : Direction des statistiques, Service des Statistiques Economiques

Tableau I.14: INDICES DES PRIX DE DETAIL ETABLIS PAR L'IRES
(base : décembre 1993 = 100)

PERIODES	PRIX AUX MARCHES				PRIX DANS LES MAGASINS		
	Alimentation	Habillement	Articles divers	Indice Général	Alimentation	Articles divers	Indice Général
2006	215 448 864,4	190 254 312,9	107 457 065,3	186 204 214,1	146 093 773,0	297 593 522,0	156 623 005,6
Avril	206 836 113,9	180 402 726,4	101 491 447,8	177 883 057,2	137 328 655,1	280 531 642,4	147 281 262,7
Mai	207 283 695,3	181 365 684,7	101 619 563,5	178 331 470,7	137 968 121,7	280 855 188,3	147 898 772,9
Juin	210 426 457,7	183 073 595,7	103 308 479,8	180 913 753,0	142 354 152,4	283 647 333,9	152 174 028,5
Juillet	212 195 900,1	189 994 719,8	103 236 336,3	182 996 800,4	149 582 376,9	282 959 133,4	158 852 061,5
Août	215 854 000,0	194 678 198,2	105 864 875,4	186 643 943,5	147 835 887,6	316 740 945,5	159 574 789,1
Septembre	222 032 162,1	200 035 728,2	108 314 601,4	191 767 448,6	152 023 911,3	318 867 543,6	163 619 543,8
Octobre	225 802 540,9	202 692 671,0	113 904 439,5	196 087 767,4	154 679 029,4	322 919 745,1	166 371 759,2
Novembre	235 520 244,1	211 191 938,9	122 835 838,5	205 724 749,9	157 687 159,7	326 836 781,7	169 443 058,5
Décembre	241 384 765,3	210 953 479,6	122 781 028,2	209 014 056,4	157 786 407,4	328 768 164,7	169 669 639,5
2007	291 472 880,4	218 937 299,7	150 331 323,7	249 673 469,6	165 706 544,1	353 691 038,4	178 771 466,5
Janvier	255 227 991,7	209 627 878,1	127 518 114,2	218 058 162,3	156 055 578,8	330 217 873,4	168 159 858,2
Février	260 715 845,8	21 357 488,9	139 299 546,1	225 361 230,0	155 464 775,4	331 988 321,3	167 733 161,8
Mars	269 805 879,8	218 179 228,7	141 617 861,9	231 978 867,4	157 787 802,0	338 854 837,7	170 371 961,0
Avril	282 861 567,1	226 450 673,7	144 589 139,5	241 648 098,4	162 063 837,7	342 675 784,3	174 616 368,0
Mai	285 210 389,1	228 135 438,5	146 935 708,4	243 964 659,1	163 749 942,9	344 883 127,3	176 338 699,2
Juin	288 253 883,7	230 901 655,0	152 836 553,4	247 900 502,5	163 647 205,6	356 283 627,4	177 035 436,9
Juillet	291 814 927,8	233 147 726,5	154 472 681,2	250 790 543,6	164 116 050,9	351 108 776,9	177 112 045,4
Août	300 185 549,5	237 080 158,2	148 605 766,2	254 403 765,5	167 283 812,4	352 821 928,3	180 178 711,5
Septembre	308 488 583,8	242 290 402,3	156 740 226,1	262 430 880,0	168 299 110,1	354 825 304,1	181 262 680,6
Octobre	313 784 787,9	252 341 244,3	155 917 839,1	266 897 468,2	173 411 677,3	379 143 048,4	187 710 007,6
Novembre	318 338 326,5	260 668 310,6	164 854 645,3	273 604 863,7	175 941 470,8	379 176 074,7	190 066 275,8
Décembre	322 986 832,6	267 067 391,2	170 591 803,0	279 034 594,9	180 657 265,6	382 313 757,4	194 672 391,8
2008	367 745 840,6	299 397 304,3	183 651 397,1	313 731 916,6	209 482 051,6	527 766 826,2	231 602 843,5
Janvier	326 268 954,9	273 552 524,3	169 912 375,8	281 794 810,8	190 506 017,0	381 631 579,1	203 789 244,1
Février	333 598 060,0	276 744 969,8	174 536 694,6	287 864 690,2	196 112 909,0	382 258 298,3	209 050 013,5
Mars	342 077 144,9	280 486 819,0	178 459 733,8	294 464 721,8	198 396 451,3	485 210 405,3	218 330 021,1
Avril	346 914 888,3	288 526 248,0	181 547 428,3	299 493 844,4	200 529 718,0	487 178 048,2	220 451 777,4
Mai	358 384 634,7	291 997 657,4	177 500 650,4	305 307 298,5	201 721 535,0	491 106 250,8	221 833 772,7
Juin	366 081 503,3	293 966 276,9	179 306 832,1	310 498 756,6	202 314 258,7	531 644 767,1	225 202 729,0
Juillet	373 346 525,0	297 386 131,5	182 442 581,7	316 109 375,2	207 809 614,1	577 754 597,0	233 520 790,4
Août	381 327 743,9	301 213 578,9	186 758 146,9	322 554 102,1	211 478 391,8	580 114 394,7	237 098 594,0
Septembre	386 211 186,3	308 182 483,1	189 388 700,9	327 303 234,9	216 169 983,9	603 169 109,1	243 066 423,1
Octobre	392 807 513,0	316 783 954,7	192 080 273,8	333 302 258,1	223 045 484,9	603 461 784,9	249 484 417,8
Novembre	400 759 951,8	328 139 150,4	195 980 960,4	340 900 755,9	231 876 227,0	604 875 671,1	257 799 688,4
Décembre	405 171 981,7	335 787 857,2	195 902 386,5	345 189 150,1	233 824 028,5	604 797 009,3	259 606 650,8
2009	461 962 795,4	367 346 514,4	286 757 355,5	404 311 702,9	283 939 517,9	676 994 993,1	308 308 124,0
Janvier	423 450 442,5	347 237 085,4	212 886 144,6	362 092 428,0	241 480 828,6	610 901 728,6	267 155 581,1
Février	432206417,48	349856283,40	223935446,18	370805224,13	255490286,01	633606743,72	281 769 379,8
Mars	441365759,52	354183490,61	231440441,38	378943760,63	262501832,81	649069215,10	289368265,88
Avril	449430930,31	356787639,43	241939391,85	387014898,84	271382040,41	654571070,02	298013677,97
Mai	452 235 585,1	359 995 027,2	255 057 473,0	392 890 644,0	272 735 546,4	671 324 576,1	300 437 483,5
Juin	453 719 058,5	358 368 213,9	261 342 317,8	395 173 891,0	275 875 965,6	674 292 597,0	303 565 921,5
Juillet	457 259 802,1	354 526 908,5	263 081 952,9	396 966 938,7	278 287 976,5	676 863 725,4	305 988 991,0
Août	460 144 602,4	357 090 577,6	266 265 125,5	399 944 966,5	284 734 318,2	683 656 157,2	312 459 386,0
Septembre	464 698 898,9	372 605 044,5	281 538 293,7	409 450 183,2	291 065 409,3	689 774 645,4	318 775 701,3
Octobre	471 841 083,4	378 447 530,9	300 061 531,2	419 413 716,3	296 541 062,0	691 665 563,2	324 002 214,8
Novembre	479 132 461,9	382 922 113,2	302 902 250,6	425 191 448,6	303 122 967,7	692 612 865,0	330 192 515,6
Décembre	495 183 223,4	394 926 128,8	347 681 110,3	437 681 110,3	311 611 587,0	701 863 079,6	338 734 065,7
2010	533 167 933,2	422 731 362,3	346 464 822,7	474 860 939,3	348 561 842,7	864 576 208,0	384 424 841,9
Janvier	507 699 940,8	404 740 759,0	313 991 738,0	448 578 646,3	313 635 531,6	711 138 062,4	341 261 957,5
Février	513 879 324,6	413 327 717,9	326 316 947,8	456 871 308,9	329 329 168,0	717 440 725,2	356 302 921,2
Mars	522 843 237,9	420 999 136,2	338 286 255,2	466 497 344,7	335 992 238,5	718 405 627,9	362 569 969,2
Avril	529 523 651,3	422 256 421,2	346 367 532,6	472 635 132,6	340 134 093,7	726 105 242,6	366 959 088,6
Mai	534 274 223,0	422 256 667,5	349 189 254,9	476 107 448,8	343 703 955,9	735 713 317,4	370 948 615,8
Juin	533 270 942,1	423 891 838,7	349 041 668,8	475 786 111,2	350 365 363,7	736 232 093,2	377 183 101,4
Juillet	533 641 950,4	425 206 047,3	352 504 034,9	477 093 218,6	356 502 703,6	904 500 755,8	394 588 568,3
Août	537 177 426,5	426 150 239,7	353 682 706,6	479 626 431,7	360 306 033,5	1 015 610 705,1	405 849 708,2
Septembre	543 039 290,7	428 399 118,7	355 524 212,6	483 924 445,2	364 724 274,1	1 031 718 655,5	411 080 383,6
Octobre	551 432 155,97	429 833 808,5	360 674 394,8	490 351 493,7	366 594 742,06	1 100 193 237,9	417 579 837,5
Novembre	558 065 121,88	432 983 230,46	365 534 303,1	495 998 750,4	372 892 165,0	1 113 279 865,3	424 349 110,2
Décembre	566 479 977,5	437 507 901,9	382 003 681,8	505 748 000,0	378 774 080,3	1 133 827 774,9	431 250 312,1

Source : IRES : Institut de Recherches Economiques et Sociales

Tableau I.15:

INDICE DES PRIX A LA CONSOMMATION DES MENAGES A KINSHASA ETABLI PAR U.S.-EMBASSY, ECON.
(novembre 1989 = 100)

PERIODES	Alimentation	Boissons	Non alimentaire	Habillement	Loyer	Transport	Frais scolaires	Divers	Indice d'ensemble
2006	248,2	13,7	19,8	13,9	32,8	126,3	53,0	62,0	570,8
Janvier	228,0	14,0	20,0	13,0	30,0	113,0	49,0	62,0	530,0
Février	227,0	13,0	19,0	13,0	30,0	113,0	49,0	62,0	527,0
Mars	223,0	13,0	20,0	13,0	30,0	113,0	49,0	62,0	524,0
Avril	228,0	13,0	19,0	13,0	31,0	113,0	49,0	62,0	529,0
Mai	223,0	13,0	18,0	13,0	31,0	133,0	49,0	62,0	542,0
Juin	225,0	13,0	16,0	13,0	31,0	133,0	49,0	62,0	543,0
Juillet	237,0	13,0	16,0	13,0	32,0	133,0	49,0	62,0	556,0
Août	241,0	13,0	17,0	13,0	33,0	133,0	49,0	62,0	562,0
Septembre	261,0	13,0	20,0	13,0	35,0	133,0	61,0	62,0	602,0
Octobre	293,0	16,0	26,0	17,0	38,0	133,0	61,0	62,0	646,0
Novembre	301,0	16,0	24,0	17,0	37,0	133,0	61,0	62,0	652,0
Décembre	291,0	14,0	22,0	16,0	35,0	133,0	61,0	62,0	636,0
2007	313,3	18,3	29,9	17,3	36,2	192,2	61,0	66,2	753,3
Janvier	290,0	14,0	24,0	16,0	37,0	150,0	61,0	62,0	655,0
Février	297,0	14,0	22,0	16,0	39,0	158,3	61,0	62,0	670,0
Mars	297,0	18,0	29,0	16,0	39,0	158,3	61,0	67,0	686,0
Avril	297,0	18,0	27,0	17,0	39,0	158,0	61,0	67,0	688,0
Mai	303,0	18,0	30,0	17,0	38,0	208,0	61,0	67,0	743,0
Juin	307,0	19,0	30,0	16,0	38,0	208,0	61,0	67,0	746,0
Juillet	309,0	19,0	30,0	17,0	34,0	200,0	61,0	67,0	736,0
Août	320,0	17,0	30,0	17,0	34,0	200,0	61,0	67,0	749,0
Septembre	329,0	19,0	30,0	19,0	34,0	200,0	61,0	67,0	759,0
Octobre	325,0	21,0	34,0	19,0	34,0	200,0	61,0	67,0	789,0
Novembre	325,0	21,0	34,0	19,0	34,0	233,0	61,0	67,0	889,0
Décembre	360,0	21,0	39,0	19,0	34,0	233,0	61,0	67,0	930,0
2008	461,7	25,3	43,7	21,9	38,8	355,6	81,0	69,0	1 122,7
Janvier	382,0	19,0	36,0	21,0	34,0	300,0	61,0	69,0	951,0
Février	383,0	23,0	43,0	21,0	38,0	300,0	61,0	69,0	965,0
Mars	405,0	23,0	42,0	21,0	38,0	333,0	61,0	69,0	1019,0
Avril	424,0	24,0	44,0	21,0	38,0	350,0	88,0	69,0	1057,0
Mai	432,0	24,0	45,0	22,0	39,0	350,0	88,0	69,0	1069,0
Juin	469,0	26,0	44,0	22,0	39,0	367,0	89,0	69,0	1124,0
Juillet	475,0	26,0	46,0	22,0	39,0	400,0	89,0	69,0	1167,0
Août	500,0	26,0	44,0	22,0	39,0	400,0	89,0	69,0	1189,0
Septembre	516,0	26,0	44,0	22,0	39,0	400,0	86,0	69,0	1222,0
Octobre	500,0	29,0	45,0	22,0	39,0	400,0	88,0	69,0	1212,0
Novembre	505,0	29,0	46,0	22,0	40,0	333,3	86,0	69,0	1223,0
Décembre	549,0	29,0	45,0	25,0	44,0	333,3	86,0	69,0	1274,0
2009	682,8	36,4	61,2	32,0	57,3	410,9	91,0	123,3	1 554,9
Janvier	594,0	29,0	52,0	27,0	48,0	333,0	86,0	96,0	1340,0
Février	650,0	33,0	54,0	30,0	54,0	333,0	86,0	96,0	1412,0
Mars	676,0	33,0	57,0	32,0	57,0	333,0	86,0	96,0	1445,0
Avril	628,0	34,0	65,0	32,0	58,0	400,0	86,0	162,0	1474,0
Mai	618,0	35,0	66,0	32,0	58,0	433,0	86,0	96,0	1499,0
Juin	618,0	35,0	58,0	32,0	58,0	433,0	86,0	114,0	1511,0
Juillet	653,0	39,0	58,0	32,0	58,0	433,0	96,0	162,0	1550,0
Août	699,0	39,0	59,0	32,0	58,0	433,0	96,0	114,0	1597,0
Septembre	725,0	39,0	64,0	33,0	59,0	433,0	96,0	171,0	1646,0
Octobre	724,0	39,0	64,0	34,0	60,0	433,0	96,0	124,0	1648,0
Novembre	796,0	39,0	68,0	34,0	60,0	467,0	96,0	124,0	1758,0
Décembre	812,0	43,0	69,0	34,0	60,0	467,0	96,0	124,0	1779,0
2010	826,0	43,5	76,8	34,0	60,0	467,0	96,0	124,0	1 801,5
Janvier	826,0	43,0	75,0	34,0	60,0	467,0	96,0	124,0	1799,0
Février	828,0	43,0	75,0	34,0	60,0	467,0	96,0	124,0	1800,0
Mars	831,0	44,0	76,0	34,0	60,0	467,0	96,0	124,0	1806,0
Avril	819,0	44,0	81,0	34,0	60,0	467,0	96,0	124,0	1801,0
Mai
Juin
Juillet
Août
Septembre
Octobre
Novembre
Décembre

Source : US Embassy ; Cellule Economique

Tableau I.16: VARIATIONS DES INDICES DES PRIX A LA CONSOMMATION

PERIODES	Taux mensuels ⁽¹⁾				Taux cumulés ⁽²⁾				Taux moyens mensuels			
	B.C.C.	I.R.E.S. Marchés	U.S. EMBASSY	INS	B.C.C.	I.R.E.S. Marchés	U.S. EMBASSY	INS	B.C.C. (3)	I.R.E.S. Marchés	U.S. EMBASSY	INS
2006												
Avril	0,5	0,7	0,9	0,5	2,4	4,3	0,0	1,8	0,7	0,2	0,1	0,4
Mai	2,0	0,3	2,6	2,0	2,9	4,5	3,0	1,9	1,0	0,9	0,7	0,4
Juin	1,2	1,5	0,1	1,2	5,0	6,0	3,0	4,8	1,0	1,0	0,5	0,8
Juillet	0,6	1,2	2,4	0,6	6,2	7,3	6,0	6,2	0,9	1,0	0,8	0,9
Août	1,3	2,0	1,1	1,3	6,8	9,4	7,0	9,3	1,0	1,1	0,8	1,1
Septembre	2,4	2,8	7,1	2,4	8,2	12,4	14,0	11,9	1,2	1,3	1,5	1,3
Octobre	3,1-	2,3	7,3	3,1	11,3	14,9	16,0	13,7	0,1	0,1	0,2	1,3
Novembre	3,0	4,9	0,9	3,0	18,2	20,6	19,0	17,7	1,5	1,7	1,6	1,5
Décembre	0,0	1,6	-2,4	0,0	18,2	22,5	21,0	21,4	1,4	1,7	1,6	1,6
2007												
Janvier	1,6	4,3	3,0	1,6	1,6	4,3	3,0	5,7	1,6	4,3	3,0	5,7
Février	1,9	4,3	2,3	1,9	3,6	7,8	5,3	-	1,8	3,8	2,6	...
Mars	1,6	2,9	2,2	1,7	5,3	11,0	7,7	8,4	1,7	3,5	2,5	2,7
Avril	1,1	4,2	0,4	1,1	6,4	15,6	8,2	9,9	1,6	3,7	2,0	2,4
Mai	1,3	1,0	8,0	1,3	7,8	16,7	16,8	10,1	1,5	3,1	3,2	1,9
Juin	-0,4	1,6	0,4	-0,4	-0,4	18,6	17,3	8,6	-0,1	2,9	2,7	1,4
Juillet	-0,8	1,2	-1,2	-0,8	-0,8	20,0	15,7	7,6	-0,1	2,6	2,1	1,1
Août	0,3	1,4	1,7	0,3	0,3	21,7	17,8	9,2	0,0	2,5	2,1	1,1
Septembre	0,6	3,2	1,4	1,1	0,6	25,6	26,0	11,5	0,1	2,6	2,6	1,2
Octobre	0,6	1,7	3,9	0,6	0,6	27,7	24,1	13,1	0,1	2,5	2,2	1,2
Novembre	1,1	2,5	4,2	1,1	1,1	30,9	39,8	15,6	0,1	2,5	3,1	1,3
Décembre	0,7	2,0	5,2	0,7	0,7	33,5	46,2	22,3	0,1	2,4	3,2	1,7
2008												
Janvier	0,3	1,0	2,3	1,4	0,3	1,0	2,3	3,5	0,3	1,0	2,3	3,5
Février	2,3	2,2	1,5	2,6	2,6	3,2	3,8	6,8	1,3	1,6	1,9	3,3
Mars	1,0	4,4	5,6	1,0	3,6	5,5	9,6	10,6	1,2	1,8	3,1	3,4
Avril	2,1	1,0	3,7	2,1	5,8	7,3	13,7	14,1	1,4	1,8	3,3	3,3
Mai	4,2	0,6	1,1	4,2	10,2	9,4	14,9	-	2,0	1,8	2,8	-
Juin	4,6	1,5	5,1	4,6	15,3	11,3	20,9	19,0	2,4	1,8	3,2	2,9
Juillet	3,5	3,7	3,8	3,5	19,3	13,3	25,5	21,7	2,6	1,8	3,3	2,8
Août	1,1	1,5	1,9	1,1	20,6	15,6	27,8	22,6	2,4	1,8	3,1	2,6
Septembre	0,4	1,5	2,8	0,6	21,1	17,3	31,4	27,2	2,2	1,8	3,1	2,7
Octobre	0,4	1,8	-0,8	0,2	21,6	19,4	30,3	32,9	2,0	1,8	2,7	2,9
Novembre	1,3	2,3	0,9	1,3	23,3	22,2	31,5	41,0	1,9	1,8	2,5	3,2
Décembre	3,5	1,3	4,2	3,5	27,6	23,7	37,0	44,7	2,0	1,8	2,7	3,1
2009												
Janvier	8,3	4,9	5,2	8,9	8,3	4,9	5,2	8,9	8,3	4,9	5,2	8,9
Février	5,7	2,4	5,4	3,2	14,5	7,4	10,8	12,4	7,0	3,6	5,3	6,0
Mars	6,1	2,2	2,3	1,7	21,4	9,8	13,4	14,2	6,7	3,2	4,3	4,5
Avril	6,1	2,1	2,0	2,7	28,8	12,1	15,7	17,3	6,5	2,9	3,7	4,1
Mai	-2,1	1,5	1,7	2,8	26,1	13,8	17,7	20,7	4,8	2,6	3,3	3,8
Juin	-0,7	0,6	0,8	-4,0	25,3	14,5	18,6	15,9	3,8	2,3	2,9	2,5
Juillet	1,6	0,5	2,6	1,9	27,3	15,0	21,7	18,1	3,5	2,0	3,3	2,4
Août	2,7	0,8	3,0	5,4	30,7	15,9	25,4	24,5	3,4	1,9	2,9	2,8
Septembre	4,4	2,4	3,1	3,2	36,5	18,6	29,2	28,4	3,5	1,9	2,9	2,8
Octobre	7,2	2,4	0,1	2,5	46,3	21,5	29,4	31,6	3,9	2,0	2,6	2,8
Novembre	4,7	1,4	6,7	2,1	53,1	23,2	38,0	34,3	4,0	1,9	3,0	2,7
Décembre	0,2	2,9	1,2	0,4	53,4	26,8	39,6	34,8	3,6	2,0	2,8	2,5
2010												
Janvier	3,2	2,5	1,1	4,6	3,2	2,5	1,1	4,6	3,2	2,5	1,1	4,6
Février	1,0	1,8	0,1	1,6	4,2	4,4	1,2	6,3	2,1	2,2	0,6	3,1
Mars	0,0	2,1	0,3	0,8	4,2	6,6	1,5	7,2	1,4	2,1	0,5	2,3
Avril	0,2	1,3	-0,3	-1,0	4,4	8,0	1,2	6,1	1,1	1,9	0,4	1,5
Mai	0,2	0,7	...	-0,4	4,6	8,8	...	5,7	0,9	1,7	...	1,1
Juin	-0,1	-0,1	...	-0,1	4,5	8,7	...	5,6	0,7	1,4	...	0,9
Juillet	0,1	0,3	...	1,1	4,6	9,0	...	6,7	0,6	1,2	...	0,9
Août	0,2	0,5	...	0,9	4,8	9,6	...	7,7	0,6	1,2	...	0,9
Septembre	0,8	0,9	...	0,6	5,7	10,6	...	8,3	0,6	1,1	...	0,9
Octobre	1,0	1,3	...	1,3	6,7	12,0	...	11,1	0,6	1,4	...	1,1
Novembre	1,2	1,2	...	0,9	7,9	13,3	...	10,7	0,7	1,1	...	1,0
Décembre	1,8	2,0	9,84	15,6	0,8	1,2

Source : BCC; Direction des statistiques, IRES, INS et US Embassy

(1) Variations en pourcentage par rapport au mois précédent.

(2) Variations en pourcentage par rapport au mois de décembre précédent.

(3) Il s'agit des moyennes géométriques.

Tableau I. 17.

EVOLUTION DES PRIX DES PRODUITS PETROLIERS
(en CDF/ litre)

Dates de modification	ESSENCE			PETROLE			GASOIL			FUEL OIL	GPI GAZ
	OUEST	EST	SUD	OUEST	EST	SUD	OUEST	EST	SUD	OUEST	OUEST
2000											
20 octobre	45,00	47,00	47,00	36,00	38,00	38,00	42,00	45,00	45,00	8,00	80,40
11 décembre	70,00	73,00	73,00	65,00	68,00	68,00	68,00	71,00	71,00	30,00	180,00
2001											
27 mai	280,00	320,00	320,00	240,00	280,00	280,00	270,00	310,00	310,00	180,00	730,00
19 juillet	210,00	230,00	230,00	175,00	200,00	200,00	205,00	225,00	225,00	130,00	576,00
23 août	265,00	300,00	300,00	230,00	265,00	265,00	260,00	295,00	295,00	150,00	830,00
22 novembre	265,00	300,00	300,00	230,00	265,00	265,00	260,00	295,00	295,00	103,64	830,00
30 décembre	255,00	290,00	290,00	220,00	255,00	255,00	250,00	285,00	285,00	99,02	810,00
2002											
08 avril	255,00	290,00	290,00	220,00	255,00	255,00	250,00	285,00	285,00	98,78	810,00
29 juillet	255,00	275,00	275,00	220,00	245,00	245,00	250,00	270,00	270,00	103,62	810,00
01 octobre	255,00	275,00	275,00	220,00	245,00	245,00	250,00	270,00	270,00	106,62	810,00
09 novembre	255,00	275,00	275,00	250,00	270,00	270,00	220,00	245,00	245,00	106,60	900,00
2003											
15 février	305,00	310,00	310,00	300,00	305,00	305,00	270,00	280,00	280,00	133,12	980,00
17 mars	335,00	340,00	340,00	330,00	335,00	335,00	295,00	305,00	305,00	135,17	1 000,00
08 juillet	315,00	320,00	320,00	275,00	300,67	300,67	310,00	315,00	315,00	159,93	950,00
25 septembre	300,00	305,00	305,00	240,00	280,00	280,00	295,00	300,00	300,00	148,50	870,00
2004											
12 avril	320,00	326,00	326,00	280,00	300,00	300,00	315,00	320,00	320,00	122,15	930,00
18 juillet	320,00	320,00	320,00	270,00	290,00	290,00	315,00	315,00	315,00	122,79	900,00
29 septembre	340,00	350,00	350,00	315,00	345,00	345,00	335,00	345,00	345,00	138,71	930,00
21 octobre	350,00	-	425,00	335,00	-	410,00	345,00	-	420,00	137,51	900,00
11 décembre	365,00	-	445,00	360,00	-	430,00	362,00	-	440,00	136,79	980,00
2005											
31 mars	430,00	-	545,00	410,00	-	535,00	428,00	-	540,00	179,22	1 050,00
24 avril	445,00	-	565,00	441,00	-	558,00	443,00	-	560,00	205,52	1 100,00
17 juin	375,00	-	465,00	370,00	-	455,00	372,00	-	480,00	177,12	1 075,00
26 juillet	420,00	-	530,00	418,00	-	520,00	419,00	-	525,00	211,51	1 000,00
01 août	438,00	-	550,00	436,00	-	540,00	437,00	-	545,00	220,96	1 050,00
22 septembre	441,00	534,00	630,00	439,00	530,00	610,00	440,00	532,00	620,00	195,69	1 050,00
17 décembre	441,00	534,00	630,00	439,00	530,00	610,00	440,00	532,00	620,00	218,83	1 000,00
2006											
25 avril	445,00	600,00	660,00	440,00	590,00	640,00	443,00	595,00	650,00	233,90	1 000,00
20 mai	460,00	600,00	670,00	456,00	590,00	650,00	458,00	595,00	660,00	209,14	1 020,00
02 août	490,00	554,00	668,00	474,00	544,00	650,00	488,00	544,00	660,00	217,76	1 099,00
08 novembre	510,00	585,00	720,00	490,00	580,00	700,00	500,00	585,00	710,00	236,72	1 200,00
2007											
11 mai	580,00	665,00	730,00	570,00	665,00	720,00	575,00	665,00	725,00	243,27	1 320,00
01 juin	550,00	635,00	715,00	540,00	635,00	685,00	545,00	635,00	700,00	230,54	1 260,00
01 juillet	550,00	635,00	715,00	540,00	635,00	685,00	545,00	635,00	700,00	230,54	1 260,00
12 juillet	535,00	620,00	700,00	525,00	615,00	670,00	530,00	620,00	685,00	218,29	1 200,00
2 novembre	580,00	650,00	730,00	560,00	645,00	715,00	576,00	650,00	725,00	306,41	1 200,00
18 novembre	610,00	670,00	740,00	590,00	660,00	720,00	605,00	670,00	720,00	316,89	1 200,00
2008											
27 février	675,00	749,00	821,00	655,00	735,00	799,00	671,00	744,00	810,00	337,75	1 300,00
06 avril	705,00	780,00	860,00	680,00	765,00	830,00	700,00	775,00	850,00	363,18	1 360,00
24 mai	790,00	870,00	950,00	760,00	850,00	920,00	785,00	860,00	940,00	400,32	1 450,00
19 juin	825,00	855,00	945,00	795,00	835,00	935,00	820,00	845,00	940,00	416,61	1 430,00
13 juillet	825,00	940,00	1 040,00	795,00	910,00	1 010,00	820,00	930,00	1 030,00	502,90	1 430,00
03 septembre	795,00	910,00	990,00	760,00	880,00	980,00	790,00	900,00	985,00	456,39	1 370,00
25 septembre	760,00	860,00	970,00	730,00	850,00	965,00	750,00	855,00	965,00	426,66	1 320,00
28 novembre	665,00	760,00	800,00	580,00	745,00	785,00	660,00	750,00	790,00	331,76	1 100,00
31 décembre	640,00	750,00	790,00	565,00	745,00	780,00	635,00	745,00	780,00	295,24	1 050,00
2009											
17 février	665,00	840,00	880,00	585,00	810,00	870,00	655,00	835,00	870,00	342,31	1 100,00
05 avril	800,00	1 015,00	1 060,00	640,00	920,00	980,00	790,00	1 005,00	1 050,00	386,02	1 320,00
12 juin	835,00	1 015,00	1 100,00	670,00	920,00	900,00	825,00	1 005,00	1 090,00	398,41	1 320,00
20 octobre	895,00	1 120,00	1 220,00	720,00	1 020,00	995,00	890,00	1 110,00	1 210,00	470,74	1 460,00
2010											
31 janv	970,00	1 230,00	1 340,00	780,00	1 120,00	1 090,00	965,00	1 220,00	1 330,00	555,83	1 600,00
01 juin	970,00	1 230,00	1 340,00	780,00	1 120,00	1 090,00	965,00	1 220,00	1 330,00	552,55	1 600,00
07 novembre	1 150,00	1 390,00	1 440,00	920,00	1 260,00	1 340,00	1 140,00	1 370,00	1 430,00	550,86	970,00

Source : Ministère de l'Economie Nationale (Structure des prix des produits pétroliers)

Tableau I.18.

INDICE DES PRIX MOYENS DES PRODUITS PETROLIERS
(Base décembre 2009 = 100)

Moyenne	1999	2000	2001	2002	2003	2004	2005	2006	2007	2008	2009	2010
Janvier	0,09	0,27	6,61	25,57	23,38	28,12	37,46	49,75	56,09	62,66	67,46	100,31
Février	0,10	0,60	6,61	25,57	25,28	28,12	37,46	49,75	63,38	63,38	70,25	109,68
Mars	0,11	0,70	6,61	25,57	28,37	28,12	37,71	49,75	56,09	69,70	73,71	109,68
Avril	0,21	0,70	6,61	25,57	29,66	29,47	45,15	49,75	56,09	72,34	86,67	109,68
Mai	0,28	0,70	10,11	25,57	29,66	29,84	47,00	53,03	59,55	72,62	88,67	109,68
Juin	0,28	1,60	28,31	25,57	29,66	29,84	43,04	53,42	58,65	81,29	90,08	109,67
Juillet	0,28	2,28	24,94	25,43	29,59	29,02	36,76	53,42	57,72	85,24	90,89	109,67
Août	0,28	2,28	22,48	24,70	29,58	29,16	46,10	52,88	57,21	87,49	90,89	109,67
Sept.	0,28	2,28	22,48	24,70	29,33	29,35	47,16	52,86	57,21	83,57	90,89	109,67
Oct.	0,28	2,99	22,48	24,70	28,10	29,84	49,62	52,86	57,21	80,68	94,80	109,67
Nov.	0,28	4,12	26,68	25,78	28,10	29,02	49,62	52,86	61,61	79,50	100,00	109,67
Déc.	0,27	5,09	26,42	26,17	28,10	29,16	49,68	52,86	62,66	68,86	100,00	109,67
annuelle	0,23	1,97	17,53	25,41	28,23	29,09	43,90	51,93	58,62	75,61	87,03	108,89

Source : Ministère de l'Economie Nationale (Structure des prix des produits pétroliers), calculs B.C.C.

Tableau I.19.

EVOLUTION DES TARIFS D'EAU POTABLE
(en CDF par m³)

CATEGORIES	2008	2009												2010											
	Déc	Janv.	Févr	Mars	Avril	Mai	Juin	Juillet	Août	Sept	Oct	Nov	Déc	Janv	Févr	Mars	Avril	Mai	Juin	Juillet	Août	Sept	Oct	Nov	Déc
A. Bornes fontaines	89,3	89,3	89,3	89,3	89,3	89,3	89,3	89,3	89,3	89,3	89,3	89,3	89,3	89,3	89,3	89,3	89,3	219,6	219,6	220,6	220,6	220,6	220,6	220,6	221,6
B. Domestique rang 4																									
B1 1 - 10 m ³	89,3	89,3	89,3	89,3	89,3	89,3	89,3	89,3	89,3	89,3	89,3	89,3	89,3	89,3	89,3	89,3	89,3	-	-	-	-	-	-	-	-
B2 11 - 25 m ³	137,9	137,9	137,9	137,9	137,9	137,9	137,9	137,9	137,9	137,9	137,9	137,9	137,9	137,9	137,9	137,9	137,9	-	-	-	-	-	-	-	-
B3 26 - 40 m ³	193,8	193,8	193,8	193,8	193,8	193,8	193,8	193,8	193,8	193,8	193,8	193,8	193,8	193,8	193,8	193,8	193,8	-	-	-	-	-	-	-	-
B4 41 - plus	240,5	240,5	240,5	240,5	240,5	240,5	240,5	240,5	240,5	240,5	240,5	240,5	240,5	240,5	240,5	240,5	240,5	-	-	-	-	-	-	-	-
C. Intermédiaire																									
C1 Social	732,6	810,3	876,9	932,4	936,2	936,2	936,2	936,2	936,2	971,3	993,5	1 026,8	1 026,8	1 032,3	1 032,9	1 032,9	1 032,9	1 043,1	1 043,1	1 043,1	1 043,1	1 043,1	1 043,1	1 043,1	1 043,1
C2 Agro-pastoral	818,4	905,2	979,6	1 041,6	1 045,8	1 045,8	1 045,8	1 045,8	1 045,8	1 085,0	1 109,8	1 147,0	1 147,0	1 153,2	1 153,8	1 153,8	1 153,8	1 162,1	1 162,1	1 162,1	1 162,1	1 162,1	1 162,1	1 162,1	1 162,1
C3 Autres	864,6	956,3	1 034,9	1 100,4	1 104,9	1 104,9	1 104,9	1 104,9	1 104,9	1 146,3	1 172,5	1 211,8	1 211,8	1 218,3	1 219,0	1 219,0	1 219,0	1 235,3	1 235,3	1 235,3	1 235,3	1 235,3	1 235,3	1 235,3	1 235,3
D. Commerciale																									
D1 1 - 100 m ³	1 399,2	1 547,6	1 674,8	1 780,8	1 788,0	1 788,0	1 788,0	1 788,0	1 788,0	1 855,0	1 897,4	1 961,0	1 961,0	1 971,6	1 972,7	1 972,7	1 972,7	1 972,7	1 972,7	1 972,7	1 972,7	1 972,7	1 972,7	1 972,7	1 972,7
D2 101 - 1000 m ³	1 676,4	1 854,2	2 006,6	2 133,6	2 142,3	2 142,3	2 142,3	2 142,3	2 142,3	2 222,5	2 273,3	2 349,5	2 349,5	2 362,2	2 363,5	2 363,5	2 363,5	2 363,5	2 363,5	2 363,5	2 363,5	2 363,5	2 363,5	2 363,5	2 363,5
D3 1001 - plus	1 966,8	2 175,4	2 354,2	2 503,2	2 513,4	2 513,4	2 513,4	2 513,4	2 513,4	2 607,5	2 667,1	2 757,0	2 756,5	2 771,4	2 772,9	2 772,9	2 772,9	2 772,9	2 772,9	2 772,9	2 772,9	2 772,9	2 772,9	2 772,9	2 772,9
E. Industrielle																									
Autres (1)	2 508,0	2 774,0	3 002,0	3 192,2	3 205,0	3 205,0	3 205,0	3 205,0	3 205,0	3 325,0	3 401,0	3 515,0	3 515,0	3 534,0	3 535,9	3 535,9	3 535,9	3 568,5	3 568,5	3 568,5	3 568,5	3 568,5	3 568,5	3 568,5	3 568,5
Brasseurs	1 875,3	2 108,3	2 246,3	2 436,7	2 530,2	2 530,2	2 530,2	2 530,2	2 530,2	2 574,6	2 657,7	2 748,9	2 749,5	2 776,7	2 791,5	2 791,5	2 791,5	2 818,2	2 818,2	2 818,2	2 818,2	2 818,2	2 818,2	2 818,2	2 818,2
F. Instances																									
officielles	561,0	620,5	671,5	714,0	716,9	716,9	716,9	716,9	716,9	743,8	760,8	786,3	786,3	790,5	790,9	790,9	790,9	796,1	796,1	796,1	796,1	796,1	796,1	796,1	796,1
G. Domestique																									
Spéciaux																									
B1 1 - 10 m ³	435,6	481,8	521,4	554,4	556,7	556,7	556,7	556,7	556,7	577,5	890,7	610,5	610,5	613,8	614,1	614,1	614,1	614,1	614,1	614,1	614,1	614,1	614,1	614,1	614,1
B2 11 - 25 m ³	521,4	576,7	624,1	663,6	666,3	666,3	666,3	666,3	666,3	691,3	707,1	730,8	730,8	734,7	735,1	735,1	735,1	735,1	735,1	735,1	735,1	735,1	735,1	735,1	735,1
B3 26 - 40 m ³	607,2	671,6	726,8	772,8	776,0	776,0	776,0	776,0	776,0	805,0	823,4	851,0	851,0	855,6	856,1	856,1	856,1	856,1	856,1	856,1	856,1	856,1	856,1	856,1	856,1
B4 41 - plus	699,6	773,8	837,4	890,4	894,0	894,0	894,0	894,0	894,0	927,5	948,7	980,5	980,5	985,8	986,3	986,3	986,3	986,3	986,3	986,3	986,3	986,3	986,3	986,3	986,3

Source : REGIDESO

(1) Industrielle non conventionnée.

(2) Données provisoires.

Tableau I.20.

EVOLUTION DES TARIFS D'ELECTRICITE ⁽¹⁾
(en CDF par kwh)

CATEGORIES	2008	2009												2010												
	Déc	Janv.	Févr	Mars	Avril	Mai	Juin	Juillet	Août	Sept	Oct	Nov	Déc	Janv.	Févr	Mars	Avril	Mai	Juin	Juillet	Août	Sept	Oct	Nov	Déc	
1) Avec Compteur																										
a) B.T. Social (2)																										
de 1 - 100	400,00	400,00	400,00	400,00	904,54	850,22	828,13	830,08	872,68	908,21	908,21	908,21	908,21	908,21	908,21	908,21	908,21	908,21	908,21	908,21	908,21	908,21	908,21	908,21	908,21	
b) B.T.R. 1																										
de 1 - 100	5,87	5,87	5,87	5,87	8,28	7,78	7,58	7,60	7,99	8,31	8,31	8,31	8,31	8,31	8,31	8,31	8,31	8,31	8,31	8,31	8,31	8,31	8,31	8,31	8,31	
101 - 200	5,81	5,81	5,81	5,81	8,19	7,70	7,50	7,52	7,90	8,23	8,23	8,23	8,23	8,23	8,23	8,23	8,23	8,23	8,23	8,23	8,23	8,23	8,23	8,23	8,23	
201 - 300	5,76	5,76	5,76	5,76	8,11	7,62	7,42	7,44	7,82	8,14	8,14	8,14	8,14	8,14	8,14	8,14	8,14	8,14	8,14	8,14	8,14	8,14	8,14	8,14	8,14	
301 - 400	5,70	5,70	5,70	5,70	8,02	7,54	7,34	7,36	7,74	8,05	8,05	8,05	8,05	8,05	8,05	8,05	8,05	8,05	8,05	8,05	8,05	8,05	8,05	8,05	8,05	
401 - 500	5,63	5,63	5,63	5,63	7,94	7,45	7,27	7,28	7,66	7,79	7,79	7,79	7,79	7,79	7,79	7,79	7,79	7,79	7,79	7,79	7,79	7,79	7,79	7,79	7,79	
501 - 600 ⁽³⁾	5,57	5,57	5,57	5,57	7,85	7,38	7,19	7,20	7,57	7,88	7,88	7,88	7,88	7,88	7,88	7,88	7,88	7,88	7,88	7,88	7,88	7,88	7,88	7,88	7,88	
c) B.T.R. 2 (2)																										
de 1 - 600	8,70	8,70	8,70	8,70	12,20	11,47	11,17	11,20	11,77	12,25	12,25	12,25	12,25	12,25	12,25	12,25	12,25	12,25	12,25	12,25	12,25	12,25	12,25	12,25	12,25	
601 - 800	8,63	8,63	8,63	8,63	12,12	11,39	11,09	11,12	11,69	12,17	12,17	12,17	12,17	12,17	12,17	12,17	12,17	12,17	12,17	12,17	12,17	12,17	12,17	12,17	12,17	
801 - 1000	8,52	8,52	8,52	8,52	11,95	11,23	10,94	10,96	11,53	12,00	12,00	12,00	12,00	12,00	12,00	12,00	12,00	12,00	12,00	12,00	12,00	12,00	12,00	12,00	12,00	
1001 - 1200	8,43	8,43	8,43	8,43	11,86	11,15	10,86	10,86	11,44	11,91	11,91	11,91	11,91	11,91	11,91	11,91	11,91	11,91	11,91	11,91	11,91	11,91	11,91	11,91	11,91	
1201 - plus	8,36	8,36	8,36	8,36	11,78	11,07	10,78	10,78	11,36	11,82	11,82	11,82	11,82	11,82	11,82	11,82	11,82	11,82	11,82	11,82	11,82	11,82	11,82	11,82	11,82	
2) B.T.Ordinaires																										
sans Compteur																										
FF1 4è rang 300	1 609,20	1 609,20	1 609,20	1 609,20	1 609,20	1 609,20	1 609,20	1 609,20	1 609,20	1 609,20	1 609,20	1 609,20	1 609,20	1 609,20	1 609,20	1 609,20	1 609,20	1 609,20	1 609,20	1 609,20	1 609,20	1 609,20	1 609,20	1 609,20	1 609,20	
FF2 3è rang 400	2 145,60	2 145,60	2 145,60	2 145,60	2 145,60	2 145,60	2 145,60	2 145,60	2 145,60	2 145,60	2 145,60	2 145,60	2 145,60	2 145,60	2 145,60	2 145,60	2 145,60	2 145,60	2 145,60	2 145,60	2 145,60	2 145,60	2 145,60	2 145,60	2 145,60	
FF3 2è rang 600	5 082,39	5 082,39	5 082,39	5 082,39	5 082,39	5 082,39	5 082,39	5 082,39	5 082,39	5 082,39	5 082,39	5 082,39	5 082,39	5 082,39	5 082,39	5 082,39	5 082,39	5 082,39	5 082,39	5 082,39	5 082,39	5 082,39	5 082,39	5 082,39	5 082,39	
FF4 1er rang 900	7 623,59	7 623,59	7 623,59	7 623,59	7 623,59	7 623,59	7 623,59	7 623,59	7 623,59	7 623,59	7 623,59	7 623,59	7 623,59	7 623,59	7 623,59	7 623,59	7 623,59	7 623,59	7 623,59	7 623,59	7 623,59	7 623,59	7 623,59	7 623,59	7 623,59	

Source : SNEL

(1) Il s'agit des tarifs basse tension.

(2) Nouvelle classification clientèle Basse Tension Résidentielle (B.T.R.).

(3) Marge de tolérance de 10 % par rapport à la limite de 600 kwh.

(4) Données provisoires.

Graphique I.1 : Evolution des principales productions minières

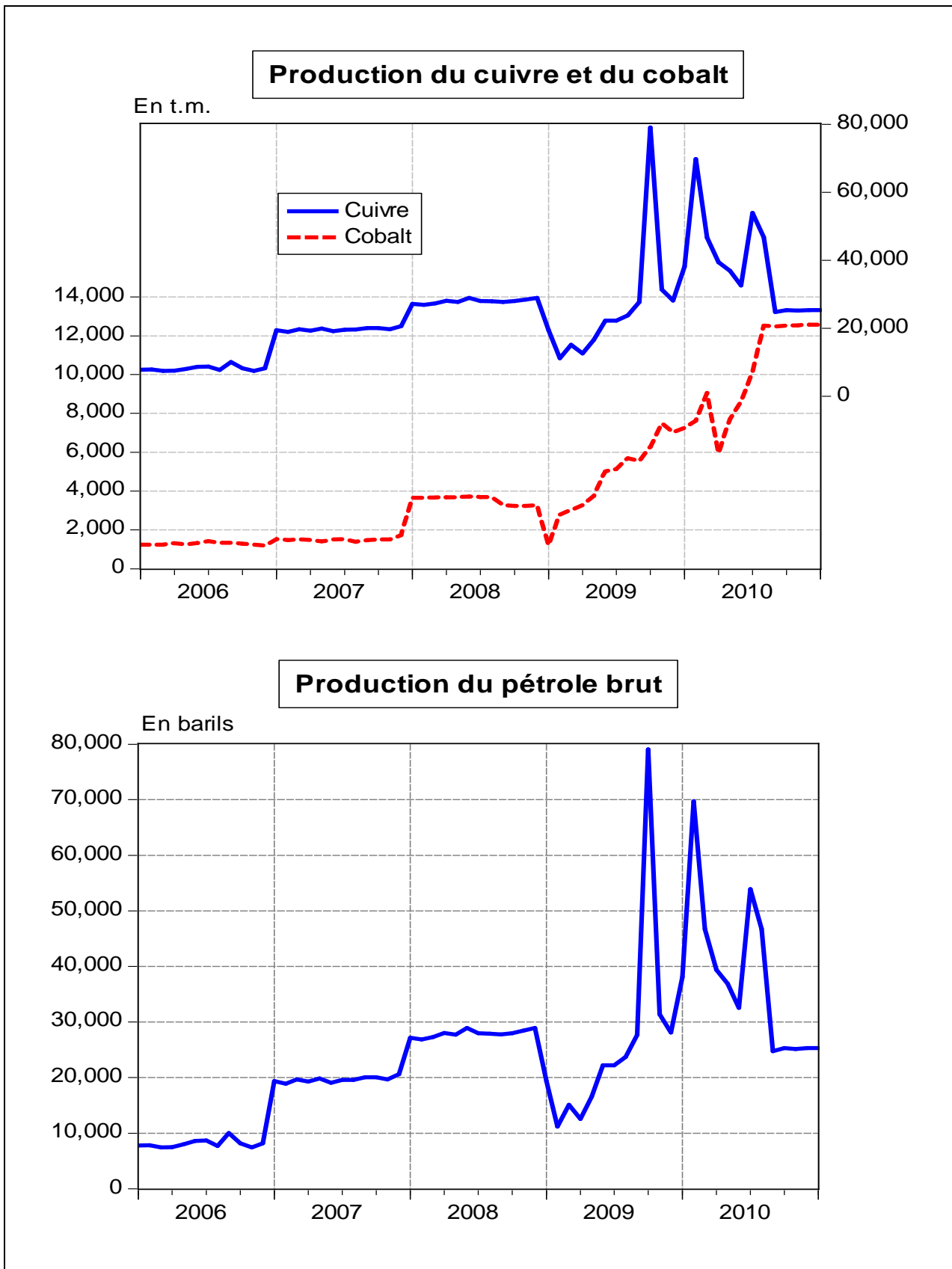

Source : Direction des Statistiques, Service des Statistiques Economiques

Graphique I.2 : Evolution des prix des produits pétroliers et du taux d'inflation

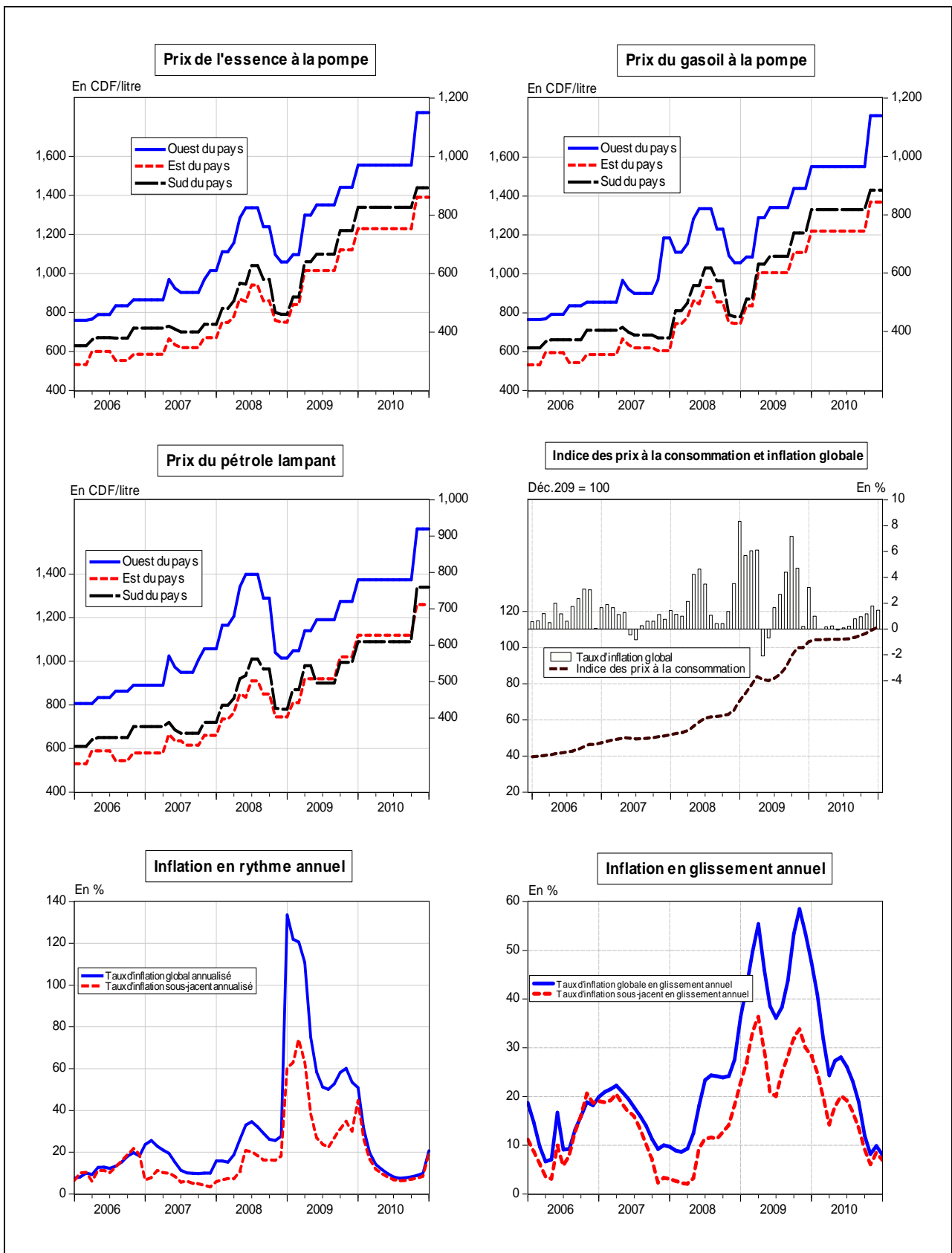

Source : Direction des Statistiques, Service des Statistiques Economiques

Graphique I. 3: Evolution des indices de consommation d'eau, d'électricité, de ciment et des produits pétroliers

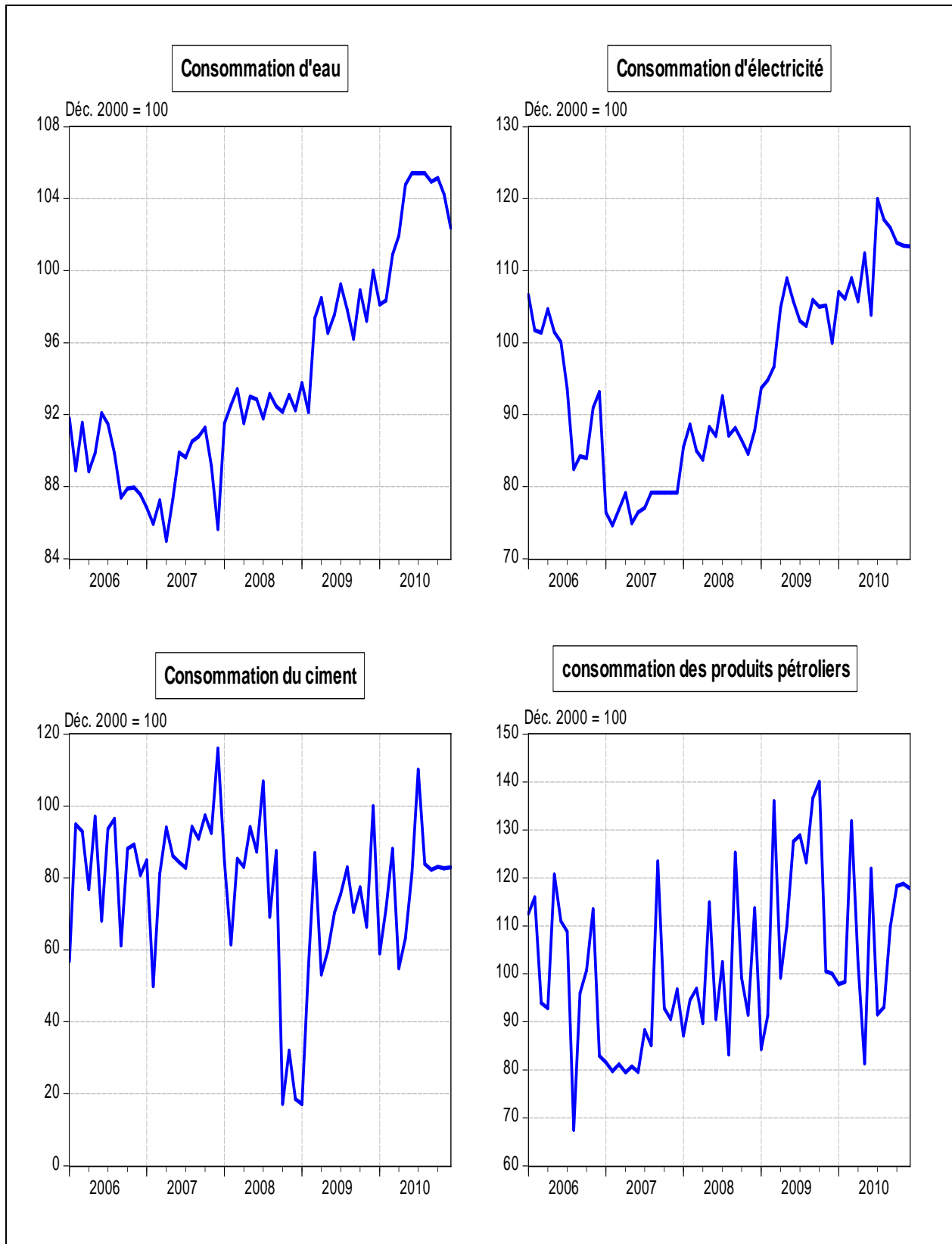

Source : Direction des Statistiques, Service des Statistiques Economiques

Graphique I.4 : Taux d'utilisation de la capacité installée de l'industrie du ciment

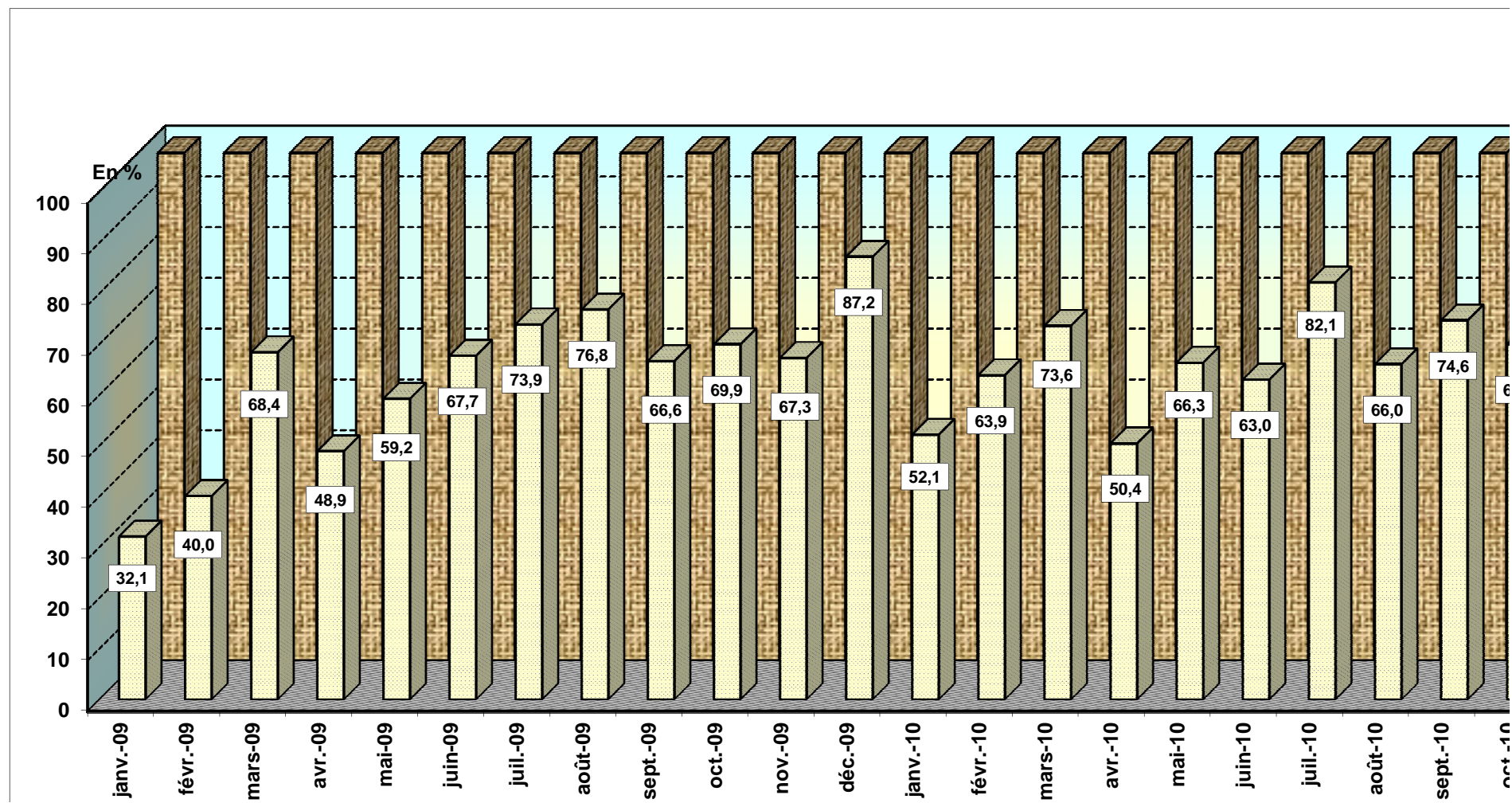

Source : Direction des Statistiques, Service des Statistiques Economiques

Tableau II.1

SITUATION DE TRESORERIE DE L'ETAT
(en milliers de CDF)

	2008	2009												
	Cumul	Janvier	Février	Mars	Avril	Mai	Juin	Juillet	Août	Septembre	Octobre	Novembre	Décembre	Cumul
RECETTES	1 209 969 150	90 326 985	89 276 088	145 817 354	118 774 378	93 234 285	87 123 861	200 398 024	150 124 762	160 626 762	153 336 499	175 843 657	217 724 810	1 682 607 466
1. DGI	433 585 312	39 120 057	31 771 962	52 551 890	49 798 436	35 712 520	34 075 361	71 323 496	38 472 390	43 280 405	45 026 489	73 349 235	49 815 931	564 298 172
2. DGDA	424 043 334	38 512 017	42 951 353	43 285 895	42 251 293	41 842 049	35 115 130	51 125 581	40 030 141	51 281 344	50 542 104	58 278 366	56 678 489	551 893 762
3. Pétroliers producteurs	224 708 683	1 204 858	7 619 742	20 332 269	4 280 687	3 472 618	6 036 786	4 923 219	11 927 348	9 633 069	14 836 168	16 550 730	23 733 956	124 551 449
- Pétroliers prod DGI	87 829 138	830 378	7 379 415	15 854 461	3 783 812	2 137 006	4 740 626	3 029 673	4 822 476	5 306 297	5 942 141	6 090 558	7 652 229	67 569 072
- Pétroliers prod Dgrad	136 879 545	374 480	240 327	4 477 808	496 876	1 335 611	1 296 159	1 893 546	7 104 872	4 326 772	8 894 027	10 460 172	16 081 727	56 982 377
4. D.G.R.A.D.	125 933 172	11 205 699	6 826 836	25 765 364	13 074 962	12 139 266	11 782 069	11 060 150	22 676 129	15 072 688	10 772 310	20 727 733	15 321 802	176 425 007
5. Recettes exceptionnelles	-	-	-	-	-	-	-	-	-	-	-	-	-	-
6. Autres	1 698 650	284 354	106 196	3 881 937	9 369 001	67 833	114 514	61 965 578	37 018 754	41 359 256	32 159 428	6 937 593	72 174 632	265 439 075
DEPENSES	1 238 466 069	87 160 620	85 917 784	143 303 854	118 295 560	96 559 878	114 137 369	195 653 464	151 684 248	158 131 047	147 158 330	174 918 804	116 861 945	1 589 782 902
1. Rémunérations	469 383 872	38 984 276	31 940 777	52 610 487	33 456 347	26 487 198	39 863 489	68 904 720	47 254 048	44 956 066	42 666 183	34 081 742	41 857 515	503 062 849
2. Dette publique	79 374 187	8 992 199	15 562 231	11 580 153	1 327 241	4 882 048	3 674 146	3 246 664	14 862 402	7 914 451	1 657 433	12 807 386	2 137 809	88 644 162
3. Subventions et transferts	200 816 440	12 868 604	16 898 622	13 425 025	28 526 569	19 149 192	30 215 279	18 007 667	20 410 461	19 019 489	17 952 356	13 308 839	1 990 381	211 772 484
4. Frais de fonctionnement	344 535 215	12 379 144	8 835 626	30 945 488	23 248 194	31 709 139	15 555 697	45 692 023	44 327 603	39 599 485	47 611 778	38 141 602	9 424 251	347 470 031
5. Dépenses en capital	86 797 246	2 829 319	4 463 589	20 247 108	9 707 818	8 030 124	7 664 686	10 324 698	10 234 722	38 455 163	20 606 431	7 670 693	727 247	140 961 599
6. Extourne	841 840	68 098,65	-	29 345,88	-	2 297	2 640	8 343 997	34 714	3 720 287	85 428	34 179	12 187	12 333 175
7. Rembours dette Miba	3 502 660													-
8. Dépenses urgentes	53 214 610	11 038 978	8 216 940	14 466 246	22 029 392	6 299 878	17 161 431	41 133 695	14 560 298	4 466 106	16 578 721	68 874 363	60 712 555	285 538 603
9. Paiements PPTE	-	-	-	-	-	-	-	-	-	-	-	-	-	-
SOLDE	-28 496 919	3 166 365	3 358 304	2 513 500	478 818	-3 325 593	-27 013 508	4 744 561	-1 559 485	2 495 715	6 178 169	924 853	100 862 865	92 824 564

Sources : Ministère des Finances (Direction du Trésor) et Banque Centrale du Congo.

Tableau II.1bis

SITUATION DE TRESORERIE DE L'ETAT
(en milliers de CDF)

	2010							
	Juin	Juillet	Août	Septembre	Octobre	Novembre	Décembre (p)	Cumul
RECETTES	213 581 152	202 122 012	169 078 766	170 089 365	191 101 538	214 268 939	223 985 200	2 311 281 431
1. DGI	53 579 624	85 755 670	51 238 542	56 618 667	49 871 447	85 678 894	59 727 521	778 074 738
2. DGDA	62 774 890	60 655 355	62 745 609	64 204 067	63 277 003	73 775 703	87 002 820	754 500 646
3. Pétroliers producteurs	20 617 786	19 677 008	19 826 142	18 201 847	15 192 190	18 746 526	23 731 264	257 048 363
- Pétroliers prod DGI	7 481 471	7 218 687	4 553 555	6 502 558	6 316 587	6 959 236	8 078 736	98 430 809
ⁱ Pétroliers prod Dgrad	13 136 315	12 458 321	15 272 587	11 699 289	8 875 603	11 787 290	15 652 528	158 617 554
4. D.G.R.A.D.	38 876 805	35 770 817	35 074 379	26 487 969	20 337 084	31 271 626	29 167 791	369 434 187
5. Recettes exceptionnelles	-	-	-	-	-	-	-	36 909 050
6. Autres	37 732 047	263 162	194 093	4 576 816	42 423 814	4 796 190	24 355 804	115 314 447
DEPENSES	135 769 731	194 860 062	178 238 624	175 867 394	195 851 945	205 936 311	247 411 667	2 126 280 487
1. Rémunérations	59 633 122	58 899 119	67 131 124	64 919 099	72 158 126	77 297 654	83 046 476	703 870 545
2. Dette publique	4 712 374	26 782 647	3 749 363	7 475 220	6 926 501	2 400 367	3 392 800	108 589 318
3. Subventions et transferts	19 928 369	28 626 608	28 325 297	24 825 374	21 158 474	22 209 609	30 269 745	274 314 958
4. Frais de fonctionnement	36 542 447	44 532 086	54 585 425	60 408 579	62 825 833	57 226 714	97 102 289	641 099 525
5. Dépenses en capital	1 395 402	6 698 595	12 823 593	12 131 132	8 459 167	20 278 347	7 470 566	97 457 413
6. Extourne	1 455	578 517	489	-	-	6 851,77	62,05	1 893 555
7. Rembours dette Miba	-	-	-	-	-	-	-	732 865
8. Dépenses urgentes	13 556 561	28 742 488	11 623 333	6 107 989	24 323 844	26 516 768	26 129 728	298 322 309
9. Paiements PPTE	-	-	-	-	-	-	-	-
SOLDE	77 811 421	7 261 950	-9 159 858	-5 778 029	-4 750 407	8 332 629	-23 426 467	185 000 944

Sources : Ministère des Finances (Direction du Trésor) et Banque Centrale du Congo.

Tableau II.2

RECETTES PUBLIQUES
(en milliers de CDF)

Nature	2008	2009												
	Cumul	Janvier	Février	Mars	Avril	Mai	Juin	Juillet	Août	Septembre	Octobre	Novembre	Décembre	Cumul
1. DGI	433 585 312	39 120 057	31 771 962	52 551 890	49 798 436	35 712 520	34 075 361	71 323 496	38 472 390	43 280 405	45 026 489	73 349 235	49 815 931	564 298 172
- Sociétés	78 099 876	7 046 537	5 722 954	9 465 959	8 969 990	6 432 751	6 137 856	12 847 212	6 929 875	7 795 924	8 110 439	13 212 100	8 973 141	101 644 738
- IPR	139 260 466	12 564 732	10 204 642	16 878 821	15 994 455	11 470 286	10 944 457	22 907 958	12 356 712	13 900 969	14 461 783	23 558 593	16 000 075	181 243 484
- IER	-	-	-	-	-	-	-	-	-	-	-	-	-	-
- Autres	171 561 580	15 479 047	12 571 549	20 793 763	19 704 274	14 130 751	13 482 959	28 221 323	15 222 778	17 125 216	17 816 108	29 022 869	19 711 197	223 281 835
-ICA/INT.	32 691 768	2 949 605	2 395 567	3 962 348	3 754 741	2 692 680	2 569 241	5 377 705	2 900 771	3 263 290	3 394 942	5 530 443	3 756 060	42 547 394
- ICA/EXP.	11 971 622	1 080 136	877 249	1 450 999	1 374 974	986 051	940 848	1 969 298	1 062 253	1 195 006	1 243 217	2 025 231	1 375 457	15 580 721
2. PETROLIERS PRODUCTEURS	224 708 683	1 204 858	7 619 742	20 332 269	4 280 687	3 472 618	6 036 786	4 923 219	11 927 348	9 633 069	14 836 168	16 550 730	23 733 956	124 551 449
3. DGDA	424 043 333	38 512 017	42 951 353	43 285 895	42 251 293	41 842 049	35 115 130	51 125 581	40 030 141	51 281 344	50 542 104	58 278 366	56 678 489	551 893 762
- Droits et taxes à l'exportation	18 804 090	1 707 805	1 904 666	1 919 502	1 873 622	1 855 475	1 557 171	2 267 150	1 775 126	2 274 058	2 241 276	2 584 339	2 513 393	24 473 583
- Droits et taxes à l'importation	269 662 179	24 490 975	27 314 084	27 526 830	26 868 895	26 608 644	22 330 790	32 512 327	25 456 396	32 611 382	32 141 276	37 061 003	36 043 592	350 966 193
- Accises	86 456 836	7 852 092	8 757 214	8 825 422	8 614 481	8 531 041	7 159 511	10 423 831	8 161 617	10 455 589	10 304 868	11 882 189	11 555 996	112 523 851
- Autres	49 120 229	4 461 146	4 975 388	5 014 141	4 894 295	4 846 889	4 067 658	5 922 273	4 637 002	5 940 316	5 854 684	6 750 835	6 565 509	63 930 136
4. D.G.R.A.D.	125 933 172	11 205 699	6 826 836	25 765 364	13 074 962	12 139 266	11 782 069	11 060 150	22 676 129	15 072 688	10 772 310	20 727 733	15 321 802	176 425 007
5. Recettes exceptionnelles	-	-	-	-	-	-	-	-	-	-	-	-	-	-
6. AUTRES	1 698 650	284 354	106 196	3 881 937	9 369 001	67 833	114 514	61 965 578	37 018 754	41 359 256	32 159 428	6 937 593	72 174 632	265 439 075
TOTAL	1 209 969 150	90 326 985	89 276 088	145 817 354	118 774 378	93 234 285	87 123 861	200 398 024	150 124 762	160 626 762	153 336 499	175 843 657	217 724 810	1 682 607 466

Sources : Banque Centrale du Congo et Régies financières..

Tableau II.2 bis

RECETTES PUBLIQUES
(en milliers de CDF)

Nature	2010												
	Janvier	Février	Mars	Avril	Mai	Juin	Juillet	Août	Septembre	Octobre	Novembre	Décembre(p)	Cumul
1.DGI	57 683 998	39 229 921	131 579 768	62 329 775	44 780 912	53 579 624	85 755 670	51 238 542	56 618 667	49 871 447	85 678 894	59 727 521	778 074 738
- Sociétés	10 390 384	7 066 326	23 700 929	11 227 209	8 066 204	9 651 080	15 446 821	9 229 390	10 198 490	8 983 141	15 432 991	10 758 476	140 151 442
- IPR	18 527 171	12 600 019	42 261 302	20 019 320	14 382 908	17 208 912	27 543 340	16 456 994	18 185 004	16 017 905	27 518 681	19 183 518	249 905 074
- IER	-	-	-	-	-	-	-	-	-	-	-	-	-
- Autres	22 824 439	15 522 518	52 063 560	24 662 682	17 718 938	21 200 417	33 931 854	20 274 097	22 402 908	19 733 164	33 901 476	23 633 021	307 869 074
- ICA/INT.	4 349 303	2 957 888	9 920 954	4 699 589	3 376 426	4 039 838	6 465 873	3 863 324	4 268 978	3 760 246	6 460 084	4 503 382	58 665 886
- ICA/EXP.	1 592 701	1 083 169	3 633 022	1 720 975	1 236 437	1 479 376	2 367 782	1 414 737	1 563 286	1 376 990	2 365 662	1 649 124	21 483 261
2. PETROLIERS PRODUCTEURS	32 333 151	37 142 444	22 750 228	22 647 347	6 182 428	20 617 786	19 677 008	19 826 142	18 201 847	15 192 190	18 746 526	23 731 264	257 048 363
3.DGDA	52 285 699	50 852 176	58 212 561	60 671 516	58 043 246	62 774 890	60 655 355	62 745 609	64 204 067	63 277 003	73 775 519	87 002 820	754 500 646
- Droits et taxes à l'exportation	2 318 595	2 255 026	2 581 421	2 690 462	2 573 912	2 783 736	2 689 746	2 782 437	2 847 112	2 806 002	3 271 564	3 858 117	33 458 132
- Droits et taxes à l'importation	33 250 082	32 338 460	37 019 156	38 582 880	36 911 483	39 920 480	38 572 603	39 901 860	40 829 338	40 239 789	46 916 235	55 327 765	479 810 132
- Accises	10 660 364	10 368 087	11 868 773	12 370 121	11 834 251	12 798 971	12 366 826	12 793 001	13 090 361	12 901 345	15 041 892	17 738 726	153 832 719
- Autres	6 056 658	5 890 602	6 743 213	7 028 052	6 723 599	7 271 702	7 026 180	7 268 311	7 437 255	7 329 866	8 546 012	10 078 212	87 399 663
4. D.G.R.A.D.	15 477 098	17 741 720	49 916 851	42 812 263	26 499 785	38 876 805	35 770 817	35 074 379	26 487 969	20 337 084	31 271 626	29 167 791	369 434 188
5. Recettes exceptionnelles	2 696 145	-	19 077 472	15 135 433	-	-	-	-	-	-	-	-	36 909 050
6. AUTRES	54 656	356 075	398 819	56 855	106 118	37 732 047	263 162	194 093	4 576 816	42 423 814	4 796 190	24 355 804	115 314 447
TOTAL	160 530 748	145 322 335	281 935 698	203 653 189	135 612 489	213 581 152	202 122 012	169 078 766	170 089 365	191 101 538	214 268 755	223 985 200	2 311 281 431

Sources : Banque Centrale du Congo et Régies financières.

Tableau II.3

DEPENSES PUBLIQUES
(en milliers de CDF)

	2008	2009												
	Cumul	Janvier	Février	Mars	Avril	Mai	Juin	Juillet	Août	Septembre	Octobre	Novembre	Décembre	Cumul
1. Rémunérations	469 383 872	38 984 276	31 940 777	52 610 487	33 456 347	26 487 198	39 863 489	68 904 720	47 254 048	44 956 066	42 666 183	34 081 742	41 857 515	503 062 849
2. Dette publique	79 374 187	8 992 199	15 562 231	11 580 153	1 327 241	4 882 048	3 674 146	3 246 664	14 862 402	7 914 451	1 657 433	12 807 386	2 137 809	88 644 162
- Extérieure	55 839 458	1 241 013	8 394 120	686 448	1 296 512	2 963 214	3 670 371	1 359 785	12 538 518	4 514 634	1 139 020	4 809 391	-	42 613 025
- Intérieure	4 160 305	3 366 677	1 824 242	3 880 899	-	1 916 808,69	-	1 852 872	1 932 262	3 350 528	518 286	7 992 475	2 116 799	28 751 848
- Frais financiers	19 374 425	4 384 510	5 343 869	7 012 806	30 729	2 025	3 775	34 006	391 622	49 289	127	5 520	21 010	17 279 288
3. Subventions & transferts	200 816 440	12 868 604	16 898 622	13 425 025	28 526 569	19 149 192	30 215 279	18 007 667	20 410 461	19 019 489	17 952 356	13 308 839	1 990 381	211 772 484
- Interventions écon.	-	-	12 750	-	-	-	-	-	-	-	-	-	-	12 750
- Budgets annexes	200 816 440	12 868 604	16 885 872	13 425 025	28 526 569	19 149 192	30 215 279	18 007 667	20 410 461	19 019 489	17 952 356	13 308 839	1 990 381	211 759 734
4. Frais de fonctionnement	344 535 215	12 379 144	8 835 626	30 945 488	23 248 194	31 709 139	15 555 697	45 692 023	44 327 603	39 599 485	47 611 778	38 141 602	9 424 251	347 470 031
5. Dépenses en capital	86 797 246	2 829 319	4 463 589	20 247 108	9 707 818	8 030 124	7 664 686	10 324 698	10 234 722	38 455 163	20 606 431	7 670 693	727 247	140 961 599
6. Dépenses urgentes	53 214 610	11 038 978	8 216 940	14 466 246	22 029 392	6 299 878	17 161 431	41 133 695	14 560 298	4 466 106	16 578 721	68 874 363	60 712 555	285 538 603
7. Rembours dette Miba	3 502 660	-	-	-	-	-	-	-	-	-	-	-	-	-
8. Paiements PPTE	-	-	-	-	-	-	-	-	-	-	-	-	-	-
9. Extourne	841 840	68 099	-	29 346	-	2 297	2 640	8 343 997	34 714	3 720 287	85 428	34 179	12 187	12 333 175
TOTAL	1 238 466 069	87 160 620	85 917 784	143 303 854	118 295 560	96 559 878	114 137 369	195 653 464	151 684 248	158 131 047	147 158 330	174 918 804	116 861 945	1 589 782 902

Sources : Ministère des Finances (Direction du Trésor) et Banque Centrale du Congo.

Tableau II.3 bis

DEPENSES PUBLIQUES
(en milliers de CDF)

	2009	2010							
	Cumul	Juin	Juillet	Août	Septembre	Octobre	Novembre	Décembre(p)	Cumul
1. Rémunérations	503 062 849	59 633 122	58 899 119	67 131 124	64 919 099	72 158 126	77 297 654	83 046 476	703 870 545
2. Dette publique	88 644 162	4 712 374	26 782 647	3 749 363	7 475 220	6 926 501	2 400 367	3 392 800	108 589 317
- Extérieure	42 613 025	4 712 374	22 534 165	1 625 940	5 346 646	4 774 965	-	3 376 146	84 565 565
- Intérieure	28 751 848	-	4 244 802	2 123 423	2 128 574	2 146 016	2 236 661	16 654	23 594 003
- Frais financiers	17 279 288	-	3 680	-	-	5 520	163 707	0	429 749
3. Subventions & transferts	211 772 484	19 928 369	28 626 608	28 325 297	24 825 374	21 158 474	22 209 609	30 269 745	274 314 958
- Interventions écon.	12 750,00	-	-	558 250	-	558 250	-	-	1 116 500
- Budgets annexes	211 759 734	19 928 369	28 626 608	27 767 047	24 825 374	20 600 224	22 209 609	30 269 745	273 198 458
4. Frais de fonctionnement	347 470 031	36 542 447	44 532 086	54 585 425	60 408 579	62 825 833	57 226 714	97 102 289	641 099 525
5. Dépenses en capital	140 961 599	1 395 402	6 698 595	12 823 593	12 131 132	8 459 167	20 278 347	7 470 566	97 457 413
6. Dépenses urgentes	285 538 603	13 556 561	28 742 488	11 623 333	6 107 989	24 323 844	26 516 768	26 129 728	298 322 309
7. Rembours dette Miba	0	-	-	-	-	-	-	-	732 865
8. Paiements PPTTE	-	-	-	-	-	-	-	-	-
9. Extourne	12 333 175	1 455	578 517	489	-	-	6 852	62	1 893 555
TOTAL	1 589 782 902	135 769 731	194 860 062	178 238 624	175 867 394	195 851 945	205 936 311	247 411 667	2 126 280 487

Sources : Ministère des Finances (Direction du Trésor) et Banque Centrale du Congo.

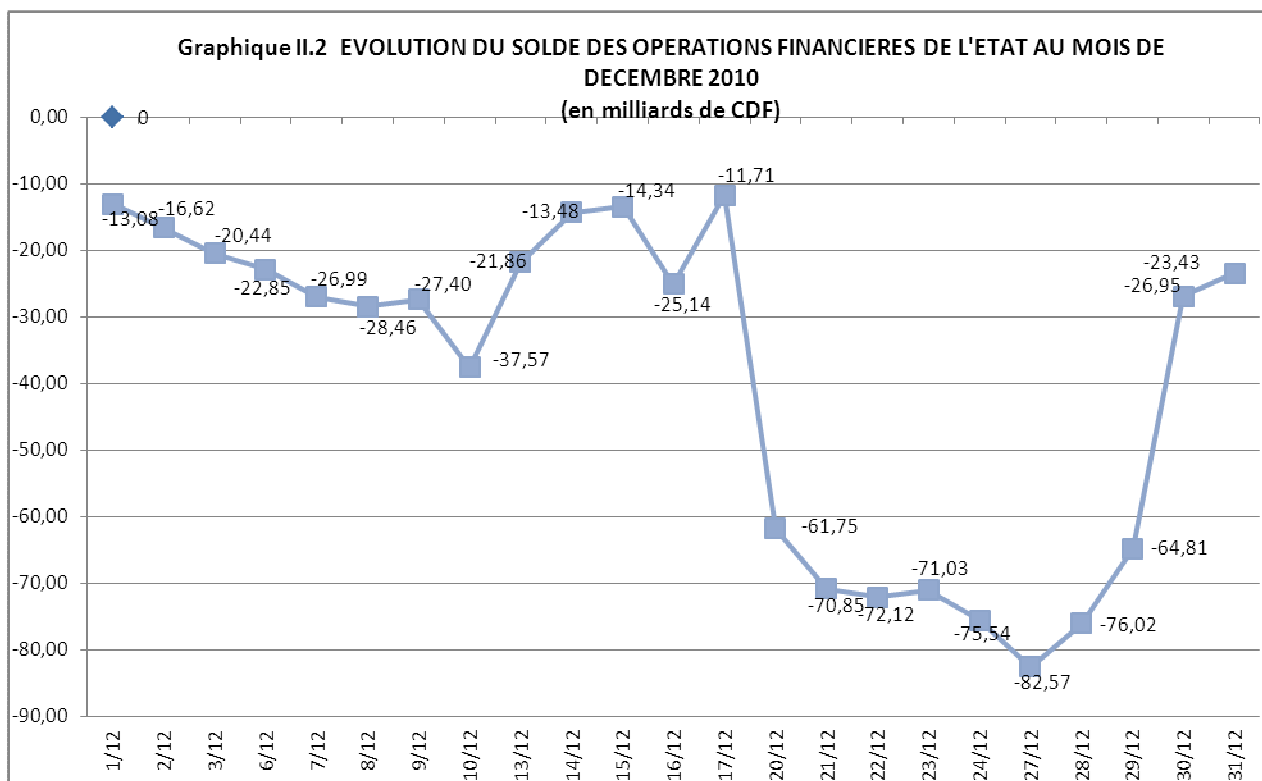
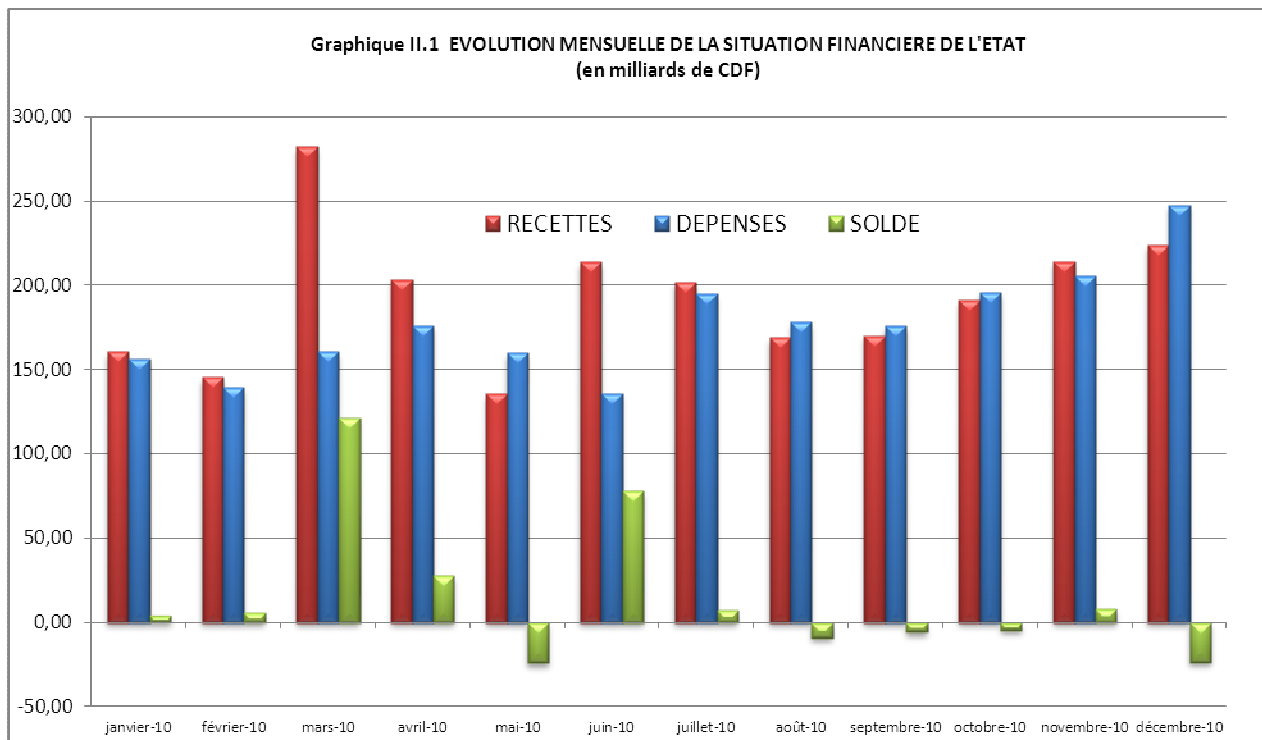

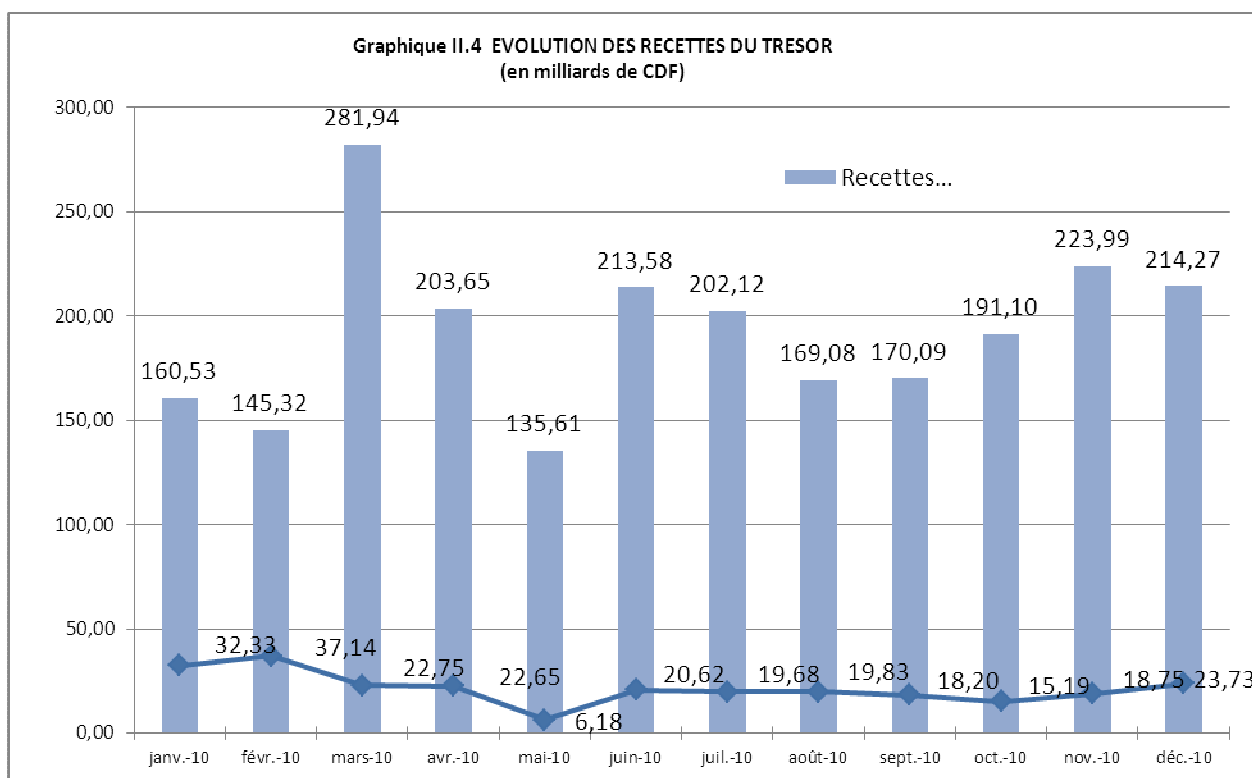
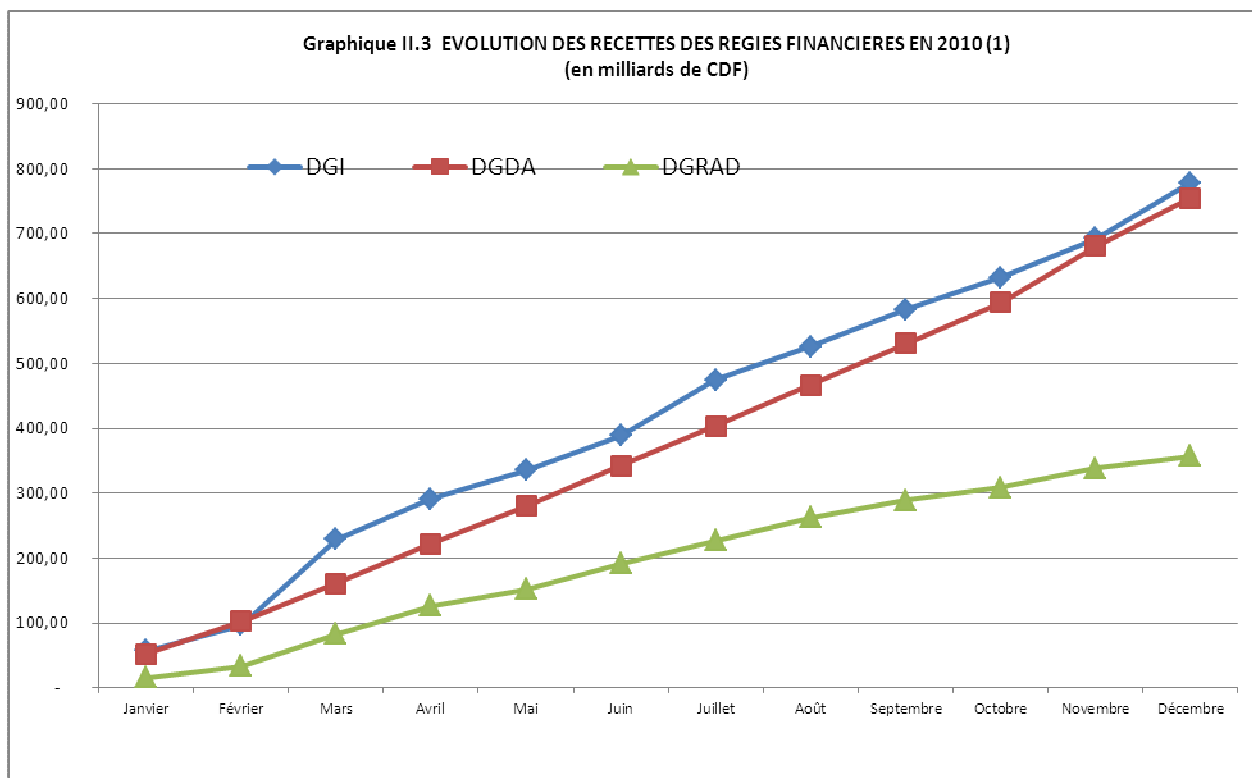



Tableau III.1

EVOLUTION MENSUELLE DES COURS DE LA MONNAIE NATIONALE PAR RAPPORT AU USD (1)

	INDICATIF	LIBRE	VARIATIONS COURS INDICATIF		VARIATIONS COURS LIBRE		Ecart en % (4)
			(2)	(3)	(2)	(3)	
2000							
Décembre	50,00	141,00	+ 0,0	+ 91,0	+ 16,7	+ 81,9	+ 182,0
2001							
Décembre	311,56	313,58	+ 3,7	- 84,0	+ 3,6	- 55,0	+ 0,6
2002							
Décembre	382,14	380,26	+ 3,6	- 18,5	+ 5,6	- 17,5	- 0,5
2003							
Décembre	372,52	372,76	- 0,6	+ 2,6	- 0,7	+ 2,0	+ 0,1
2004							
Décembre	444,09	453,08	- 1,9	- 16,1	- 3,1	- 17,7	+ 2,0
2005							
Décembre	431,28	434,31	+ 3,3	+ 3,0	+ 3,7	+ 4,3	+ 0,7
2006							
Décembre	503,43	515,93	+ 5,1	- 14,3	+ 3,4	- 15,8	+ 2,5
2007							
Décembre	500,67	503,04	+ 0,4	+ 0,6	- 0,4	+ 2,6	+ 0,5
2008							
Janvier	524,97	535,93	- 4,6	- 4,6	- 6,1	- 6,1	+ 2,1
Février	546,93	551,51	- 4,0	- 8,5	- 2,8	- 8,8	+ 0,8
Mars	554,49	559,89	- 1,4	- 9,7	- 1,5	- 10,2	+ 1,0
Avril	558,47	561,67	- 0,7	- 10,3	- 0,3	- 10,4	+ 0,6
Mai	532,83	536,73	+ 4,8	- 6,0	+ 4,6	- 6,3	+ 0,7
Juin	559,11	560,87	- 4,7	- 10,5	- 4,3	- 10,3	+ 0,3
Juillet	558,65	561,55	+ 0,1	- 10,4	- 0,1	- 10,4	+ 0,5
Août	559,10	562,07	- 0,1	- 10,5	- 0,1	- 10,5	+ 0,5
Septembre	560,83	567,00	- 0,3	- 10,7	- 0,9	- 11,3	+ 1,1
Octobre	567,83	574,86	- 1,2	- 11,8	- 1,4	- 12,5	+ 1,2
Novembre	581,42	561,76	- 2,3	- 13,9	+ 2,3	- 10,5	- 3,4
Décembre	606,89	617,08	- 4,2	- 17,5	- 9,0	- 18,5	+ 1,7
2009							
Janvier	684,51	698,03	- 11,3	- 11,3	- 11,6	- 11,6	+ 2,0
Février	730,81	743,79	- 6,3	- 17,0	- 6,2	- 17,0	+ 1,8
Mars	794,04	766,73	- 8,0	- 23,6	- 3,0	- 19,5	- 3,4
Avril	835,07	839,66	- 4,9	- 27,3	- 8,7	- 26,5	+ 0,5
Mai	785,68	792,03	+ 6,3	- 22,8	+ 6,0	- 22,1	+ 0,8
Juin	765,51	769,62	+ 2,6	- 20,7	+ 2,9	- 19,8	+ 0,5
Juillet	772,31	780,06	- 0,9	- 21,4	- 1,3	- 20,9	+ 1,0
Août	804,30	775,33	- 4,0	- 24,5	+ 0,6	- 20,4	- 3,6
Septembre	842,66	811,48	- 4,6	- 28,0	- 4,5	- 24,0	- 3,7
Octobre	870,33	876,48	- 3,2	- 30,3	- 7,4	- 29,6	+ 0,7
Novembre	900,09	864,85	- 3,3	- 32,6	+ 1,3	- 28,6	- 3,9
Décembre	904,31	862,42	- 0,5	- 32,9	+ 0,3	- 28,4	- 4,6
2010							
Janvier	910,87	917,33	- 0,7	- 0,7	- 6,0	- 6,0	+ 0,7
Février	918,01	918,05	- 0,8	- 1,5	- 0,1	- 6,1	+ 0,0
Mars	911,33	912,79	+ 0,7	- 0,8	+ 0,6	- 5,5	+ 0,2
Avril	897,84	902,60	+ 1,5	+ 0,7	+ 1,1	- 4,5	+ 0,5
Mai	897,12	904,44	+ 0,1	+ 0,8	- 0,2	- 4,6	+ 0,8
Juin	899,62	906,06	- 0,3	+ 0,5	- 0,2	- 4,8	+ 0,7
Juillet	900,79	906,08	- 0,1	+ 0,4	- 0,0	- 4,8	+ 0,6
Août	901,38	907,77	- 0,1	+ 0,3	- 0,2	- 5,0	+ 0,7
Septembre	903,65	912,08	- 0,3	+ 0,1	- 0,5	- 5,4	+ 0,9
Octobre	907,62	916,31	- 0,4	- 0,4	- 0,5	- 5,9	+ 1,0
Novembre	910,65	918,09	- 0,3	- 0,7	- 1,1	- 6,1	+ 0,8
Décembre	912,27	920,02	- 0,2	- 0,9	- 0,9	- 6,3	+ 0,8

(1) Cours moyens mensuels à la clôture de la journée.

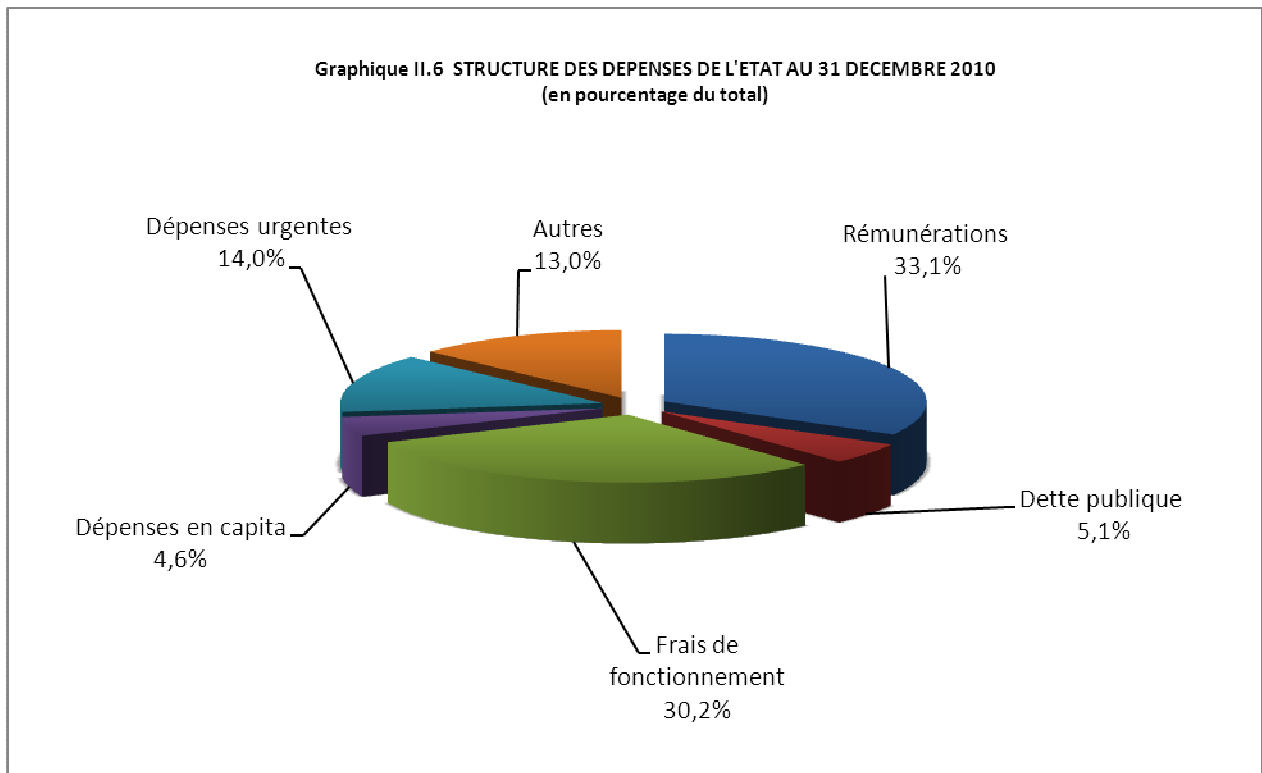
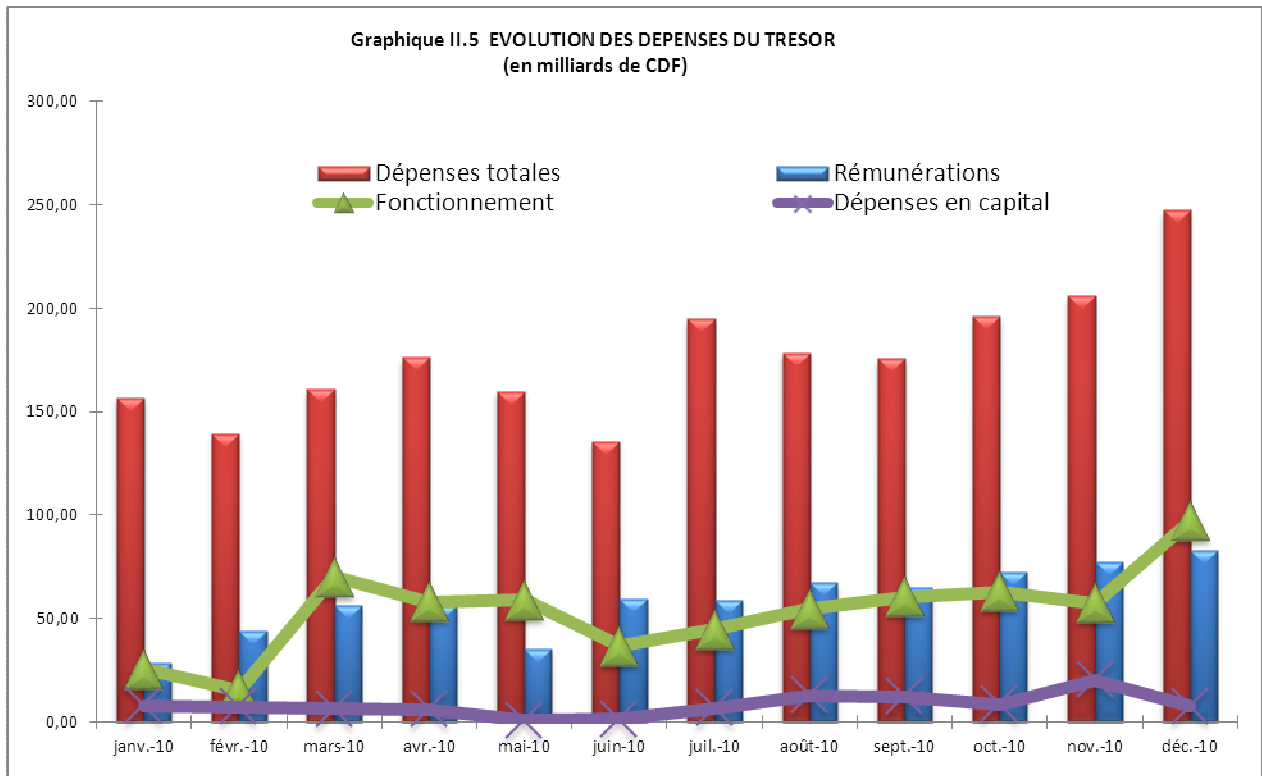
(2) Variations calculées par rapport au cours du mois précédent.

(3) Variations calculées par rapport au dernier cours de l'année précédente.

(4) Ecart entre le cours libre et le cours indicatif.

Tableau III.2

EVOLUTION DU TAUX DE CHANGE DU DOLLAR SUR LE MARCHE
(En CDF/ USD)

	Banques agréées		Bureaux de change		Cours		Ecart en %	Cours	
	Cours acheteur	Cours vendeur	Cours acheteur	Cours vendeur	indicatif	libre		le plus bas	le plus haut
2006									
Décembre									
28/12	499,70	507,52	513,19	518,66	503,43	515,93	2,48	520,00	490,00
2007									
Janvier									
31/01	534,11	543,13	541,49	546,01	540,20	543,75	0,68	548,00	528,00
Décembre									
31/12	496,59	510,29	500,81	508,63	502,99	504,72	0,34	495,64	516,61
2008									
Janvier									
31/01	527,18	543,27	545,84	551,90	535,02	548,87	2,59	519,20	554,59
Février									
29/02	545,76	557,07	551,43	558,75	551,36	555,09	0,68	530,00	564,14
Mars									
31/03	548,57	561,62	555,03	564,00	554,00	559,20	0,98	538,49	563,37
Avril									
30/04	553,30	563,30	556,73	563,73	557,98	560,23	0,40	540,00	569,16
Mai									
30/05	556,32	562,98	555,62	563,66	558,86	559,64	0,14	545,00	567,74
Juin									
27/06	550,52	560,32	559,09	564,73	554,57	561,91	1,32	549,22	566,45
Juillet									
31/07	553,80	562,87	558,18	564,13	559,29	561,16	0,33	549,00	565,74
Aout									
29/08	555,10	563,36	559,25	565,61	558,91	562,43	0,63	549,34	567,18
Septembre									
30/09	559,80	569,12	563,35	574,00	564,22	568,67	0,79	550,00	574,00
Octobre									
31/10	563,41	578,94	573,80	585,00	572,39	579,40	1,22	561,00	585,55
Novembre									
30/11	585,24	596,62	595,70	601,36	588,05	598,53	1,78	575,47	601,94
Décembre									
30/12	627,97	649,85	652,68	662,23	639,32	657,45	2,84	605,72	674,98
2009									
Janvier									
31/01	704,93	717,32	710,12	721,25	710,37	715,69	0,75	724,81	691,62
Février									
27/02	739,24	753,94	768,40	780,46	747,07	774,22	3,63	790,00	721,55
Mars									
31/03	816,78	831,80	825,00	831,52	823,51	828,26	0,58	811,54	835,00
Avril									
30/04	809,65	820,45	790,00	806,93	815,99	798,47	-2,15	790,00	835,08
Mai									
30/05	771,85	787,79	778,09	787,01	775,49	782,55	0,91	762,24	809,23
Juin									
26/06	750,88	764,18	760,00	775,00	756,17	767,50	1,50	749,00	782,00
Juillet									
31/07	778,29	795,68	797,25	799,25	789,73	798,25	1,08	760,00	805,08
Août									
31/08	819,18	828,55	827,00	832,00	824,89	829,50	0,56	800,00	845,00
Septembre									
30/09	856,95	865,27	862,70	870,67	860,12	866,70	0,76	830,00	880,00
Octobre									
30/10	874,80	885,43	892,00	900,00	882,62	896,00	1,52	861,20	900,13
Novembre									
30/11	903,48	914,49	905,00	920,00	909,27	912,50	0,36	899,00	920,17
Décembre									
30/12	896,89	908,10	900,67	908,54	902,66	904,60	0,22	895,00	915,00
2010									
Janvier									
31/01	913,62	923,51	915,00	925,00	920,30	920,00	-0,03	906,00	928,00
Février									
31/02	913,11	926,21	915,00	930,00	921,10	922,50	0,15	900,00	935,00
Mars									
31/03	897,60	911,39	900,00	912,40	902,33	906,20	0,43	892,00	915,00
Avril									
30/04	898,07	911,07	895,00	902,00	904,22	898,50	-0,63	890,00	917,91
Mai									
30/05	886,54	908,28	903,80	910,73	900,09	907,27	0,80	882,00	912,62
Juin									
30/06	893,21	909,69	903,00	907,00	903,39	905,00	0,18	888,00	915,00
Juillet									
30/07	896,99	902,79	904,51	917,04	900,14	910,78	1,18	880,00	917,04
Août									
30/08	894,34	905,11	904,00	907,00	898,66	905,50	0,76	880,00	914,00
Septembre									
30/09	887,68	911,91	900,00	912,00	900,78	906,00	0,58	883,00	925,00
Octobre									
30/10	904,11	915,93	912,43	914,89	908,62	913,66	0,55	900,00	926,00
Novembre									
30/11	899,65	921,34	910,47	925,00	908,73	917,74	0,99	891,00	926,48
Décembre									
30/12	906,50	922,40	915,15	925,00	915,13	920,08	0,54	890,00	937,48

Source : Direction des Opérations Bancaires et des Marchés - BCC.

(1) Cours fin période.

Tableau III.3

VARIATIONS MOYENNES MENSUELLES DES COURS DE CHANGE EN % ⁽¹⁾

Périodes	2003		2004		2005		2006		2006		2007		2008		2009		2010	
	INDICATIF	LIBRE	INDICATIF	LIBRE	INDICATIF	LIBRE	INDICATIF	LIBRE	INDICATIF	LIBRE	INDICATIF	LIBRE	INDICATIF	LIBRE	INDICATIF	LIBRE	INDICATIF	LIBRE
	USD	USD	USD	USD	USD	USD	USD	USD	USD	USD	USD	USD	USD	USD	USD	USD	USD	USD
Janvier	8,2	9,0	-1,6	-1,9	-4,2	-1,5	-0,4	-0,7	-0,4	-0,7	-6,8	-5,1	-6,0	-8,0	-7,7	-7,3	-1,9	-1,7
Février	3,7	3,9	-0,8	-1,0	-4,1	-3,0	-0,4	-0,4	-0,4	-0,4	-5,4	-4,2	-4,5	-4,6	-7,5	-7,5	-1,0	-1,0
Mars	-2,8	-0,9	-0,9	-0,9	-3,8	-3,4	-0,5	-0,8	-0,5	-0,8	-3,1	-2,6	-3,2	-3,4	-7,0	-7,2	0,0	-0,1
Avril	-2,0	-0,1	-0,8	-0,8	-3,6	-3,1	-0,5	-0,5	-0,5	-0,5	-2,0	-1,4	-2,6	-2,6	-5,9	-4,8	-0,2	-0,0
Mai	-1,7	-0,2	-0,7	-0,8	-2,4	-2,0	-0,8	-0,7	-0,8	-0,7	0,3	0,6	-2,1	-2,0	-3,8	-3,4	-0,1	-0,1
Juin	-1,8	-0,2	-0,7	1,8	0,7	0,8	-0,7	-0,7	-0,7	-0,7	0,2	0,7	-1,6	-1,8	-2,8	-2,5	0,0	-0,1
Juillet	-1,6	-0,2	-0,6	-0,6	-1,4	-1,2	-1,0	-0,9	-1,0	-0,9	0,2	0,7	-1,5	-1,5	-3,0	-2,7	0,0	-0,0
Août	-1,1	0,4	-0,7	-0,8	-0,7	-0,5	-1,1	-1,2	-1,1	-1,2	0,2	0,5	-1,3	-1,3	-3,0	-2,9	0,0	0,0
septembre	0,8	1,7	-1,4	-1,5	-0,4	-0,2	-1,7	-1,8	-1,7	-1,8	0,1	0,4	-1,3	-1,3	-1,2	-3,0	-0,1	-0,0
Octobre	0,2	-0,5	-1,1	-1,1	-0,2	-0,1	-2,1	-2,1	-2,1	-2,1	0,0	0,0	-1,3	-1,4	-3,2	-3,0	0,0	-0,0
Novembre	0,3	0,2	-1,4	-1,5	-0,0	0,1	-1,8	-1,9	-1,8	-1,9	0,0	0,3	-1,4	-1,5	-3,2	-2,9	0,0	-0,0
Décembre	0,3	-0,1	-1,5	-1,6	0,2	0,4	-1,3	-1,4	-1,3	-1,4	0,0	0,2	-2,0	-2,2	-2,8	2,0	-0,3	0,0

(1) Variations calculées par rapport au taux de dépréciation cumulé.

Tableau III.4

COURS DE CHANGE MOYEN INTERBANCAIRE
(en CDF/1 USD)

CDF	2008	2009		2010											
	par devise	Moyenne annuelle	Décembre	Moy. Annuelle	Janvier	Février	Mars	Avril	Mai	Juin	Juillet	Août	Septembre	Octobre	Novembre
1 USD	560,99	905,53	806,54	909,89	917,97	912,15	897,76	897,33	899,64	900,94	901,31	903,55	907,25	910,65	915,13
1 CAD.	530,34	857,13	711,92	872,30	867,28	888,06	893,48	862,87	867,08	836,99	867,18	874,28	889,83	899,92	914,59
1 GBP	1 037,65	1 469,33	1 264,62	1 467,85	1 437,69	1 370,28	1 375,38	1 327,08	1 324,84	1 375,92	1 412,42	1 404,35	1 437,39	1 456,71	1 408,55
1 CHF	518,27	879,35	745,66	880,85	857,14	852,74	841,56	798,17	795,61	867,57	866,55	900,33	936,89	924,79	962,41
100 JPY	545,38	968,34	860,23	996,89	1 017,40	1 007,72	959,79	972,56	984,16	1 028,00	1 054,61	1 070,38	1 104,60	1 106,17	111,47
100 XAF	125,47	201,61	171,64	198,33	191,64	188,19	183,84	173,28	167,72	175,41	177,50	179,85	191,98	190,30	183,25
1 EUR	823,29	1 322,47	1 126,64	1 300,96	1 258,03	1 236,42	1 205,89	1 136,62	1 099,73	1 150,82	1 164,33	1 179,63	1 259,32	1 248,27	1 202,05
1 ZAR	68,72	120,77	97,44	121,69	119,55	122,39	122,19	117,58	117,64	119,49	123,59	126,61	131,11	130,76	137,42
1 XDR	889,04	1 433,51	1 259,08	1 424,60	1 411,98	1 397,45	1 361,93	1 333,63	1 320,23	1 353,68	1 368,42	1 377,23	1 423,22	1 424,51	1 402,39

Source : Service des Statistiques des Paiements Extérieurs et Balance des Paiements - Direction des Statistiques/BCC.

Tableau III.5

VOLUME DES TRANSACTIONS SUR LE MARCHE DES CHANGES
(en millions de USD)

Période	BCC		Banques agréées		Bureau. de Change		Total		Volume total
	Achat	Vente	Achat	Vente	Achat	Vente	Achat	Vente	
2006									
janv-06	-	-	18,84	29,01	1,02	1,15	19,87	30,16	50,03
févr-06	-	-	20,95	26,47	1,41	1,46	22,35	27,92	50,28
mars-06	3,90	-	24,72	33,90	1,33	1,51	29,95	35,41	65,36
avr-06	-	-	17,73	29,59	1,08	1,16	18,81	30,74	49,55
mai-06	-	6,00	24,25	30,01	1,09	1,22	25,34	37,24	62,57
juin-06	-	-	17,80	26,94	1,23	1,31	19,03	28,25	47,29
juil-06	-	-	31,69	37,10	1,10	1,01	32,79	38,11	70,90
août-06	-	-	27,33	23,17	0,98	0,94	28,31	24,11	52,42
sept-06	-	5,00	31,74	26,66	1,07	0,97	32,81	32,63	65,44
oct-06	-	-	32,09	31,37	1,12	1,12	33,21	32,49	65,70
nov-06	1,00	-	29,17	31,51	1,04	1,09	31,21	32,60	63,81
déc-06	5,50	-	32,48	42,21	0,86	0,83	38,84	43,05	81,89
Cumul 06	10,40	11,00	308,80	367,94	13,33	13,77	332,53	392,71	725,24
2007									
janv-07	-	-	30,91	32,06	1,03	1,07	31,93	33,13	65,06
févr-07	-	-	31,08	29,89	1,40	1,39	32,48	31,28	63,75
mars-07	-	-	44,87	30,57	0,72	0,74	45,59	31,31	76,89
avr-07	-	-	34,22	36,10	0,78	0,90	35,00	37,00	72,01
mai-07	25,60	-	42,83	56,72	1,05	1,23	69,48	57,95	127,43
juin-07	-	-	41,27	44,67	0,82	0,84	42,09	45,51	87,60
juil-07	9,00	-	50,44	48,60	0,64	0,77	60,07	49,36	109,44
août-07	6,09	-	48,05	48,84	0,66	0,65	54,80	49,50	104,30
sept-07	15,50	-	49,49	62,37	0,71	0,85	65,70	1,56	67,26
oct-07	3,35	-	54,72	59,48	1,90	2,03	59,97	61,51	121,48
nov-07	7,40	-	49,18	52,81	1,27	1,44	57,85	54,25	112,10
déc-07	-	-	56,42	60,67	2,08	2,35	58,49	63,02	121,52
Cumul 07	66,94	-	533,47	562,79	13,04	14,25	613,45	515,38	1 128,83
2008									
janv-08	-	-	57,82	59,91	1,37	1,38	59,19	61,29	120,49
févr-08	-	-	42,12	49,12	0,75	0,82	42,86	49,94	92,80
mars-08	-	-	89,20	80,10	1,26	1,52	90,47	81,62	172,09
avr-08	-	-	55,90	67,05	1,07	1,10	56,98	68,15	125,13
mai-08	-	-	67,63	67,49	0,84	0,89	68,47	68,38	136,85
juin-08	-	-	78,90	93,33	0,72	0,75	79,63	94,08	173,71
juil-08	-	-	89,74	106,71	0,74	0,84	90,48	107,55	198,03
août-08	-	-	91,69	97,07	0,62	0,69	92,31	97,76	190,07
sept-08	-	-	88,35	95,87	0,72	0,71	89,08	96,58	185,66
oct-08	-	-	95,56	97,36	0,62	0,56	96,19	97,92	194,11
nov-08	-	-	87,01	82,89	0,59	0,57	87,60	83,46	171,06
déc-08	-	-	72,52	76,48	0,69	0,76	73,21	77,24	150,44
Cumul 08	-	-	916,46	973,39	10,00	10,59	926,45	983,97	1 910,43
2009									
janv-09	-	10,00	63,33	58,20	0,67	0,61	64,00	68,80	132,80
févr-09	11,00	-	58,59	63,81	0,68	0,57	70,28	64,38	134,66
mars-09	-	-	60,49	62,37	0,55	0,45	61,04	62,83	123,87
avr-09	-	21,16	83,07	75,51	0,67	0,57	83,74	77,24	160,97
mai-09	-	17,70	65,01	60,29	0,56	0,60	65,57	78,58	144,16
juin-09	-	9,54	59,93	65,27	0,49	0,51	60,42	75,31	135,74
juil-09	-	17,00	89,27	95,25	0,29	0,33	89,56	112,58	202,13
août-09	-	10,00	70,79	74,29	0,22	0,22	71,01	84,50	155,51
sept-09	-	27,00	88,83	82,91	0,38	0,42	89,21	110,33	199,54
oct-09	-	-	60,50	81,13	0,30	0,33	60,80	81,46	142,26
nov-09	-	-	65,70	67,35	0,36	0,38	66,06	67,73	133,79
déc-09	-	12,25	85,54	81,04	0,47	0,57	86,01	93,86	179,87
Cumul 09	11,00	124,65	851,04	867,41	5,65	5,54	867,70	997,60	1 865,30
2010									
janv-10	-	10,00	75,44	73,99	0,28	0,25	75,72	84,24	159,96
févr-10	-	-	65,94	81,13	0,54	0,57	66,48	81,70	148,18
mars-10	-	-	105,21	89,83	0,60	0,62	105,81	90,45	196,26
avr-10	-	-	101,04	104,88	0,69	0,68	101,73	105,56	207,29
mai-10	-	-	101,27	110,71	0,52	0,50	101,79	111,21	213,00
juin-10	-	-	73,30	90,76	0,45	0,40	73,75	91,16	164,91
juil-10	-	-	79,49	85,72	0,36	0,39	79,85	86,12	165,97
août-10	-	-	76,12	81,06	0,37	0,37	76,49	81,44	157,92
sept-10	-	-	93,39	91,47	0,41	0,40	93,79	91,88	185,67
oct-10	-	-	71,99	72,08	0,31	0,20	72,31	72,28	144,59
nov-10	-	-	91,58	90,95	0,49	0,51	92,08	91,46	183,54
déc-10	-	-	104,77	121,60	0,56	0,68	105,33	122,28	227,61
Cumul 10	0,00	10,00	1039,55	1094,18	5,58	5,58	1045,13	1109,76	2154,89

Source : Direction des Opérations Bancaires et des Marchés et Direction des Statistiques - BCC.

Tableau III.7

POSITION NETTE DE CHANGE DES BANQUES CREATRICES DE MONNAIE (1)
(en milliers de USD)

	2008	2009 (p)		2010										
	Année	Décembre	Année	Janvier (p)	Février(p)	Mars(p)	Avril(p)	Mai(p)	Juin(p)	Juillet(p)	Août(p)	Septembre(p)	Octobre(p)	Novembre(p)
1. Position nette en début période (a)	6 754	24 720	8 355	23 262	33 534	33 927	20 575	6 398	18 489	64	8 673	-2 365	-2 269	-4 044
2. Différence des cours	-1 360	-499	7 291	9 308	5 098	5 379	3 274	-1 498	2 360	-4 079	-13 134	-2 401	10 535	2 609
3. Position nette en début période (b)	5 394	24 221	15 646	32 570	38 632	39 306	23 849	4 900	20 849	-4 015	-4 461	-4 766	8 266	-1 435
4. Recettes	4 425 826	520 575	3 706 082	245 008	341 710	471 123	355 416	405 206	333 350	355 232	384 237	387 763	339 503	237 755
- Exportations	762 916	51 102	443 533	44 779	54 520	49 893	31 381	33 620	29 900	55 499	45 383	54 691	54 091	21 051
- Invisibles	3 662 910	469 473	3 262 549	200 229	287 190	421 230	324 035	371 586	303 450	299 733	338 854	333 072	285 412	216 704
5. Dépenses	4 173 523	327 708	3 112 484	254 492	303 047	384 142	278 315	277 594	379 857	340 886	358 224	406 854	368 100	291 432
- Importations	1 942 295	141 308	1 505 349	98 565	97 265	142 510	89 328	109 681	147 355	139 401	144 981	173 784	162 363	104 443
- Invisibles	2 231 228	186 400	1 607 135	155 927	205 782	241 632	188 987	167 913	232 502	201 485	213 243	233 070	205 737	186 989
6. Solde (4 -5)	252 304	192 867	593 598	-9 484	38 663	86 981	77 101	127 612	-46 507	14 346	26 013	-19 091	-28 597	-53 677
7. Solde des moyens de couverture	-249 343	-193 826	-585 982	10 448	-43 368	-105 712	-94 552	-114 023	25 722	-1 658	-23 917	21 588	16 287	61 599
8. Position nette à fin période (3+6+7)	8 355	23 262	23 262	33 534	33 927	20 575	6 398	18 489	64	8 673	-2 365	-2 269	-4 044	6 487

Source : Direction des Opérations Bancaires et des Marchés - BCC.

(1) Au cours du dernier jour de la période.

(a) Cours initial.

(b) Cours actuel.

(p) : provisoire

Tableau III.8

EVOLUTION DES COURS MOYENS DES MATIERES PREMIERES D'ORIGINE MINERALE

Produits et marchés	Cotations	2009	Moyenne annuelle	2010												Moyenne annuelle
		Décembre		Janvier	Février	Mars	Avril	Mai	Juin	Juillet	Août	Septembre	Octobre	Novembre	Décembre	
		- Cuivre (LME)	\$/tm	6 985,34	5 155,23	7 380,90	6 856,23	7 465,48	7 760,64	6 897,07	6 564,66	6 675,45	7 277,27	7 696,89	8 287,19	8 443,11
- Zinc (LME)	\$/tm	2 379,68	1 655,10	2 442,69	2 159,93	2 276,63	2 362,89	1 989,31	1 744,41	1 843,52	2 042,14	2 151,09	2 370,57	2 290,45	2 278,98	2 162,72
- Cobalt (Londres)	\$/lb	20,78	17,59	22,35	22,79	20,54	23,08	22,18	20,22	19,86	19,13	21,74	21,20	19,40	17,47	20,83
- Diamant Congo (CEEC)	\$/carat	17,33	13,68	16,04	18,37	19,10	12,17	19,10	19,79	17,34
- Coltan (Londres)	\$/lb	35,77	39,56	36,48	37,55	41,93	46,34	49,95	53,64	64,23	71,02	74,93	79,29	88,09	98,35	61,82
- Or (New York)	\$/o.t	1 082,04	968,84	1 117,21	1 098,49	1 111,62	1 149,55	1 202,96	1 233,28	1 193,36	1 217,73	1 272,70	1 344,36	1 369,24	1 392,13	1 225,22
- Argent (New York)	cts/o.t	1 759,96	1 466,01	1 772,27	1 589,85	1 709,28	1 796,50	1 838,98	1 846,50	1 787,12	1 843,49	2 057,35	2 340,29	2 658,30	2 935,51	2 014,62
- Pétrole :																
- Brent (Londres)	\$/baril	75,30	62,49	77,18	74,93	79,90	85,66	77,07	75,55	75,20	77,10	78,19	83,53	86,17	92,14	80,22
- WTI (New York)	\$/baril	74,67	61,73	78,50	76,45	81,28	84,56	74,32	75,33	76,02	76,63	75,35	82,03	84,36	89,26	79,51

Source : Bourse -Les Echos.

Pour mémoire : Once troy (o.t) = 31,103 g et lb = 0,453 kg.

Tableau III.8. bis

EVOLUTION DES COURS MOYENS DES MATIERES PREMIERES D'ORIGINE AGRICOLE

Produits et marchés	Cotations	2009	Moyenne annuelle	2010												Moyenne annuelle
		Décembre		Janvier	Février	Mars	Avril	Mai	Juin	Juillet	Août	Septembre	Octobre	Novembre	Décembre	
		- Huile de palme (Kuala Lumpur) ⁽¹⁾	Riggints/tm	2 482,67	2 267,80	2 483,00	2 571,00	2 635,65	2 557,32	2 523,48	2 498,18	2 848,18	2 726,82	2 749,73	2 851,10	3 294,59
- Café Arabica (New York)	Cts/lb	142,46	125,49	140,33	131,93	132,23	133,47	134,61	150,19	163,31	173,27	186,36	188,11	205,27	220,73	163,32
- Café Robusta (Londres)	\$/tm	1 329,24	1 541,36	1 327,52	1 282,25	1 245,57	1 319,91	1 319,00	1 507,91	1 697,14	1 692,55	1 644,41	1 727,05	1 893,41	1 938,09	1 549,57
- Caoutchouc (Singapour)	Cts/kg	280,46	190,88	308,57	314,41	334,31	394,66	373,81	358,26	329,59	331,83	353,20	392,65	430,60	474,64	366,38
- Cacao (New York)	\$/tm	3 341,86	2 801,20	3 343,81	2 832,21	2 851,57	3 017,23	2 977,43	2 964,77	2 970,18	2 872,91	2 723,91	2 817,67	2 790,00	2 974,61	2 928,03
- Coton (New York)	Cts/lb	73,59	56,97	72,17	74,54	81,33	81,37	81,27	81,30	80,00	86,67	96,25	113,02	132,13	143,88	93,66
- Bois (Chicago) ⁽²⁾	\$/bdft	215,04	181,24	338,78	266,49	273,13	303,80	256,12	202,83	203,37	207,72	222,34	238,04	261,06	283,12	254,73

Source : Bourse -Les Echos.

(1) - Riggints monnaie de Kwala Lumpur : 25 riggints = 5 euros.

(2) - Bdft (Board foot) : 1 bdft = 2,35973722 liters

Tableau III.9

EVOLUTION DES VALEURS A L'EXPORTATION DE DIAMANT
(en milliers de USD)

Périodes	2002 ⁽²⁾		2003		2004		2005		2006		2007		2008 ⁽²⁾		2009	2010
	DIAMANT		DIAMANT		DIAMANT		DIAMANT		DIAMANT		DIAMANT		DIAMANT		DIAMANT	DIAMANT
	C.A.	INDUSTRIEL ⁽¹⁾	C.A.	INDUSTRIEL ⁽¹⁾	C.A.	INDUSTRIEL ⁽¹⁾	C.A.	INDUSTRIEL ⁽¹⁾	C.A.	INDUSTRIEL ⁽¹⁾	C.A.	INDUSTRIEL ⁽¹⁾	C.A.	INDUSTRIEL ⁽¹⁾	COMPTOIRS AGR.	COMPTOIRS AGR.
Janvier	18 886,10	5 549,46	42 411,30	9 808,26	40 227,30	8 523,30	54 178,88	4 102,20	55 104,59	38,22	25 835,87	24 988,09	54 718,40	424,2	8 320,68	19 547,86
Février	17 505,00	5 288,74	40 470,45	9 272,60	40 964,40	10 075,40	53 670,28	8 429,41	47 078,63	23,92	29 045,94	14 633,89	53 524,45	-	9 439,86	26 507,02
Mars	23 084,90	5 673,91	41 066,40	9 123,70	49 434,70	9 299,40	56 934,42	10 647,74	48 328,87	6 693,68	29 942,09	16 997,09	50 933,90	8 210,0	12 320,50	26 126,90
Avril	21 672,64	6 910,62	34 032,70	1 025,70	44 614,40	9 722,10	57 697,68	7 866,97	49 796,32	-	29 359,83	15 538,20	52 013,2	541,6	15 650,13	17 670,52
Mai	27 455,20	6 638,02	36 775,10	11 543,00	44 723,80	8 847,60	65 822,14	113,16	55 570,86	-	37 418,58	15 753,43	54 500,6	651,2	21 153,78	31 003,04
Juin	22 426,30	4 963,75	34 790,70	13 530,40	49 848,60	9 711,80	78 542,22	10 989,03	63 718,84	7 621,33	28 865,24	16 561,65	-	-	24 401,31	23 557,02
Juillet	28 278,90	5 089,89	48 790,00	13 413,20	72 192,00	9 381,70	69 258,65	9 118,22	53 625,61	-	35 986,71	17 688,64	66 517,50	8 435,3	23 296,39	40 728,94
Août	33 084,00	7 039,77	45 013,20	12 293,80	64 524,90	11 386,40	82 203,68	9 069,48	49 070,65	-	37 895,53	17 909,54	46 755,2	234,9	22 245,20	...
Septembre	35 374,10	8 777,70	56 793,30	11 262,20	49 501,70	8 391,20	91 592,52	8 791,14	66 925,68	-	33 864,55	20 167,05	32 528,2	-	33 310,10	...
Octobre	29 493,00	786,85	0,00	0,00	57 001,08	8 297,50	66 776,00	-	57 807,78	-	39 450,00	19 777,77	27 514,1	-	27 925,73	...
Novembre	30 404,30	9 100,27	48 626,62	8 833,53	51 879,44	9 953,39	61 648,70	88,30	48 310,40	-	31 080,06	16 293,07	12 682,8	-	24 345,49	...
Décembre	33 260,80	9 205,37	46 506,43	9 058,83	51 744,97	7 239,25	55 482,65	88,37	46 803,21	82,26	25 187,23	15 106,75	10 207,1	-	26 428,34	...
TOTAL	320 925,24	75 024,34	475 276,20	109 165,22	616 657,30	110 829,04	793 807,83	69 304,01	642 141,44	14 459,4	383 931,63	211 415,17	461 895,46	18 497,11	248 837,51	185 141,31

Sources : - Rapport du Centre d'Evaluation, d'Expertise et de Certification des Substances Minérales Précieuses et Semi-précieuses (C.E.E.C.) à partir de 2002.

- Ministère des Mines.

(1) Il s'agit de la production industrielle exportée par la MIBA et la SENGAMINES.

Tableau III. 10

SERVICE DE LA DETTE EXTERIEURE PAR GROUPES DES CREANCIERS AU 30 NOVEMBRE 2010
(en milliers de USD)

CREANCIERS	Service prévu	Service effectué	Ecart	Taux d'exécution
INSTITUTIONS MULTILATERALES	51 145,5	100 972,8	49 827,3	197,4
CLUB DE LONDRES	-	-	-	-
CLUB DE KINSHASA	103 219,9	22 058,8	-81 161,1	21,4
CLUB DE PARIS	94 461,0	33 533,0	-60 928,0	35,5
Total	248 826,4	156 564,6	-92 261,7	62,9

Sources : Direction Générale de la Dette Publique (DGDP) et Banque Centrale du Congo.
Direction des Statistiques).

Tableau III. 11

EXECUTION MENSUELLE DU SERVICE DE LA DETTE PAR GROUPES DES CREANCIERS
(en USD)

CREANCIERS	2009	2010												
	Cumul	janv	févr	mars	avril	mai	juin	juillet	Août	Septembre	Octobre	Novembre	Décembre	Cumul
Institutions multilatérales	192 734 967,9	16 118 151,6	1 016 235,3	3 734 658,3	6 142 045,6	6 801 061,9	42 694 522,3	15 366 773,1	2 223 498,0	1 886 938,4	2 288 799,3	1 642 176,8	1 057 929,8	100 972 790,4
dont : - FMI	134 345 470,4	8 335 366,0	476 915,6	-	530 526,0	468 547,4	40 163 637,0	-	528 933,0	-	-	588 424,0	-	51 092 349,0
- BEAC	6 859 129,6	549 761,0	539 319,7	534 843,0	2 632 764,0	518 131,5	521 049,1	533 460,0	532 065,0	544 243,0	552 026,0	539 278,0	539 922,0	8 536 862,3
Club de Londres	-	-	-	-	-	-	-	-	-	-	-	-	-	-
Club de Kinshasa	15 313 345,6	429 875,4	-	1 187 351,0	-	3 561 311,1	-	1 339 800,0	-	4 378 361,6	3 841 175,0	5 448 510,7	1 872 405,5	22 058 790,3
Club de Paris	-	-	-	-	-	29 290 514,0	4 242 526,0	-	-	-	-	-	-	33 533 040,1
Total	208 048 313,5	16 548 027,0	1 016 235,3	4 922 009,3	6 142 045,6	39 652 887,1	46 937 048,3	16 706 573,1	2 223 498,0	6 265 300,0	6 129 974,3	7 090 687,5	2 930 335,3	156 564 620,7

Source : BCC - Direction des Opérations Bancaires et des Marchés.

Tableau III. 12

EVOLUTION MENSUELLE DES RESERVES DE CHANGE
(en millions de USD)

	2008	2009	2010											
		décembre	janvier	février	mars	avril	mai	juin	juillet	août	septembre	octobre	novembre	décembre
Réserves brutes	88,89	1 010,78	1 012,17	964,21	1 042,53	1 092,29	1 057,69	1 095,85	1 185,31	1 197,75	1 215,08	1 237,32	1 193,93	1 327,21
Réserves internationales	78,55	1 002,79	1 000,28	957,52	1 019,41	1 069,78	1 046,00	1 081,86	1 171,51	1 182,81	1 199,86	1 212,48	1 172,79	1 296,97
Réserves en mois d'importations	0,11	1,81	1,41	1,35	1,44	1,47	1,44	1,49	1,61	1,63	1,65	1,67	1,61	1,78
Réserves en semaines d'importations	0,47	7,85	6,11	5,85	6,23	6,37	6,23	6,44	6,98	7,05	7,15	7,22	6,99	7,73

Source : BCC - Direction des Opérations Bancaires et des Marchés

Graphique III.1. Evolution des cours de change mensuels indicatif et libre

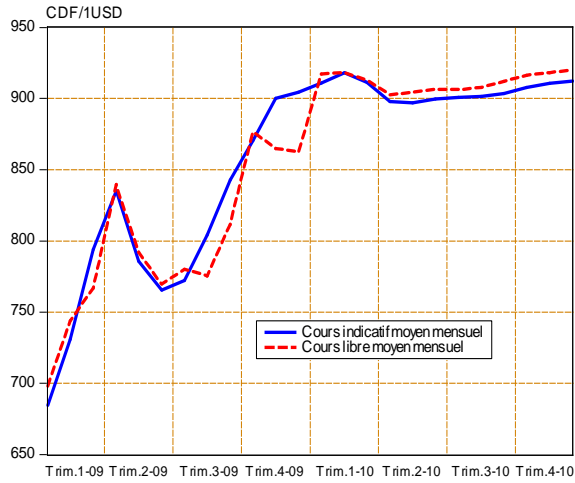

Graphique III.2. Ecart mensuel en % entre le cours indicatif et le cours libre

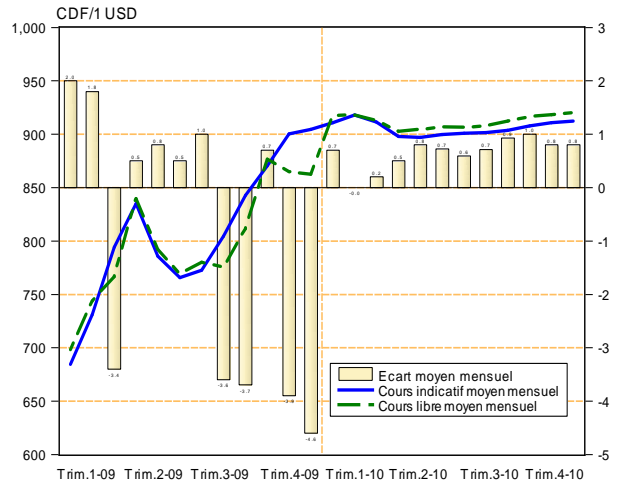

Graphique III.3. Evolution des Transactions mensuelles sur le Marché des Changes

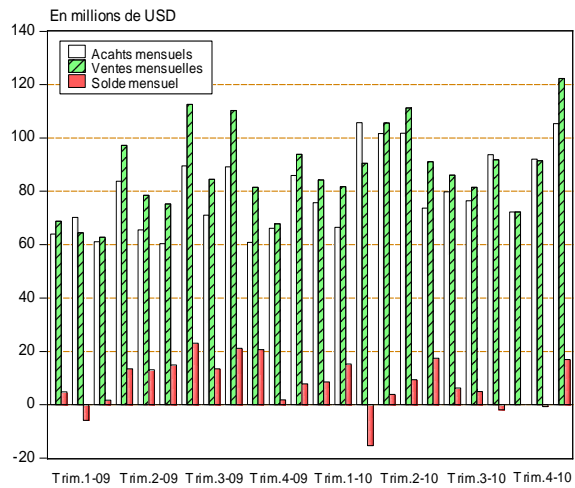

Graphique III.4. Volume total des Transactions mensuelles sur le Marché des changes

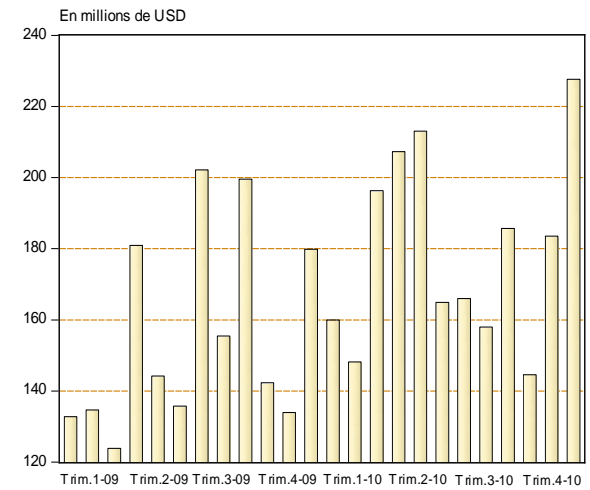

Graphique III.5. Evolution mensuelle du Solde du Budget en devises

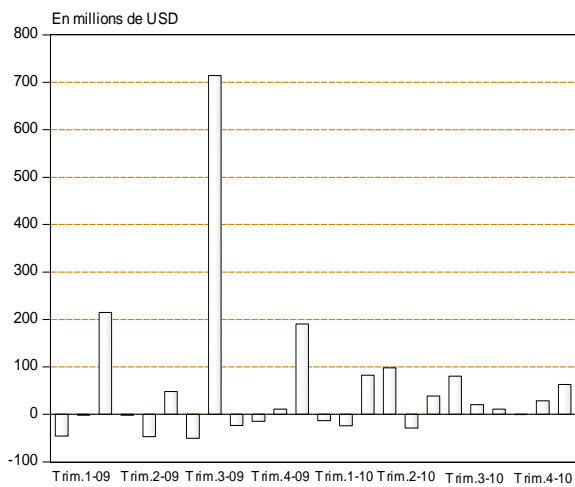

Graphique III.6. Evolution mensuelle des Réserves internationales

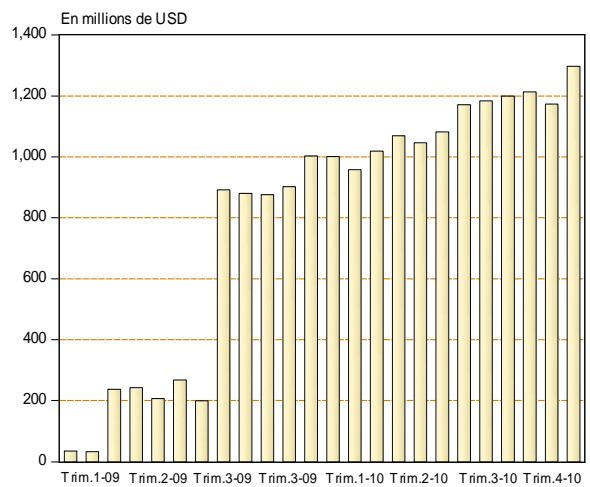

Source : Direction des Statistiques sur base des données communiquées par la Direction des Opérations Bancaires et des Marchés - BCC.

Graphique III.7. Evolution des cours moyens du Cuivre et du Zinc sur le Marché de Londres

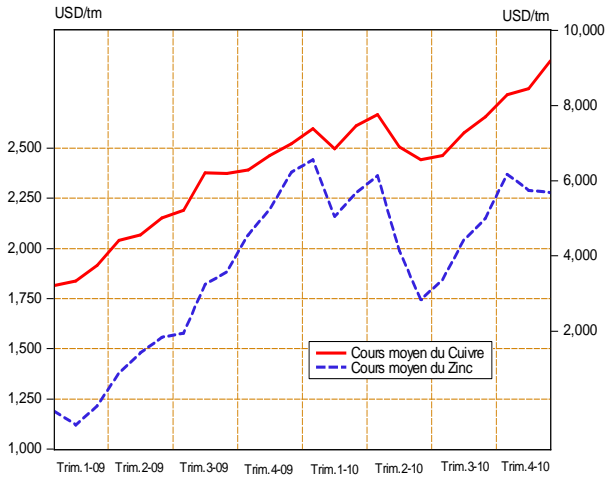

Graphique III.8. Evolution des cours du Cobalt et du Coltan sur le Marché de Londres

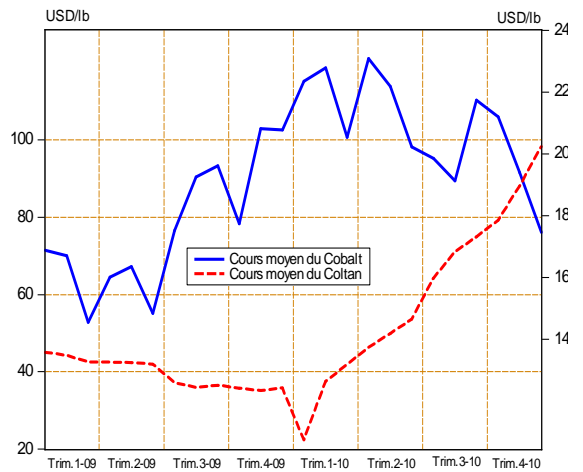

Graphique III.9. Evolution mensuelle des cours de l'Or et de l'Argent sur le Marché de New York

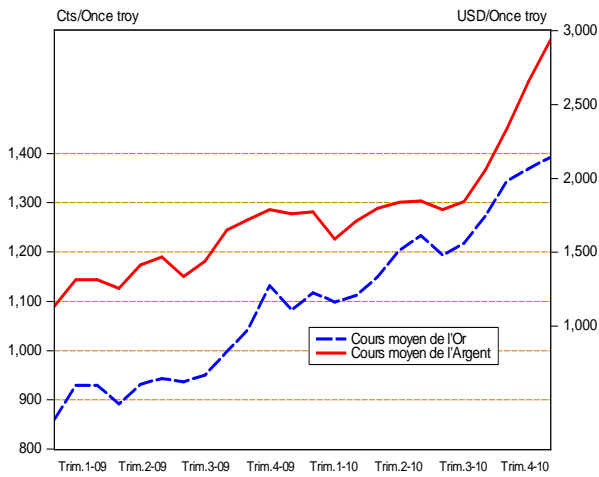

Graphique III.10. Evolution mensuelle du cours du Pétrole brut

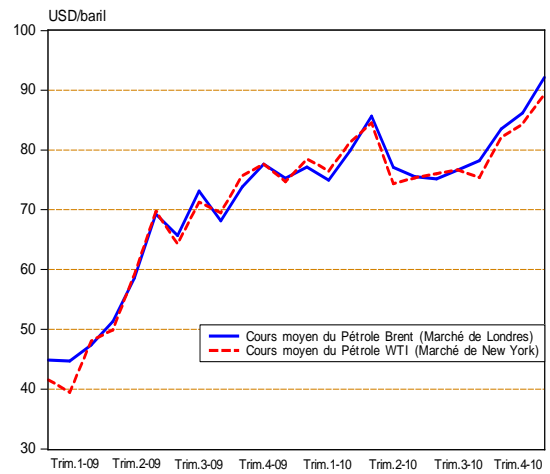

Graphique III.11. Evolution mensuelle des cours du Café et du Cacao

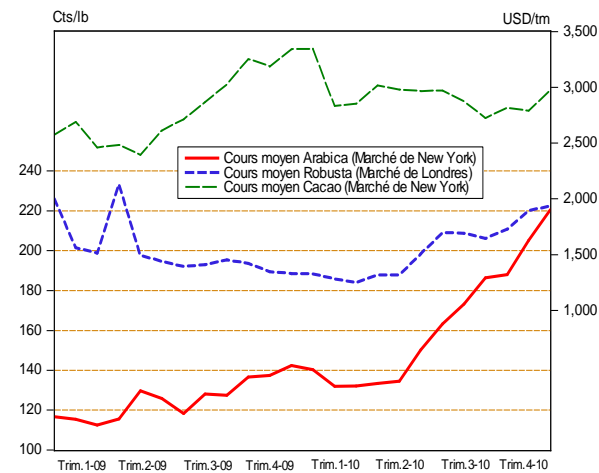

Graphique III.12. Evolution mensuelle du cours du Coton sur le Marché de New York

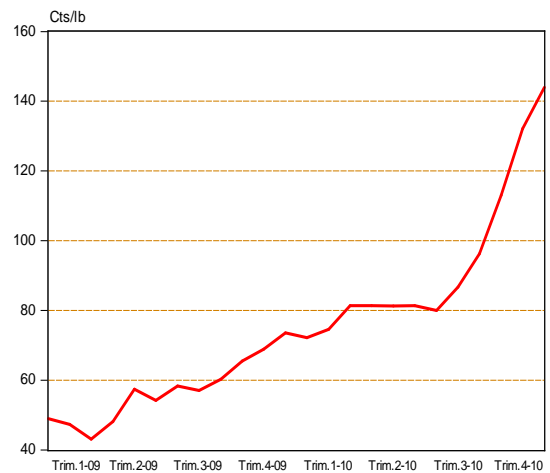

Source : Direction des Statistiques sur base des données recueillies dans la Bourse Les Echos.fr
Cf. Tableaux III.8 et III.8.bis.

Tableau IV. 1

SITUATION MONETAIRE INTEGREE
(en millions de CDF)

	2009	2010											
	DÉCEMBRE ®	JANVIER	FEVRIER	MARS	AVRIL	MAI	JUIN	JUILLET	AOÛT	SEPTEMBRE	OCTOBRE	NOVEMBRE	DECEMBRE ^(p)
1. AVOIRS EXTERIEURS NETS (a-b)	-40 957	-38 870	-10 527	119 688	152 647	161 884	205 855	636 510	643 194	714 307	648 009	737 143	909 573
a) Avoirs	1 549 392	1 563 123	1 562 960	1 686 826	1 667 894	1 633 465	1 641 744	1 764 175	1 764 998	1 864 239	1 775 658	1 869 197	2 049 921
b) Engagements	1 590 349	1 601 993	1 573 487	1 567 138	1 515 248	1 471 581	1 435 889	1 127 665	1 121 804	1 149 932	1 127 650	1 132 054	1 140 348
2. AVOIRS INTERIEURS NETS	1 584 493	1 586 022	1 569 187	1 477 365	1 430 450	1 428 425	1 433 544	1 005 017	1 085 983	1 090 219	1 140 956	1 144 452	1 098 077
a) Créances nettes sur l'Etat	172 837	158 593	172 410	56 746	6 397	68 840	20 188	6 965	34 044	49 835	59 577	27 805	-379 123
b) Crédits à l'économie	686 609	699 720	690 921	676 996	684 253	687 402	740 316	729 697	717 977	728 972	790 689	814 321	814 069
c) Autres Postes Nets	725 047	727 709	705 856	743 624	739 799	672 183	673 040	268 356	333 962	311 413	290 690	302 326	663 131
MASSE MONETAIRE (au sens large)	1 543 536	1 547 152	1 558 660	1 597 053	1 583 096	1 590 309	1 639 399	1 641 527	1 729 177	1 804 526	1 788 965	1 881 595	2 007 650
- Monnaie	479 875	459 375	434 710	454 336	446 639	493 132	518 309	511 901	548 035	593 310	598 489	573 760	704 195
- Quasi - monnaie	1 063 661	1 087 777	1 123 950	1 142 717	1 136 458	1 097 177	1 121 090	1 129 626	1 181 143	1 211 216	1 190 476	1 307 835	1 303 455

Source: Banque Centrale du Congo.

Tableau IV.2

LIQUIDITES MONETAIRES ET QUASI-MONETAIRES
(en millions de CDF)

	2009	2010											
	DÉCEMBRE	JANVIER	FEVRIER	MARS	AVRIL	MAI	JUIN	JUILLET	AOÛT	SEPTEMBRE	OCTOBRE	NOVEMBRE	DECEMBRE ⁽¹⁾
	®												
A. Circulation fiduciaire hors banques	381 486	338 465	340 067	353 832	353 811	359 082	389 243	383 642	384 048	408 316	413 280	413 984	489 268
Circulation fiduciaire hors BCC	394 659	359 649	358 735	364 929	368 692	380 210	407 919	399 405	401 651	431 071	433 931	437 296	509 962
Encaisses B.C.M.	-13 173	-21 186	-18 669	-11 100	-14 885	-21 133	-18 683	-15 770	-17 611	-22 763	-20 661	-23 311	-20 694
B. Monnaie scripturale	1 162 050	1 208 688	1 218 594	1 243 224	1 229 290	1 231 232	1 250 163	1 257 892	1 345 137	1 396 219	1 375 695	1 467 611	1 518 382
Dépôts à vue en MN	98 389	120 911	94 644	100 507	92 832	134 055	129 073	128 266	163 994	185 003	185 219	159 776	214 927
B.C.C.	7 352	12 873	3 730	2 599	2 772	3 325	4 770	2 936	2 921	2 830	1 685	1 730	2 018
B.C.M.	91 037	108 038	90 914	97 907	90 060	130 730	124 303	125 330	161 073	182 173	183 534	158 046	212 909
Dépôts à terme	1 021 994	1 052 474	1 086 060	1 099 088	1 090 510	1 053 044	1 073 473	1 084 407	1 132 774	1 162 358	1 141 090	1 258 203	1 258 443
1. Dépôts à terme MN	3 497	1 808	3 950	4 689	5 191	5 461	6 637	7 610	6 089	8 329	8 170	8 280	8 465
B.C.C.	-	-	-	-	-	-	-	-	-	-	-	-	-
B.C.M.	3 497	1 808	3 950	4 689	5 191	5 461	6 637	7 610	6 089	8 329	8 170	8 280	8 465
2. Dépôts en devises ⁽¹⁾	1 018 497	1 050 666	1 082 109	1 094 399	1 085 319	1 047 583	1 066 836	1 076 796	1 126 685	1 154 029	1 132 919	1 249 923	1 249 978
B.C.C.	3 368	5 291	4 371	3 907	1 577	1 021	1 494	834	899	5 190	5 161	4 945	4 994
B.C.M.	1 015 129	1 045 376	1 077 739	1 090 492	1 083 742	1 046 562	1 065 343	1 075 963	1 125 786	1 148 838	1 127 758	1 244 979	1 244 984
Provisions pour importations	41 667	35 303	37 890	43 629	45 948	44 133	47 617	45 219	48 369	48 858	49 386	49 632	45 012
B.C.C.	4 151	4 173	3 976	3 885	3 796	3 565	3 581	3 778	3 689	3 950	3 950	3 840	3 862
B.C.M.	37 516	31 129	33 914	39 744	42 153	40 568	44 036	41 441	44 679	44 908	45 436	45 793	41 150
TOTAL (A+B)	1 543 536	1 547 153	1 558 662	1 597 056	1 583 100	1 590 314	1 639 405	1 641 534	1 729 185	1 804 535	1 788 975	1 881 595	2 007 650

Source: Banque Centrale du Congo.

(1) Il s'agit des dépôts à vue et à terme.

Tableau IV.3

SITUATION MONETAIRE INTEGREE
(en millions de USD)

	2009	2010											
	DÉCEMBRE	JANVIER	FEVRIER	MARS	AVRIL	MAI	JUIN	JUILLET	AOÛT	SEPTEMBRE	OCTOBRE	NOVEMBRE	DECEMBRE ^(p)
1. AVOIRS EXTERIEURS NETS (a-b)	-45,4	-42,3	-11,5	133,1	170,5	180,3	227,9	708,8	711,7	789,4	810,1	707,9	796,4
a) Avoirs extérieurs	1 716,5	1 699,6	1 705,3	1 875,4	1 862,9	1 818,9	1 817,3	1 964,5	1 953,0	2 060,3	2 050,4	1 953,2	2 042,5
b) Engagements extérieurs	1 761,9	1 741,9	1 716,8	1 742,3	1 692,4	1 638,6	1 589,4	1 255,7	1 241,3	1 270,9	1 240,2	1 245,2	1 246,1
2. AVOIRS INTERIEURS NETS	1755,4	1724,5	1712,1	1642,5	1597,7	1590,6	1586,8	1119,1	1201,7	1204,9	1254,9	1258,9	1199,9
a) Créances nettes sur l'Etat	191,5	172,4	188,1	63,1	7,1	76,7	22,3	7,8	37,7	55,1	65,5	30,6	-414,3
b) Crédits à l'économie	760,7	760,8	753,8	752,7	764,2	765,4	819,5	812,5	794,4	805,6	869,6	895,7	889,6
c) Autres Postes Nets	803,2	791,3	770,1	826,7	826,3	748,5	745,0	298,8	369,5	344,2	319,7	332,6	724,6
MASSE MONETAIRE	1710,0	1682,3	1700,6	1775,5	1768,2	1770,8	1814,7	1827,9	1913,4	1994,3	1967,6	2069,7	2193,8
- Monnaie	531,6	499,5	474,3	505,1	498,9	549,1	573,7	570,0	606,4	655,7	658,2	631,1	769,5
- Quasi - monnaie	1 178,4	1 182,8	1 226,3	1 270,4	1 269,3	1 221,7	1 241,0	1 257,9	1 306,9	1 338,6	1 309,3	1 438,6	1 424,3

Source: Banque Centrale du Congo.

Taux de change CDF / USD fin période

Tableau IV.4

BILAN ANALYTIQUE DE LA BANQUE CENTRALE
(en millions de CDF courant)

	2009	2010											
	Décembre ⁽¹⁾	Janvier	Février	Mars	Avril	Mai	Juin	Juillet	Août	Septembre	Octobre	NOVEMBRE	DECEMBRE ⁽¹⁾
Avoirs Extérieurs Nets	-557 610	-557 445	-577 145	-520 165	-430 861	-403 825	-307 204	80 058	79 475	76 671	58 545	54 983	173 240
<i>AEN (en millions de USD)</i>	<i>-618</i>	<i>-606</i>	<i>-630</i>	<i>-578</i>	<i>-481</i>	<i>-450</i>	<i>-340</i>	<i>89</i>	<i>88</i>	<i>85</i>	<i>64</i>	<i>60</i>	<i>189</i>
Avoirs extérieurs	902 154	920 621	865 783	886 093	950 114	951 420	997 116	1 078 773	1 076 950	1 101 769	1 083 136	1 076 539	1 195 692
<i>Avoirs extérieurs (en millions de USD)</i>	<i>999</i>	<i>1 001</i>	<i>945</i>	<i>985</i>	<i>1 061</i>	<i>1 059</i>	<i>1 104</i>	<i>1 201</i>	<i>1 192</i>	<i>1 218</i>	<i>1 191</i>	<i>1 184</i>	<i>1 307</i>
Engagements extérieurs	1 459 764	1 478 066	1 442 929	1 406 257	1 380 975	1 355 245	1 304 320	998 715	997 475	1 025 099	1 024 590	1 021 556	1 022 453
Avoirs Intérieurs Nets	1 036 851	1 015 727	1 036 266	1 007 071	873 177	874 202	790 121	397 166	435 621	457 708	477 270	482 701	447 150
Crédit net à l'Etat	200 253	184 951	203 105	120 136	53 643	106 345	64 624	46 555	64 494	90 848	111 783	86 485	-325 038
Créances sur les banques	70 948	74 653	78 214	104 234	72 723	60 775	63 146	53 174	48 830	58 774	94 666	72 828	93 347
Créances sur les Eses Publiques	1	1	1	1	1	1	1	1	1	1	1	1	1
Crédit à l'économie	3 560	3 507	3 465	3 633	3 561	3 497	3 415	4 014	4 473	4 775	5 026	4 225	3 771
Autres Postes nets	762 090	752 615	751 481	779 068	743 251	703 585	658 936	293 423	317 824	303 310	265 795	319 163	675 070
BASE MONETAIRE AU SENS LARGE	479 241	458 282	459 120	486 906	442 317	470 377	482 916	477 224	515 096	534 379	535 815	537 685	620 390
Base monétaire au sens strict	471 722	448 818	450 774	479 115	436 944	465 792	477 842	472 613	510 508	525 239	526 705	528 900	611 533
Circulation fiduciaire	394 659	359 649	358 735	364 929	368 692	380 210	407 919	399 405	401 651	431 071	433 931	437 296	509 962
Dépôts des banques	69 711	76 296	88 309	111 586	65 481	82 257	65 152	70 272	105 936	91 339	91 088	89 874	99 554
Autres dépôts	7 352	12 873	3 730	2 599	2 772	3 325	4 770	2 936	2 921	2 830	1 685	1 730	2 018
Dépôts en devises	3 368	5 291	4 371	3 907	1 577	1 021	1 494	834	899	5 190	5 161	4 945	4 994
Provisions pour importations	4 151	4 173	3 976	3 885	3 796	3 565	3 581	3 778	3 689	3 950	3 950	3 840	3 862

Source: Banque Centrale du Congo.
Taux de change CDF / USD fin période

Tableau IV.5

SITUATION NETTE DE LA BANQUE CENTRALE DU CONGO
(en millions de CDF)

	2009	2010											
	DÉCEMBRE ⁽¹⁾	JANVIER	FEVRIER	MARS	AVRIL	Mai	Juin	Juillet	Août	Septembre	Octobre	Novembre	Décembre ⁽²⁾
1. AVOIRS EXTERIEURS NETS (a - b)	-557 610	-557 445	-577 145	-520 165	-430 861	-403 825	-307 204	80 058	79 475	76 671	58 545	54 983	173 240
a) Avoirs extérieurs	902 154	920 621	865 783	886 093	950 114	951 420	997 116	1 078 773	1 076 950	1 101 769	1 083 136	1 076 539	1 195 692
b) Engagements extérieurs	1 459 764	1 478 066	1 442 929	1 406 257	1 380 975	1 355 245	1 304 320	998 715	997 475	1 025 099	1 024 590	1 021 556	1 022 453
2. AVOIRS INTERIEURS NETS	1 036 851	1 015 727	1 036 266	1 007 071	873 177	874 202	790 121	397 166	435 621	457 708	477 270	482 701	447 150
a) Créances nettes sur l'Etat	200 253	184 951	203 105	120 136	53 643	106 345	64 624	46 555	64 494	90 848	111 783	86 485	-325 038
b) Crédits à l'économie	74 508	78 160	81 679	107 868	76 284	64 272	66 561	57 189	53 304	63 549	99 692	77 053	97 119
c) Autres Postes Nets	762 090	752 615	751 481	779 068	743 251	703 585	658 936	293 423	317 824	303 310	265 795	319 163	675 070
BASE MONETAIRE	479 241	458 282	459 120	486 906	442 317	470 377	482 916	477 224	515 096	534 379	535 815	537 685	620 390
- Base Monétaire (sens strict)	471 722	448 818	450 774	479 115	436 944	465 792	477 842	472 613	510 508	525 239	526 705	528 900	611 533
- Dépôts en devises & provisions	7 519	9 464	8 347	7 792	5 373	4 586	5 075	4 611	4 588	9 140	9 111	8 784	8 856

Source: Banque Centrale du Congo.

Tableau IV. 6

SITUATION NETTE DES BANQUES CREATRICES DE MONNAIE
(en millions de CDF)

	2009	2010											
	DÉCEMBRE	JANVIER	FEVRIER	MARS	AVRIL	Mai	Juin	Juillet	Août	Septembre	Octobre	Novembre	Décembre ^(P)
	Ⓔ	Ⓔ	Ⓔ	Ⓔ	Ⓔ	Ⓔ	Ⓔ	Ⓔ	Ⓔ	Ⓔ	Ⓔ		
1. AVOIRS EXTERIEURS NETS (a-b)	516 653	518 575	566 618	639 853	583 507	565 709	513 059	556 452	563 719	637 636	589 463	682 159	736 334
a) Avoirs extérieurs	647 239	642 502	697 176	800 733	717 780	682 045	644 629	685 402	688 048	762 469	692 523	792 658	854 229
b) Engagements extérieurs	130 585	123 928	130 558	160 880	134 273	116 336	131 569	128 950	124 329	124 833	103 059	110 498	117 895
2. AVOIRS INTERIEURS NETS	630 527	667 777	639 899	592 981	637 638	657 612	727 258	693 893	773 909	746 613	775 436	774 937	771 174
a) Créances nettes sur l'Etat	-27 416	-26 358	-30 695	-63 390	-47 245	-37 505	-44 436	-39 590	-30 450	-41 014	-52 206	-58 680	-54 085
b) Crédits à l'économie	683 049	696 212	687 456	673 362	680 692	683 905	736 900	725 682	713 503	724 197	785 662	810 096	810 298
c) Autres Postes Nets	-25 106	-2 077	-16 861	-16 991	4 192	11 212	34 794	7 801	90 856	63 430	41 980	23 521	14 961
Avoirs = Engagements	1 147 180	1 186 351	1 206 517	1 232 834	1 221 146	1 223 321	1 240 318	1 250 345	1 337 628	1 384 249	1 364 900	1 457 096	1 507 508
a) Dépôts en Monnaie Nationale	94 535	109 846	94 864	102 597	95 251	136 191	130 939	132 940	167 162	190 502	191 704	166 325	221 374
- à vue	91 037	108 038	90 914	97 907	90 060	130 730	124 303	125 330	161 073	182 173	183 534	158 046	212 909
- à terme	3 497	1 808	3 950	4 689	5 191	5 461	6 637	7 610	6 089	8 329	8 170	8 280	8 465
b) Dépôts en Monnaies Etrangères	1 015 129	1 045 376	1 077 739	1 090 492	1 083 742	1 046 562	1 065 343	1 075 963	1 125 786	1 148 838	1 127 758	1 244 979	1 244 984
- à vue	865 331	890 764	921 069	904 066	897 215	863 020	872 988	874 631	927 856	953 080	929 554	1 017 457	1 011 880
- à terme	149 798	154 611	156 669	186 426	186 527	183 542	192 355	201 331	197 931	195 759	198 205	227 522	233 104
c) provisions pour importations	37 516	31 129	33 914	39 744	42 153	40 568	44 036	41 441	44 679	44 908	45 436	45 793	41 150

Source: Banque Centrale du Congo.

Tableau IV.7

VENTILATION DES EMISSIONS MONETAIRES PAR COUPURE
(en milliers de CDF)

BILLETS	2009	2010											
	décembre	janvier	février	mars	avril	mai	juin	juillet	août	septembre	octobre	novembre	décembre
500FC	394 946 158	420 246 158	425 216 158	425 216 158	429 216 158	435 216 158	452 416 108	452 416 108	455 916 108	460 416 108	460 416 108	470 416 108	515 716 108
200FC	48 642 790	48 642 790	48 642 790	48 642 790	50 142 790	51 142 790	53 342 790	53 342 790	55 342 790	57 742 790	57 742 790	60 742 790	72 548 790
100FC	79 277 917	80 777 917	80 807 917	80 807 917	81 307 917	81 807 917	82 707 917	82 707 917	86 407 917	89 457 917	89 457 917	90 957 917	95 058 917
50FC	25 540 021	25 540 021	25 540 021	25 540 021	25 540 021	25 540 021	25 940 021	25 940 021	26 740 021	26 828 521	26 828 521	27 328 521	29 578 521
20FC	5 758 510	5 758 510	5 758 510	5 758 510	5 758 510	5 758 510	5 758 510	5 758 510	5 758 510	5 758 510	5 758 510	5 758 510	5 758 510
10FC	2 143 081	2 143 081	2 143 081	2 143 081	2 143 081	2 143 081	2 143 081	2 143 081	2 143 081	2 143 081	2 143 081	2 143 081	2 143 081
5FC	370 652	370 652	370 652	370 652	370 652	370 652	370 652	370 652	370 652	370 652	370 652	370 652	370 652
1FC	41 122	41 122	41 122	41 122	41 122	41 122	41 122	41 122	41 122	41 122	41 122	41 122	41 122
50CC	49 352	49 352	49 352	49 352	49 352	49 352	49 352	49 352	49 352	49 352	49 352	49 352	49 352
20CC	14 967	14 967	14 967	14 967	14 967	14 967	14 967	14 967	14 967	14 967	14 967	14 967	14 967
10CC	8 266	8 266	8 266	8 266	8 266	8 266	8 266	8 266	8 266	8 266	8 266	8 266	8 266
5CC	3 015	3 015	3 015	3 015	3 015	3 015	3 015	3 015	3 015	3 015	3 015	3 015	3 015
1CC	150	150	150	150	150	150	150	150	150	150	150	150	150
Total	556 796 000	583 596 000	588 596 000	588 596 000	594 596 000	602 096 000	622 795 950	622 795 950	632 795 950	642 834 450	642 834 450	657 834 450	721 291 450

Source: Banque Centrale du Congo.

Tableau IV.8

VENTILATION DES EMISSIONS MONETAIRES EN VOLUME

(en millions de billets)

BILLETS	2009		2010										
	Décembre	Janvier	Février	Mars	Avril	Mai	Juin	Juillet	Août	Septembre	Octobre	Novembre	Décembre
500 FC	63 240	50 600	9 940	-	8 000	12 000	34 400	-	7 000	9 000	-	20 000	90 600
200 FC	13 800	-	-	-	7 500	5 000	11 000	-	10 000	12 000	-	15 000	59 030
100 FC	82 000	15 000	300	-	5 000	5 000	9 000	-	37 000	30 500	-	15 000	41 010
50 FC	28 400	-	-	-	-	-	8 000	-	16 000	1 770	-	10 000	45 000
20 FC	-	-	-	-	-	-	-	-	-	-	-	-	-
10 FC	-	-	-	-	-	-	-	-	-	-	-	-	-
5 FC	-	-	-	-	-	-	-	-	-	-	-	-	-
1 FC	-	-	-	-	-	-	-	-	-	-	-	-	-
50 CC	-	-	-	-	-	-	-	-	-	-	-	-	-
20 CC	-	-	-	-	-	-	-	-	-	-	-	-	-
10 CC	-	-	-	-	-	-	-	-	-	-	-	-	-
5 CC	-	-	-	-	-	-	-	-	-	-	-	-	-
1 CC	-	-	-	-	-	-	-	-	-	-	-	-	-
TOTAL	187 440	65 600	10 240	-	20 500	22 000	62 400	-	70 000	53 270	-	60 000	235 640

Source: Banque Centrale du Congo.

Tableau IV.9

ORIGINE DES VARIATIONS DE LA MASSE MONETAIRE
(en millions de CDF)

	2009	2010											
	Décembre ⁽¹⁾	Janvier	Février	Mars	Avril	Mai	Juin	Juillet	Août	Septembre	Octobre	Novembre	Décembre ⁽²⁾
Variations de la masse monétaire	+ 1 543 536	+ 1 547 152	+ 1 558 660	+ 1 597 053	+ 1 583 096	+ 1 590 309	+ 1 639 399	+ 1 641 527	+ 1 729 177	+ 1 804 526	+ 1 788 965	+ 1 881 595	+ 2 007 650
- Monnaie fiduciaire	+ 479 875	+ 459 375	+ 434 710	+ 454 336	+ 446 639	+ 493 132	+ 518 309	+ 511 901	+ 548 035	+ 593 310	+ 598 489	+ 573 760	+ 704 195
- Monnaie scripturale	+ 1 063 661	+ 1 087 777	+ 1 123 950	+ 1 142 717	+ 1 136 458	+ 1 097 177	+ 1 121 090	+ 1 129 626	+ 1 181 143	+ 1 211 216	+ 1 190 476	+ 1 307 835	+ 1 303 455
Origine des variations	+ 1 543 536	+ 1 547 152	+ 1 558 660	+ 1 597 053	+ 1 583 096	+ 1 590 309	+ 1 639 399	+ 1 641 527	+ 1 729 177	+ 1 804 526	+ 1 788 965	+ 1 881 595	+ 2 007 650
1. Avoirs extérieurs nets	- 40 957	- 38 870	- 10 527	+ 119 688	+ 152 647	+ 161 884	+ 205 855	+ 636 510	+ 643 194	+ 714 307	+ 648 009	+ 737 143	+ 909 573
2. Avoirs intérieurs nets	+ 1 584 493	+ 1 586 022	+ 1 569 187	+ 1 477 365	+ 1 430 450	+ 1 428 425	+ 1 433 544	+ 1 005 017	+ 1 085 983	+ 1 090 219	+ 1 140 956	+ 1 144 452	+ 1 098 077
- Créances nettes sur l'Etat	+ 172 837	+ 158 593	+ 172 410	+ 56 746	+ 6 397	+ 68 840	+ 20 188	+ 6 965	+ 34 044	+ 49 835	+ 59 577	+ 27 805	- 379 123
- Crédits à l'économie	+ 686 609	+ 699 720	+ 690 921	+ 676 996	+ 684 253	+ 687 402	+ 740 316	+ 729 697	+ 717 977	+ 728 972	+ 790 689	+ 814 321	+ 814 069
- Autres Postes Nets	+ 725 047	+ 727 709	+ 705 856	+ 743 624	+ 739 799	+ 672 183	+ 673 040	+ 268 356	+ 333 962	+ 311 413	+ 290 690	+ 302 326	+ 663 131

Source: Banque Centrale du Congo.

Tableau IV.10

ORIGINE DES VARIATIONS DE LA MASSE MONETAIRE
(en pourcentage)

	2009	2010											
	Décembre ^(r)	Janvier	Février	Mars	Avril	Mai	Juin	Juillet	Août	Septembre	Octobre	Novembre	Décembre ^(p)
Variations de la masse monétaire	100	100	100	100	100	100	100	100	100	100	100	100	100
Monnaie fiduciaire	+31,1	+29,7	+27,9	+28,4	+28,2	+31,0	+31,6	+31,2	+31,7	+32,9	+33,5	+30,5	+35,1
Monnaie scripturale	+68,9	+70,3	+72,1	+71,6	+71,8	+69,0	+68,4	+68,8	+68,3	+67,1	+66,5	+69,5	+64,9
Origine des variations	+100	+100	+100	+100	+100	+100	+100	+100	+100	+100	+100	+100	+100
1. Avoirs extérieurs nets	-2,7	-2,5	-0,7	7,5	9,6	10,2	12,6	38,8	37,2	39,6	36,2	39,2	45,3
2. Crédits intérieurs	+102,7	+102,5	+100,7	+92,5	+90,4	+89,8	+87,4	+61,2	+62,8	+60,4	+63,8	+60,8	+54,7
- Créances nettes sur l'Etat	+11,2	+10,3	+11,1	+3,6	+0,4	+4,3	+1,2	+0,4	+2,0	+2,8	+3,3	+1,5	-18,9
- Crédits à l'économie	+44,5	+45,2	+44,3	+42,4	+43,2	+43,2	+45,2	+44,5	+41,5	+40,4	+44,2	+43,3	+40,5
- Autres Postes Nets	47,0	47,0	45,3	46,6	46,7	42,3	41,1	16,3	19,3	17,3	16,2	16,1	33,0

Source: Banque Centrale du Congo.

Tableau IV.11

SITUATION DES AVOIRS EXTERIEURS NETS DES ORGANISMES MONETAIRES
(en millions de CDF)

	2009	2010											
	DÉCEMBRE ®	JANVIER	FEVRIER	MARS	AVRIL	Mai	Juin	Juillet	Août	Septembre	Octobre	Novembre	Décembre ^(p)
A. Avoirs extérieurs bruts (a+b)	1 549 392	1 563 123	1 562 960	1 686 826	1 667 894	1 633 465	1 641 744	1 764 175	1 764 998	1 864 239	1 775 658	1 869 197	1 988 350
a) Banque Centrale du Congo	902 154	920 621	865 783	886 093	950 114	951 420	997 116	1 078 773	1 076 950	1 101 769	1 083 136	1 076 539	1 195 692
1. Avoirs en DTS	550 944	553 284	540 242	524 106	513 822	504 272	471 095	482 958	482 447	496 269	496 269	494 886	495 319
2. Avoirs en devises	351 210	367 337	325 541	361 986	436 292	447 148	526 020	595 815	594 503	605 501	586 867	581 653	700 373
b) Banques créatrices de monnaie	647 239	642 502	697 176	800 733	717 780	682 045	644 629	685 402	688 048	762 469	692 523	792 658	792 658
B. Engagements extérieurs (a+b)	1 590 349	1 601 993	1 573 487	1 567 138	1 515 248	1 471 581	1 435 889	1 127 665	1 121 804	1 149 932	1 127 650	1 132 054	1 140 348
a) Banque Centrale du Congo	1 459 764	1 478 066	1 442 929	1 406 257	1 380 975	1 355 245	1 304 320	998 715	997 475	1 025 099	1 024 590	1 021 556	1 022 453
1. FEC (1)	719 352	724 751	707 667	687 779	673 767	661 379	609 853	287 212	286 973	294 706	294 706	293 992	294 249
2. Autres engagements	20 134	19 955	19 188	18 829	18 152	17 481	13 523	13 412	12 955	12 862	12 354	11 770	11 783
3. FMI Allocations DTS	720 278	733 360	716 073	699 649	689 055	676 385	680 944	698 091	697 547	717 531	717 531	715 794	716 421
b) Banques créatrices de monnaie	130 585	123 928	130 558	160 880	134 273	116 336	131 569	128 950	124 329	124 833	103 059	110 498	117 895
C. Avoirs extérieurs nets (A - B)	-40 957	-38 870	-10 527	119 688	152 647	161 884	205 855	636 510	643 194	714 307	648 009	737 143	848 002
a) Banque Centrale du Congo	-557 610	-557 445	-577 145	-520 165	-430 861	-403 825	-307 204	80 058	79 475	76 671	58 545	54 983	173 240
b) Banques créatrices de monnaie	516 653	518 575	566 618	639 853	583 507	565 709	513 059	556 452	563 719	637 636	589 463	682 159	736 334

Source: Banque Centrale du Congo.
(1) Facilité Elargie pour le Crédit

Tableau IV.12

AVOIRS EXTERIEURS NETS DE LA BANQUE CENTRALE DU CONGO
(en millions de CDF)

	2009	2010											
	DÉCEMBRE ⁽¹⁾	JANVIER	FEVRIER	MARS	AVRIL	Mai	Juin	Juillet	Août	Septembre	Octobre	Novembre	Décembre ⁽¹⁾
1. AVOIRS EXTERIEURS BRUTS	902 154	920 621	865 783	886 093	950 114	951 420	997 116	1 078 773	1 076 950	1 101 769	1 083 136	1 076 539	1 195 692
AVOIRS EN DTS	550 944	553 284	540 242	524 106	513 822	504 272	471 095	482 958	482 447	496 269	496 269	494 886	495 319
AVOIRS EN DEVICES	351 210	367 337	325 541	361 986	436 292	447 148	526 020	595 815	594 503	605 501	586 867	581 653	700 373
2. ENGAGEMENTS EXTERIEURS BRUTS	1 459 764	1 478 066	1 442 929	1 406 257	1 380 975	1 355 245	1 304 320	998 715	997 475	1 025 099	1 024 590	1 021 556	1 022 453
a) 1. FEC (1)	719 352	724 751	707 667	687 779	673 767	661 379	609 853	287 212	286 973	294 706	294 706	293 992	294 249
b) Autres engagements	20 134	19 955	19 188	18 829	18 152	17 481	13 523	13 412	12 955	12 862	12 354	11 770	11 783
c) FMI allocations DTS	720 278	733 360	716 073	699 649	689 055	676 385	680 944	698 091	697 547	717 531	717 531	715 794	716 421
3. AVOIRS EXTERIEURS NETS	-557 610	-557 445	-577 145	-520 165	-430 861	-403 825	-307 204	80 058	79 475	76 671	58 545	54 983	173 240

Source: Banque Centrale du Congo.

(1) Facilité Elargie pour le Crédit

Tableau IV.13**AVOIRS EXTERIEURS NETS DE LA BANQUE CENTRALE DU CONGO**

(en millions de USD)

	2009	2010											
	DÉCEMBRE ⁽¹⁾	JANVIER	FEVRIER	MARS	AVRIL	Mai	Juin	Juillet	Août	Septembre	Octobre	Novembre	Décembre ⁽¹⁾
1. AVOIRS EXTERIEURS BRUTS	999	1 001	945	985	1 061	1 059	1 104	1 201	1 192	1 218	1 191	1 184	1 307
AVOIRS EN DTS	610	602	589	583	574	562	521	538	534	548	546	544	541
AVOIRS EN DEVICES	389	399	355	402	487	498	582	663	658	669	645	640	765
2. ENGAGEMENTS EXTERIEURS BRUTS	1 617	1 607	1 574	1 563	1 542	1 509	1 444	1 112	1 104	1 133	1 127	1 124	1 117
a) 1. FEC (1)	797	788	772	765	753	736	675	320	318	326	324	323	322
b) Autres engagements	22	22	21	21	20	19	15	15	14	14	14	13	13
c) FMI allocations DTS	798	797	781	778	770	753	754	777	772	793	789	787	783
3. AVOIRS EXTERIEURS NETS	-618	-606	-630	-578	-481	-450	-340	89	88	85	64	60	189

Source: Banque Centrale du Congo.

(1) Facilité Elargie pour le Crédit

Tableau IV.14

GUICHETS DE REFINANCEMENT
(en millions de CDF)

PERIODES	Facilités permanentes ⁽¹⁾	Prêts à court terme ⁽²⁾
2003		-
Décembre	130 473	-
2004		-
Décembre	345	-
2005		
Décembre	7 808	835
2006		
Décembre	3 190	25 500
2007		
Décembre	338	-
2008		
Mars	1 058	1 019
Juin	6 782	6 957
Septembre	4 220	18 900
Décembre	32 074	38 700
2009		
Janvier	61 178	48 253
Février	224 860	44 431
Mars	-	-
Avril	81 693	88 980
Mai	62 118	135 000
Juin	108 000	135 000
Juillet	75 695	4 797
Août	9 789	108 000
Septembre	17 349	135 000
Octobre	12 549	110 000
Novembre	-	-
Décembre	165 198	160 000
2010		
Janvier	78 588	156 000
Février	8 608	156 000
Mars	31 875	173 441
Avril	112 127	130 299
Mai	4 591	123 671
Juin	4 342	131 813
Juillet	77 536	119 066
Août	4 797	135 000
Septembre	2 684	89 427
Octobre	9 395	93 016
Novembre	70 370	89 039
Décembre	141 622	20 263

Source: Banque Centrale du Congo.

- (1) Le marché monétaire a subi une profonde restructuration le 25 fév.05, les anciens guichets de call money et d'avances en comptes courants ont été fusionnés en un seul guichet dénommé "facilités permanentes".
 (2) L'ancien guichet de réescompte est devenu "prêts à court terme"

Tableau IV.15

ANALYSE DES CONCOURS A L'ECONOMIE AU 30 NOVEMBRE 2010
(En milliers de CDF)

RUBRIQUES	SOCIETES FINANCIERES	SOCIETES NON FINANCIERES		ADMINISTRATION PUBLIQUE		MENAGES	INSTITUTIONS SANS BUT LUCRATIF	TOTAL	EN %
		ENTREPRISES PRIVEES	ENTREPRISES PUBLIQUES	CENTRALE	DECENTRALISEE				
AGRICULTURE	-	14 183 520	631	-	-	2 349 267	802	16 534 220	1,91
Court Terme	-	12 578 484	631	-	-	1 209 118	40	13 788 274	
Moyen et Long Terme	-	1 605 036	-	-	-	1 140 148	762	2 745 946	
SYLVICULTURE ET EXPLOITATION FORESTIERE	-	10 162 625	-	-	-	9 462	-	10 172 086	0,01
Court Terme	-	4 297 401	-	-	-	2 063	-	4 299 463	
Moyen et Long Terme	-	5 865 224	-	-	-	7 399	-	5 872 623	
ELEVAGE ET PECHE	-	332 474	-	-	-	112 301	-	444 775	0,00
Court Terme	-	3 885	-	-	-	32 298	-	36 183	
Moyen et Long Terme	-	328 588	-	-	-	80 003	-	408 591	
PRODUCTION MINIERE	-	32 497 572	3 953 312	-	-	2 958	-	36 453 841	0,04
Court Terme	-	31 848 485	3 953 312	-	-	2 958	-	35 804 755	
Moyen et Long Terme	-	649 086	-	-	-	-	-	649 086	
PRODUCTION INDUSTRIELLE	-	36 912 371	2 738 824	-	-	132 511	-	39 783 707	0,05
Court Terme	-	28 356 974	2 411 868	-	-	123 438	-	30 892 281	
Moyen et Long Terme	-	8 555 397	326 956	-	-	9 073	-	8 891 426	
PRODUCTION ET DISTRIBUTION D'EAU	-	547 625	1 848 897	-	-	164 451	-	2 560 974	0,00
Court Terme	-	4 886	1 842 515	-	-	18 724	-	1 866 126	
Moyen et Long Terme	-	542 739	6 382	-	-	145 727	-	694 848	
PRODUCTION ET DISTRIBUTION DE GAZ ET D'ELECTRICITE	-	3 289 318	6 394 573	-	-	-	-	9 683 891	0,01
Court Terme	-	202 478	5 215 557	-	-	-	-	5 418 035	
Moyen et Long Terme	-	3 086 840	1 179 016	-	-	-	-	4 265 856	
CONSTRUCTION BATIMENTS ET TRAVAUX PUBLICS	-	77 721 245	10 272	-	-	46 452	1 495	77 779 463	0,09
Court Terme	-	76 255 980	10 272	-	-	4 149	-	76 270 400	
Moyen et Long Terme	-	1 465 265	-	-	-	42 303	1 495	1 509 063	
COMMERCE DE GROS, DE DETAIL ET REPARATION	-	-	-	-	-	-	-	-	-
DE VEHICULES ET BIENS	-	149 627 971	3 323 330	2 335	-	29 980 621	205 439	183 139 696	0,21
Court Terme	-	119 234 053	3 196 379	-	-	14 456 389	165 292	137 052 113	
Moyen et Long Terme	-	30 393 918	126 951	2 335	-	15 524 232	40 147	46 087 583	
HEBERGEMENT ET RESTAURATION	-	27 203 105	83 534	-	-	1 797 409	-	29 084 048	0,03
Court Terme	-	23 051 942	79 656	-	-	72 665	-	23 204 263	
Moyen et Long Terme	-	4 151 163	3 878	-	-	1 724 744	-	5 879 785	
TRANSPORTS ET ENTREPOSAGE	-	29 730 446	29 283 702	2 265 578	-	1 064 733	-	62 344 459	0,07
Court Terme	-	19 201 141	24 426 970	2 265 578	-	42 241	-	45 935 931	
Moyen et Long Terme	-	10 529 305	4 856 732	-	-	1 022 492	-	16 408 528	
INFORMATION ET COMMUNICATION	-	32 011 442	19 575	-	-	631 266	10 020	32 672 303	0,04
Court Terme	-	29 224 931	19 575	-	-	-	10 020	29 254 526	
Moyen et Long Terme	-	2 786 511	-	-	-	631 266	-	3 417 777	
ACTIVITES FINANCIERES ET ASSURANCES	2 695 642	20 401 782	1 691 726	-	-	330 270	-	25 119 420	0,03
Court Terme	531 315	20 224 900	1 691 726	-	-	-	-	22 447 941	
Moyen et Long Terme	2 164 327	176 882	-	-	-	330 270	-	2 671 479	
ENTREPRISES IMMOBILIERES, LOCATION ET	-	-	-	-	-	-	-	-	-
ACTIVITES DE SERVICE AUX ENTREPRISES	-	50 630 587	-	-	-	46 290	-	50 676 877	0,06
Court Terme	-	42 300 131	-	-	-	9 884	-	42 310 015	
Moyen et Long Terme	-	8 330 456	-	-	-	36 406	-	8 366 862	
ADMINISTRATION PUBLIQUE	-	1 327 275	598 622	21 990 414	24 244 404	6 146 051	34 399	54 341 165	0,06
Court Terme	-	-	309 601	14 226 776	21 431 094	4 511 701	34 067	40 513 239	
Moyen et Long Terme	-	1 327 275	289 021	7 763 638	2 813 310	1 634 350	332	13 827 926	
SANTE ET ACTIONS SOCIALES	-	867 729	2 704	-	-	682 188	848 654	2 401 275	0,00
Court Terme	-	609 737	523	-	-	29 638	461 004	1 100 903	
Moyen et Long Terme	-	257 991	2 181	-	-	652 550	387 650	1 300 372	
ENSEIGNEMENT	-	771 408	36 763	-	18 809	215 862	726 268	1 769 110	0,00
Court Terme	-	227 041	31 535	-	18 809	37 017	90 877	405 279	
Moyen et Long Terme	-	544 367	5 228	-	-	178 846	635 391	1 363 831	
ARTS, SPECTACLES ET ACTIVITES RECREATIVES	-	1 187 934	265	-	-	30 924	-	1 219 123	0,00
Court Terme	-	1 172 306	-	-	-	2 697	-	1 175 003	
Moyen et Long Terme	-	15 628	265	-	-	28 227	-	44 120	
NON RESIDENTS	120	10 228 365	-	-	-	13 215	87	10 241 787	0,01
Court Terme	120	10 228 365	-	-	-	13 199	87	10 241 771	
Moyen et Long Terme	-	-	-	-	-	16	-	16	
AUTRES ACTIVITES NON SECTORISEES	-	128 895 534	2 513 493	1 844 211	278 178	80 895 310	3 370 842	217 797 568	0,25
Court Terme	-	91 940 892	2 401 446	1 844 211	278 178	36 978 046	2 986 918	136 429 690	
Moyen et Long Terme	-	36 954 642	112 047	-	-	43 917 265	383 924	81 367 877	
TOTAL A COURT TERME	531 435	510 964 014	45 591 566	18 336 565	21 728 081	57 546 225	3 748 305	658 446 191	
TOTAL A MOYEN ET LONG TERME	2 164 327	117 566 313	6 908 657	7 765 973	2 813 310	67 105 316	1 449 701	205 773 597	
I. TOTAL CREDIT DE DECAISEMENTS	2 695 762	628 530 327	52 500 223	26 102 538	24 541 391	124 651 541	5 198 006	864 219 788	87,05
II. CREDITS D'ENGAGEMENT:	-	-	-	-	-	-	-	128 559 047	12,95
1. CREDITS DOCUMENTAIRES A L'IMPORTATION:	-	-	-	-	-	-	-	47 470 445	
- PAYABLES A L'EMBARQUEMENT	-	-	-	-	-	-	-	12 393 655	
- PAYABLES A DELAI D'EMBARQUEMENT	-	-	-	-	-	-	-	35 076 790	
2. CREDITS DOCUMENTAIRES A L'EXPORTATION	-	-	-	-	-	-	-	-	
3. AUTRES (LETTRES DE GARANTIE ET AUTRES CAUTIONS)	-	-	-	-	-	-	-	81 088 602	
III. TOTAL GENERAL (I+II)	2 695 762	628 530 327	52 500 223	26 102 538	24 541 391	124 651 541	5 198 006	992 778 835	100

Source: Direction des opérations Bancaires & des marchés, BCC.

Tableau IV.15bis

ENCOURS DES CREDITS A DECAISEMENT SUIVANT LES MONNAIES DE CONTRAT
(en milliers)

	2009	2010											
	Décembre	Janvier	Février	Mars	Avril	Mai	Juin	Juillet	Août	Septembre	Octobre	Novembre	Décembre ^(p)
- Crédits en Monnaie Nationale	81 364 268	96 991 710	92 563 754	119 422 595	126 681 567	108 778 863	130 755 761	132 724 297	128 995 557	130 962 996	76 836 593	77 765 437	84 605 877
- Crédits en Monnaie Etrangère	642 588 567	640 238 690	633 948 907	617 304 585	616 918 986	629 929 555	673 030 512	660 992 798	652 408 088	660 361 373	718 506 232	741 733 111	732 847 406
- Provisions	26 750 645	26 728 742	26 485 658	49 632 620	50 066 506	42 967 415	40 930 842	42 509 633	42 071 959	41 342 805	43 072 104	44 721 240	42 530 245
- Total des crédits à décaissement	750 703 480	763 959 142	752 998 319	786 359 800	793 667 059	781 675 833	844 717 115	836 226 728	823 475 604	832 667 174	838 414 929	864 219 788	859 983 528

Source: Banque Centrale du Congo.

Tableau IV.16

LES EMPLOIS DES BANQUES CREATRICES DE MONNAIE

(en millions de CDF)

	2009	2010											
	Décembre	Janvier	Février	Mars	Avril	Mai	Juin	Juillet	Août	Septembre	Octobre	Novembre	Décembre ^(p)
- Rés. libres des banques à la B.C.C.	29 864	29 588	24 522	86 069	44 703	24 967	33 169	46 296	35 633	33 618	23 623	50 783	44 254
- Réserves obligatoires à la B.C.C.	55 363	64 128	69 534	72 539	57 523	73 168	59 665	55 026	82 133	74 492	77 708	78 910	81 197
- Encours du crédit à l'économie	683 049	696 212	687 456	673 362	680 692	683 905	736 900	725 682	713 503	724 197	785 662	810 096	810 298

Source: Banque Centrale du Congo.

Tableau IV.17**TAUX D'INTERET APPLIQUES PAR LA B.C.C SUR LE MARCHE MONETAIRE⁽¹⁾**

	2009	2010											
	Décembre	Janvier	Février	Mars	Avril	Mai	Juin	Juillet	Août	Septembre	Octobre	Novembre	Décembre ^(p)
1. TAUX DEBITEURS⁽²⁾													
Facilités permanentes	72,50	72,50	72,50	62,50	54,50	44,50	44,50	32,00	24,50	24,50	24,50	24,50	24,50
Prêts à court terme (Taux directeur)	70,00	70,00	70,00	60,00	52,00	42,00	42,00	29,50	22,00	22,00	22,00	22,00	22,00
2. TAUX CREDITEUR⁽³⁾													
Taux annuel des B.T.R													
- à 7 jours	68,27	68,21	68,81	59,75	44,37	39,26	39,18	28,19	19,81	11,00	19,16	18,34	18,16
- à 28 jours	-	-	-	-	-	-	-	-	-	13,50	-	-	-

Source: Banque Centrale du Congo.

(1) Depuis le 25 février 2005, les anciens guichets de call money et d'avances en comptes courants ont été fusionnés en un seul guichet dénommé " facilités permanentes" et le guichet de réescompte est devenu " prêts à court terme".

(2) il s'agit des taux à fin période

(3) S'agissant du taux créditeur, c'est le taux moyen pondéré qui est d'application depuis le 03 avril 2008 selon la nouvelle formule des BTR.

Tableau IV.18**TAUX D'INTERET APPLIQUES PAR LES AUTRES INSTITUTIONS DE DEPOTS⁽¹⁾ SUR LES TRANSACTIONS EN MONNAIE NATIONALE**

	2009	2010											
	Décembre ^(p)	Janvier ^(p)	Février ^(p)	Mars ^(p)	Avril ^(p)	Mai ^(p)	Juin ^(p)	Juillet ^(p)	Août ^(p)	Septembre ^(p)	Octobre ^(p)	Novembre ^(p)	Décembre ^(p)
1. Taux d'int. débiteurs des banques													
- Taux d'intérêt courant à court terme	69,77	70,97	70,27	69,09	67,35	67,17	65,21	65,21	65,21	65,21	65,21	65,21	65,21
- Taux d'intérêt effectif à court terme	135,90	140,00	137,70	137,70	137,70	137,70	127,70	120,20	120,20	120,20	120,20	120,20	120,20
- Taux d'intérêt réel à court terme	82,40	89,30	106,70	118,10	123,70	125,50	117,70	112,00	112,00	112,60	112,60	111,40	111,40
2. Taux des opérations au marché interbanc.													
- Taux planché	65,0	65,0	60,0	57,0	29,5	33,0	27,0	19,0	15,0	10,0	8,0	9,0	9,0
- Taux plafond	68,0	68,0	68,0	70,0	60,0	50,0	42,0	42,0	29,5	22,0	22,0	22,0	22,0

Source: Banque Centrale du Congo.

(1) ancienne appellation: Banques Créatrices de Monnaie.

Tableau IV.18bis**TAUX D'INTERET APPLIQUES PAR LES AUTRES INSTITUTIONS DE DEPOTS SUR LES TRANSACTIONS EN MONNAIE ETRANGERE**

	2009	2010											
	Décembre ^(a)	Janvier ^(r)	Février ^(r)	Mars ^(r)	Avril ^(r)	Mai ^(r)	Juin ^(r)	Juillet ^(p)	Août ^(p)	Septembre ^(p)	Octobre ^(p)	Novembre ^(p)	Décembre ^(p)
1. Taux d'int. débiteurs des banques	16,98	16,98	13,68	18,69	10,11	16,76	18,75	18,75	18,75	18,75	18,75	18,75	18,75
2. Taux d'int. Créditeurs des banques	3,55	3,36	3,18	3,18	2,97	2,99	2,92	2,92	2,92	2,92	2,92	2,92	2,92

Source: Banque Centrale du Congo.

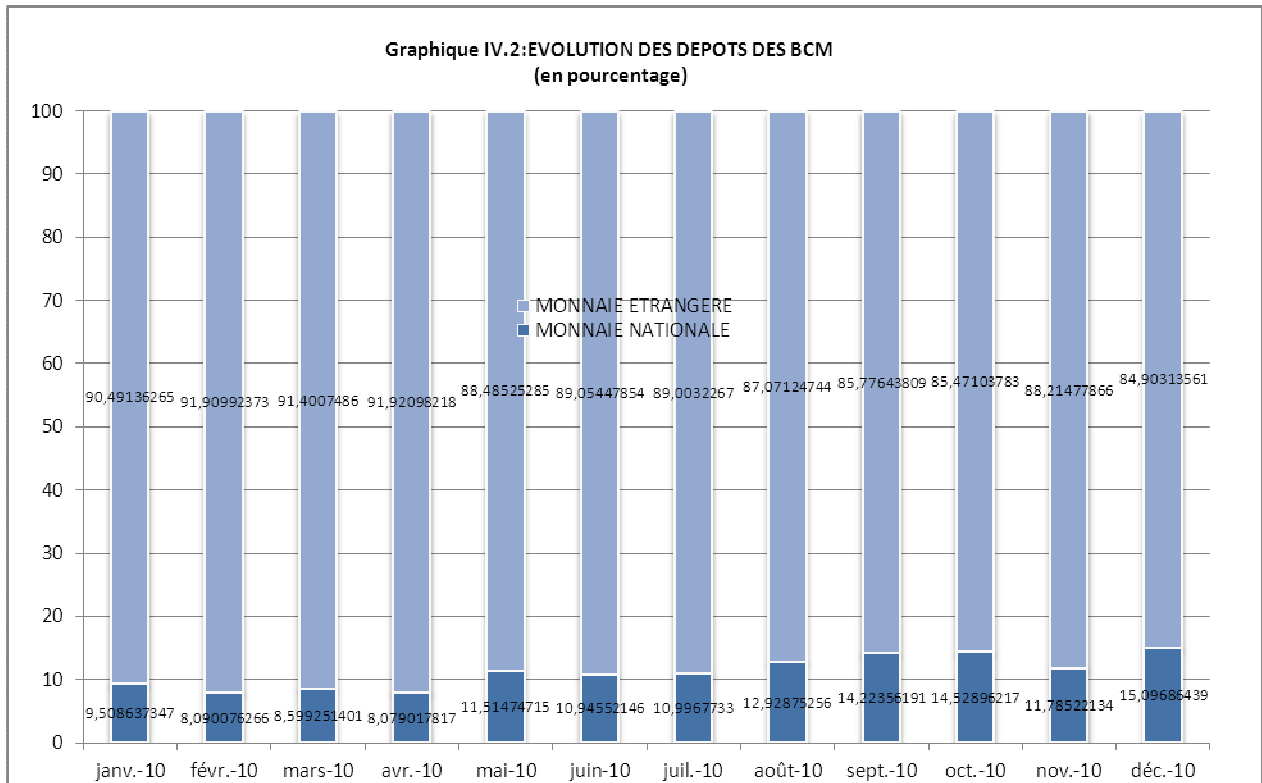
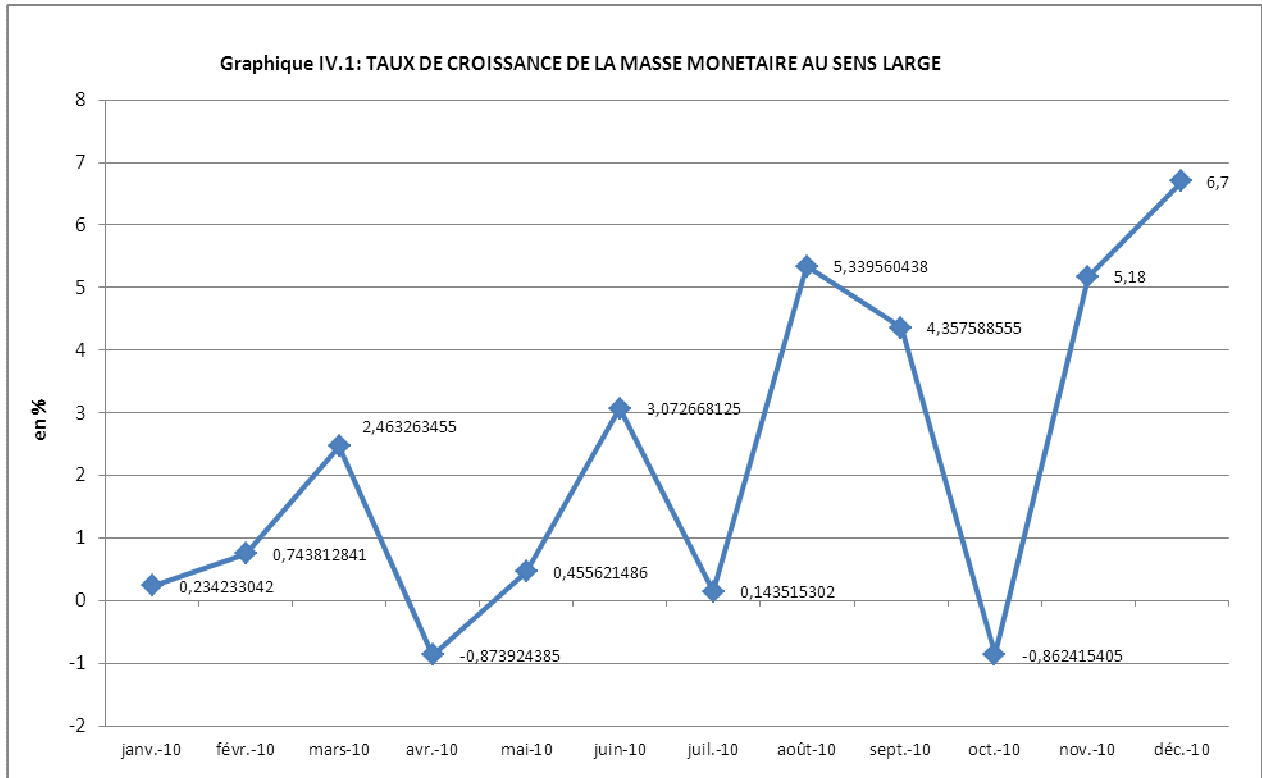

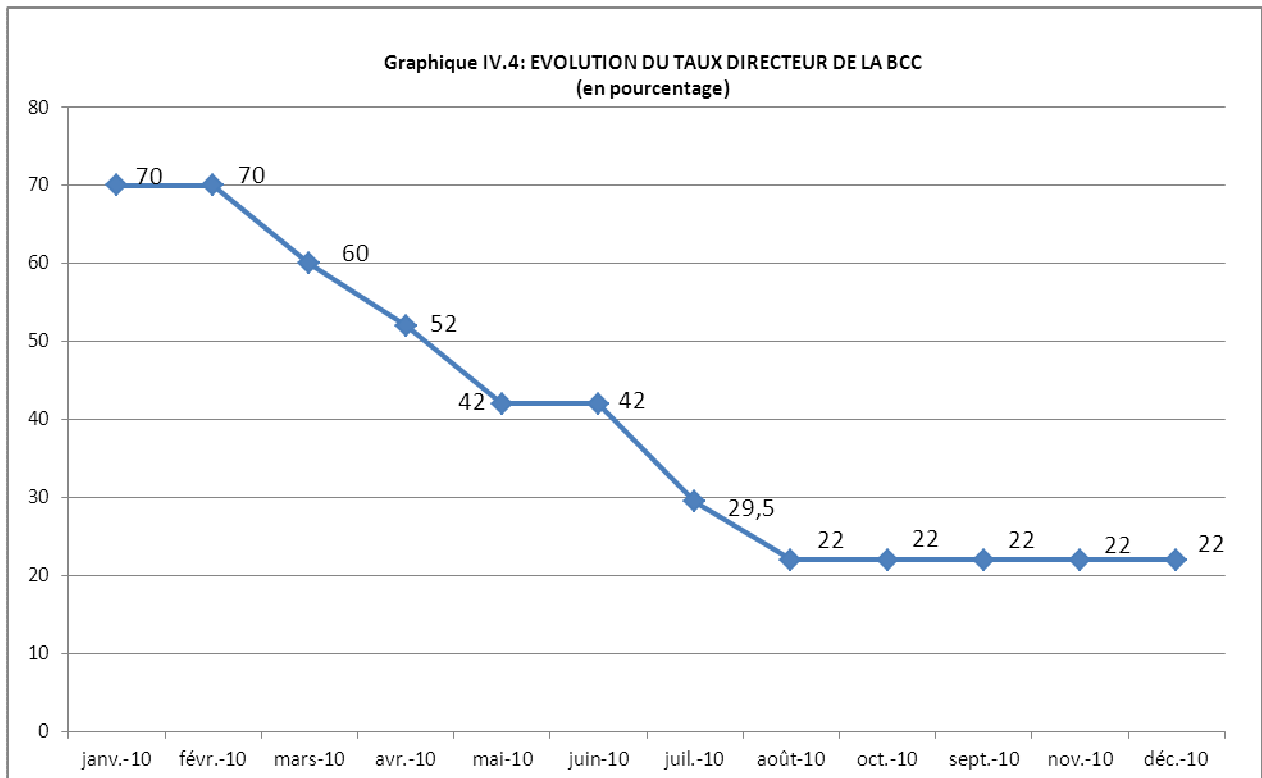
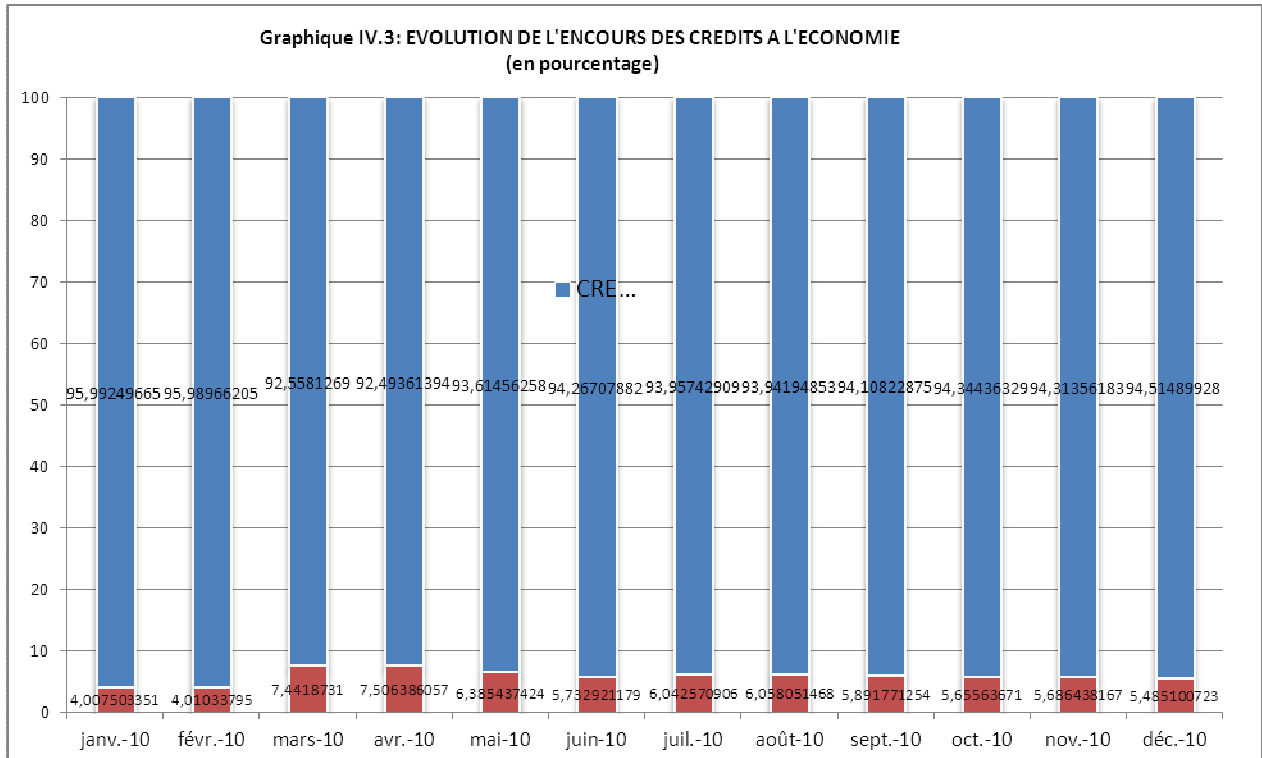



BANQUE CENTRALE DU CONGO, Siège de Kinshasa