

BANQUE CENTRALE DU CONGO
DIRECTION GENERALE DE LA POLITIQUE MONETAIRE ET DES
OPERATIONS BANCAIRES
DIRECTION DES STATISTIQUES

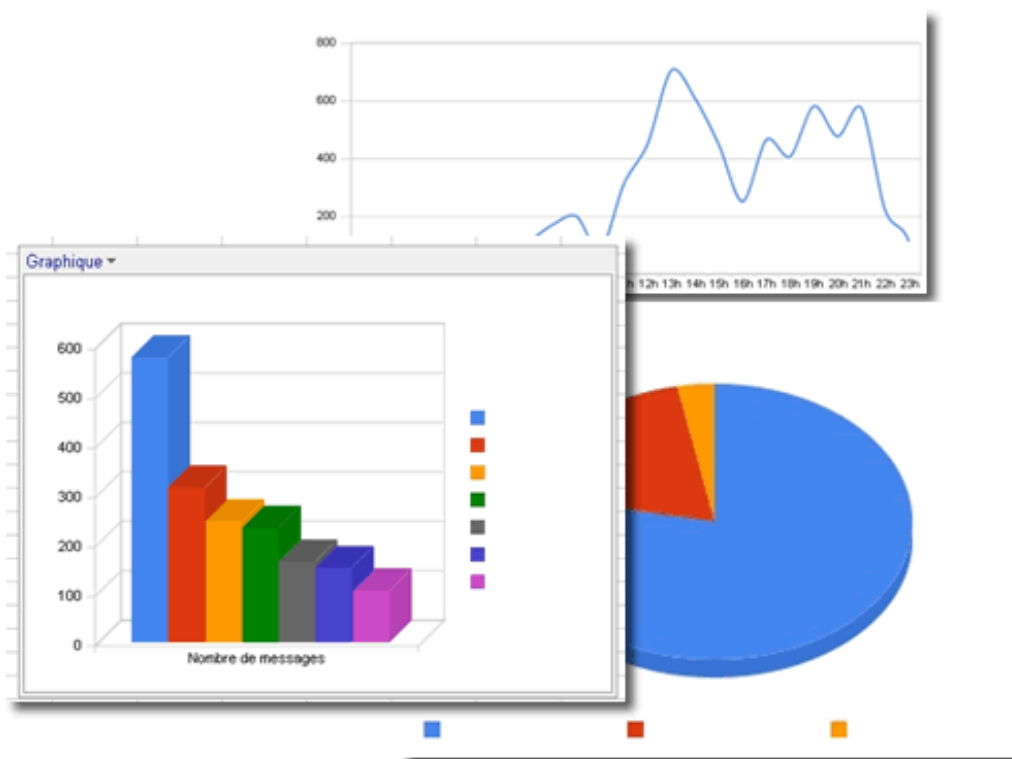

BULLETIN MENSUEL D'INFORMATIONS STATISTIQUES



MARS 2012

Banque Centrale du Congo

BANQUE CENTRALE DU CONGO

DIRECTION GENERALE DE LA POLITIQUE MONETAIRE ET DES OPERATIONS
BANCAIRES
DIRECTION DES STATISTIQUES



Directions des Analyses Economiques et des Statistiques

Banque Centrale du Congo

Banque Centrale du Congo

Directions des Analyses Economiques et des Statistiques

Banque Centrale du Congo

Directions des Analyses Economiques et des Statistiques

Banque Centrale du Congo

BULLETIN MENSUEL D'INFORMATIONS STATISTIQUES

Banque Centrale du Congo

Directions des Analyses Economiques et des Statistiques

Banque Centrale du Congo

Directions des Analyses Economiques et des Statistiques

Banque Centrale du Congo

Banque Centrale du Congo

Directions des Analyses Economiques et des Statistiques

Banque Centrale du Congo

Directions des Analyses Economiques et des Statistiques

Banque Centrale du Congo

Banque Centrale du Congo

Directions des Analyses Economiques et des Statistiques

MARS 2012

Banque Centrale du Congo

BULLETIN MENSUEL D'INFORMATIONS STATISTIQUES

<i>Adresse</i>	<i>563, Boulevard Colonel Tshatshi Kinshasa-Gombe République Démocratique du Congo</i>
<i>Adresse postale</i>	<i>B.P. 2697</i>
<i>Téléphone</i>	<i>(243) 810 516 452 (243) 818 105 970 (243) 815 047 242 (243) 813 027 993</i>
<i>Site web</i>	<u>http://www.bcc.cd</u>
<i>E-mail:</i>	<u>bccdirstat@bcc.cd</u>

Le Bulletin mensuel d'informations statistiques a été élaboré par la Direction des Statistiques sous la responsabilité et la supervision de la Direction Générale de la Politique Monétaire et des Opérations Bancaires.
Tous droits réservés. Les reproductions à usage pédagogique et non commercial sont autorisées sous réserve de citer la source.

TABLE DES MATIERES

I.

II. STATISTIQUES ECONOMIQUES, FINANCIERES ET MONETAIRES A FIN MARS 2012

II.1. EVOLUTION DE L'ACTIVITE ECONOMIQUE

1. Production minière et métallurgique	1
2. Production agricole d'exportation et d'industries alimentaires.....	2
3. Production et consommation du ciment	3
4. Production de raffinerie d'hydrocarbure	4
5. Production et consommation d'eau et d'électricité	5
6. Consommation des produits pétroliers	6
7. Evolution de principaux indices d'activité économique.....	7
8. Evolution des indices de volume de la consommation	8
9. Volume des produits enregistrés à l'arrivée au port public de Kinshasa	9
10. Volume des marchandises embarquées et débarquées au port de Matadi	10
11. Trafic commercial des marchandises par la SCPT (Ex ONATRA)	11
12. Indice hebdomadaire des prix de détail à Kinshasa établi par la BCC	12
13. Variations mensuelles de l'indice hebdomadaire des prix moyen de détail à Kinshasa calculées par la BCC (par groupes d'articles)	13
14. Indice des prix de détail à Kinshasa établis par l'IRES.....	14
15. Indice des prix à la consommation des ménages à Kinshasa établi par US-EMBASSY, Econ.....	15
16. Variations des indices des prix à la consommation.....	16
17. Evolution des prix produits pétroliers	17
18. Indice des prix moyens des produits pétroliers.....	18
19. Evolution des tarifs d'eau	19
20. Evolution des tarifs d'électricité	20
Aperçu graphique	21-24

II.2. FINANCES PUBLIQUES

1. Situation de Trésorerie de l'Etat	25-26
3. Recettes publiques	27-28
3. Dépenses publiques.....	29-30
Aperçu graphique	31-33

II.3. RELATIONS ECONOMIQUES EXTERIEURES

1. Evolution mensuelle des cours moyens de la monnaie nationale par rapport au USD	34
2. Evolution du taux de change du dollar sur le marché.....	35
3. Variations moyennes mensuelles des cours de change en pourcentage.....	36
4. Cours moyens de change interbancaires	37
5. Volume des transactions sur le marché de change	38
6. Exécution du budget en devises de la Banque Centrale du Congo	39
7. Position nette de change des banques agréées	40
8. Evolution des cours des matières premières d'origine minérale	41
8.bis. Evolution des cours des matières premières d'origine agricole.....	41
9. Evolution des valeurs d'exportation du diamant.....	42
10. Service de la dette par groupes de créanciers	43
11. Exécution mensuelle du service de la dette par groupes de créanciers	44
12. Evolution mensuelle des réserves de change.....	45
Aperçu graphique	46-47

II.4. MONNAIE ET CREDIT

1. Situation monétaire intégrée en millions de CDF	48
2. Liquidités monétaire et quasi-monétaires.....	49
3. Situation monétaire intégrée en millions d'USD	50
4. Bilan analytique de la Banque Centrale du Congo.....	51
5. Situation nette de la Banque Centrale du Congo.....	52
6. Situation nette des banques créatrices de monnaie	53
7. Ventilation des émissions monétaires par coupure.....	54
8. Ventilation des émissions monétaires en volume	55
9. Origine des variations de la masse monétaire en millions de CDF	56
10. Origine des variations de la masse monétaire en pourcentage.....	57
11. Situation des Avoirs Extérieurs Nets des organismes monétaires	58
12. Avoirs Extérieurs Nets de la Banque Centrale du Congo en millions de CDF.....	59
13. Avoirs Extérieurs Nets de la Banque Centrale du Congo en millions d'USD	60
14. Guichets de refinancement en millions de CDF	61
15. Analyse des concours à l'économie à fin mars 2012.....	62
16. Encours des crédits à décaissement suivant les monnaies de contrat	63
17. Les emplois des banques créatrices de monnaie.....	64
18. Taux d'intérêts appliqués par la Banque Centrale du Congo sur le marché monétaire	65
19. Taux d'intérêt appliqués par les autres institutions de dépôts sur les transactions en monnaie nationale.....	66
20. Taux d'intérêt appliqués par les autres institutions de dépôts sur les transactions en monnaie étrangère	66
Aperçu graphique	67-68

AVERTISSEMENT

I. Signes conventionnels et unités utilisés dans les tableaux statistiques :

...	renseignement non disponible
-	renseignement nul
p	renseignement provisoire
e	estimation
a	Chiffre inférieur à l'unité
c	Carat
r	rectifié
t	tonne
tm	tonne métrique
m ³	mètre cube
brl	baril
ot	once troy
Eur	Euro
XDR	Droits de Tirages Spéciaux (DTS)
USD	Dollar des Etats –Unis
GBP	Livre Sterling
CDF	Franc congolais (Fc)
MN	monnaie nationale
ME	monnaie étrangère
BTR	billet de trésorerie

II. Principales abréviations utilisées :

GCM	Gécamines
INS	Institut National de la statistique
IRES	Institut de Recherches Economiques et Sociales
OCC	Office Congolais de Contrôle
ONC	Office National du Café
PIB	Produit Intérieur Brut
CEEC	Centre d'Evaluation, d'Expertise et de Certification des Substances Minérales Précieuses et Semi - Précieuses
C.F.M.K	Chemin de Fer Matadi Kinshasa
AID	Autres Institutions de Dépôts (Banques Créatrices de Monnaie)
BCC	Banque Centrale du Congo
CADECO	Caisse d'Epargne du Congo
SNEL	Société Nationale d'Electricité
REGIDESO	Régie de Distribution d'Eau
RVF	Régie des Voies Fluviales
SCTP	Société Commerciale des Transports et des Ports (ex ONATRA)
SEP-CONGO	Services des Entreprises Pétrolières congolaise
SOCIR	Société Congolo-Italienne de Raffinage

Tableau I.1.

PRODUCTION MINIERE ET METALLURGIQUE

PERIODES	Cuivre (t.m.)	Cobalt (t.m.)	Zinc (t.m.)	Diamant Industriel (1000 c)	Diamant artisanal (1000 c)	Or brut (Kilo)	Cassitérite (t.m.)	Wolframite (t.m.)	Coltan (t.m.)	Pétrole brut (barils)
2006	97 360	15 384	33 784	2 914	26 034	254	8 439	1 312	390	9 008 848
2007	96 391	17 886	33 809	1 047	27 223	122	14 695	1 194	394	8 816 314
Juillet	8 494	1 506	2 754	280	2 016	-	1 917	151	59	731 488
Août	8 256	1 419	2 862	315	2 117	26	1 917	151	59	750 711
Septembre	7 734	1 530	2 808	7	2 337	-	1 917	151	59	733 528
Octobre	8 335	1 568	2 664	9	2 468	-	1 917	151	59	774 737
Novembre	7 846	1 504	1 924	1	2 104	57	1 917	151	59	752 205
Décembre	8 419	1 502	2 556	5	1 388	-	1 917	151	59	758 381
2008	335 066	42 461	15 465	807	20 146	150	19 719	715	630	8 365 264
Janvier	27 183	3 660	733	6	2 088	13	1 136	57	62	708 284
Février	26 893	3 660	1 055	-	1 480	13	1 310	37	30	631 662
Mars	27 308	3 674	1 186	395	1 453	13	1 742	120	58	718 524
Avril	28 022	3 685	1 215	-	2 027	13	1 309	23	80	696 781
Mai	27 733	3 679	1 465	9	2 187	13	2 410	61	32	711 438
Juin	28 928	3 713	1 108	396	1 505	13	1 932	60	52	706 695
Juillet	28 004	3 693	965	-	2 539	13	2 161	60	52	704 120
Août	27 897	3 684	988	-	1 926	13	161	60	52	664 428
Septembre	27 770	3 258	1 791	-	1 853	13	2 655	60	52	633 857
Octobre	27 969	3 234	1 856	-	1 576	13	1 615	60	52	641 153
Novembre	28 430	3 238	1 104	-	823	13	1 644	60	52	712 609
Décembre	28 929	3 283	2 000	-	690	13	1 644	60	52	835 713
2009	309 181	56 258	19 636	1 008	16 871	220	15 512	352	464	9 382 311
Janvier	19 386	1 215	668	8	920	7	1 262	57	47	825 374
Février	11 172	2 789	828	132	815	50	1 529	7	37	745 741
Mars	15 110	3 027	3 817	5	1 117	2	1 509	21	36	827 932
Avril	12 548	3 285	2 376	116	1 065	11	1 227	10	38	782 686
Mai	16 567	3 752	1 868	-	1 307	1	1 333	36	36	812 115
Juin	22 211	5 021	2 163	197	2 118	17	914	76	47	766 965
Juillet	22 213	5 144	1 977	-	1 797	34	1 667	24	34	778 292
Août	23 754	5 695	908	403	1 032	25	1 799	17	27	783 287
Septembre	27 681	5 539	1 290	-	1 881	28	1 320	38	39	768 267
Octobre	79 063	6 279	1 139	-	1 561	10	857	27	44	799 141
Novembre	31 386	7 494	1 914	10	1 733	19	749	24	39	737 334
Décembre	28 089	7 018	688	137	1 525	18	1 345	15	40	755 177
2010	497 537	97 693	9 223	-	16 800	178	13 415	77	279	8 628 042
Janvier	43 397	5 485	1 056	-	1 218	14	962	5	0	737 823
Février	72 241	5 856	1 014	-	1 443	24	1 079	7	7	669 258
Mars	49 214	7 280	285	-	1 368	19	1 295	18	0	745 339
Avril	41 921	4 180	53	-	1 452	18	1 272	10	29	674 970
Mai	39 398	5 933	0	-	1 624	19	1 657	3	41	722 861
Juin	35 045	6 829	0	-	1 191	12	1 470	7	19	703 650
Juillet	56 463	8 355	879	-	2 349	26	1 563	8	23	713 473
Août	49 243	10 752	1 248	-	-	8	1 645	5	22	743 859
Septembre	27 252	10 708	714	-	418	12	1 027	4	53	708 835
Octobre	27 838	10 744	1 317	-	2 362	5	572	3	19	727 351
Novembre	27 696	10 762	1 044	-	1 759	17	419	2	0	726 873
Décembre	27 830	10 806	1 613	-	1 617	3	453	5	66	753 750
2011^(p)	522 133	108 888	19 035	76	19 227	146	5 460	36	260	8 557 920
Janvier	39 486	8 729	1 967	8	1 391	13	941	3	37	737 640
Février	39 948	8 495	1 270	22	1 380	15	941	3	37	640 990
Mars	40 111	8 291	1 618	4	1 912	15	941	3	37	740 043
Avril	39 760	8 762	1 375	4	1 650	9	941	3	37	714 672
Mai	39 988	9 056	1 557	3	1 556	13	212	3	14	764 189
Juin	40 175	8 453	1 440	3	1 596	11	212	3	14	701 866
Juillet	36 427	7 906	1 653	4	1 654	12	212	3	14	708 111
Août	47 976	9 860	1 686	7	1 591	12	212	3	14	702 248
Septembre	46 489	8 879	918	7	1 620	12	212	3	14	714 859
Octobre	48 419	12 919	1 792	5	1 654	12	212	3	14	723 223
Novembre	43 246	9 512	1 508	5	1 612	12	212	3	14	684 203
Décembre	60 109	8 026	2 252	5	1 612	12	212	3	14	725 876
2012^(p)	209 466	42 624	4 703	13	4 411	35	636	9	42	1 981 340
Janvier	67 493	14 594	1 283	5	1 663	12	212	3	14	721 722
Février	70 299	13 640	1 681	4	1 430	12	212	3	14	584 941
Mars	71 674	14 391	1 739	4	1 318	12	212	3	14	674 677

Sources : Ministère des Mines, C.E.E.C. et Sociétés Minières

Tableau I.2.

PRODUCTION AGRICOLE D'EXPORTATION ET D'INDUSTRIES ALIMENTAIRES

PERIODES	CAFE (t)			CACAO (t)	CAOUT- CHOUC (t)	HUILE DE (t)		BOIS (m ³)			FARINE DE FROMENT (t)	BOISSONS (hl)	
	Robusta	Arabica	Total			PALME	PALMI- STES	Grumes	Sciés	Placages		ALCOOL.	GAZEUSES
2005	4 309	3 883	8 192	1 289	5 578	17 531	111	117 844	30 062	7 764	184 110	2 272 488	1 036 983
2006	3 666	4 489	8 155	950	3 269	13 024	128	150 505	25 253	6 524	185 738	2 617 178	1 244 988
2007	7 477	4 501	11 979	990	6 678	16 110	369	213 308	35 959	2 631	179 070	2 951 074	1 302 639
Juillet	391	572	964	30	681	1 276	32	15 183	4 095	300	18 968	235 205	89 156
Août	419	420	839	63	447	1 223	29	23 510	2 890	387	16 091	252 195	101 468
Septembre	223	569	792	77	447	1 171	29	11 050	3 474	...	19 177	248 108	103 133
Octobre	680	88	768	94	447	1 264	29	11 222	4 325	...	11 823	255 504	107 891
Novembre	1 220	151	1 371	114	447	1 292	29	15 160	1 815	...	10 620	237 516	107 643
Décembre	509	420	929	85	447	1 166	29	14 420	3 099	...	13 573	294 268	134 985
2008	7 453	4 693	12 146	55	2 505	7 176	361	140 711	46 650	...	196 152	3 320 734	1 553 928
Janvier	732	384	1 116	7	200	469	29	12 128	1 427	...	12 626	272 934	134 250
Février	662	365	1 027	4	209	629	34	14 818	10 819	...	12 080	254 353	121 255
Mars	1 240	343	1 583	3	204	651	29	19 268	3 042	...	18 378	280 972	132 719
Avril	944	269	1 213	5	207	893	29	10 500	2 521	...	14 816	276 861	136 728
Mai	475	307	783	4	206	753	31	16 428	2 647	...	16 804	289 376	135 928
Juin	877	454	1 330	4	236	613	30	12 418	2 518	...	12 793	254 499	104 033
Juillet	346	576	922	4	244	653	30	13 878	2 650	...	15 822	276 421	102 520
Août	481	422	903	5	211	524	30	3 970	9 952	...	20 481	293 787	124 543
Septembre	464	490	954	4	187	540	30	14 958	3 103	...	17 063	290 609	140 155
Octobre	495	211	705	5	192	603	30	8 090	2 441	...	18 086	271 132	143 156
Novembre	224	506	730	8	201	407	30	8 274	3 086	...	19 117	249 640	132 660
Décembre	514	366	880	2	209	441	30	5 980	2 445	...	18 087	310 149	145 981
2009	4 506	4 564	9 070	57	2 594	5 908	370	107 415	40 538	...	193 652	3 574 854	1 794 800
Janvier	404	289	693	8	193	438	29	2 418	1 344	...	16 340	286 762	162 754
Février	250	575	825	3	206	427	31	23 083	16 821	...	13 538	261 298	147 335
Mars	480	287	767	5	199	457	30	6 427	5 581	...	15 642	305 146	153 387
Avril	458	268	725	4	202	511	32	11 111	2 235	...	15 082	287 659	153 437
Mai	404	499	903	4	201	527	31	5 978	2 110	...	16 295	298 471	149 133
Juin	534	528	1 062	2	194	509	30	7 303	2 478	...	17 885	318 789	134 422
Juillet	308	430	738	6	200	533	32	7 549	3 224	...	17 520	320 356	137 014
Août	476	215	691	3	154	535	31	5 170	1 755	...	16 119	292 324	140 713
Septembre	485	614	1 099	5	272	526	33	6 354	1 925	...	16 672	298 449	153 245
Octobre	283	154	436	5	251	528	30	12 278	1 083	...	18 097	296 525	158 041
Novembre	290	442	731	5	250	433	30	9 166	1 552	...	15 601	284 512	145 682
Décembre	135	265	400	6	271	484	30	10 580	431	...	14 859	324 562	159 637
2010	3 836	5 771	9 607	44	2 429	6 621	366	203 528	24 951	...	173 450	3 910 700	1 830 801
Janvier	462	384	846	4	199	296	33	5 263	1 433	...	14 614	309 805	149 680
Février	481	337	818	4	233	389	30	10 092	1 847	...	14 555	290 003	137 926
Mars	421	365	786	4	216	481	32	11 028	2 995	...	18 666	330 407	160 197
Avril	346	499	845	4	225	641	31	49 179	2 334	...	14 150	321 029	147 458
Mai	264	442	706	2	220	798	30	39 477	1 474	...	14 877	318 427	150 184
Juin	193	562	755	3	223	852	30	12 335	2 212	...	13 907	326 577	129 650
Juillet	423	954	1 377	6	198	722	30	14 051	1 937	...	12 950	329 953	137 973
Août	228	637	865	5	197	551	32	8 951	2 023	...	11 990	336 528	147 731
Septembre	328	737	1 065	4	150	482	30	11 624	1 486	...	13 202	331 668	159 996
Octobre	286	191	477	3	219	463	30	11 199	1 715	...	14 572	333 696	165 702
Novembre	288	471	759	3	188	481	30	14 722	2 611	...	16 074	336 088	171 838
Décembre	115	192	307	2	160	465	30	15 607	2 884	...	13 894	346 521	172 466
2011 (P)	5 111	4 794	9 905	38	1 817	8 872	418	183 468	33 431	...	160 441	4 118 360	1 956 789
Janvier	269	384	653	4	219	452	32	15 165	2 748	...	16 091	341 305	171 358
Février	538	154	691	3	159	486	30	15 386	2 816	...	14 914	294 034	145 988
Mars	691	172	863	3	189	586	31	15 276	2 782	...	16 707	333 532	173 107
Avril	308	154	461	3	174	733	31	15 276	2 782	...	12 821	345 097	176 045
Mai	614	502	1 115	1	73	833	31	15 313	2 793	...	11 817	361 350	171 795
Juin	284	581	865	2	123	849	38	15 288	2 786	...	11 554	338 405	157 474
Juillet	402	412	814	5	185	805	30	15 292	2 787	...	12 557	357 491	143 659
Août	433	498	931	5	174	829	39	15 298	2 789	...	12 290	349 291	168 403
Septembre	373	497	870	4	193	828	30	15 293	2 787	...	12 135	349 253	161 695
Octobre	403	469	872	2	134	821	29	15 294	2 787	...	12 212	353 538	167 528
Novembre	403	488	891	2	100	826	42	15 295	2 788	...	14 528	348 322	157 681
Décembre	393	485	878	2	92	825	54	15 294	2 787	...	12 816	346 744	162 056
2012 (P)	1 195	1 448	2 644	3	285	1 824	147	45 883	8 363	...	37 737	1 049 297	481 926
Janvier	400	481	880	0	96	536	46	15 294	2 788	...	12 415	350 773	160 170
Février	399	484	883	2	94	680	52	15 294	2 788	...	11 024	348 758	161 113
Mars	397	483	880	1	95	608	49	15 294	2 788	...	14 298	349 766	160 642

Sources : Office National du Café, Plantations et Huileries du Congo, Ministère de l'Environnement et brasseries

TABLEAU I.3.**PRODUCTION ET CONSOMMATION DE CIMENT**

(en tonnes métriques)

PERIODES	CIMENT PORTLAND NORMAL			
	Production	Consommation locale	Exportation	Stock ⁽¹⁾
2007	530 196	476 909	56 439	27 865
2008 ^(P)	411 212	374 112	33 408	31 557
Juillet	52 350	48 323	5 250	31 445
Août	35 450	31 299	3 700	31 897
Septembre	42 882	39 586	4 250	30 943
Octobre	9 177	7 776	-	32 344
Novembre	12 730	14 454	-	30 619
Décembre	9 342	8 404	-	31 557
2009 ^(P)	460 344	385 798	62 723	43 380
Janvier	8 017	7 769	-	31 805
Février	24 021	25 126	-	30 700
Mars	41 023	39 321	-	32 402
Avril	29 325	24 077	5 150	32 499
Mai	35 530	27 038	7 000	33 991
Juin	43 962	35 160	8 600	34 193
Juillet	47 693	37 538	9 450	34 898
Août	49 434	40 878	8 773	34 680
Septembre	43 346	35 250	4 200	38 576
Octobre	45 324	38 368	6 700	38 832
Novembre	40 355	30 051	7 100	42 036
Décembre	52 315	45 221	5 750	43 380
2010	489 745	427 242	58 519	47 364
Janvier	32 336	26 709	5 000	44 006
Février	39 481	32 302	5 200	45 985
Mars	45 024	39 843	5 500	45 666
Avril	30 984	24 825	6 250	45 576
Mai	40 830	28 597	6 600	51 209
Juin	40 647	38 573	1 150	52 133
Juillet	54 996	53 831	3 111	50 187
Août	45 041	42 355	6 888	45 985
Septembre	48 890	39 584	7 376	47 915
Octobre	42 769	35 776	4 550	50 358
Novembre	24 475	24 965	2 375	47 494
Décembre	44 272	39 882	4 519	47 364
2011 ^(P)	381 647	344 154	37 958	46 899
Janvier	34 852	31 352	3 500	47 364
Février	31 781	30 281	1 500	47 364
Mars	38 448	33 814	4 650	47 347
Avril	32 100	27 300	4 800	47 347
Mai	36 525	31 875	4 650	47 347
Juin	29 606	26 706	2 900	47 347
Juillet	26 495	23 895	2 600	47 347
Août	32 138	26 753	3 750	48 982
Septembre	34 659	30 832	4 350	48 459
Octobre	29 805	28 337	2 500	47 427
Novembre	34 051	31 701	2 358	47 419
Décembre	21 188	21 309	400	46 899
2012 ^(P)	96 096	89 074	7 650	46 271
Janvier	26 521	25 326	1 300	46 793
Février	32 700	30 313	2 700	46 480
Mars	36 875	33 435	3 650	46 271

Sources : Sociétés productrices de ciment.

(1) Stock fin période

Tableau I.4.

PRODUCTION DE LA RAFFINERIE D'HYDROCARBURES
(tonnes métriques)

	2000	2001	2002	2003	2004	2005	2006	2007	2008	2009	2010				2011			
											1 ^{er} T.	2e T.	3e T.	4e T.	1 ^{er} T.	2e T.	3e T.	4e T.
1. Brut traité (1)	-	-	-	-	-	-	-	-	-	-	-	-	-	-	-	-	-	
2. Consommation de la raffinerie et pertes	671	547	-	-	395	-	-	554	99	-	107	102	95	-	104	105	102	96
3. Production totale	-	-	-	-	-	-	-	-	-	-	-	-	-	-	-	-	-	
Gaz liquéfié	-	-	-	-	-	-	-	-	-	-	-	-	-	-	-	-	-	
Essence super	-	-	-	-	-	-	-	-	-	-	-	-	-	-	-	-	-	
A.T.K. et pétrole	-	-	-	-	-	-	-	-	-	-	-	-	-	-	-	-	-	
Gasoil	-	-	-	-	-	-	-	-	-	-	-	-	-	-	-	-	-	
Fuel Oil	-	-	-	-	-	-	-	-	-	-	-	-	-	-	-	-	-	
4. Ventes sur le marché intérieur	121 352	84 667	-	-	-	-	-	-	-	-	-	-	-	-	-	-	-	
5. Exportations	-	-	-	-	-	-	-	-	-	-	-	-	-	-	-	-	-	
6. Variation des stocks	-121 352	-84 667	-	-	-	-	-	-	-	-	-	-	-	-	-	-	-	

Source : SOCIR

(1) = (3+4+5+6)

Tableau I.5.

PRODUCTION ET CONSOMMATION D'EAU ET D'ELECTRICITE

PERIODES	EAU POTABLE (10 ³ m ³)		ELECTRICITE (10 ³ kwh)	
	production	consommation	production	consommation
2005	228 401	134 078	7 128 328	4 496 293
2006	235 068	141 288	7 628 775	5 696 823
2007	242 341	139 181	7 543 315	4 636 039
2008	245 253	145 826	7 495 071	5 201 298
Juillet	20 249	12 063	593 784	460 927
Août	20 283	12 241	596 559	433 575
Septembre	20 630	12 149	576 469	438 862
Octobre	21 115	12 108	771 452	430 424
Novembre	19 746	12 232	554 176	420 818
Décembre	20 664	12 122	632 974	437 033
2009	273 179	153 036	7 665 180	6 104 276
Janvier	22 245	12 321	665 790	466 494
Février	20 098	12 107	574 260	471 904
Mars	23 989	12 737	607 850	481 316
Avril	22 280	12 941	631 240	522 010
Mai	23 586	12 658	683 500	542 410
Juin	24 017	12 820	667 080	526 460
Juillet	24 605	13 041	654 370	512 769
Août	23 581	12 855	604 480	509 470
Septembre	22 505	12 644	619 550	527 373
Octobre	22 441	12 997	659 220	522 793
Novembre	21 511	12 775	653 620	523 394
Décembre	22 319	13 141	644 220	497 883
2010	283 202	156 544	7 453 953	6 629 981
Janvier	23 069	12 894	649 359	533 053
Février	21 416	12 925	588 743	528 271
Mars	22 077	13 258	628 099	542 601
Avril	22 919	13 397	610 563	526 592
Mai	25 349	13 768	660 138	559 638
Juin	24 400	13 852	642 910	571 186
Juillet	25 804	13 852	686 081	597 526
Août	26 148	13 852	628 823	563 244
Septembre	22 585	11 964	583 689	546 240
Octobre	22 863	12 111	582 322	544 960
Novembre	23 144	12 260	602 636	563 971
Décembre	23 429	12 411	590 590	552 698
2011 ^(p)	279 868	150 889	7 070 408	6 846 409
Janvier	24 032	12 336	602 679	569 201
Février	22 420	12 373	572 581	514 242
Mars	23 600	12 745	636 656	574 164
Avril	22 709	12 559	648 478	611 325
Mai	23 018	12 652	598 227	554 668
Juin	22 946	12 606	523 293	602 222
Juillet	23 623	12 629	540 129	574 596
Août	24 197	12 617	515 646	553 188
Septembre	23 318	12 565	550 680	574 596
Octobre	23 229	12 593	660 642	554 437
Novembre	23 389	12 610	595 844	574 988
Décembre	23 389	12 603	625 553	588 782
2012 ^(p)	70 071	37 811	1 864 032	1 727 356
Janvier	23 335	12 602	627 346	572 736
Février	23 371	12 605	615 341	578 835
Mars	23 365	12 604	621 344	575 785

Source : REGIDESO et SNEL

Tableau I.6.

CONSOMMATION DES PRODUITS PETROLIERS
(en m³)

PERIODES	ESSENCE AUTO	CARBURANT AVIATION (1)	PETROLE	GASOIL	FUEL OIL	HUILES	GPL (gaz)	TOTAL
2001	129 840	97 743	1 954	129 140	18 337	-	23	377 037
2004	172 448	158 044	5 032	183 760	37 241	1 550	-	558 075
2005	209 545	198 928	13 139	232 175	43 714	1 988	-	699 489
2006	224 298	254 565	11 277	251 075	46 571	2 430	-	790 215
2007	250 655	210 400	6 504	280 220	46 970	1 809	-	796 558
2008	259 856	184 070	9 840	340 507	46 054	3 239	-	843 567
Juillet	22 081	17 234	705	31 805	4 331	321	-	76 475
Août	20 891	14 886	308	30 385	3 664	-	-	70 135
Septembre	23 011	16 064	1 325	36 590	4 221	81	-	81 290
Octobre	22 335	14 798	761	31 426	3 506	321	-	73 147
Novembre	19 707	14 358	751	29 717	2 055	398	-	66 986
Décembre	22 490	14 778	1 375	30 128	1 645	356	-	70 772
2009	266 914	168 830	16 676	332 898	43 613	3 122	-	832 053
Janvier	20 419	11 842	785	24 983	1 410	239	-	59 677
Février	19 173	11 136	947	24 094	3 794	277	-	59 421
Mars	23 199	13 111	2 056	29 803	3 057	316	-	71 543
Avril	22 823	12 117	1 014	26 506	3 341	-	-	65 801
Mai	20 933	13 224	1 305	28 856	3 206	384	-	67 908
Juin	21 153	15 171	1 789	27 706	3 544	354	-	69 717
Juillet	23 704	15 390	1 603	32 017	3 864	235	-	76 813
Août	20 325	16 085	1 557	28 617	4 390	155	-	71 129
Septembre	21 430	15 039	1 981	28 057	4 847	321	-	71 675
Octobre	22 940	14 570	2 064	28 727	4 589	401	-	73 291
Novembre	25 911	14 124	850	28 205	3 025	119	-	72 234
Décembre	24 904	17 021	725	25 327	4 546	321	-	72 844
2010	300 674	182 002	9 374	345 425	47 930	3 161	...	888 565
Janvier	22 611	14 505	850	26 202	3 850	239	...	68 257
Février	19 748	13 113	1 167	22 439	3 030	117	...	59 614
Mars	31 433	15 326	1 367	35 457	4 008	355	...	87 946
Avril	23 560	14 359	941	28 684	3 115	199	...	70 858
Mai	23 181	13 995	264	26 638	4 648	277	...	69 003
Juin	28 388	16 500	1 219	30 478	4 219	358	...	81 162
Juillet	23 337	15 752	448	27 672	5 181	354	...	72 744
Août	25 120	15 159	556	28 125	3 604	119	...	72 683
Septembre	26 698	16 057	909	31 688	3 550	593	...	79 495
Octobre	27 611	15 662	741	29 298	3 707	393	...	77 412
Novembre	24 979	16 139	492	30 951	3 603	80	...	76 244
Décembre	24 008	15 435	420	27 793	5 415	77	...	73 147
2011 (P)	338 792	181 155	10 909	497 887	45 696	2 107	...	1 076 547
Janvier	27 313	13 440	696	30 582	3 484	4	...	75 519
Février	24 386	12 938	965	33 126	2 797	-	...	74 212
Mars	28 330	15 649	1 080	41 894	3 205	-	...	90 158
Avril	26 434	13 493	925	34 584	3 986	-	...	79 422
Mai	30 069	15 447	909	45 645	3 274	80	...	95 424
Juin	28 977	16 547	897	46 895	4 639	484	...	98 439
Juillet	28 493	15 162	910	42 375	3 966	188	...	91 095
Août	29 180	15 719	905	44 972	3 960	251	...	94 986
Septembre	28 883	15 809	904	44 747	4 188	308	...	94 840
Octobre	28 852	15 563	907	44 031	4 038	249	...	93 640
Novembre	28 972	15 697	905	44 583	4 062	269	...	94 489
Décembre	28 902	15 690	905	44 454	4 096	275	...	94 323
2012 (P)	86 755	46 994	2 717	133 231	12 210	801	...	282 707
Janvier	28 909	15 650	906	44 356	4 065	264	...	94 151
Février	28 928	15 679	906	44 464	4 075	269	...	94 321
Mars	28 918	15 665	906	44 410	4 070	267	...	94 236

Source : SEP-CONGO

(1) = AVGAS + Jet A1

Tableau I.7.

EVOLUTION DES PRINCIPAUX INDICES D'ACTIVITE ECONOMIQUE

(Base 2009 = 100)

PERIODES	PRODUCTION MINIERE							PRODUCTION			MANUTENTION DANS LES PRINCIPAUX PORTS (1)
	CUIVRE	COBALT	ZINC	DIAMANT	OR BRUT	PETROLE BRUT	INDICE GENERAL	CEMENT	EAU POTABLE	ELECTRICITE	
1995	9.8	39.8	11.8	112.7	22.6	94.5	41.5	42.5	103.1	103.0	60.2
1996	11.3	60.8	8.3	113.8	24.0	100.3	43.4	53.3	100.4	101.8	60.3
1997	10.6	30.1	8.7	112.5	12.9	95.0	42.4	29.4	102.1	83.4	58.6
1998	10.8	38.8	4.5	133.4	4.4	88.5	42.7	31.6	99.8	78.0	59.0
1999	8.8	23.1	-	102.9	15.9	81.0	35.6	37.4	97.2	87.8	49.1
2000	8.7	37.5	6.7	81.9	27.8	77.8	33.4	37.8	89.8	100.3	62.5
2001	10.6	116.6	4.6	93.1	28.9	87.8	45.8	68.5	102.6	100.0	60.4
2002	7.7	118.9	2.4	112.4	41.2	78.9	44.8	55.1	98.7	102.4	71.1
2003	4.6	79.4	12.8	138.0	15.7	86.6	35.2	74.2	101.6	103.1	78.9
Janvier	6.4	89.1	16.4	155.7	0.4	78.6	37.8	50.2	102.7	105.6	77.7
février	3.7	79.2	11.7	128.1	19.1	71.8	31.2	58.0	89.6	91.0	64.4
Mars	7.9	85.9	7.9	155.2	0.5	90.3	40.5	76.7	103.8	102.0	83.3
Avril	4.3	77.2	13.0	102.4	0.5	86.0	29.4	65.3	100.8	91.3	66.8
Mai	8.5	73.2	15.1	132.9	14.8	94.3	36.8	75.8	100.7	108.8	93.5
Juin	4.0	70.4	14.2	141.1	15.4	89.7	34.5	79.5	98.0	104.7	59.8
Juillet	3.0	86.3	11.9	131.8	22.4	90.9	34.5	78.1	104.3	111.0	76.8
août	4.0	79.7	11.7	145.9	23.4	87.2	35.7	85.2	103.2	109.6	77.8
Septembre	3.2	70.8	10.2	164.8	23.6	82.8	35.8	80.4	100.9	105.0	76.0
Octobre	3.1	80.1	16.1	135.8	15.9	87.0	39.2	83.4	102.3	107.4	88.0
Novembre	3.0	82.3	12.9	129.5	23.7	90.4	33.4	85.6	108.2	99.1	82.1
Décembre	4.0	78.8	12.3	133.2	28.3	90.1	34.0	72.4	104.6	102.3	101.2
2004	6.2	18.2	76.7	165.1	545.9	107.8	14.6	90.5	82.8	90.3	69.1
Janvier	6.9	19.5	109.1	148.0	692.9	104.6	16.1	53.0	83.0	83.0	65.1
février	6.2	16.3	63.7	152.8	660.9	100.2	13.4	87.3	78.6	87.3	76.4
Mars	5.1	22.0	105.8	143.6	726.4	111.7	16.9	94.1	83.9	84.5	46.2
Avril	5.1	21.8	67.1	129.7	605.8	107.7	16.3	77.6	82.5	91.2	80.0
Mai	4.7	18.4	63.2	138.7	437.0	109.1	14.0	78.6	87.6	90.3	63.2
Juin	4.6	17.4	56.7	159.8	361.2	109.3	13.1	106.5	85.2	88.9	67.0
Juillet	6.1	18.0	86.6	187.3	589.8	114.2	14.6	84.2	86.1	91.6	73.9
août	7.0	18.3	95.5	154.4	506.7	112.5	15.1	93.1	85.7	96.4	66.1
Septembre	4.7	17.3	58.1	158.2	487.8	102.3	13.3	87.0	81.4	88.0	84.8
Octobre	7.3	15.1	70.7	206.2	508.7	108.9	13.1	105.3	79.9	94.6	70.2
Novembre	6.9	17.9	71.4	219.9	481.9	105.3	14.6	107.2	78.4	92.6	61.1
Décembre	9.3	16.6	72.3	182.2	491.2	108.3	14.7	112.0	81.1	95.2	74.6
2005	9.2	28.9	76.9	196.9	1 019.4	98.2	22.7	113.3	83.6	93.0	79.0
Janvier	6.4	28.5	45.7	198.9	1 881.9	106.9	22.0	99.6	82.8	92.7	77.4
février	9.6	24.1	12.1	153.0	1 881.9	97.3	20.2	78.4	72.8	85.9	70.4
mars	9.3	25.6	29.7	180.1	1 885.0	106.9	21.2	93.3	84.3	94.4	77.0
avril	9.6	25.6	37.8	183.7	1 881.9	101.2	21.3	83.8	81.8	89.8	68.6
mai	11.4	30.6	110.7	192.4	1 927.4	104.7	25.7	125.8	85.9	97.3	91.9
juin	10.1	31.0	97.7	220.5	1 889.1	95.2	25.4	125.6	83.0	87.7	72.5
juillet	9.9	30.0	114.7	177.4	1 677.7	94.5	23.1	144.8	86.0	96.2	90.1
août	8.6	31.5	129.5	252.5	1 602.2	91.5	23.7	111.6	83.9	96.8	74.4
septembre	8.4	26.7	39.6	227.8	1 450.0	87.5	19.9	96.9	83.9	92.1	78.8
octobre	8.8	31.9	107.9	227.1	1 375.5	96.0	23.7	133.4	86.7	93.4	85.8
novembre	9.8	26.9	91.4	189.1	1 375.5	93.9	20.9	132.9	86.2	92.2	75.3
décembre	8.6	33.9	106.5	160.3	1 375.5	103.2	24.9	133.1	85.9	97.6	85.9
2006	31.5	27.3	172.1	161.9	115.5	96.0	30.0	115.0	86.0	99.5	83.2
Janvier	29.1	28.0	139.4	174.6	275.8	102.6	29.4	68.4	88.7	113.0	71.9
Février	28.9	26.0	157.1	142.0	66.0	88.6	28.0	123.4	78.3	108.0	79.4
Mars	31.1	26.5	190.4	169.3	133.8	98.6	29.5	127.8	84.8	107.9	86.7
Avril	33.1	27.9	168.4	148.4	86.6	94.6	30.9	99.5	77.8	107.1	73.9
Mai	33.6	26.7	163.6	141.4	291.9	96.6	30.5	128.3	88.1	109.4	87.8
Juin	36.0	28.2	144.5	178.1	36.2	95.0	31.9	110.5	85.7	107.8	67.7
Juillet	31.6	28.6	160.0	154.2	265.1	102.8	30.9	131.2	92.0	92.8	99.5
août	31.3	27.8	175.1	149.7	18.6	98.8	30.2	131.2	89.6	83.2	97.0
Septembre	32.2	28.5	207.7	218.1	187.9	94.8	31.4	97.1	87.3	86.9	86.5
Octobre	31.1	27.7	156.3	148.5	2.0	98.6	29.9	126.7	88.6	93.1	88.9
Novembre	29.8	27.0	207.9	158.7	0.9	86.4	29.4	123.1	85.9	92.6	88.4
Décembre	30.1	25.1	194.3	159.9	20.5	94.9	28.2	112.4	85.7	92.3	71.2
2007	31.2	31.8	172.2	158.1	55.2	94.0	32.5	115.2	88.7	98.4	88.9
2008	108.4	75.5	78.8	117.2	68.1	89.2	82.0	89.3	89.8	97.8	95.9
Juillet	108.2	75.7	59.0	170.4	68.1	90.1	82.0	136.5	88.9	93.0	103.2
août	107.7	75.5	60.4	129.2	68.1	85.0	81.7	92.4	89.1	93.4	96.8
Septembre	108.9	75.7	109.4	124.3	68.1	81.1	82.5	111.8	90.6	90.2	85.1
Octobre	109.6	75.2	113.4	105.8	68.1	82.0	82.6	23.9	92.8	120.8	95.9
Novembre	111.4	75.2	67.5	55.2	68.1	91.1	82.9	33.2	86.7	86.8	103.8
Décembre	113.3	76.2	122.2	46.3	68.1	106.9	94.5	24.4	90.8	99.1	104.9
2009	100.0	100.0	100.0	100.0	100.0	100.0	100.0	100.0	100.0	100.0	100.0
Janvier	75.2	25.9	40.8	62.3	37.9	105.6	44.8	24.2	97.7	104.2	98.2
Février	43.4	59.5	50.6	63.5	271.3	95.4	53.4	78.2	88.3	89.9	85.4
Mars	58.6	64.6	233.3	75.3	9.0	105.9	63.9	122.3	105.4	95.2	104.7
Avril	48.7	70.1	145.2	79.3	57.3	100.1	62.8	74.9	97.9	98.8	85.8
Mai	64.3	80.0	114.1	87.7	3.2	103.9	74.4	84.1	103.6	107.0	100.9
Juin	86.2	107.1	132.2	155.4	92.7	98.1	99.4	109.4	105.5	104.4	101.4
Juillet	86.2	109.7	120.8	120.6	184.6	99.5	100.9	116.8	108.1	102.4	76.2
août	92.2	121.5	55.5	96.3	137.6	100.2	109.8	127.1	103.6	94.6	103.8
Septembre	107.4	118.1	78.8	126.2	150.3	98.3	113.7	109.6	98.9	97.0	128.9
Octobre	306.9	133.9	69.6	104.8	54.5	102.2	198.5	119.3	98.6	103.2	107.7
Novembre	121.8	159.8	117.0	116.9	105.1	94.3	145.0	93.5	94.5	102.3	106.6
Décembre	109.0	149.7	42.0	111.5	96.5	96.6	133.3	140.7	98.0	100.9	100.4
2010	160.9	173.7	47.0	94.0	80.9	92.0	156.4	106.4	103.7	97.2	99.1
Janvier	168.4	117.0	64.5	81.8	77.3	94.4	126.8	84.3	101.3	101.7	98.0
Février	280.4	124.9	62.0	96.9	131.4	85.6	170.7	102.9	94.1	92.2	91.1
Mars	191.0	155.3	17.4	91.8	105.6	95.3	156.3	117.4	97.0	98.3	113.8
Avril	162.7	89.2	3.2	97.5	95.5	86.3	108.4	80.8	100.7	95.6	87.9
Mai	152.9	126.5	0.0	109.0	103.6	92.5	126.3	106.4	111.4	103.3	113.8
Juin	136.0	145.7	0.0	79.9	68.1	90.0	131.3	106.0	107.2	100.6	104.0
Juillet	219.1	178.2	53.7	157.7	143.1	91.3	179.6	143.4	113.4	107.4	90.0
août	191.1	229.4	76.3	0.0	45.1	95.1	199.1	117.4	114.9	98.4	99.3
Septembre	105.8	228.4	43.6	28.0	67.9	90.7	168.3	127.4	99.2	91.4	102.8
Octobre	108.0	229.2	80.5	158.5	25.6	93.0	169.8	111.5	100.4	91.2	105.0
Novembre	107.5	229.6	63.8	118.0	91.4	93.0	169.8	63.8	101.7	94.3	85.3
Décembre	108.0	230.5	98.6	108.5	15.7	96.4	170.7	115.4	102.9	92.5	98.0
2011 ⁽¹⁾	170.0	193.0	62.9	108.0	66.5	91.2	169.6	82.9	102.4	92.2	122.3
Janvier	152.8	184.8	71.5	93.9	68.9	94.3	158.1	90.9	105.6	94.4	105.1
Février	155.6	180.8	59.1	94.1	79.8	82.0	158.8	82.8	98.5	89.6	99.5
Mars	155.7	176.8	94.1	128.6	82.4	94.7	154.8	100.2	103.7	99.7	105.1
Avril	154.2	185.1	47.5	111.0	50.7	91.4	158.6	83.7	99.8	101.5	121.7
Mai	154.1	192.2	78.3	104.6	70.4	97.7	162.9	95.2	101.1	93.7	117.8
Juin	157.6	180.4	57.1	107.3	60.6	89.8	157.2	77.2	100.8	81.9	133.5
Juillet	143.2	167.9	67.3	111.2	65.5	90.6	145.0	69.1	103.8	84.6	142.5
août	188.6	210.2	67.1	107.3	63.0	89.8	185.2	83.8	106.3	80.7	140.5
Septembre	183.2	189.9	45.4	109.2	64.3	91.4	172.9	90.3	102.4	86.2	138.8
Octobre	189.9	275.3	69.6	111.3	63.7	92.5	224.9	77.7	102		

Tableau I.8.

EVOLUTION DES INDICES DE VOLUME DE CONSOMMATION

(base 1990 = 100)

PERIODES	PRODUITS PETROLIERS ⁽¹⁾	CIMENT	EAU POTABLE	ELECTRICITE
2005	75.5	112.6	87.6	73.7
2006	80.8	124.8	92.3	93.3
2007	88.5	129.2	90.9	75.9
2008	99.4	97.0	95.3	85.2
Janvier	98.5	118.8	94.3	83.7
Février	94.3	86.6	95.4	86.7
Mars	91.7	120.0	96.3	83.1
Avril	90.1	116.9	94.3	82.0
Mai	106.0	132.4	95.8	86.4
Juin	84.9	122.9	95.7	85.2
Juillet	107.1	150.3	94.6	90.6
Août	100.4	97.4	96.0	85.2
Septembre	118.4	123.1	95.3	86.3
Octobre	105.5	24.2	94.9	84.6
Novembre	95.0	45.0	95.9	82.7
Décembre	101.1	26.1	95.1	85.9
2009	100.0	100.0	100.0	100.0
Janvier	86.5	24.2	96.6	91.7
Février	87.3	78.2	94.9	92.8
Mars	105.6	122.3	99.9	94.6
Avril	97.6	74.9	101.5	102.6
Mai	98.7	84.1	99.3	106.6
Juin	98.5	109.4	100.5	103.5
Juillet	111.2	116.8	102.3	100.8
Août	99.8	127.1	100.8	100.2
Septembre	102.4	109.6	99.1	103.7
Octobre	106.0	119.3	101.9	102.8
Novembre	105.4	93.5	100.2	102.9
Décembre	100.9	140.7	103.0	97.9
2010	106.6	110.7	102.3	108.6
Janvier	97.3	83.1	101.1	104.8
Février	84.3	100.5	101.3	103.8
Mars	131.4	123.9	104.0	106.7
Avril	102.3	77.2	105.1	103.5
Mai	99.5	88.9	108.0	110.0
Juin	116.9	120.0	108.6	112.3
Juillet	103.0	167.4	108.6	117.5
Août	104.4	131.7	108.6	110.7
Septembre	114.2	123.1	93.8	107.4
Octobre	111.5	111.3	95.0	107.1
Novembre	109.1	77.7	96.1	110.9
Décembre	104.8	124.1	97.3	108.7
2011 ^(p)	135.3	89.2	98.6	112.2
Janvier	112.8	97.5	96.7	111.9
Février	111.4	94.2	97.0	101.1
Mars	135.5	105.2	99.9	112.9
Avril	119.9	84.9	98.5	120.2
Mai	145.2	99.1	99.2	109.0
Juin	148.0	83.1	98.8	118.4
Juillet	137.7	74.3	99.0	113.0
Août	143.6	83.2	98.9	108.7
Septembre	143.1	95.9	98.5	113.0
Octobre	141.5	88.1	98.7	109.0
Novembre	142.7	98.6	98.9	113.0
Décembre	142.4	66.3	98.8	115.7
2012 ^(p)	142.3	92.4	98.8	113.2
Janvier	142.2	78.8	98.8	112.6
Février	142.5	94.3	98.8	113.8
Mars	142.3	104.0	98.8	113.2

(1) Non compris le carburant aviation et huiles.

Tableau I.9.

VOLUME DES PRODUITS ENREGISTRES A L'ARRIVEE AU PORT PUBLIC DE KINSHASA ⁽¹⁾
(en tonnes métriques)

PRODUITS	2007	2008	2009	2010							2 011												2 012			
				Juil.	Août	Sept.	Oct.	Nov.	Déc.	Total	Janv	Févr	Mars	Avril	Mai	Juin	Juil.	Août	Sept.	Oct.	Nov.	Déc.	Total	Janv.	Fév..	Mars.
Huile en vrac	8 430	5 837	8 677	1 078	50	1 159	304	-	524	7 438	540	163	224	478	622	248	435	342	388	365	365	373	4 542	368	378	373
Bois	144 016	153 293	116 608	12 309	10 507	12 194	16 009	10 244	9 977	141 567	10 283	8 597	10 754	10 061	12 601	9 483	11 042	10 263	9 287	8 942	9 328	9 186	119 826	10 925	11 249	11 297
Café	13	1	-	-	-	-	-	-	-	-	-	-	-	-	-	-	-	-	-	-	-	-	-	-	-	-
Cacao	-	6	53	-	-	-	-	-	1	12	1	-	7	-	5	7	6	7	6	6	6	6	58	6	6	13
Caoutchouc	-	-	-	-	-	-	-	-	28	399	29	-	-	-	-	-	-	-	-	-	-	-	29	-	-	-
Manioc et farines	72	41	264	-	-	-	15	-	3	41	3	8	7	-	22	12	17	15	16	15	10	14	138	13	12	15
Riz et dérivés	-	-	387	-	-	-	61	15	6	86	6	33	3	-	46	50	48	49	49	49	35	44	411	43	41	52
Maïs	86	1 252	3 474	4	-	-	219	17	35	499	36	118	2	6	154	179	167	173	170	171	150	164	1 489	162	158	196
Arachides	-	341	256	-	-	-	75	-	6	84	6	21	-	-	40	-	-	-	-	-	-	-	67	-	-	-
Haricots	-	-	-	-	-	-	-	-	7	99	7	-	47	31	35	29	32	31	31	31	30	31	334	31	30	36
Fûts et containers vides	51	79	1 158	448	108	105	86	-	105	1 495	109	46	16	131	241	88	165	126	145	136	125	135	1 463	139	133	153
Divers	1 687	2 404	2 629	107	351	229	934	710	229	3 238	236	521	196	146	823	247	1 758	2 481	459	758	402	510	8 537	787	845	578
Total	154 355	163 254	133 506	13 946	11 016	13 687	17 703	10 986	10 921	154 958	11 256	9 507	11 256	10 853	14 589	10 343	13 669	13 485	10 551	10 473	10 451	10 462	136 895	12 472	12 853	12 713

Source : ONATRA

(1) Il s'agit du déchargement des barges, non compris les statistiques des embarcations privées.

Tableau I.10.

**VOLUME DES MARCHANDISES EMBARQUEES
ET DEBARQUEES AU PORT DE MATADI**

(en tonnes métriques)

PERIODES	IMPORTATIONS	EXPORTATIONS	TOTAL GENERAL
2005	1 455 435	367 654	1 823 089
2006	1 486 812	384 793	1 871 605
2007	1 533 669	457 654	1 991 323
2008	1 668 167	448 431	2 116 598
Janvier	128 306	39 238	167 544
Février	127 072	34 178	161 250
Mars	138 419	33 706	172 125
Avril	121 320	40 721	162 041
Mai	132 158	42 897	175 055
Juin	155 569	45 096	200 665
Juillet	158 098	39 535	197 633
Août	131 610	45 302	176 912
Septembre	121 078	30 709	151 787
Octobre	131 465	41 892	173 357
Novembre	159 905	34 031	193 936
Décembre	163 167	21 126	184 293
2009	1 932 892	323 729	2 256 621
Janvier	157 652	25 273	182 925
Février	130 839	23 298	154 137
Mars	172 698	24 798	197 496
Avril	144 060	21 007	165 067
Mai	161 511	34 972	196 483
Juin	168 970	22 516	191 486
Juillet	126 490	16 055	142 545
Août	162 487	33 515	196 002
Septembre	197 583	36 549	234 132
Octobre	170 605	31 559	202 164
Novembre	164 916	39 661	204 577
Décembre	175 081	14 526	189 607
2010	1 853 129	373 577	2 226 706
Janvier	154 257	32 081	186 338
Février	143 006	27 741	170 747
Mars	171 637	42 098	213 735
Avril	136 119	23 590	159 709
Mai	187 150	33 272	220 422
Juin	164 715	31 393	196 108
Juillet	127 236	37 500	164 736
Août	153 354	36 611	189 965
Septembre	163 217	27 917	191 134
Octobre	161 599	29 766	191 365
Novembre	126 749	28 965	155 714
Décembre	164 090	22 643	186 733
2011 ^(p)	2 287 802	504 359	2 792 161
Janvier	163 583	37 223	200 806
Février	150 441	40 366	190 807
Mars	163 583	37 223	200 806
Avril	192 559	38 946	231 505
Mai	171 525	53 847	225 372
Juin	222 449	36 974	259 423
Juillet	224 049	49 570	273 619
Août	221 022	48 900	269 922
Septembre	222 507	45 148	267 655
Octobre	207 095	40 197	247 292
Novembre	173 007	42 535	215 542
Décembre	175 982	33 431	209 413
2012 ^(p)	346 373	70 799	417 172
Janvier	165 681	42 501	208 182
Février	180 692	28 298	208 990
Mars	173 187	35 400	208 586

Source : ONATRA

Tableau I.12: Indice hebdomadaire des prix de détail à Kinshasa établi par la Banque Centrale du Congo

(base 100 = Déc.2009)

N° Fx.	LIBELLES	nov.-11	déc.-11	janv.-12	févr.-12	mars-12	Variation en %
		Du 01 au 31	Du 01 au 31	Du 01 au 31	Du 01 au 29	Du 01 au 31	
I.	PRODUITS ALIMENTAIRES ET BOISSONS NON ALCOOLISEES	131.64	132.01	138.38	138.56	138.81	0.18
	PRODUITS ALIMENTAIRES	132.24	132.61	139.05	139.24	139.49	0.18
	PAINS ET CEREALES	142.04	142.65	149.97	149.36	149.49	0.09
	VIANDES	144.50	144.94	156.18	158.83	159.21	0.24
	POISSONS	138.41	138.76	147.26	147.24	147.65	0.27
	LAIT, FROMAGE ET ŒUF	124.12	124.15	129.81	129.78	129.85	0.05
	HUILES ET GRAISSES	125.44	125.52	130.56	133.60	133.68	0.06
	FRUITS	108.89	108.99	109.95	110.97	111.06	0.08
	LEGUMES, AUTRES QUE POMMES DE TERRE ET AUTRES TUBERC	121.32	121.61	125.75	125.39	125.72	0.26
	POMME DE TERRE, MANIOC, AUTRES TUBERCULES ET BANANES	123.95	124.11	127.35	127.51	127.70	0.15
	SUCRE	124.46	124.61	129.23	129.26	129.78	0.40
	CONFITURE, MIEL, PATE CHOCOLATEE ET CONFISERIE	127.94	127.95	137.06	137.07	137.35	0.21
	SEL, EPICES, SAUCES ET PRODUITS ALIMENTAIRES N.C.A.	120.44	120.55	126.91	126.86	126.96	0.07
	BOISSONS NON ALCOOLISEES	115.61	115.80	120.40	120.47	120.62	0.12
	CAFE, THE, CACAO ET AUTRES VEGETAUX POUR TISANES	125.74	125.91	136.06	136.13	136.32	0.14
	AUTRES BOISSONS NON ALCOOLISEES	112.20	112.40	115.13	115.20	115.34	0.11
II.	BOISSONS ALCOOLISEES, TABACS ET STUPEFIANTS	114.50	114.77	119.57	119.67	119.77	0.08
	BOISSONS ALCOOLISEES	115.59	115.90	119.49	119.53	119.57	0.03
	TABACS	112.08	112.25	119.75	119.98	120.21	0.20
III.	ARTICLES D'HABILLEMENT ET CHAUSSURES	119.30	119.76	125.63	125.77	126.04	0.21
	ARTICLES D'HABILLEMENT	119.51	119.99	126.27	126.36	126.68	0.25
	CHAUSSURES	118.56	118.90	123.29	123.60	123.68	0.07
IV.	LOGEMENT, EAU, GAZ, ELECTRICITE ET AUTRES COMBUSTIBLES	123.50	123.73	127.99	128.10	128.56	0.36
	LOYERS EFFECTIFS	115.77	115.92	117.54	117.60	117.60	0.00
	ENTRETIEN ET REPARATIONS COURANTES DU LOGEMENT	118.45	118.54	123.56	123.58	123.60	0.02
	AUTRES SERVICES RELATIFS AU LOGEMENT	132.42	132.73	136.86	136.95	136.98	0.02
	ELECTRICITE, GAZ ET AUTRES COMBUSTIBLES	135.31	135.91	139.06	139.43	141.27	1.32
V.	MEUBLES, ARTICLES DE MENAGE ET ENTRETIEN COURANT DU FO	114.98	115.08	120.76	120.82	120.91	0.08
	MEUBLES, ARTICLES D'AMEUBLEMENT ET DE DECORATION, TAPIS	109.59	109.65	114.09	114.12	114.16	0.03
	ARTICLES DE MENAGE EN TEXTILES	115.65	115.72	123.31	123.37	123.43	0.05
	APPAREILS DE CHAUFFAGE ET DE CUISINE, REFRIGERATEURS, M	115.97	116.09	121.46	121.48	121.49	0.01
	VERRERIE, VAISSELLE ET USTENSILE DE CUISINE	117.29	117.42	122.50	122.59	122.62	0.02
	OUTILLAGE POUR LA MAISON ET LE JARDIN	117.50	117.50	121.04	121.04	121.04	0.00
	BIENS ET SERVICES POUR L'ENTRETIEN COURANT DE L'HABITATI	113.85	113.97	120.39	120.47	120.68	0.17
VI.	SANTE	124.60	124.80	132.46	132.68	132.84	0.12
	MEDICAMENTS ET AUTRES PRODUITS PHARMACEUTIQUES, APPA	128.07	128.34	139.15	139.45	139.62	0.12
	SERVICES MEDICAUX ET PARAMEDICAUX EXTRA-HOSPITALIERS	120.32	120.42	124.07	124.21	124.39	0.15
	SERVICES DES HOPITAUX	119.65	119.72	123.48	123.54	123.58	0.03
VII.	TRANSPORTS	124.72	124.87	127.68	127.79	129.00	0.95
	ACHATS DE VEHICULE	112.79	112.86	116.71	116.71	116.74	0.03
	UTILISATION DES VEHICULE PERSONNELS	130.30	130.42	133.27	133.39	135.66	1.70
	SERVICES DE TRANSPORT	121.49	121.72	124.10	124.22	124.44	0.18
VIII.	COMMUNICATIONS	114.76	115.98	118.37	118.41	118.51	0.08
	SERVICES POSTAUX	113.22	113.22	113.22	113.22	113.22	0.00
	TELEPHONE ET TELEGRAPHE	114.90	116.23	118.85	118.90	119.00	0.09
IX.	LOISIR ET CULTURE	116.43	116.46	119.44	119.69	119.79	0.08
	APPAREILS ET ACCESSOIRES Y COMPRISES REPARATIONS	119.43	119.51	126.13	126.85	126.92	0.06
	SERVICES RECREATIFS ET CULTURELS	110.43	110.49	111.12	111.16	111.48	0.29
	PRESSE, LIBRAIRIE ET PAPETERIE	117.45	117.45	119.48	119.57	119.57	0.00
X.	ENSEIGNEMENT	112.11	112.11	113.35	113.35	113.35	0.00
	SERVICE D'ENSEIGNEMENT	112.98	112.98	112.99	112.99	112.99	0.00
	FOURNITURES SCOLAIRES	110.83	110.83	113.88	113.88	113.88	0.00
XI.	RESTAURANTS ET HOTELS	117.95	118.02	123.45	123.48	123.66	0.14
	RESTAURANTS ET DEBITS DE BOISSONS	118.51	118.57	124.54	124.57	124.71	0.11
	SERVICES D'HEBERGEMENT	114.30	114.44	116.38	116.41	116.83	0.36
XII.	AUTRES BIENS ET SERVICES	121.58	121.65	125.25	125.31	125.41	0.09
	SOINS PERSONNELS	124.32	124.35	127.54	127.59	127.63	0.03
	EFFETS PERSONNELS N.D.A	113.01	113.20	118.05	118.13	118.19	0.05
	AUTRES SERVICES N.D.A	118.38	118.48	122.66	122.69	123.18	0.40
	INDICE GENERAL	126.50	126.79	132.17	132.32	132.64	0.24
	TAUX HEBDO. CUMULE DU MOIS (1)	0.02	0.05	4.25	0.11	0.24	
	TAUX MENSUEL FIN PERIODE (2)	0.11	0.23	4.25	0.11	0.24	
	TAUX CUMULE DE L'ANNEE (3)	15.17	15.43	4.25	4.36	4.61	
	TAUX EN GLISSEMENT ANNUEL (4)	17.21	15.43	18.61	16.59	14.02	
	TAUX ANNUALISE (5)	16.91	15.43	71.70	31.96	19.76	

Source : Direction des statistiques, Service des Statistiques Economiques

(1) Calculé par rapport au mois de novembre 2010

(2) Calculé par rapport au mois de janvier 2010

(3) Calculé par rapport à la dernière semaine du mois de décembre 2009

(4) Calculé par rapport à la semaine correspondante de l'année 2009

(5) Projection à fin décembre 2012 du cumul annuel d'inflation observé au 31 mars ; cette semaine étant la 13^{ème} de l'année.

Tableau I.13: Variations mensuelles de l'indice des prix moyens de détail à Kinshasa calculées par la B.C.C. (par groupe d'articles) (*)

Périodes	Alimentation	Logement	Habillement	Autres sces et divers	Taux d'inflation
2009	32.03	18.24	17.04	17.10	25.26
Janvier	11.70	7.07	2.63	3.32	8.33
Février	7.12	4.74	5.67	3.05	5.68
Mars	5.49	8.84	7.17	5.41	6.05
Avril	7.78	5.11	1.79	3.76	6.10
Mai	-1.65	-8.57	-0.54	0.67	-2.10
Juin	-1.32	0.80	-0.53	-0.10	-0.69
Juillet	2.10	1.19	0.81	1.01	1.64
Août	2.28	4.29	2.62	2.68	2.68
Septembre	4.05	8.74	1.59	3.22	4.41
Octobre	7.20	7.61	1.95	7.85	7.16
Novembre	3.80	9.33	3.12	4.17	4.70
Décembre	-1.15	4.94	0.90	0.09	0.20

(*) Variations calculées par rapport au mois précédent.

(Base 100 = déc 2009)

Périodes	Produits alimentaires et boissons non alcoolisées	Boissons alcoolisées, tabacs et stupéfiants	Articles d' habillement et chaussures	Logement, Eau, Gaz, Electricité et Autres Combustibles	Meubles, Articles de ménage et entretien courant du foyer	Santé	Transports	Commu- nications	Loisir et Culture	Ensei- gnement	Restaurants et Hôtels	Autres Biens et Services	Indice Général
2 011													
janvier	1.60	1.31	1.38	1.55	1.01	1.20	1.16	1.48	1.19	0.91	1.21	1.31	1.46
février	2.26	1.64	0.95	1.53	1.22	1.35	1.66	1.23	0.98	0.77	1.68	1.02	1.84
mars	2.96	0.96	0.86	1.92	1.82	1.18	1.47	1.16	0.73	0.63	1.42	0.95	2.23
avril	2.82	1.06	1.32	1.98	1.51	1.91	2.42	1.91	0.94	1.00	1.42	1.13	2.32
mai	2.57	0.86	0.92	1.39	0.73	0.94	3.46	1.07	0.68	0.74	0.88	0.96	2.07
juin	2.50	1.45	2.02	1.17	1.34	3.18	1.33	0.47	0.84	1.09	2.30	2.75	2.11
juillet	1.66	1.25	1.32	1.01	0.91	1.86	0.73	0.60	0.77	0.86	1.19	1.39	1.39
août	0.86	0.58	0.59	0.66	0.77	0.66	0.47	0.68	1.57	0.93	0.41	1.19	0.78
septembre	0.47	0.19	0.47	0.49	0.31	0.43	0.36	0.16	0.85	0.96	0.21	0.38	0.47
octobre	0.19	0.01	0.17	0.25	0.12	0.51	0.12	0.03	0.02	0.24	0.01	0.06	0.19
novembre	0.14	0.04	0.25	0.12	0.09	0.18	0.08	-0.05	0.02	0.09	0.01	0.09	0.13
décembre	0.22	0.17	0.29	0.15	8.52	0.12	0.12	0.77	0.02	0.00	0.03	0.05	0.19
2 012													
janvier	4.83	4.18	4.91	3.44	4.93	6.14	2.24	2.06	2.56	1.11	4.60	2.97	4.25
février	0.13	0.08	0.11	0.09	0.05	0.16	0.09	0.04	0.21	0.00	0.02	0.04	0.11
mars	0.18	0.08	0.21	0.36	0.08	0.12	0.95	0.08	0.08	0.00	0.14	0.09	0.24

Source : Direction des statistiques, Service des Statistiques Economiques

Tableau I.14: INDICES DES PRIX DE DETAIL ETABLIS PAR L'IRES

(base : décembre 1993 = 100)

PERIODES	PRIX AUX MARCHES				PRIX DANS LES MAGASINS		
	Alimentation	Habillement	Articles divers	Indice Général	Alimentation	Articles divers	Indice Général
2007	291 472 880.4	218 937 299.7	150 331 323.7	249 673 469.6	165 706 544.1	353 691 038.4	178 771 466.5
Avril	282 861 567.1	226 450 673.7	144 589 139.5	241 648 098.4	162 063 837.7	342 675 784.3	174 616 368.0
Mai	285 210 389.1	228 135 438.5	146 935 708.4	243 964 659.1	163 749 942.9	344 883 127.3	176 338 699.2
Juin	288 253 883.7	230 901 655.0	152 836 553.4	247 908 502.5	163 647 205.6	356 283 627.4	177 035 436.9
Juillet	291 814 927.8	233 147 726.5	154 472 681.2	250 790 543.6	164 116 050.9	351 108 776.9	177 112 045.4
Août	300 185 549.5	237 080 158.2	148 605 766.2	254 403 765.5	167 283 812.4	352 821 928.3	180 178 711.5
Septembre	308 488 583.8	242 290 402.3	156 740 226.1	262 430 880.0	168 299 110.1	354 825 304.1	181 262 680.6
Octobre	313 784 787.9	252 341 244.3	155 917 839.1	266 897 468.2	173 411 677.3	379 143 048.4	187 710 007.6
Novembre	318 338 326.5	260 668 310.6	164 854 645.3	273 604 863.7	175 941 470.8	379 176 074.7	190 066 275.8
Décembre	322 986 832.6	267 067 391.2	170 591 803.0	279 034 594.9	180 657 265.6	382 313 757.4	194 672 391.8
2008	367 745 840.6	299 397 304.3	183 651 397.1	313 731 916.6	209 482 051.6	527 766 826.2	231 602 843.5
Janvier	326 268 954.9	273 552 524.3	169 912 375.8	281 794 810.8	190 506 017.0	381 631 579.1	203 789 244.1
Février	333 598 060.0	276 744 969.8	174 536 694.6	287 864 690.2	196 112 909.0	382 258 298.3	209 050 013.5
Mars	342 077 144.9	280 486 819.0	178 459 733.8	294 464 721.8	198 396 451.3	485 210 405.3	218 330 021.1
Avril	346 914 888.3	288 526 248.0	181 547 428.3	299 493 844.4	200 529 718.0	487 178 048.2	220 451 777.4
Mai	358 384 634.7	291 997 657.4	177 500 650.4	305 307 298.5	201 721 535.0	491 106 250.8	221 833 772.7
Juin	366 081 503.3	293 966 276.9	179 306 832.1	310 498 756.6	202 314 258.7	531 644 767.1	225 202 729.0
Juillet	373 346 525.0	297 386 131.5	182 442 581.7	316 109 375.2	207 809 614.1	577 754 597.0	233 520 790.4
Août	381 327 743.9	301 213 578.9	186 758 146.9	322 554 102.1	211 478 391.8	580 114 394.7	237 098 594.0
Septembre	386 211 186.3	308 182 483.1	189 388 700.9	327 303 234.9	216 169 983.9	603 169 109.1	243 066 423.1
Octobre	392 807 513.0	316 783 954.7	192 080 273.8	333 302 258.1	223 045 484.9	603 461 784.9	249 484 417.8
Novembre	400 759 951.8	328 139 150.4	195 980 960.4	340 900 755.9	231 876 227.0	604 875 671.1	257 799 688.4
Décembre	405 171 981.7	335 787 857.2	195 902 386.5	345 189 150.1	233 824 028.5	604 797 009.3	259 606 650.8
2009	461 962 795.4	367 346 514.4	286 757 355.5	404 311 702.9	283 939 517.9	676 994 993.1	308 308 124.0
Janvier	423 450 442.5	347 237 085.4	212 886 144.6	362 092 428.0	241 480 828.6	610 901 728.6	267 155 581.1
Février	432206417,48	349856283,40	223935446,18	370805224,13	255490286,01	633606743,72	281 769 379.8
Mars	441365759,52	354183490,61	231440441,38	378943760,63	262501832,81	649069215,10	289368265,88
Avril	449430930,31	356787639,43	241939391,85	387014898,84	271382040,41	654571070,02	298013677,97
Mai	452 235 585.1	359 995 027.2	255 057 473.0	392 890 644.0	272 735 546.4	671 324 576.1	300 437 483.5
Juin	453 719 058.5	358 368 213.9	261 342 317.8	395 173 891.0	275 875 965.6	674 292 597.0	303 565 921.5
Juillet	457 259 802.1	354 526 908.5	263 081 952.9	396 966 938.7	278 287 976.5	676 863 725.4	305 988 991.0
Août	460 144 602.4	357 090 577.6	266 265 125.5	399 944 966.5	284 734 318.2	683 656 157.2	312 459 386.0
Septembre	464 698 898.9	372 605 044.5	281 538 293.7	409 450 183.2	291 065 409.3	689 774 645.4	318 775 701.3
Octobre	471 841 083.4	378 447 530.9	300 061 531.2	419 413 716.3	296 541 062.0	691 665 563.2	324 002 214.8
Novembre	479 132 461.9	382 922 113.2	302 902 250.6	425 191 448.6	303 122 967.7	692 612 865.0	330 192 516.6
Décembre	495 183 223.4	394 926 128.8	437 681 110.3	437 681 110.3	311 611 587.0	701 863 079.6	338 734 065.7
2010	535 943 936.9	423 962 740.6	349 426 394.3	477 434 861.0	351 079 529.2	887 013 838.6	388 326 964.5
Janvier	507 699 940.8	404 740 759.0	313 991 738.0	448 578 646.3	313 635 531.6	711 138 062.4	341 261 957.5
Février	513 879 324.6	413 327 717.9	326 316 947.8	456 871 308.9	329 329 168.0	717 440 725.2	356 302 921.2
Mars	522 843 237.9	420 999 136.2	338 286 255.2	466 497 344.7	335 992 238.5	718 405 627.9	362 569 969.2
Avril	529 523 651.3	422 256 421.2	346 367 532.6	472 635 132.6	340 134 093.7	726 105 242.6	366 959 088.6
Mai	534 274 223.0	422 256 667.5	349 189 254.9	476 107 448.8	343 703 955.9	735 713 317.4	370 948 615.8
Juin	533 270 942.1	423 891 838.7	349 041 668.8	475 786 111.2	350 365 363.7	736 232 093.2	377 183 101.4
Juillet	533 641 950.4	425 206 047.3	352 504 034.9	477 093 218.6	356 502 703.6	904 500 755.8	394 588 568.3
Août	537 177 426.5	426 150 239.7	353 682 706.6	479 626 431.7	360 306 033.5	1 015 610 705.1	405 849 708.2
Septembre	543 039 290.7	428 399 118.7	355 524 212.6	483 924 445.2	364 724 274.1	1 031 718 655.5	411 080 383.6
Octobre	551 432 155.97	429 833 808.5	360 674 394.8	490 351 493.7	366 594 742.06	1 100 193 237.9	417 579 837.5
Novembre	558 065 121.88	432 983 230.46	365 534 303.1	495 998 750.4	372 892 165.0	1 113 279 865.3	424 349 110.2
Décembre	566 479 977.5	437 507 901.9	382 003 681.8	505 748 000.0	378 774 080.3	1 133 827 774.9	431 250 312.1
2011	611 198 869.5	471 722 212.2	422 694 809.0	548 095 066.2	413 487 738.2	1 203 678 522.8	468 405 997.7
Janvier	575 871 634.7	444 083 569.0	392 681 525.1	515 036 523.5	381 140 761.1	1 142 173 604.1	434 032 543.7
Février	577 545 972.1	447 563 995.6	401 969 202.0	518 861 423.9	382 569 644.7	1 188 946 569.6	438 612 841.0
Mars	582 497 532.5	452 166 562.9	402 190 793.4	522 701 946.2	395 540 850.4	1 191 418 205.6	450 854 326.6
Avril	587 473 024.9	458 551 250.9	409 981 770.3	528 660 847.7	403 126 004.1	1 194 309 602.4	458 113 264.2
Mai	594 562 995.6	466 020 168.0	412 255 346.4	534 784 496.3	406 104 747.3	1 198 297 359.2	461 162 133.8
Juin	607 586 576.8	471 979 617.5	415 243 782.0	544 274 429.0	410 851 403.3	1 203 434 881.0	465 935 955.0
Juillet	617 744 105.4	475 379 328.3	424 384 331.2	553 038 975.0	419 843 095.8	1 210 901 265.4	474 821 638.5
Août	628 682 811.2	478 997 980.4	438 823 639.6	563 526 829.3	423 625 589.9	1 217 092 104.8	478 771 512.7
Septembre	636 625 099.6	486 172 190.0	442 065 841.0	570 328 035.3	427 058 083.0	1 220 015 750.8	482 168 640.9
Octobre	640 367 370.3	488 402 547.3	444 472 323.3	573 515 157.8	432 251 685.0	1 222 971 310.1	487 206 698.9
Novembre	642 167 297.1	491 350 661.8	443 342 693.3	574 874 982.3	439 183 161.7	1 226 201 676.7	493 880 948.5
Décembre	643 262 014.4	499 998 674.4	444 926 460.1	577 537 148.1	440 557 831.6	1 228 379 944.2	495 311 468.4
2012	656 587 829.2	515 411 137.8	456 001 075.0	590 882 686.5	310 317 841.7	1 234 709 021.0	499 276 392.9
Janvier	652 918 922.5	508 213 993.8	456 538 253.4	587 491 244.3	441 606 442.8	1 231 116 777.0	496 477 411.0
Février	657 207 217.8	513 476 443.2	457 585 131.5	591 260 016.2	444 670 982.4	1 235 170 808.7	499 610 720.3
Mars	659 637 347.3	524 542 976.5	453 879 840.3	593 896 798.9	44 676 100.0	1 237 839 477.4	501 741 047.2

Source : IRES : Institut de Recherches Economiques et Sociales

Tableau I.15: INDICE DES PRIX A LA CONSOMMATION DES MENAGES A KINSHASA ETABLI PAR U.S.-EMBASSY, ECON.

(novembre 1989 = 100) (1)

PERIODES	Alimentation	Boissons	Non alimentaire	Habillement	Loyer	Transport	Frais scolaires	Divers	Indice d'ensemble
2006	248.2	13.7	19.8	13.9	32.8	126.3	53.0	62.0	570.8
Octobre	293.0	16.0	26.0	17.0	38.0	133.0	61.0	62.0	646.0
Novembre	301.0	16.0	24.0	17.0	37.0	133.0	61.0	62.0	652.0
Décembre	291.0	14.0	22.0	16.0	35.0	133.0	61.0	62.0	636.0
2007	313.3	18.3	29.9	17.3	36.2	192.2	61.0	66.2	753.3
Janvier	290.0	14.0	24.0	16.0	37.0	150.0	61.0	62.0	655.0
Février	297.0	14.0	22.0	16.0	39.0	158.3	61.0	62.0	670.0
Mars	297.0	18.0	29.0	16.0	39.0	158.3	61.0	67.0	686.0
Avril	297.0	18.0	27.0	17.0	39.0	158.0	61.0	67.0	688.0
Mai	303.0	18.0	30.0	17.0	38.0	208.0	61.0	67.0	743.0
Juin	307.0	19.0	30.0	16.0	38.0	208.0	61.0	67.0	746.0
Juillet	309.0	19.0	30.0	17.0	34.0	200.0	61.0	67.0	736.0
Août	320.0	17.0	30.0	17.0	34.0	200.0	61.0	67.0	749.0
Septembre	329.0	19.0	30.0	19.0	34.0	200.0	61.0	67.0	759.0
Octobre	325.0	21.0	34.0	19.0	34.0	200.0	61.0	67.0	789.0
Novembre	325.0	21.0	34.0	19.0	34.0	233.0	61.0	67.0	889.0
Décembre	360.0	21.0	39.0	19.0	34.0	233.0	61.0	67.0	930.0
2008	461.7	25.3	43.7	21.9	38.8	355.6	81.0	69.0	1 122.7
Janvier	382.0	19.0	36.0	21.0	34.0	300.0	61.0	69.0	951.0
Février	383.0	23.0	43.0	21.0	38.0	300.0	61.0	69.0	965.0
Mars	405.0	23.0	42.0	21.0	38.0	333.0	61.0	69.0	1019.0
Avril	424.0	24.0	44.0	21.0	38.0	350.0	88.0	69.0	1057.0
Mai	432.0	24.0	45.0	22.0	39.0	350.0	88.0	69.0	1069.0
Juin	469.0	26.0	44.0	22.0	39.0	367.0	89.0	69.0	1124.0
Juillet	475.0	26.0	46.0	22.0	39.0	400.0	89.0	69.0	1167.0
Août	500.0	26.0	44.0	22.0	39.0	400.0	89.0	69.0	1189.0
Septembre	516.0	26.0	44.0	22.0	39.0	400.0	86.0	69.0	1222.0
Octobre	500.0	29.0	45.0	22.0	39.0	400.0	88.0	69.0	1212.0
Novembre	505.0	29.0	46.0	22.0	40.0	333.3	86.0	69.0	1223.0
Décembre	549.0	29.0	45.0	25.0	44.0	333.3	86.0	69.0	1274.0
2009	682.8	36.4	61.2	32.0	57.3	410.9	91.0	123.3	1 554.9
Janvier	594.0	29.0	52.0	27.0	48.0	333.0	86.0	96.0	1340.0
Février	650.0	33.0	54.0	30.0	54.0	333.0	86.0	96.0	1412.0
Mars	676.0	33.0	57.0	32.0	57.0	333.0	86.0	96.0	1445.0
Avril	628.0	34.0	65.0	32.0	58.0	400.0	86.0	162.0	1474.0
Mai	618.0	35.0	66.0	32.0	58.0	433.0	86.0	96.0	1499.0
Juin	618.0	35.0	58.0	32.0	58.0	433.0	86.0	114.0	1511.0
Juillet	653.0	39.0	58.0	32.0	58.0	433.0	96.0	162.0	1550.0
Août	699.0	39.0	59.0	32.0	58.0	433.0	96.0	114.0	1597.0
Septembre	725.0	39.0	64.0	33.0	59.0	433.0	96.0	171.0	1646.0
Octobre	724.0	39.0	64.0	34.0	60.0	433.0	96.0	124.0	1648.0
Novembre	796.0	39.0	68.0	34.0	60.0	467.0	96.0	124.0	1758.0
Décembre	812.0	43.0	69.0	34.0	60.0	467.0	96.0	124.0	1779.0
2010	826.0	43.5	76.8	34.0	60.0	467.0	96.0	124.0	1 801.5
Janvier	826.0	43.0	75.0	34.0	60.0	467.0	96.0	124.0	1799.0
Février	828.0	43.0	75.0	34.0	60.0	467.0	96.0	124.0	1800.0
Mars	831.0	44.0	76.0	34.0	60.0	467.0	96.0	124.0	1806.0
Avril	819.0	44.0	81.0	34.0	60.0	467.0	96.0	124.0	1801.0
Mai
Juin
Juillet
Août
Septembre
Octobre
Novembre
Décembre
2011
Janvier
Février
Mars
Avril
Mai
Juin
Juillet
Août
Septembre
Octobre
Novembre

Source : US Embassy ; Cellule Economique

(1) L'ambassade des Etats-Unis a suspendu la production de son indice des prix à la consommation depuis le mois de mai 2010

Tableau I.16: VARIATIONS DES INDICES DES PRIX A LA CONSOMMATION

(en %)

PERIODE S	Taux mensuels ⁽¹⁾				Taux cumulés ⁽²⁾				Taux moyens mensuels			
	B.C.C.	I.R.E.S. Marchés	U.S. EMBASSY (4)	INS	B.C.C.	I.R.E.S. Marchés	U.S. EMBASSY	INS	B.C.C. (3)	I.R.E.S. Marchés	U.S. EMBASSY	INS
2007												
Juillet	-0.8	1.2	-1.2	-0.8	-0.8	20.0	15.7	7.6	-0.1	2.6	2.1	1.1
Août	0.3	1.4	1.7	0.3	0.3	21.7	17.8	9.2	0.0	2.5	2.1	1.1
Septembre	0.6	3.2	1.4	1.1	0.6	25.6	26.0	11.5	0.1	2.6	2.6	1.2
Octobre	0.6	1.7	3.9	0.6	0.6	27.7	24.1	13.1	0.1	2.5	2.2	1.2
Novembre	1.1	2.5	4.2	1.1	1.1	30.9	39.8	15.6	0.1	2.5	3.1	1.3
Décembre	0.7	2.0	5.2	0.7	0.7	33.5	46.2	22.3	0.1	2.4	3.2	1.7
2008												
Janvier	0.3	1.0	2.3	1.4	0.3	1.0	2.3	3.5	0.3	1.0	2.3	3.5
Février	2.3	2.2	1.5	2.6	2.6	3.2	3.8	6.8	1.3	1.6	1.9	3.3
Mars	1.0	4.4	5.6	1.0	3.6	5.5	9.6	10.6	1.2	1.8	3.1	3.4
Avril	2.1	1.0	3.7	2.1	5.8	7.3	13.7	14.1	1.4	1.8	3.3	3.3
Mai	4.2	0.6	1.1	4.2	10.2	9.4	14.9	-	2.0	1.8	2.8	-
Juin	4.6	1.5	5.1	4.6	15.3	11.3	20.9	19.0	2.4	1.8	3.2	2.9
Juillet	3.5	3.7	3.8	3.5	19.3	13.3	25.5	21.7	2.6	1.8	3.3	2.8
Août	1.1	1.5	1.9	1.1	20.6	15.6	27.8	22.6	2.4	1.8	3.1	2.6
Septembre	0.4	1.5	2.8	0.6	21.1	17.3	31.4	27.2	2.2	1.8	3.1	2.7
Octobre	0.4	1.8	-0.8	0.2	21.6	19.4	30.3	32.9	2.0	1.8	2.7	2.9
Novembre	1.3	2.3	0.9	1.3	23.3	22.2	31.5	41.0	1.9	1.8	2.5	3.2
Décembre	3.5	1.3	4.2	3.5	27.6	23.7	37.0	44.7	2.0	1.8	2.7	3.1
2009												
Janvier	8.3	4.9	5.2	8.9	8.3	4.9	5.2	8.9	8.3	4.9	5.2	8.9
Février	5.7	2.4	5.4	3.2	14.5	7.4	10.8	12.4	7.0	3.6	5.3	6.0
Mars	6.1	2.2	2.3	1.7	21.4	9.8	13.4	14.2	6.7	3.2	4.3	4.5
Avril	6.1	2.1	2.0	2.7	28.8	12.1	15.7	17.3	6.5	2.9	3.7	4.1
Mai	-2.1	1.5	1.7	2.8	26.1	13.8	17.7	20.7	4.8	2.6	3.3	3.8
Juin	-0.7	0.6	0.8	-4.0	25.3	14.5	18.6	15.9	3.8	2.3	2.9	2.5
Juillet	1.6	0.5	2.6	1.9	27.3	15.0	21.7	18.1	3.5	2.0	3.3	2.4
Août	2.7	0.8	3.0	5.4	30.7	15.9	25.4	24.5	3.4	1.9	2.9	2.8
Septembre	4.4	2.4	3.1	3.2	36.5	18.6	29.2	28.4	3.5	1.9	2.9	2.8
Octobre	7.2	2.4	0.1	2.5	46.3	21.5	29.4	31.6	3.9	2.0	2.6	2.8
Novembre	4.7	1.4	6.7	2.1	53.1	23.2	38.0	34.3	4.0	1.9	3.0	2.7
Décembre	0.2	2.9	1.2	0.4	53.4	26.8	39.6	34.8	3.6	2.0	2.8	2.5
2010												
Janvier	3.2	2.5	1.1	4.6	3.2	2.5	1.1	4.6	3.2	2.5	1.1	4.6
Février	1.0	1.8	0.1	1.6	4.2	4.4	1.2	6.3	2.1	2.2	0.6	3.1
Mars	0.0	2.1	0.3	0.8	4.2	6.6	1.5	7.2	1.4	2.1	0.5	2.3
Avril	0.2	1.3	-0.3	-1.0	4.4	8.0	1.2	6.1	1.1	1.9	0.4	1.5
Mai	0.2	0.7	...	-0.4	4.6	8.8	...	5.7	0.9	1.7	...	1.1
Juin	-0.1	-0.1	...	-0.1	4.5	8.7	...	5.6	0.7	1.4	...	0.9
Juillet	0.1	0.3	...	1.1	4.6	9.0	...	6.7	0.6	1.2	...	0.9
Août	0.2	0.5	...	0.9	4.8	9.6	...	7.7	0.6	1.2	...	0.9
Septembre	0.8	0.9	...	0.6	5.7	10.6	...	8.3	0.6	1.1	...	0.9
Octobre	1.0	1.3	...	1.3	6.7	12.0	...	11.1	0.6	1.4	...	1.1
Novembre	1.2	1.2	...	0.9	7.9	13.3	...	10.7	0.7	1.1	...	1.0
Décembre	0.2	2.0	...	5.9	9.84	15.6	...	17.2	0.8	1.2	...	1.3
2011												
Janvier	1.5	1.8	...	3.4	1.46	1.8	...	3.4	1.5	1.8	...	3.40
Février	1.8	0.7	...	1.1	3.32	2.6	...	4.6	1.6	1.3	...	2.3
Mars	2.5	0.7	...	-2.2	5.90	3.4	...	2.3	1.9	1.1	...	0.8
Avril	2.1	1.1	...	-0.8	8.14	4.5	...	1.4	2.0	1.1	...	0.4
Mai	0.2	1.2	...	2.2	10.31	5.7	...	3.6	1.98	1.1	...	0.7
Juin	2.1	1.8	...	-1.2	12.64	7.6	...	2.4	2.0	1.2	...	0.4
Juillet	0.9	1.6	...	0.9	13.71	9.4	...	3.4	1.9	1.3	...	0.5
Août	0.7	1.9	...	0.9	14.45	11.4	...	4.2	1.7	1.4	...	0.5
Septembre	0.4	1.2	...	0.0	14.91	12.8	...	4.3	1.6	1.3	...	0.5
Octobre	0.1	0.6	...	-0.2	15.04	13.4	...	4.1	1.4	1.3	...	0.4
Novembre	0.1	0.2	...	3.7	15.17	13.7	...	7.9	1.3	1.2	...	0.7
Décembre	0.2	0.5	...	2.3	15.43	14.2	...	10.3	1.2	1.1	...	0.8
2012												
Janvier	4.2	1.7	...	0.3	4.25	1.72	...	0.3	4.2	1.72	...	0.3
Février	0.1	0.6	0.11	2.38	0.1	1.18
Mars	0.2	0.4	4.61	2.83	1.5	0.94

Source :BCC; Direction des statistiques , IRES , INS et US Embassy

(1) Variations en pourcentage par rapport au mois précédent.

(2) Variations en pourcentage par rapport au mois de décembre de l'année précédente.

(3) Il s'agit des moyennes géométriques.

(4) données non disponibles.

Tableau I. 17.

EVOLUTION DES PRIX DES PRODUITS PETROLIERS

(en CDF/ litre)

Dates modification	ESSENCE			PETROLE			GASOIL			FUEL OIL	GPI GAZ
	OUEST	EST	SUD	OUEST	EST	SUD	OUEST	EST	SUD	OUEST	OUEST
2001											
27 mai	280.00	320.00	320.00	240.00	280.00	280.00	270.00	310.00	310.00	180.00	730.00
19 juillet	210.00	230.00	230.00	175.00	200.00	200.00	205.00	225.00	225.00	130.00	576.00
23 août	265.00	300.00	300.00	230.00	265.00	265.00	260.00	295.00	295.00	150.00	830.00
22 novembre	265.00	300.00	300.00	230.00	265.00	265.00	260.00	295.00	295.00	103.64	830.00
30 décembre	255.00	290.00	290.00	220.00	255.00	255.00	250.00	285.00	285.00	99.02	810.00
2002											
08 avril	255.00	290.00	290.00	220.00	255.00	255.00	250.00	285.00	285.00	98.78	810.00
29 juillet	255.00	275.00	275.00	220.00	245.00	245.00	250.00	270.00	270.00	103.62	810.00
01 octobre	255.00	275.00	275.00	220.00	245.00	245.00	250.00	270.00	270.00	106.62	810.00
09 novembre	255.00	275.00	275.00	250.00	270.00	270.00	220.00	245.00	245.00	106.60	900.00
2003											
15 février	305.00	310.00	310.00	300.00	305.00	305.00	270.00	280.00	280.00	133.12	980.00
17 mars	335.00	340.00	340.00	330.00	335.00	335.00	295.00	305.00	305.00	135.17	1 000.00
08 juillet	315.00	320.00	320.00	275.00	300.67	300.67	310.00	315.00	315.00	159.93	950.00
25 septembre	300.00	305.00	305.00	240.00	280.00	280.00	295.00	300.00	300.00	148.50	870.00
2004											
12 avril	320.00	326.00	326.00	280.00	300.00	300.00	315.00	320.00	320.00	122.15	930.00
18 juillet	320.00	320.00	320.00	270.00	290.00	290.00	315.00	315.00	315.00	122.79	900.00
29 septembre	340.00	350.00	350.00	315.00	345.00	345.00	335.00	345.00	345.00	138.71	930.00
21 octobre	350.00	-	425.00	335.00	-	410.00	345.00	-	420.00	137.51	900.00
11 décembre	365.00	-	445.00	360.00	-	430.00	362.00	-	440.00	136.79	980.00
2005											
31 mars	430.00	-	545.00	410.00	-	535.00	428.00	-	540.00	179.22	1 050.00
24 avril	445.00	-	565.00	441.00	-	558.00	443.00	-	560.00	205.52	1 100.00
17 juin	375.00	-	465.00	370.00	-	455.00	372.00	-	480.00	177.12	1 075.00
26 juillet	420.00	-	530.00	418.00	-	520.00	419.00	-	525.00	211.51	1 000.00
01 août	438.00	-	550.00	436.00	-	540.00	437.00	-	545.00	220.96	1 050.00
22 septembre	441.00	534.00	630.00	439.00	530.00	610.00	440.00	532.00	620.00	195.69	1 050.00
17 décembre	441.00	534.00	630.00	439.00	530.00	610.00	440.00	532.00	620.00	218.83	1 000.00
2006											
25 avril	445.00	600.00	660.00	440.00	590.00	640.00	443.00	595.00	650.00	233.90	1 000.00
20 mai	460.00	600.00	670.00	456.00	590.00	650.00	458.00	595.00	660.00	209.14	1 020.00
02 août	490.00	554.00	668.00	474.00	544.00	650.00	488.00	544.00	660.00	217.76	1 099.00
08 novembre	510.00	585.00	720.00	490.00	580.00	700.00	500.00	585.00	710.00	236.72	1 200.00
2007											
11 mai	580.00	665.00	730.00	570.00	665.00	720.00	575.00	665.00	725.00	243.27	1 320.00
01 juin	550.00	635.00	715.00	540.00	635.00	685.00	545.00	635.00	700.00	230.54	1 260.00
12 juillet	535.00	620.00	700.00	525.00	615.00	670.00	530.00	620.00	685.00	218.29	1 200.00
2 novembre	580.00	650.00	730.00	560.00	645.00	715.00	576.00	650.00	725.00	306.41	1 200.00
18 novembre	610.00	670.00	740.00	590.00	660.00	720.00	720.00	605.00	670.00	316.89	1 200.00
2008											
27 février	675.00	749.00	821.00	655.00	735.00	799.00	671.00	744.00	810.00	337.75	1 300.00
06 avril	705.00	780.00	860.00	680.00	765.00	830.00	700.00	775.00	850.00	363.18	1 360.00
24 mai	790.00	870.00	950.00	760.00	850.00	920.00	785.00	860.00	940.00	400.32	1 450.00
19 juin	825.00	855.00	945.00	795.00	835.00	935.00	820.00	845.00	940.00	416.61	1 430.00
13 juillet	825.00	940.00	1 040.00	795.00	910.00	1 010.00	820.00	930.00	1 030.00	502.90	1 430.00
25 septembre	760.00	860.00	970.00	730.00	850.00	965.00	750.00	855.00	965.00	426.66	1 320.00
28 novembre	665.00	760.00	800.00	580.00	745.00	785.00	660.00	750.00	790.00	331.76	1 100.00
31 décembre	640.00	750.00	790.00	565.00	745.00	780.00	635.00	745.00	780.00	295.24	1 050.00
2009											
17 février	665.00	840.00	880.00	585.00	810.00	870.00	655.00	835.00	870.00	342.31	1 100.00
05 avril	800.00	1 015.00	1 060.00	640.00	920.00	980.00	790.00	1 005.00	1 050.00	386.02	1 320.00
12 juin	835.00	1 015.00	1 100.00	670.00	920.00	900.00	825.00	1 005.00	1 090.00	398.41	1 320.00
20 octobre	895.00	1 120.00	1 220.00	720.00	1 020.00	995.00	890.00	1 110.00	1 210.00	470.74	1 460.00
2010											
31 janv	970.00	1 230.00	1 340.00	780.00	1 120.00	1 090.00	965.00	1 220.00	1 330.00	555.83	1 600.00
01 juin	970.00	1 230.00	1 340.00	780.00	1 120.00	1 090.00	965.00	1 220.00	1 330.00	552.55	1 600.00
07 novembre	1 150.00	1 390.00	1 440.00	920.00	1 260.00	1 340.00	1 140.00	1 370.00	1 430.00	550.86	970.00
2011											
08 janvier	1 150.00	1 390.00	1 440.00	920.00	1 260.00	1 340.00	1 140.00	1 370.00	1 430.00	550.86	970.00
26 mars	1 195.00	1 450.00	1 500.00	1 015.00	1 300.00	1 450.00	1 190.00	1 430.00	1 490.00	763.40	1 000.00
10 juin	1 220.00	1 475.00	1 525.00	1 040.00	1 325.00	1 475.00	1 215.00	1 455.00	1 515.00	763.40	1 025.00
30 juillet	1 280.00	1 535.00	1 585.00	1 100.00	1 385.00	1 535.00	1 275.00	1 515.00	1 575.00	780.52	1 085.00
2012											
10 mars	1 340.00	1 590.00	1 640.00	1 180.00	1 440.00	1 590.00	1 335.00	1 570.00	1 630.00	847.97	1 100.00

Source : Ministère de l'Economie Nationale (Structure des prix des produits pétroliers)

Tableau I.18.

INDICE DES PRIX MOYENS DES PRODUITS PETROLIERS

(Base 2009 = 100)

Moyenne	2000	2001	2002	2003	2004	2005	2006	2007	2008	2009	2010	2011	2 012
Janvier	0.31	7.62	29.42	27.02	32.41	43.05	57.24	64.53	72.18	77.48	115.57	141.49	158.07
Février	0.74	7.62	29.42	30.16	32.41	43.05	57.24	64.53	73.02	80.64	126.43	141.49	158.07
Mars	0.81	7.62	29.42	32.79	32.41	43.34	57.24	64.53	80.26	84.84	126.43	142.95	158.07
Avril	0.81	7.62	29.42	34.26	33.91	52.48	57.94	64.53	83.31	99.61	126.43	149.07	
Mai	0.81	11.67	29.42	34.26	34.34	54.06	61.01	68.48	83.92	101.89	126.43	149.07	
Juin	1.84	32.72	29.42	34.26	34.34	49.49	61.43	67.44	83.92	103.64	126.43	150.89	
Juillet	2.63	28.82	29.33	34.13	33.47	44.39	61.43	66.37	94.33	104.47	126.43	154.95	
Août	2.63	25.95	28.42	34.10	33.87	53.06	60.82	65.78	100.90	104.47	126.43	158.07	
Sept.	2.63	30.87	28.42	33.82	34.15	54.26	60.80	65.78	96.45	104.47	126.43	158.07	
Oct.	3.45	30.87	28.42	32.41	38.38	57.06	60.80	65.78	92.96	108.54	126.43	158.07	
Nov.	4.74	30.76	27.39	32.41	41.21	57.06	63.66	70.96	91.60	114.98	138.57	158.07	
Déc.	5.85	30.40	27.02	32.41	42.49	57.15	64.53	72.18	79.31	114.98	141.49	158.07	
annuelle	2.27	21.04	28.79	32.67	35.28	50.71	60.35	66.74	86.01	100.00	127.79	151.69	158.07

Source : Ministère de l'Economie Nationale (Structure des prix des produits pétroliers), calculs B.C.C.

Tableau I.19.

EVOLUTION DES TARIFS D'EAU POTABLE

(en CDF par m³)

CATEGORIES	2008	2009	2010						2011										2012				
	Déc	Déc	Juillet	Août	Sept	Oct	Nov	Déc	Janv	Févr	Mars	Avril	Mai	Juin	Juillet	Août	Sept	Oct	Nov	Déc	Janv	Fév	Mars
A. Bornes fontaines	89.3	89.3	220.6	220.6	220.6	220.6	220.6	221.6	223.6	223.6	223.6	223.6	223.6	223.6	223.6	223.6	223.6	223.6	223.6	223.6	223.6	223.6	223.6
B. Domestique rang 4																							
B1 1 - 10 m ³	89.3	89.3	-	-	-	-	-	-	-	-	-	-	-	-	-	-	-	-	-	-	-	-	-
B2 11 - 25 m ³	137.9	137.9	-	-	-	-	-	-	-	-	-	-	-	-	-	-	-	-	-	-	-	-	-
B3 26 - 40 m ³	193.8	193.8	-	-	-	-	-	-	-	-	-	-	-	-	-	-	-	-	-	-	-	-	-
B4 41 - plus	240.5	240.5	-	-	-	-	-	-	-	-	-	-	-	-	-	-	-	-	-	-	-	-	-
C. Intermédiaire																							
C1 Social	732.6	1 026.8	1 043.1	1 043.1	1 043.1	1 043.1	1 043.1	1 043.1	1 043.1	1 043.1	1 043.1	1 043.1	1 043.1	1 043.1	1 043.1	1 043.1	1 043.1	1 043.1	1 043.1	1 043.1	1 043.1	1 043.1	1 043.1
C2 Agro-pastoral	818.4	1 147.0	1 162.1	1 162.1	1 162.1	1 162.1	1 162.1	1 162.1	1 162.1	1 162.1	1 162.1	1 162.1	1 162.1	1 162.1	1 162.1	1 162.1	1 162.1	1 162.1	1 162.1	1 162.1	1 162.1	1 162.1	1 162.1
C3 Autres	864.6	1 211.8	1 235.3	1 235.3	1 235.3	1 235.3	1 235.3	1 235.3	1 235.3	1 235.3	1 235.3	1 235.3	1 235.3	1 235.3	1 235.3	1 235.3	1 235.3	1 235.3	1 235.3	1 235.3	1 235.3	1 235.3	1 235.3
D. Commerciale																							
D1 1 - 100 m ³	1 399.2	1 961.0	1 972.7	1 972.7	1 972.7	1 972.7	1 972.7	1 972.7	1 972.7	1 972.7	1 972.7	1 972.7	1 972.7	1 972.7	1 972.7	1 972.7	1 972.7	1 972.7	1 972.7	1 972.7	1 972.7	1 972.7	1 972.7
D2 101 - 1000 m ³	1 676.4	2 349.5	2 363.5	2 363.5	2 363.5	2 363.5	2 363.5	2 363.5	2 363.5	2 363.5	2 363.5	2 363.5	2 363.5	2 363.5	2 363.5	2 363.5	2 363.5	2 363.5	2 363.5	2 363.5	2 363.5	2 363.5	2 363.5
D3 1001 - plus	1 966.8	2 756.5	2 772.9	2 772.9	2 772.9	2 772.9	2 772.9	2 772.9	2 772.9	2 772.9	2 772.9	2 772.9	2 772.9	2 772.9	2 772.9	2 772.9	2 772.9	2 772.9	2 772.9	2 772.9	2 772.9	2 772.9	2 772.9
E. Industrielle																							
Autres (1)	2 508.0	3 515.0	3 568.5	3 568.5	3 568.5	3 568.5	3 568.5	3 568.5	3 568.5	3 568.5	3 568.5	3 568.5	3 568.5	3 568.5	3 568.5	3 568.5	3 568.5	3 568.5	3 568.5	3 568.5	3 568.5	3 568.5	3 568.5
Brasseurs	1 875.3	2 749.5	2 818.2	2 818.2	2 818.2	2 818.2	2 818.2	2 818.2	2 818.2	2 818.2	2 818.2	2 818.2	2 818.2	2 818.2	2 818.2	2 818.2	2 818.2	2 818.2	2 818.2	2 818.2	2 818.2	2 818.2	2 818.2
F. Instances officielles																							
	561.0	786.3	796.1	796.1	796.1	796.1	796.1	796.1	796.1	796.1	796.1	796.1	796.1	796.1	796.1	796.1	796.1	796.1	796.1	796.1	796.1	796.1	796.1
G. Domestique Spéciaux																							
B1 1 - 10 m ³	435.6	610.5	614.1	614.1	614.1	614.1	614.1	614.1	614.1	614.1	614.1	614.1	614.1	614.1	614.1	614.1	614.1	614.1	614.1	614.1	614.1	614.1	614.1
B2 11 - 25 m ³	521.4	730.8	735.1	735.1	735.1	735.1	735.1	735.1	735.1	735.1	735.1	735.1	735.1	735.1	735.1	735.1	735.1	735.1	735.1	735.1	735.1	735.1	735.1
B3 26 - 40 m ³	607.2	851.0	856.1	856.1	856.1	856.1	856.1	856.1	856.1	856.1	856.1	856.1	856.1	856.1	856.1	856.1	856.1	856.1	856.1	856.1	856.1	856.1	856.1
B4 41 - plus	699.6	980.5	986.3	986.3	986.3	986.3	986.3	986.3	986.3	986.3	986.3	986.3	986.3	986.3	986.3	986.3	986.3	986.3	986.3	986.3	986.3	986.3	986.3

Source : REGIDESO

(1) Industrielle non conventionnée.

(2) Données provisoires.

Tableau I.20.

EVOLUTION DES TARIFS D'ELECTRICITE ⁽¹⁾
(en CDF par kwh)

CATEGORIES	2008	2010							2011											2012			
	Déc	Déc	Juillet	Août	Sept	Oct	Nov	Déc	Janv	Févr	Mars	Avril	Mai	Juin	Juillet	Août	Sept	Oct	Nov	Déc	Janv	Fév	Mars
1) Avec Compteur																							
a) B.T. Social (2)																							
de 1 - 100	400.00	908.21	908.21	908.21	908.21	908.21	908.21	908.21	908.21	908.21	908.21	908.21	908.21	908.21	908.21	908.21	908.21	908.21	908.21	908.21	908.21	908.21	908.21
b) B.T.R. 1																							
de 1 - 100	5.87	8.31	8.31	8.31	8.31	8.31	8.31	8.31	8.31	8.31	8.31	8.31	8.31	8.31	8.31	8.31	8.31	8.31	8.31	8.31	8.31	8.31	8.31
101 - 200	5.81	8.23	8.23	8.23	8.23	8.23	8.23	8.23	8.23	8.23	8.23	8.23	8.23	8.23	8.23	8.23	8.23	8.23	8.23	8.23	8.23	8.23	8.23
201 - 300	5.76	8.14	8.14	8.14	8.14	8.14	8.14	8.14	8.14	8.14	8.14	8.14	8.14	8.14	8.14	8.14	8.14	8.14	8.14	8.14	8.14	8.14	8.14
301 - 400	5.70	8.05	8.05	8.05	8.05	8.05	8.05	8.05	8.05	8.05	8.05	8.05	8.05	8.05	8.05	8.05	8.05	8.05	8.05	8.05	8.05	8.05	8.05
401 - 500	5.63	7.79	7.79	7.79	7.79	7.79	7.79	7.79	7.79	7.79	7.79	7.79	7.79	7.79	7.79	7.79	7.79	7.79	7.79	7.79	7.79	7.79	7.79
501 - 600 ⁽³⁾	5.57	7.88	7.88	7.88	7.88	7.88	7.88	7.88	7.88	7.88	7.88	7.88	7.88	7.88	7.88	7.88	7.88	7.88	7.88	7.88	7.88	7.88	7.88
c) B.T.R. 2 (2)																							
de 1 - 600	8.70	12.25	12.25	12.25	12.25	12.25	12.25	12.25	12.25	12.25	12.25	12.25	12.25	12.25	12.25	12.25	12.25	12.25	12.25	12.25	12.25	12.25	12.25
601 - 800	8.63	12.17	12.17	12.17	12.17	12.17	12.17	12.17	12.17	12.17	12.17	12.17	12.17	12.17	12.17	12.17	12.17	12.17	12.17	12.17	12.17	12.17	12.17
801 - 1000	8.52	12.00	12.00	12.00	12.00	12.00	12.00	12.00	12.00	12.00	12.00	12.00	12.00	12.00	12.00	12.00	12.00	12.00	12.00	12.00	12.00	12.00	12.00
1001 - 1200	8.43	11.91	11.91	11.91	11.91	11.91	11.91	11.91	11.91	11.91	11.91	11.91	11.91	11.91	11.91	11.91	11.91	11.91	11.91	11.91	11.91	11.91	11.91
1201 - plus	8.36	11.82	11.82	11.82	11.82	11.82	11.82	11.82	11.82	11.82	11.82	11.82	11.82	11.82	11.82	11.82	11.82	11.82	11.82	11.82	11.82	11.82	11.82
2) B.T.Ordinaires																							
sans Compteur																							
FF1 4è rang 300	1 609.20	1 609.20	1 609.20	1 609.20	1 609.20	1 609.20	1 609.20	1 609.20	1 609.20	1 609.20	1 609.20	1 609.20	1 609.20	1 609.20	1 609.20	1 609.20	1 609.20	1 609.20	1 609.20	1 609.20	1 609.20	1 609.20	1 609.20
FF2 3è rang 400	2 145.60	2 145.60	2 145.60	2 145.60	2 145.60	2 145.60	2 145.60	2 145.60	2 145.60	2 145.60	2 145.60	2 145.60	2 145.60	2 145.60	2 145.60	2 145.60	2 145.60	2 145.60	2 145.60	2 145.60	2 145.60	2 145.60	2 145.60
FF3 2è rang 600	5 082.39	5 082.39	5 082.39	5 082.39	5 082.39	5 082.39	5 082.39	5 082.39	5 082.39	5 082.39	5 082.39	5 082.39	5 082.39	5 082.39	5 082.39	5 082.39	5 082.39	5 082.39	5 082.39	5 082.39	5 082.39	5 082.39	5 082.39
FF4 1er rang 900	7 623.59	7 623.59	7 623.59	7 623.59	7 623.59	7 623.59	7 623.59	7 623.59	7 623.59	7 623.59	7 623.59	7 623.59	7 623.59	7 623.59	7 623.59	7 623.59	7 623.59	7 623.59	7 623.59	7 623.59	7 623.59	7 623.59	7 623.59

Source : SNEL

(1) Il s'agit des tarifs basse tension.

(2) Nouvelle classification clientèle Basse Tension Résidentielle (B.T.R.).

(3) Marge de tolérance de 10 % par rapport à la limite de 600 kwh.

(4) Données provisoires.

Graphique I.1 : Evolution des principales productions minières

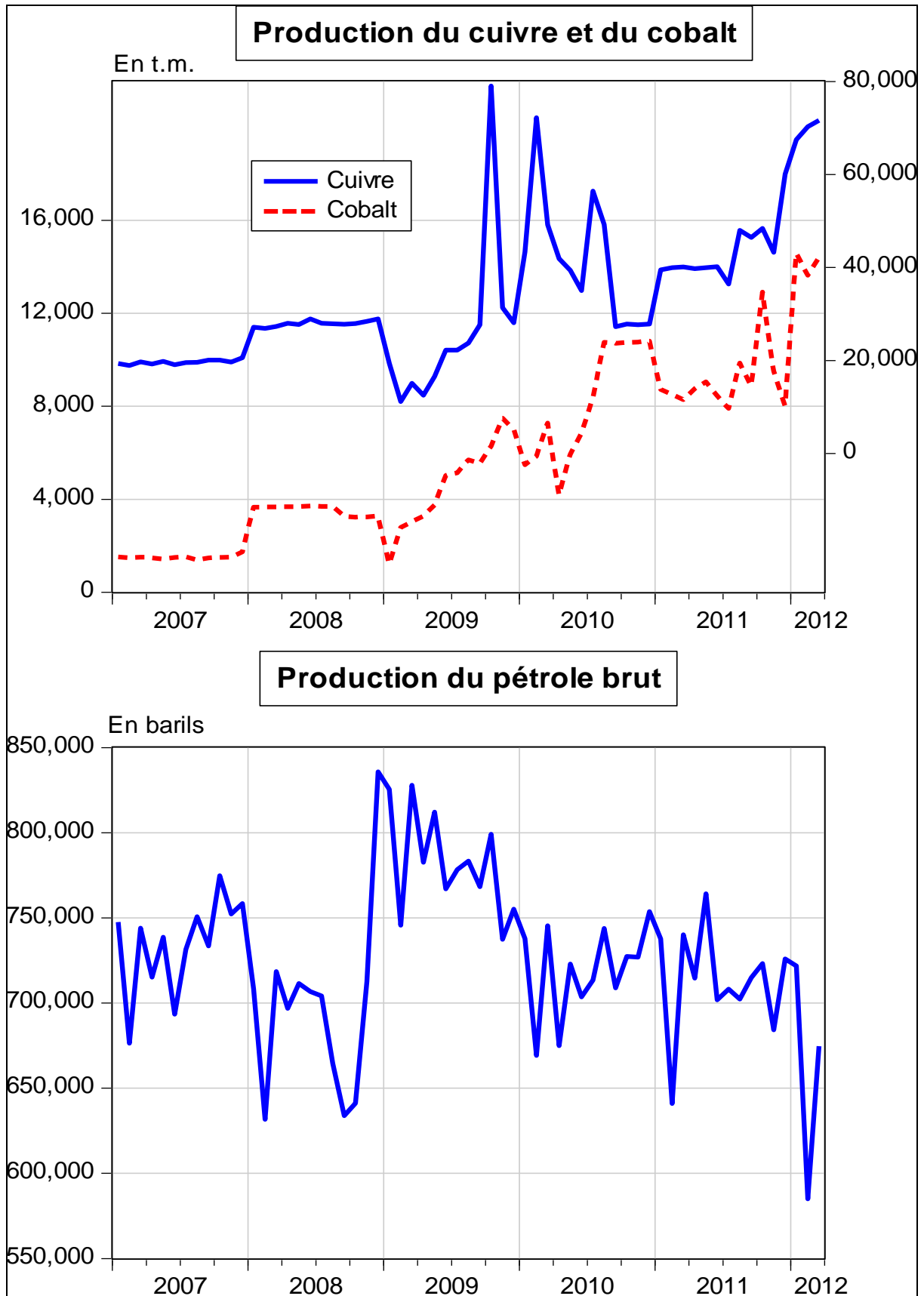

Source : Direction des Statistiques, Service des Statistiques Economiques

Graphique I.2 : **Evolution des prix des produits pétroliers et du taux d'inflation**

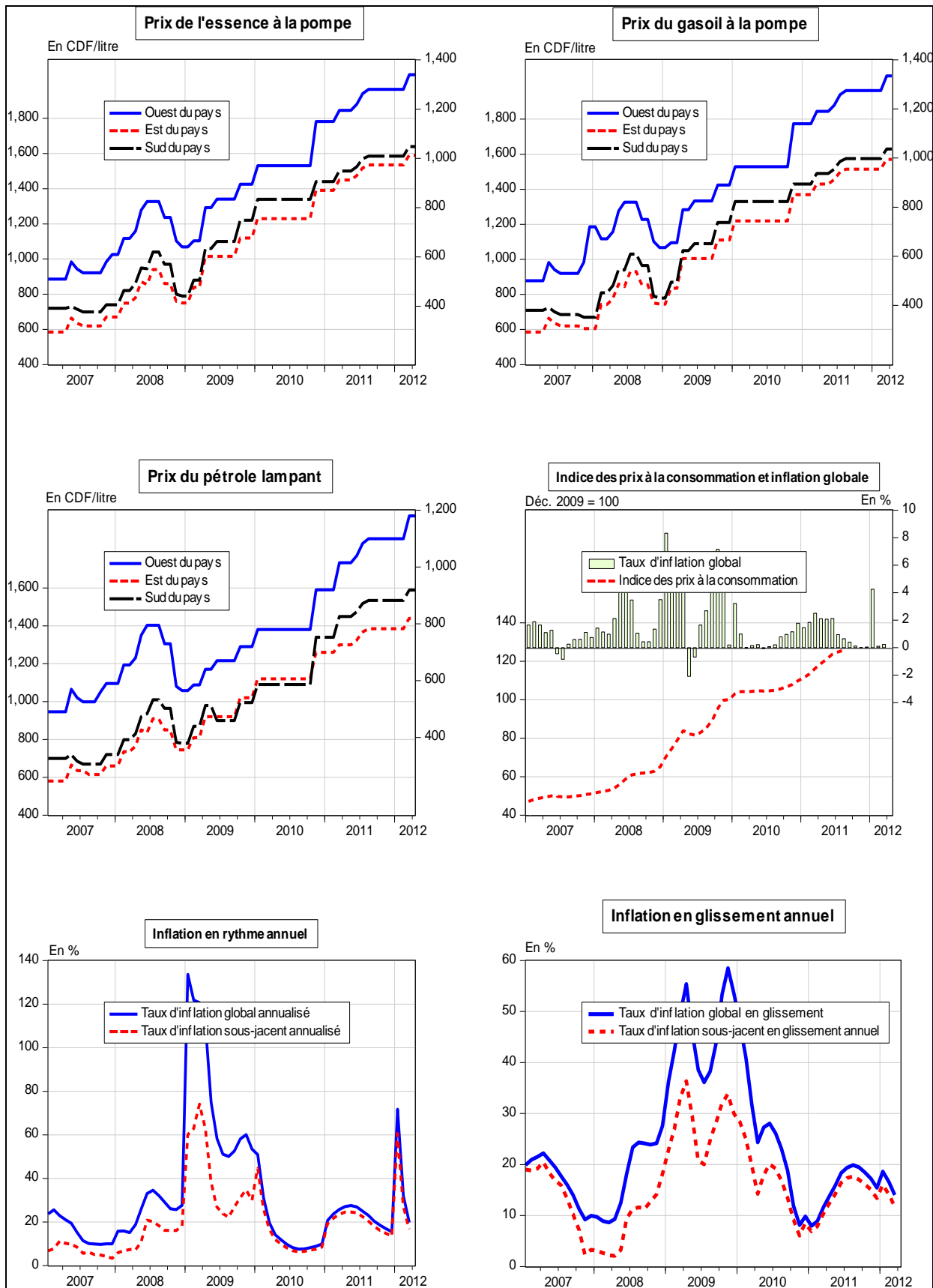

Source : Direction des Statistiques, Service des Statistiques Economiques

Graphique I. 3: **Evolution des indices de consommation d'eau, d'électricité, de ciment et des produits pétroliers**

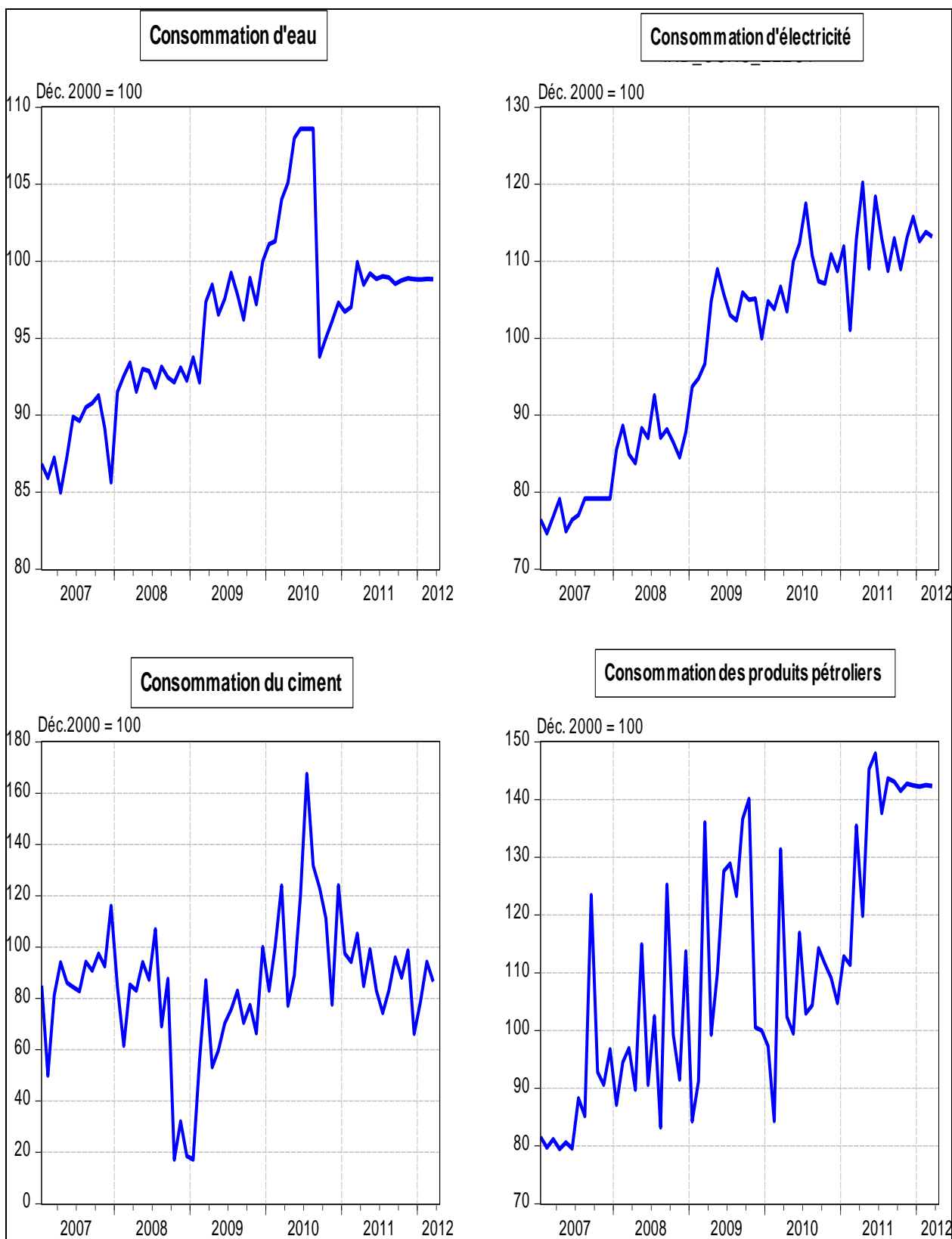

Source : Direction des Statistiques, Service des Statistiques Economiques

Graphique I.4 : Taux d'utilisation de la capacité installée de l'industrie du ciment

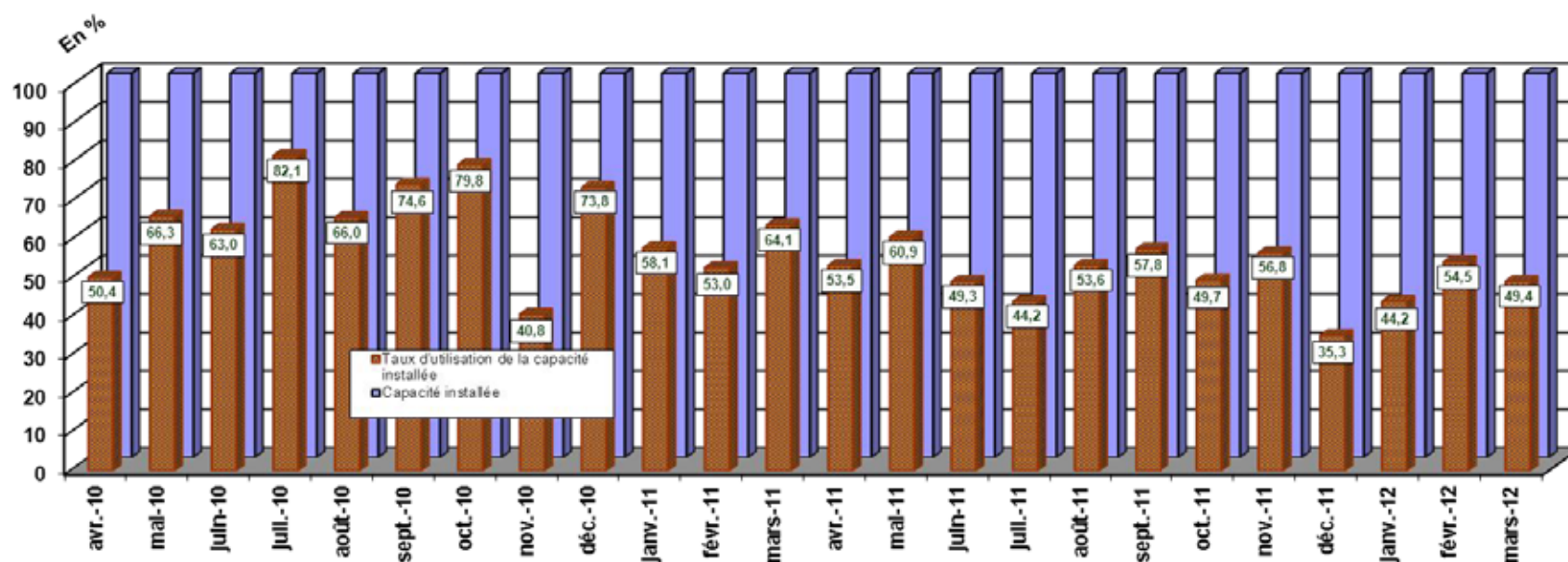

(1) : Données actualisées à partir du mois d'août 2011

Source : Direction des Statistiques, Service des Statistiques Economiques

SITUATION DE TRESORERIE DE L'ETAT
(en milliers de CDF)

	2010												Cumul
	Janvier	Février	Mars	Avril	Mai	Juin	Juillet	Août	Septembre	Octobre	Novembre	Décembre (p)	
RECETTES	160 530 748	145 322 336	281 935 698	203 653 189	135 612 489	213 581 152	202 122 012	169 078 766	170 089 365	191 101 538	214 268 939	223 970 171	2 311 266 403
1. DGI	57 683 998	39 229 921	131 579 768	62 329 775	44 780 912	53 579 624	85 755 670	51 238 542	56 618 667	49 871 447	85 678 894	59 712 492	778 059 710
2. DGDA	52 285 699	50 852 176	58 212 561	60 671 516	58 043 246	62 774 890	60 655 355	62 745 609	64 204 067	63 277 003	73 775 703	87 024 155	754 521 981
3. Pétroliers producteurs	32 333 151	37 142 444	22 750 228	22 647 347	6 182 428	20 617 786	19 677 008	19 826 142	18 201 847	15 192 190	18 746 526	23 731 264	257 048 363
- Pétroliers prod DGI	9 596 163	11 357 030	19 271 655	7 290 558	3 804 572	7 481 471	7 218 687	4 553 555	6 502 558	6 316 587	6 959 236	8 078 736	98 430 809
- Pétroliers prod Dgrad	22 736 988	25 785 414	3 478 573	15 356 789	2 377 856	13 136 315	12 458 321	15 272 587	11 699 289	8 875 603	11 787 290	15 652 528	158 617 554
4. D.G.R.A.D.	15 477 098	17 741 719	49 916 851	42 812 263	26 499 785	38 876 805	35 770 817	35 074 379	26 487 969	20 337 084	31 271 626	29 146 456	369 412 852
5. Recettes exceptionnelles (1)	2 696 145	-	19 077 472	15 135 433	-	-	-	-	-	-	-	-	36 909 050
6. Autres	54 656	356 075	398 819	56 855	106 118	37 732 047	263 162	194 093	4 576 816	42 423 814	4 796 190	24 355 804	115 314 447
DEPENSES	156 552 074	139 327 423	160 554 145	176 161 382	159 749 729	135 769 731	194 860 062	178 238 624	175 867 394	195 851 945	205 936 311	247 881 380	2 126 750 200
1. Rémunérations	28 390 770	44 106 786	56 487 755	56 480 347	35 320 166	59 633 122	58 899 119	67 131 124	64 919 099	72 158 126	77 297 654	83 046 476	703 870 545
2. Dette publique	8 817 268	2 947 434	6 164 134	4 539 513	30 681 694	4 712 374	26 782 647	3 749 363	7 475 220	6 926 501	2 400 367	3 392 800	108 589 318
3. Subventions et transferts	26 423 081	11 169 661	13 062 678	23 538 953	24 777 109	19 928 369	28 626 608	28 325 297	24 825 374	21 158 474	22 209 609	30 269 745	274 314 958
4. Frais de fonctionnement	25 626 623	15 212 961	70 038 743	58 059 433	58 938 392	36 542 447	44 532 086	54 585 425	60 408 579	62 825 833	57 226 714	97 572 002	641 569 238
5. Dépenses en capital	7 988 317	7 091 565	6 355 731	6 124 146	640 852	1 395 402	6 698 595	12 823 593	12 131 132	8 459 167	20 278 347	7 470 566	97 457 413
6. Extourne	219	185 433	22 171	-	1 098 356	1 455	578 517	489	-	-	6 851.77	62.05	1 893 555
7. Rembours.dette Miba	732 865	-	-	-	-	-	-	-	-	-	-	-	732 865
8. Dépenses urgentes	58 572 931	58 613 584	8 422 933	27 418 990	8 293 161	13 556 561	28 742 488	11 623 333	6 107 989	24 323 844	26 516 768	26 129 728	298 322 309
9. Paiements PPTE	-	-	-	-	-	-	-	-	-	-	-	-	-
SOLDE	3 978 674	5 994 914	121 381 553	27 491 807	-24 137 240	77 811 421	7 261 950	-9 159 858	-5 778 029	-4 750 407	8 332 629	-23 911 209	184 516 203

(1) Il s'agit des Recettes de Participation et de cession, et des Recettes Appuis Budgetaires

Sources : Ministère des Finances (Direction du Trésor) et Banque Centrale du Congo.

Tableau II.1bis

SITUATION DE TRESORERIE DE L'ETAT
(en milliers de CDF)

	2 011											2 012			
	Mars	Avril	Mai	Juin	Juillet	Août	Septembre	Octobre	Novembre	Decembre (p)	Cumul	Janvier (p)	Fevrier (p)	Mars (p)	Cumul
RECETTES	279 048 784	234 299 154	244 048 255	223 980 435	297 734 923	237 673 619	234 753 865	262 143 185	260 783 728	208 125 285	2 874 936 442	224 838 744	252 791 920	351 518 751	829 149 415
1. DGI	87 988 949	63 087 795	64 143 950	64 476 050	103 462 852	72 205 092	75 593 177	64 821 952	105 750 864	66 792 550	893 274 367	81 711 228	75 035 905	116 513 640	273 260 773
2. DGD	81 572 884	86 620 051	77 313 601	75 293 061	96 268 202	89 524 442	100 558 532	94 742 228	84 098 646	79 859 986	1 001 216 938	87 445 298	112 492 088	110 105 877	310 043 262
3. Pétroliers producteurs	47 810 041	30 084 640	38 359 555	35 422 486	33 689 324	7 803 751	26 229 547	35 130 978	29 250 420	32 895 572	367 065 294	26 800 432	27 831 727	54 178 116	108 810 275
- Pétroliers prod DGI	37 222 209	9 358 371	12 331 990	12 749 033	12 033 531	4 802 309	10 454 680	11 282 948	11 003 852	11 998 358	150 622 051	10 308 727	10 761 868	50 515 436	71 586 032
- Pétroliers prod Dgrad	10 587 831	20 726 269	26 027 565	22 673 453	21 655 793	3 001 443	15 774 867	23 848 030	18 246 568	20 897 214	216 443 243	16 491 704	17 069 859	3 662 680	37 224 243
4. D.G.R.A.D.	60 184 675	35 034 124	22 787 609	24 318 177	36 872 160	24 083 443	32 261 908	29 529 107	30 188 527	18 968 139	352 469 451	28 813 415	32 604 724	70 388 246	131 806 386
5. Recettes exceptionnelles (1)	-	19 368 247	41 356 751	15 250 614	182 007	802 278	0	373 959	0	0	77 333 855	0	0	0	0
6. Autres	1 492 235	104 297	86 789	9 220 048	27 260 377	43 254 613	110 700	37 544 962	11 495 272	9 609 039	183 576 537	68 372	4 827 476	332 872	5 228 720
DEPENSES	276 647 366	248 221 346	274 579 174	250 917 745	320 477 082	255 593 782	262 591 142	291 289 344	271 628 276	256 151 016	3 099 910 291	224 825 911	225 304 294	245 525 154	695 655 359
1. Remunérations	116 555 364	101 885 437	82 542 025	50 349 063	133 025 650	67 987 794	88 886 585	68 673 048	98 150 200	98 879 091	1 061 169 513	119 461 179	128 856 207	102 875 071	351 192 457
2. Dette publique	15 143 270	9 900 116	18 987 887	62 602 872	37 387 374	14 250 959	26 784 571	19 384 348	13 049 450	24 144 360	244 088 409	21 563 169	11 317 221	26 040 787	58 921 177
3. Subventions et transferts	25 984 609	28 377 723	26 293 631	24 136 048	26 476 099	31 038 987	27 801 271	28 443 065	30 235 227	33 686 771	329 867 104	25 102 586	27 524 678	28 590 959	81 218 223
4. Frais de fonctionnement	74 846 942	50 906 090	75 373 487	80 406 672	53 143 155	75 076 532	80 075 811	60 293 084	66 600 589	87 648 009	783 557 115	29 759 534	38 678 262	60 109 944	128 547 740
5. Dépenses en capital	10 122 254	15 269 789	22 256 895	21 209 988	25 017 093	22 472 902	18 036 595	18 289 026	8 935 676	8 760 688	192 260 674	7 675 359	11 578 332	17 717 670	36 971 361
6. Extourne	-	3 227	-	-	910,00	1 423,39	-	267,95	-	-	5 828	-	-	10 325,92	10 326
7. Rembours dette Miba	-	-	-	-	-	-	-	-	-	-	-	-	-	-	0
8. Dépenses urgentes	33 994 926	41 878 964	49 125 249	12 213 101	45 426 801	44 765 184	21 006 309	96 206 506	54 657 133	3 032 097	488 961 647	21 264 083	7 349 595	10 180 397	38 794 075
9. Paiements PPTE	-	-	-	-	-	-	-	-	-	-	-	-	-	-	0
SOLDE	2 401 418	-13 922 193	-30 530 919	-26 937 310	-22 742 158	-17 920 163	-27 837 277	-29 146 159	-10 844 548	-48 025 731	-224 973 849	12 833	27 487 626	105 993 597	133 494 057

(1) Il s'agit des Recettes de Participation et de cession, et des Recettes Appuis Budgetaires

Sources : Ministère des Finances (Direction du Trésor) et Banque Centrale du Congo.

Tableau II.2

RECETTES PUBLIQUES
(en milliers de CDF)

Nature	2010											
	Février	Mars	Avril	Mai	Juin	Juillet	Août	Septembre	Octobre	Novembre	Décembre(p)	Cumul
1.DGI	39 229 921	131 579 768	62 329 775	44 780 912	53 579 624	85 755 670	51 238 542	56 618 667	49 871 447	85 678 894	59 712 492	778 059 709
- Sociétés	7 066 326	23 700 929	11 227 209	8 066 204	9 651 080	15 446 821	9 229 390	10 198 490	8 983 141	15 432 991	10 755 769	140 148 735
- IPR	12 600 019	42 261 302	20 019 320	14 382 908	17 208 912	27 543 340	16 456 994	18 185 004	16 017 905	27 518 681	19 178 691	249 900 247
- IER	-	-	-	-	-	-	-	-	-	-	-	-
- Autres	15 522 518	52 063 560	24 662 682	17 718 938	21 200 417	33 931 854	20 274 097	22 402 908	19 733 164	33 901 476	23 627 074	307 863 127
-ICA/INT.	2 957 888	9 920 954	4 699 589	3 376 426	4 039 838	6 465 873	3 863 324	4 268 978	3 760 246	6 460 084	4 502 249	58 664 753
- ICA/EXP.	1 083 169	3 633 022	1 720 975	1 236 437	1 479 376	2 367 782	1 414 737	1 563 286	1 376 990	2 365 662	1 648 709	21 482 847
2. PETROLIERS PRODUCTEURS	37 142 444	22 750 228	22 647 347	6 182 428	20 617 786	19 677 008	19 826 142	18 201 847	15 192 190	18 746 526	23 731 264	257 048 363
3.DGDA	50 852 176	58 212 561	60 671 516	58 043 246	62 774 890	60 655 355	62 745 609	64 204 067	63 277 003	73 775 519	87 024 155	754 521 980
- Droits et taxes à l'exportation	2 255 026	2 581 421	2 690 462	2 573 912	2 783 736	2 689 746	2 782 437	2 847 112	2 806 002	3 271 564	3 859 063	33 459 078
- Droits et taxes à l'importation	32 338 460	37 019 156	38 582 880	36 911 483	39 920 480	38 572 603	39 901 860	40 829 338	40 239 789	46 916 235	55 341 333	479 823 700
- Accises	10 368 087	11 868 773	12 370 121	11 834 251	12 798 971	12 366 826	12 793 001	13 090 361	12 901 345	15 041 892	17 743 076	153 837 069
- Autres	5 890 602	6 743 213	7 028 052	6 723 599	7 271 702	7 026 180	7 268 311	7 437 255	7 329 866	8 546 012	10 080 683	87 402 134
4. D.G.R.A.D.	17 741 720	49 916 851	42 812 263	26 499 785	38 876 805	35 770 817	35 074 379	26 487 969	20 337 084	31 271 626	29 146 456	369 412 853
5. Recettes exceptionnelles	-	19 077 472	15 135 433	-	-	-	-	-	-	-	-	36 909 050
6. AUTRES	356 075	398 819	56 855	106 118	37 732 047	263 162	194 093	4 576 816	42 423 814	4 796 190	24 355 804	115 314 447
TOTAL	145 322 335	281 935 698	203 653 189	135 612 489	213 581 152	202 122 012	169 078 766	170 089 365	191 101 538	214 268 755	223 970 171	2 311 266 403

Sources : Banque Centrale du Congo et Régies financières.

Tableau II.2 bis

RECETTES PUBLIQUES
(en milliers de CDF)

Nature	2 011						2 012			
	Août	Septembre	Octobre	Novembre	Décembre (p)	Cumul	Janvier (p)	Février (p)	Mars (p)	Cumul
1.DGI	72 205 092	75 593 177	64 821 952	105 750 864	66 792 550	893 274 367	81 711 228	75 035 905	116 513 640	273 260 773
- Sociétés	13 006 010	13 616 292	11 676 115	19 048 474	12 031 071	160 901 884	14 718 312	13 515 913	20 987 129	49 221 353
- IPR	23 191 113	24 279 311	20 819 767	33 965 474	21 452 691	286 905 339	26 244 330	24 100 324	37 422 305	87 766 959
- IER	-	0	0	0	0	-	0	0	0	0
- Autres	28 570 154	29 910 753	25 648 788	41 843 564	26 428 516	353 451 331	32 331 547	29 690 251	46 102 186	108 123 985
-ICA/INT.	5 444 176	5 699 633	4 887 496	7 973 486	5 036 077	67 351 798	6 160 927	5 657 616	8 784 986	20 603 529
- ICA/EXP.	1 993 640	2 087 188	1 789 786	2 919 865	1 844 195	24 664 015	2 256 112	2 071 801	3 217 034	7 544 947
2. PETROLIERS PRODUCTEURS	7 803 751	26 229 547	35 130 978	29 250 420	32 895 572	367 065 294	26 800 432	27 831 727	54 178 116	108 810 275
3.DGDA	89 524 442	100 558 532	94 742 228	84 098 646	79 859 986	1 001 216 938	87 445 298	112 492 088	110 105 877	310 043 262
- Droits et taxes à l'exportation	3 969 938	4 459 241	4 201 319	3 729 332	3 541 370	44 398 700	3 877 739	4 988 432	4 882 616	13 748 786
- Droits et taxes à l'importation	56 931 342	63 948 259	60 249 492	53 480 912	50 785 418	636 704 600	55 609 150	71 537 174	70 019 709	197 166 033
- Accises	18 252 852	20 502 557	19 316 689	17 146 603	16 282 397	204 134 913	17 828 942	22 935 651	22 449 134	63 213 727
- Autres	10 370 311	11 648 475	10 974 727	9 741 798	9 250 802	115 978 725	10 129 467	13 030 831	12 754 418	35 914 716
4. D.G.R.A.D.	24 083 443	32 261 908	29 529 107	30 188 527	18 968 139	352 469 450	28 813 415	32 604 724	70 388 246	131 806 386
5. Recettes exceptionnelles	802 278	0	373 959	0	0	77 333 855	0	0	0	0
6. AUTRES	43 254 613	110 700	37 544 962	11 495 272	9 609 039	183 576 538	68 372	4 827 476	332 872	5 228 720
TOTAL	237 673 619	234 753 865	262 143 185	260 783 728	208 125 285	2 874 936 441	224 838 744	252 791 920	351 518 751	829 149 415

Sources : Banque Centrale du Congo et Régies financières.

Tableau II.3

DEPENSES PUBLIQUES

(en milliers de CDF)

	2010												
	Janvier	Février	Mars	Avril	Mai	Juin	Juillet	Août	Septembre	Octobre	Novembre	Décembre	Cumul
1. Rémunérations	28 390 770	44 106 786	56 487 755	56 480 347	35 320 166	59 633 122	58 899 119	67 131 124	64 919 099	72 158 126	77 297 654	83 046 476	703 870 545
2. Dette publique	8 817 268	2 947 433	6 164 134	4 539 513	30 681 694	4 712 374	26 782 647	3 749 363	7 475 220	6 926 501	2 400 367	3 392 800	108 589 317
- Extérieure	6 649 065	524 569	4 024 638	2 436 416	28 560 640	4 712 374	22 534 165	1 625 940	5 346 646	4 774 965	-	3 376 146	84 565 565
- Intérieure	2 164 523	2 178 153	2 132 885	2 103 097	2 119 214	-	4 244 802	2 123 423	2 128 574	2 146 016	2 236 661	16 654	23 594 003
- Frais financiers	3 680	244 711	6 611	-	1 840	-	3 680	-	-	5 520	163 707	-	429 749
3. Subventions & transferts	26 423 081	11 169 661	13 062 678	23 538 953	24 777 109	19 928 369	28 626 608	28 325 297	24 825 374	21 158 474	22 209 609	30 269 745	274 314 958
- Interventions écon.	-	-	-	-	-	-	-	558 250	-	558 250	-	-	1 116 500
- Budgets annexes	26 423 081	11 169 661	13 062 678	23 538 953	24 777 109	19 928 369	28 626 608	27 767 047	24 825 374	20 600 224	22 209 609	30 269 745	273 198 458
4. Frais de fonctionnement	25 626 623	15 212 961	70 038 743	58 059 433	58 938 392	36 542 447	44 532 086	54 585 425	60 408 579	62 825 833	57 226 714	97 572 002	641 569 238
5. Dépenses en capital	7 988 317	7 091 565	6 355 731	6 124 146	640 852	1 395 402	6 698 595	12 823 593	12 131 132	8 459 167	20 278 347	7 470 566	97 457 413
6. Dépenses urgentes	58 572 931	58 613 584	8 422 933	27 418 990	8 293 161	13 556 561	28 742 488	11 623 333	6 107 989	24 323 844	26 516 768	26 129 728	298 322 309
7. Rembours dette Miba	732 865	-	-	-	-	-	-	-	-	-	-	-	732 865
8. Paiements PPTE	-	-	-	-	-	-	-	-	-	-	-	-	-
9. Extourne	219	185 433	22 171	-	1 098 356	1 455	578 517	489	-	-	6 852	62	1 893 555
TOTAL	156 552 074	139 327 423	160 554 145	176 161 382	159 749 729	135 769 731	194 860 062	178 238 624	175 867 394	195 851 945	205 936 311	247 881 380	2 126 750 200

Sources : Ministère des Finances (Direction du Trésor) et Banque Centrale du Congo.

Tableau II.3 bis

DEPENSES PUBLIQUES

(en milliers de CDF)

	2011									2012			
	Mai	Juin	Juillet	Août	Septembre	Octobre	Novembre	Décembre (p)	Cumul	Janvier (p)	Février (p)	Mars (p)	Cumul
1. Rémunérations	82 542 025	50 349 063	133 025 650	67 987 794	88 886 585	68 673 048	98 150 200	98 879 091	1 061 169 513	119 461 179	128 856 207	102 875 071	351 192 457
2. Dette publique	18 987 887	62 602 872	37 387 374	14 250 959	26 784 571	19 384 348	13 049 450	24 144 360	242 627 546	21 563 169	11 317 221	26 040 787	58 921 177
- Extérieure	10 684 234	54 209 952	28 609 780	2 577 847	16 973 962	10 605 181	4 749 450	15 806 243	153 206 912	15 129 012	5 017 221	18 781 190	38 927 423
- Intérieure	-	92 920	477 594	3 373 113	47 906	479 167	0	0	14 677 023	0	0	959 597	959 597
- Frais financiers	8 303 653	8 300 000	8 300 000	8 300 000	8 301 840	8 300 000	8 300 000	8 338 117	74 743 610	6 434 157	6 300 000	6 300 000	19 034 157
3. Subventions & transferts	26 293 631	24 136 048	26 476 099	31 038 987	27 801 271	28 443 065	30 235 227	33 686 771	329 867 104	25 102 586	27 524 678	28 590 959	81 218 223
- Interventions écon.	-	-	128 793	-	151 500	22 880	0	0	320 432	0	-	0	0
- Budgets annexes	26 293 631	24 136 048	26 347 306	31 038 987	27 649 771	28 420 185	30 235 227	33 686 771	329 546 672	25 102 586	27 524 678	28 590 959	81 218 223
4. Frais de fonctionnement	75 373 487	80 406 672	53 143 155	75 076 532	80 075 811	60 293 084	66 600 589	87 648 009	783 557 115	29 759 534	38 678 262	60 109 944	128 547 740
5. Dépenses en capital	22 256 895	21 209 988	25 017 093	22 472 902	18 036 595	18 289 026	8 935 676	8 760 688	192 260 674	7 675 359	11 578 332	17 717 670	36 971 361
6. Dépenses urgentes	49 125 249	12 213 101	45 426 801	44 765 184	21 006 309	96 206 506	54 657 133	3 032 097	488 961 647	21 264 083	7 349 595	10 180 397	38 794 075
7. Rembours dette Miba	-	-	-	-	-	-	-	-	-	-	-	-	0
8. Paiements PPTE	-	-	-	-	-	-	-	-	-	-	-	-	0
9. Extourne	-	-	910.00	1 423	0	268	0	0	5 828	0	-	10 326	10 326
TOTAL	274 579 174	250 917 745	320 477 082	255 593 782	262 591 142	291 289 344	271 628 276	256 151 016	3 098 449 428	224 825 911	225 304 294	245 525 154	695 655 359

Sources : Ministère des Finances (Direction du Trésor) et Banque Centrale du Congo.

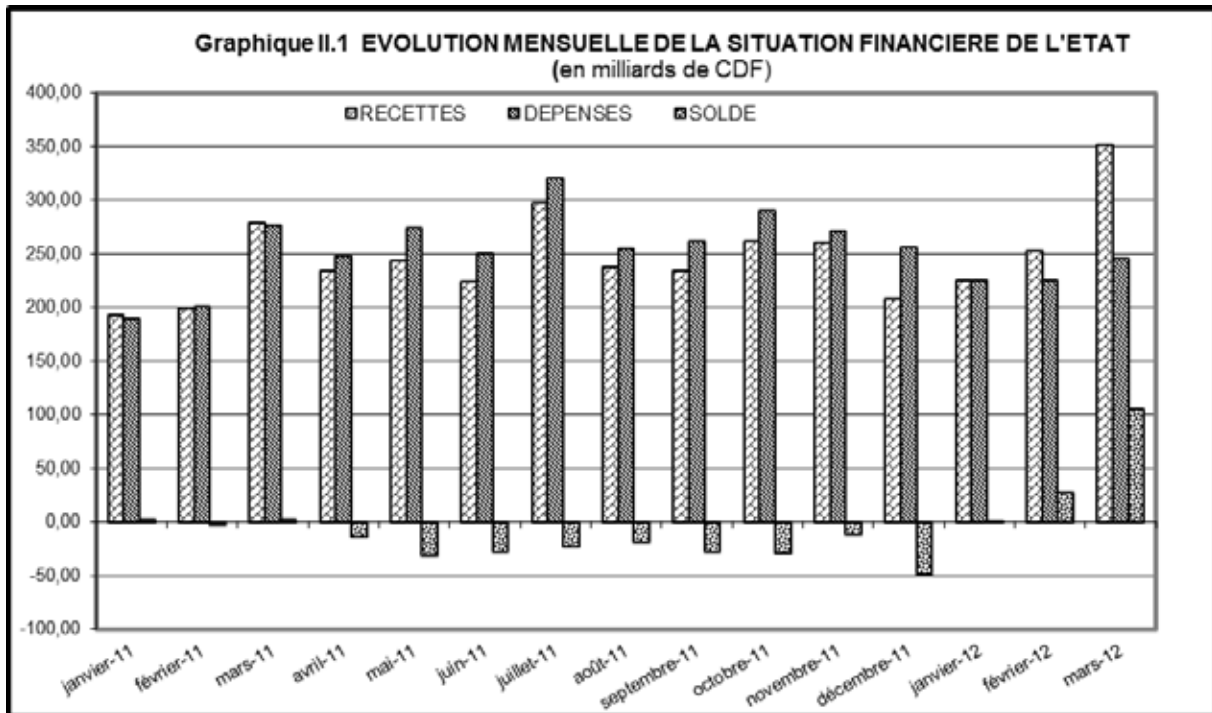

Source : Tableau II.1 bis

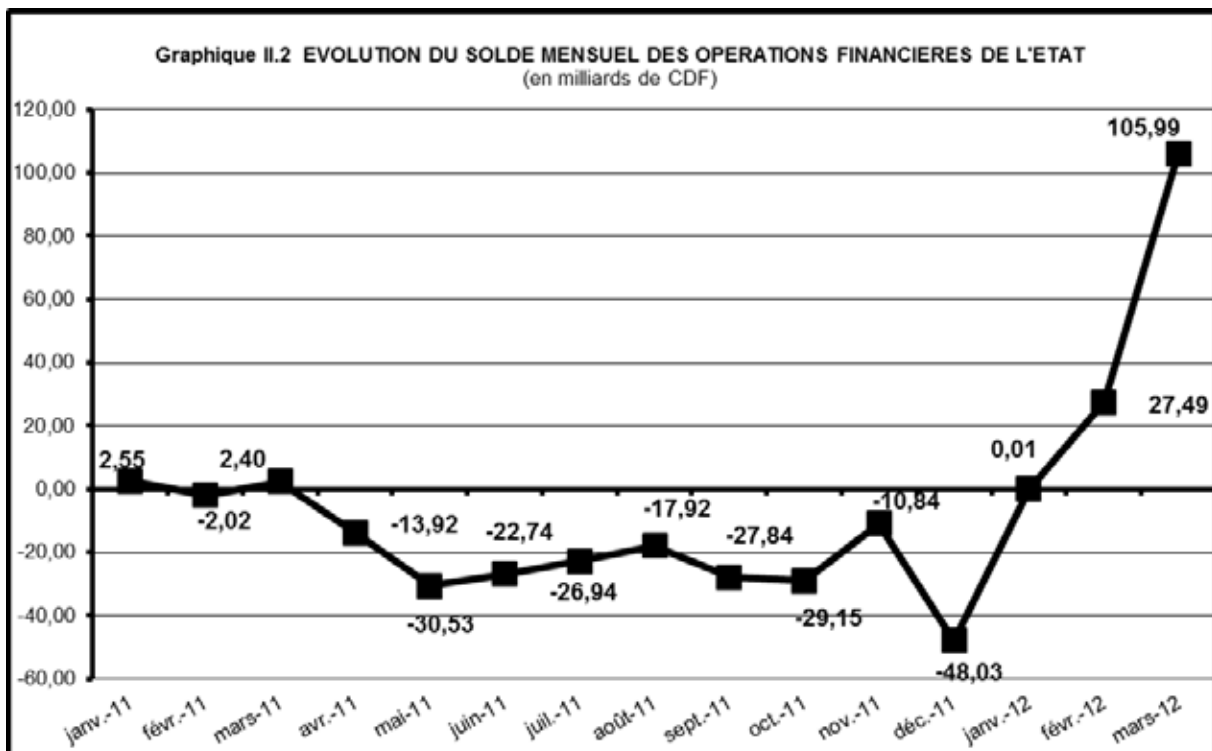

Source : Tableau II.1 bis

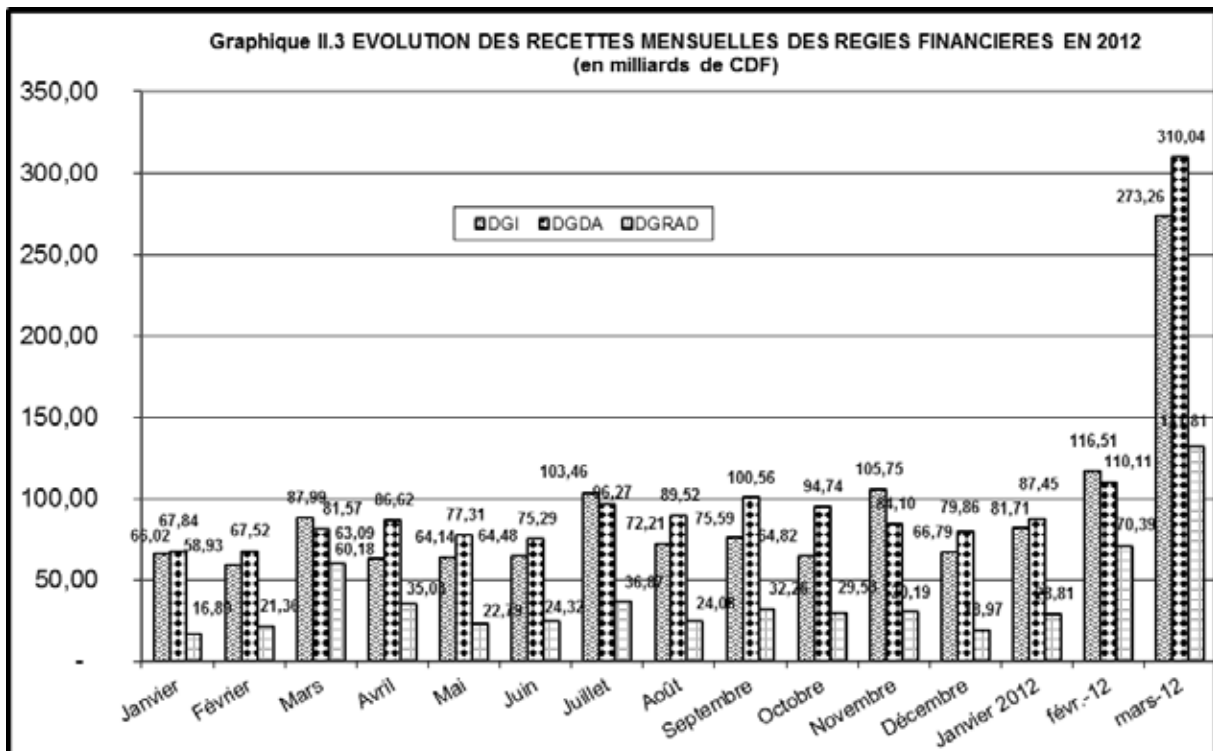

Source : Tableau II.1 bis

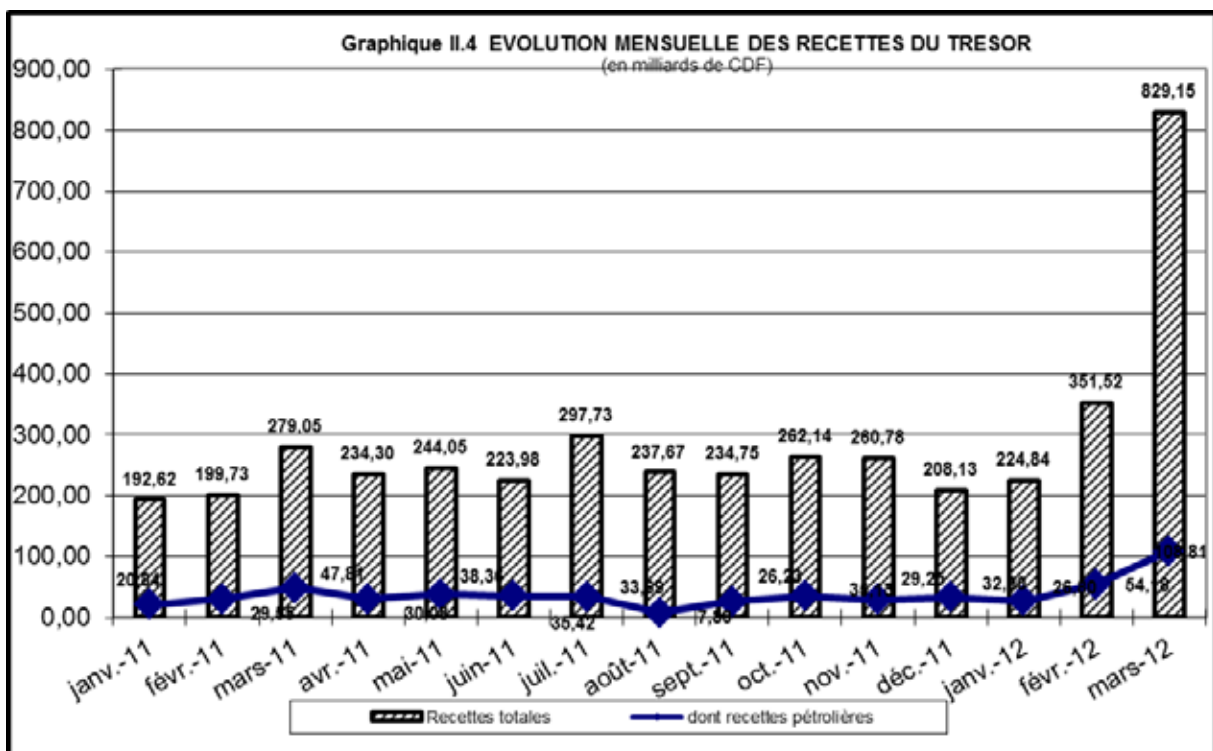

Source : Tableau II.1 bis

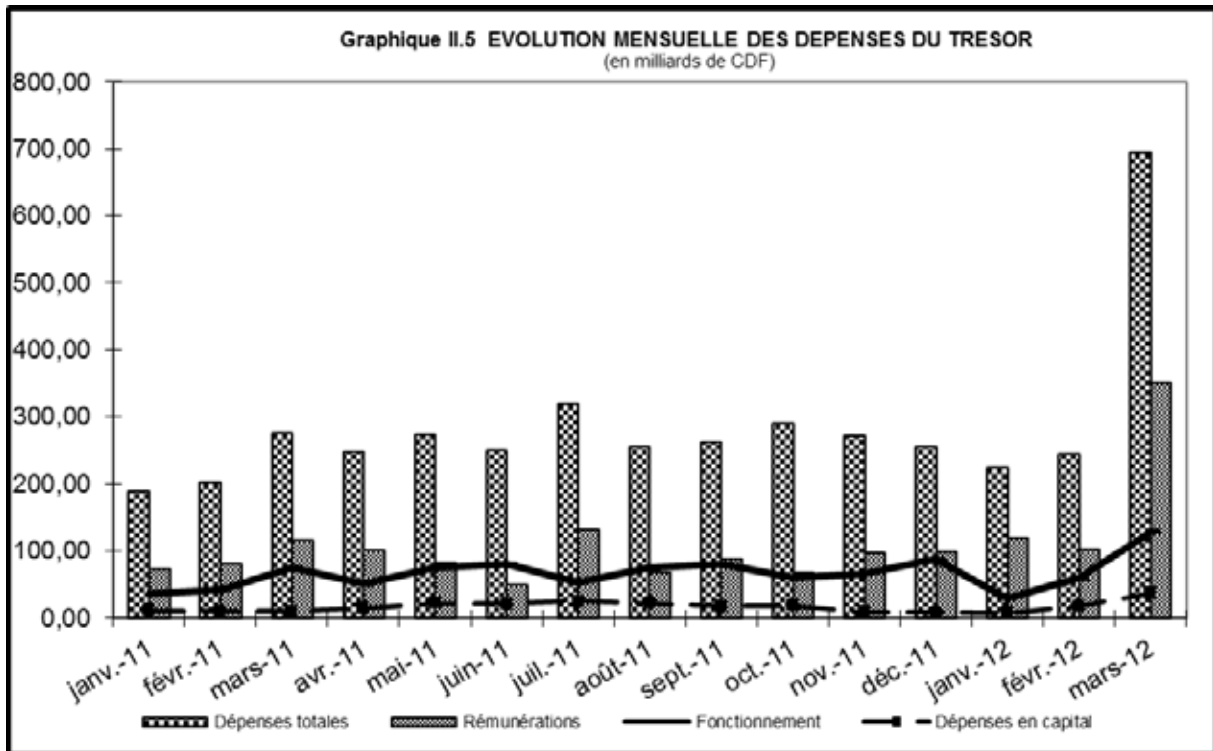

Source : Tableau II.1 bis

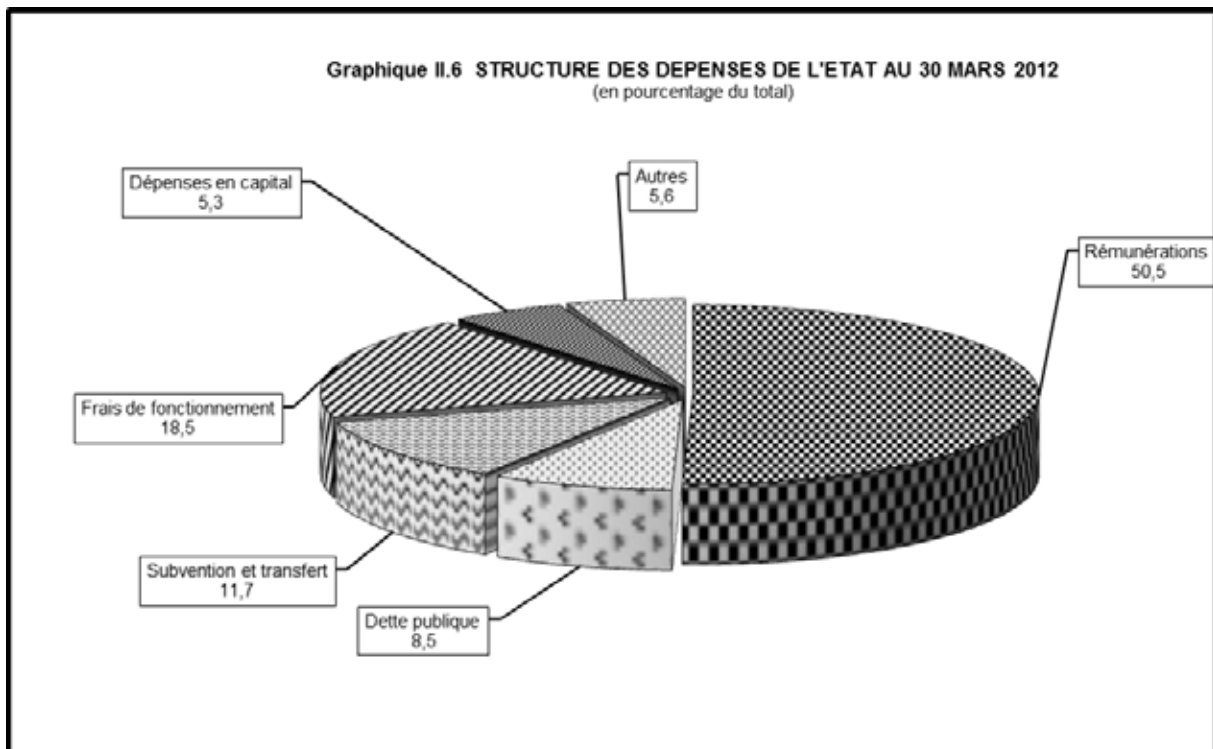

Source : Tableau II.1 bis

Tableau III.1

EVOLUTION MENSUELLE DES COURS DE LA MONNAIE NATIONALE PAR RAPPORT AU USD ⁽¹⁾

	INDICATIF	LIBRE	VARIATIONS COURS INDICATIF		VARIATIONS COURS LIBRE		Ecart en % (4)
			(2)	(3)	(2)	(3)	
2005							
Décembre	431.28	434.31	+ 3.3	+ 3.0	+ 3.7	+ 4.3	+ 0.7
2006							
Décembre	503.43	515.93	+ 5.1	- 14.3	+ 3.4	- 15.8	+ 2.5
2007							
Décembre	500.67	503.04	+ 0.4	+ 0.6	- 0.4	+ 2.6	+ 0.5
2008							
Décembre	606.89	617.08	- 4.2	- 17.5	- 9.0	- 18.5	+ 1.7
2009							
Janvier	684.51	698.03	- 11.3	- 11.3	- 11.6	- 11.6	+ 2.0
Février	730.81	743.79	- 6.3	- 17.0	- 6.2	- 17.0	+ 1.8
Mars	794.04	766.73	- 8.0	- 23.6	- 3.0	- 19.5	- 3.4
Avril	835.07	839.66	- 4.9	- 27.3	- 8.7	- 26.5	+ 0.5
Mai	785.68	792.03	+ 6.3	- 22.8	+ 6.0	- 22.1	+ 0.8
Juin	765.51	769.62	+ 2.6	- 20.7	+ 2.9	- 19.8	+ 0.5
Juillet	772.31	780.06	- 0.9	- 21.4	- 1.3	- 20.9	+ 1.0
Août	804.30	775.33	- 4.0	- 24.5	+ 0.6	- 20.4	- 3.6
Septembre	842.66	811.48	- 4.6	- 28.0	- 4.5	- 24.0	- 3.7
Octobre	870.33	876.48	- 3.2	- 30.3	- 7.4	- 29.6	+ 0.7
Novembre	900.09	864.85	- 3.3	- 32.6	+ 1.3	- 28.6	- 3.9
Décembre	904.31	862.42	- 0.5	- 32.9	+ 0.3	- 28.4	- 4.6
2010							
Janvier	910.87	917.33	- 0.7	- 0.7	- 6.0	- 6.0	+ 0.7
Février	918.01	918.05	- 0.8	- 1.5	- 0.1	- 6.1	+ 0.0
Mars	911.33	912.79	+ 0.7	- 0.8	+ 0.6	- 5.5	+ 0.2
Avril	897.84	902.60	+ 1.5	+ 0.7	+ 1.1	- 4.5	+ 0.5
Mai	897.12	904.44	+ 0.1	+ 0.8	- 0.2	- 4.6	+ 0.8
Juin	899.62	906.06	- 0.3	+ 0.5	- 0.2	- 4.8	+ 0.7
Juillet	900.79	906.08	- 0.1	+ 0.4	- 0.0	- 4.8	+ 0.6
Août	901.38	907.77	- 0.1	+ 0.3	- 0.2	- 5.0	+ 0.7
Septembre	903.65	912.08	- 0.3	+ 0.1	- 0.5	- 5.4	+ 0.9
Octobre	907.62	916.31	- 0.4	- 0.4	- 0.5	- 5.9	+ 1.0
Novembre	910.65	918.09	- 0.3	- 0.7	- 1.1	- 6.1	+ 0.8
Décembre	912.07	920.40	- 0.2	- 0.9	- 0.9	- 6.3	+ 0.9
2011							
Janvier	920.97	926.56	- 1.0	- 1.0	- 0.7	- 0.7	+ 0.6
Février	924.77	922.84	- 0.4	- 1.4	+ 0.4	- 0.3	- 0.2
Mars	920.57	919.24	+ 0.5	- 0.9	+ 0.4	+ 0.1	- 0.1
Avril	921.84	923.04	- 0.1	- 1.1	- 0.4	- 0.3	+ 0.1
Mai	925.40	926.67	- 0.4	- 1.4	- 0.4	- 0.7	+ 0.1
Juin	923.44	925.25	+ 0.2	- 1.2	+ 0.2	- 0.5	+ 0.2
Juillet	922.67	926.53	+ 0.1	- 1.1	- 0.1	- 0.7	+ 0.4
Août	921.06	923.66	+ 0.2	- 1.0	+ 0.3	- 0.4	+ 0.3
Septembre	921.79	922.53	- 0.1	- 1.1	+ 0.1	- 0.2	+ 0.1
Octobre	920.91	924.70	+ 0.1	- 1.0	- 0.2	- 0.5	+ 0.4
Novembre	911.27	909.55	+ 1.1	+ 0.1	+ 1.7	+ 1.2	- 0.2
Décembre	899.21	901.58	+ 1.3	+ 1.4	+ 0.9	+ 2.1	+ 0.3
2012							
Janvier	918.31	919.83	- 2.1	- 2.1	- 2.0	- 2.0	+ 0.2
Février	920.51	925.89	- 0.2	- 2.3	- 0.7	- 2.6	+ 0.6
Mars	921.64	928.60	- 0.1	- 2.4	- 0.3	- 2.9	+ 0.8

Source : Direction des Opérations Bancaires et des Marchés - BCC.

(1) Cours moyens mensuels à la clôture de la journée.

(2) Variations calculées par rapport au cours du mois précédent.

(3) Variations calculées par rapport au dernier cours de l'année précédente.

(4) Ecart entre le cours libre et le cours indicatif.

Tableau III.2

EVOLUTION DU TAUX DE CHANGE DU DOLLAR SUR LE MARCHE ⁽¹⁾
(En CDF/ USD)

	Banques agréées		Bureaux de change		Cours		Ecart en %	Cours	
	Cours acheteur	Cours vendeur	Cours acheteur	Cours vendeur	indicatif	libre		le plus bas	le plus haut
2005									
Décembre									
30/12	443.31	446.60	447.37	453.08	445.40	450.22	1.08	440.00	456.55
2006									
Décembre									
28/12	499.70	507.52	513.19	518.66	503.43	515.93	2.48	520.00	490.00
2007									
Décembre									
31/12	496.59	510.29	500.81	508.63	502.99	504.72	0.34	495.64	516.61
2008									
Décembre									
30/12	627.97	649.85	652.68	662.23	639.32	657.45	2.84	605.72	674.98
2009									
Décembre									
30/12	896.89	908.10	900.67	908.54	902.66	904.60	0.22	895.00	915.00
2010									
Juillet	896.99	902.79	904.51	917.04	900.14	910.78	1.18	880.00	917.04
Août	894.34	905.11	904.00	907.00	898.66	905.50	0.76	880.00	914.00
Septembre	887.68	911.91	900.00	912.00	900.78	906.00	0.58	883.00	925.00
Octobre	904.11	915.93	912.43	914.89	908.62	913.66	0.55	900.00	926.00
Novembre	899.65	921.34	910.47	925.00	908.73	917.74	0.99	891.00	926.48
Décembre	906.50	922.40	915.15	925.00	915.13	920.08	0.54	890.00	937.48
2011									
Janvier	913.55	931.57	925.43	931.36	930.47	928.39	-0.22	905.00	935.00
Février	913.81	931.27	913.52	929.65	922.71	921.59	-0.12	905.00	939.00
Mars	917.04	926.68	912.74	925.21	921.66	918.98	-0.29	909.64	933.00
Avril	920.53	932.82	916.58	930.91	926.64	923.74	-0.31	910.00	938.00
Mai	918.72	929.49	915.99	935.00	925.60	925.50	-0.01	915.99	937.00
Juin	920.38	928.03	921.00	926.00	923.33	923.50	0.02	917.25	935.00
Juillet	917.81	926.97	922.27	928.01	921.69	925.14	0.37	915.00	930.00
Août	917.34	925.83	919.31	926.45	923.07	922.88	-0.02	912.00	930.00
Septembre	916.73	923.88	915.13	926.01	923.07	922.88	-0.10	900.00	932.61
Octobre	918.75	928.69	922.96	928.45	923.63	925.70	0.22	916.00	935.00
Novembre	870.79	904.88	875.00	900.00	877.26	887.50	1.17	863.55	920.00
Décembre	903.30	915.20	921.47	926.53	910.65	924.00	1.47	880.00	930.00
2012									
Janvier	915.08	925.36	925.00	935.00	920.08	930.00	1.08	905.00	935.00
Février	911.83	926.76	920.61	930.71	918.03	925.66	0.83	900.00	940.00
Mars	914.48	926.73	925.00	935.00	919.93	930.00	1.09	905.00	940.00

Source : Direction des Opérations Bancaires et des Marchés - BCC.

(1) Cours fin période.

Tableau III.3

VARIATIONS MOYENNES MENSUELLES DES COURS DE CHANGE EN % ⁽¹⁾

Périodes	2005		2006		2006		2007		2008		2009		2010		2011		2012	
	INDICATIF	LIBRE	INDICATIF	LIBRE	INDICATIF	LIBRE	INDICATIF	LIBRE	INDICATIF	LIBRE	INDICATIF	LIBRE	INDICATIF	LIBRE	INDICATIF	LIBRE	LIBRE	LIBRE
	USD	USD	USD	USD	USD	USD	USD	USD	USD	USD	USD	USD	USD	USD	USD	USD	USD	USD
Janvier	-4.2	-1.5	-0.4	-0.7	-0.4	-0.7	-6.8	-5.1	-6.0	-8.0	-7.7	-7.3	-1.9	-1.7	-0.1	-0.0	-0.1	-0.0
Février	-4.1	-3.0	-0.4	-0.4	-0.4	-0.4	-5.4	-4.2	-4.5	-4.6	-7.5	-7.5	-1.0	-1.0	0.0	0.0	-0.0	0.1
Mars	-3.8	-3.4	-0.5	-0.8	-0.5	-0.8	-3.1	-2.6	-3.2	-3.4	-7.0	-7.2	0.0	-0.1	0.0	0.0	-0.0	-0.0
Avril	-3.6	-3.1	-0.5	-0.5	-0.5	-0.5	-2.0	-1.4	-2.6	-2.6	-5.9	-4.8	-0.2	-0.0	-0.0	-0.0		
Mai	-2.4	-2.0	-0.8	-0.7	-0.8	-0.7	0.3	0.6	-2.1	-2.0	-3.8	-3.4	-0.1	-0.1	-0.0	-0.0		
Juin	0.7	0.8	-0.7	-0.7	-0.7	-0.7	0.2	0.7	-1.6	-1.8	-2.8	-2.5	0.0	-0.1	-0.0	0.0		
Juillet	-1.4	-1.2	-1.0	-0.9	-1.0	-0.9	0.2	0.7	-1.5	-1.5	-3.0	-2.7	0.0	-0.0	0.0	-0.0		
Août	-0.7	-0.5	-1.1	-1.2	-1.1	-1.2	0.2	0.5	-1.3	-1.3	-3.0	-2.9	0.0	0.0	-0.0	0.0		
Septembre	-0.4	-0.2	-1.7	-1.8	-1.7	-1.8	0.1	0.4	-1.3	-1.3	-1.2	-3.0	-0.1	-0.0	-0.0	0.0		
Octobre	-0.2	-0.1	-2.1	-2.1	-2.1	-2.1	0.0	0.0	-1.3	-1.4	-3.2	-3.0	0.0	-0.0	-0.0	-0.0		
Novembre	-0.0	0.1	-1.8	-1.9	-1.8	-1.9	0.0	0.3	-1.4	-1.5	-3.2	-2.9	0.0	-0.0	0.2	0.2		
Décembre	0.2	0.4	-1.3	-1.4	-1.3	-1.4	0.0	0.2	-2.0	-2.2	-2.8	2.0	-0.0	-0.0	-0.2	-0.2		

Source : Direction des Opérations Bancaires et des Marchés - BCC.

(1) Variations calculées par rapport au taux de dépréciation cumulé.

Tableau III.4

COURS DE CHANGE MOYEN INTERBANCAIRE
(en CDF/1 USD)

CDF par devise	2 009	2 010	2 011							2 012		
	Moyenne annuelle	Moyenne annuelle	Janvier	Mars	Juin	Septembre	Octobre	Novembre	Décembre®	Janvier	Février	Mars
1 USD	806.54	906.13	920.15	920.70	923.49	921.86	920.83	911.69	898.12	917.79	920.60	921.55
1 CAD.	711.92	877.82	925.48	942.95	944.66	922.95	901.74	889.80	877.21	905.43	922.20	927.63
1 GBP	1 264.62	1 399.87	1 451.12	1 489.14	1 500.35	1 459.00	1 449.05	1 441.63	1 401.74	1 422.35	1 453.65	1 457.65
1 CHF	745.66	873.72	959.60	1 001.08	1 098.36	1 063.94	1 029.61	1 006.20	964.11	977.92	1 016.32	1 009.00
100 JPY	860.23	1 032.88	1 111.46	1 127.51	1 147.93	1 202.38	1 202.22	1 176.41	1 164.80	1 191.77	1 176.56	1 118.33
100 XAF	171.64	183.44	187.21	196.30	202.61	194.09	192.07	188.74	180.02	180.50	185.42	185.56
1 EUR	1 126.64	1 203.51	1 227.99	1 285.21	1 328.94	1 273.15	1 260.77	1 237.90	1 184.20	1 184.03	1 216.15	1 216.90
1 ZAR	97.44	124.17	132.68	132.85	135.98	123.17	115.91	112.05	111.53	114.43	119.98	121.21
1 XDR	1 259.08	1 383.27	1 421.65	1 453.83	1 476.83	1 456.49	1 446.37	1 429.75	1 389.40	1 408.13	1 425.30	1 419.61

37

Source : Service des Statistiques des Paiements Extérieurs et Balance des Paiements - Direction des Statistiques/BCC.

VOLUME DES TRANSACTIONS SUR LE MARCHÉ DES CHANGES
(en millions de USD)

Période	BCC		Bques agréées		Bur. de Chge		Total		Volume total
	Achat	Vente	Achat	Vente	Achat	Vente	Achat	Vente	
2006									
janv-06	-	-	18.84	29.01	1.02	1.15	19.87	30.16	50.03
juin-06	-	-	17.80	26.94	1.23	1.31	19.03	28.25	47.29
juil-06	-	-	31.69	37.10	1.10	1.01	32.79	38.11	70.90
août-06	-	-	27.33	23.17	0.98	0.94	28.31	24.11	52.42
sept-06	-	5.00	31.74	26.66	1.07	0.97	32.81	32.63	65.44
oct-06	-	-	32.09	31.37	1.12	1.12	33.21	32.49	65.70
nov-06	1.00	-	29.17	31.51	1.04	1.09	31.21	32.60	63.81
déc-06	5.50	-	32.48	42.21	0.86	0.83	38.84	43.05	81.89
Cumul 06	10.40	11.00	308.80	367.94	13.33	13.77	332.53	392.71	725.24
2007									
janv-07	-	-	30.91	32.06	1.03	1.07	31.93	33.13	65.06
juin-07	-	-	41.27	44.67	0.82	0.84	42.09	45.51	87.60
juil-07	9.00	-	50.44	48.60	0.64	0.77	60.07	49.36	109.44
août-07	6.09	-	48.05	48.84	0.66	0.65	54.80	49.50	104.30
sept-07	15.50	-	49.49	62.37	0.71	0.85	65.70	1.56	67.26
oct-07	3.35	-	54.72	59.48	1.90	2.03	59.97	61.51	121.48
nov-07	7.40	-	49.18	52.81	1.27	1.44	57.85	54.25	112.10
déc-07	-	-	56.42	60.67	2.08	2.35	58.49	63.02	121.52
Cumul 07	66.94	-	533.47	562.79	13.04	14.25	613.45	515.38	1 128.83
2008									
janv-08	-	-	57.82	59.91	1.37	1.38	59.19	61.29	120.49
juin-08	-	-	78.90	93.33	0.72	0.75	79.63	94.08	173.71
juil-08	-	-	89.74	106.71	0.74	0.84	90.48	107.55	198.03
août-08	-	-	91.69	97.07	0.62	0.69	92.31	97.76	190.07
sept-08	-	-	88.35	95.87	0.72	0.71	89.08	96.58	185.66
oct-08	-	-	95.56	97.36	0.62	0.56	96.19	97.92	194.11
nov-08	-	-	87.01	82.89	0.59	0.57	87.60	83.46	171.06
déc-08	-	-	72.52	76.48	0.69	0.76	73.21	77.24	150.44
Cumul 08	-	-	916.46	973.39	10.00	10.59	926.45	983.97	1 910.43
2009									
janv-09	-	10.00	63.33	58.20	0.67	0.61	64.00	68.80	132.80
juin-09	-	9.54	59.93	65.27	0.49	0.51	60.42	75.31	135.74
juil-09	-	17.00	89.27	95.25	0.29	0.33	89.56	112.58	202.13
août-09	-	10.00	70.79	74.29	0.22	0.22	71.01	84.50	155.51
sept-09	-	27.00	88.83	82.91	0.38	0.42	89.21	110.33	199.54
oct-09	-	-	60.50	81.13	0.30	0.33	60.80	81.46	142.26
nov-09	-	-	65.70	67.35	0.36	0.38	66.06	67.73	133.79
déc-09	-	12.25	85.54	81.04	0.47	0.57	86.01	93.86	179.87
Cumul 09	11.00	124.65	851.04	867.41	5.65	5.54	867.70	997.60	1 865.30
2010									
janv-10	-	10.00	75.44	73.99	0.28	0.25	75.72	84.24	159.96
juin-10	-	-	73.30	90.76	0.45	0.40	73.75	91.16	164.91
juil-10	-	-	79.49	85.72	0.36	0.39	79.85	86.12	165.97
août-10	-	-	76.12	81.06	0.37	0.37	76.49	81.44	157.92
sept-10	-	-	93.39	91.47	0.41	0.40	93.79	91.88	185.67
oct-10	-	-	71.99	72.08	0.31	0.20	72.31	72.28	144.59
nov-10	-	-	91.58	90.95	0.49	0.51	92.08	91.46	183.54
déc-10	-	-	104.77	121.60	0.56	0.68	105.33	122.28	227.61
Cumul 10	0.00	10.00	1039.55	1094.18	5.58	5.58	1045.13	1109.76	2154.89
2011									
janv-11	-	49.90	122.55	117.91	0.54	0.66	123.09	168.47	291.56
juin-11	0.51	-	111.82	107.11	0.33	0.39	112.66	107.50	220.17
juil-11	17.00	-	103.84	109.71	0.26	0.24	121.09	109.95	231.05
août-11	14.00	-	95.55	118.71	0.34	0.36	109.89	119.07	228.96
sept-11	26.00	-	105.32	124.59	0.65	0.44	131.96	125.03	256.99
oct-11	15.00	-	108.97	146.51	0.42	0.45	124.40	146.96	271.36
nov-11	38.50	-	114.12	113.84	0.45	0.55	153.07	114.39	267.46
déc-11	4.02	-	76.09	92.21	0.27	0.29	80.38	92.50	172.88
Cumul 11	164.97	49.90	1211.34	1310.44	5.78	6.54	1382.09	1366.89	2748.98
2012									
janv-12	3.00	21.63	125.51	117.17	0.34	0.42	128.84	139.22	268.06
févr-12	11.00	5.00	145.48	136.84	0.58	0.69	157.06	142.53	299.59
mars-12	15.00	-	177.64	175.66	0.40	0.50	193.05	176.16	369.20
Cumul 12	29.00	26.63	448.63	429.67	1.32	1.61	478.95	457.90	936.85

Source : Direction des Opérations Bancaires et des Marchés et Direction des Statistiques - BCC.

III.6. EXECUTION DU BUDGET EN DEVISES
(en USD)

	CONDC 2009	CONDC 2010	JUIN11	JUIN11	AOÛT11	SEPT11	OCT11	NOV11	DÉC11	JAN12	FÉV12	MARS12
RECETTES	758 782 226	207 390 891	101 534 466	132 390 159	62 442 392	102 168 391	104 062 899	102 810 998	117 706 463	111 256 284	107 671 736	115 261 330
A. Recettes d'exploitation	15 547 902	22 304 140	1 630 537	2 522 590	4 913 419	2 938 641	3 034 261	2 687 850	2 661 165	2 684 674	2 621 201	2 183 178
1. Intérêts sur placements	70 649	1 979 586	183 621	245 100	165 272	294 710	157 201	70 316	8 312	6 374	2 804	5 529
2. Intérêts créditeurs FMI	-	-	-	-	783 266	-	-	500 280	-	-	-	-
3. Redevance de Contrôle de Change	11 961 004	20 356 207	1 392 551	2 441 419	3 928 812	2 611 310	2 827 008	2 033 836	2 499 723	2 517 454	2 344 864	1 906 796
4. Autres recettes d'exploitation	2 886 249	568 347	54 365	66 071	36 069	32 621	50 052	83 428	153 130	159 874	279 533	270 853
B. Opérations de change	804 059 289	1 105 203 849	99 963 929	129 807 569	57 528 973	99 829 700	151 628 637	100 123 134	70 125 303	69 069 670	75 952 535	150 206 202
1. Rachats recettés fiscaux et non fisc.	586 710 150	757 196 529	77 513 255	110 916 569	42 527 873	72 529 700	136 628 637	67 123 134	63 825 303	66 069 670	69 952 535	134 906 202
- Rachats recettés prioritaires	177 343 815	302 114 113	43 416 692	41 007 750	6 634 916	31 056 685	39 378 215	42 811 282	42 811 282	32 859 340	35 413 384	82 083 306
- rachats recettés miniers	135 066 250	319 076 103	32 837 244	65 261 270	30 937 905	35 675 572	20 235 903	29 767 770	20 165 772	27 009 901	27 753 695	50 370 307
- Pas de porte chinois	125 000 000	55 000 000	-	-	-	-	-	-	-	-	-	-
- Pas de porte minier	-	-	-	-	-	-	-	-	-	-	-	-
- Autres	149 300 085	80 961 013	1 260 319	4 647 549	2 965 052	5 597 443	77 414 519	2 322 938	842 249	6 200 429	6 785 856	2 452 059
2. Rachats Financements extérieurs	202 349 138	145 976 820	21 241 748	-	-	-	-	-	-	-	-	-
- IDA	101 383 338	33 867 557	-	-	-	-	-	-	-	-	-	-
- BAD	100 965 800	-	-	-	-	-	-	-	-	-	-	-
- UE	-	112 109 263	11 241 748	-	-	-	-	-	-	-	-	-
3. Achats interbancaires (Adjudications)	15 000 000	187 030 500	1 208 926	18 891 000	15 001 100	27 500 000	15 000 000	33 000 000	6 300 000	3 000 000	6 000 000	15 300 000
4. Swap (Achats)	-	15 000 000	-	-	-	-	-	-	-	-	-	-
C. PFCP/FRPC	940 156 037	73 832 902	-	-	-	-	-	-	-	-	-	-
D. Dépenses du Trésor	631 677 033	847 711 716	157 196 042	131 537 189	131 317 010	110 099 794	133 942 246	117 143 946	67 062 238	99 323 739	46 332 961	67 845 307
A. Dépenses de la dette extérieure	506 908 574	670 035 531	149 009 395	124 623 557	119 084 286	100 570 697	127 280 786	106 462 840	57 956 805	58 320 820	40 096 805	57 537 860
1. Paiements diverses créances	64 547 396	98 327 769	58 804 440	31 911 634	2 697 677	21 574 588	12 249 376	8 294 551	10 232 595	17 468 635	4 579 634	11 364 504
2. Créances Rawbank (MIBA)	137 379 127	170 025 263	8 386 000	9 295 178	8 371 022	8 363 533	8 349 145	8 349 145	8 349 145	7 638 908	7 597 786	7 559 819
- Créance Rawbank (Office des Routes)	-	1 993 465	691 035	-	-	-	-	-	-	-	-	-
- Créance Demimpex (Miba)	-	-	-	-	-	-	-	-	-	-	-	-
- Créance Demimpex (Min Déf)	5 788 794	3 441 015	-	-	-	-	-	-	-	-	-	-
- Créance Demimpex (Office des Routes)	12 267 638	8 538 753	-	-	1 749 844	-	-	-	-	-	-	-
- Créance Demimpex (Office des Routes) (2)	-	-	3 333 333	3 333 333	3 333 333	3 333 333	3 333 333	3 333 333	3 333 333	3 333 333	3 333 333	3 333 333
- Créance Demimpex (Ministère d'agriculture)	-	-	2 086 813	2 079 324	2 071 835	2 064 546	2 049 367	2 049 367	2 049 367	1 089 721	956 374	918 407
- Demimpex (Présidence)	19 877 681	43 044 384	-	-	-	-	-	-	-	-	-	-
- Créance Demimpex (équipements voiries) II et III	-	11 145 000	1 216 010	1 216 010	1 216 010	1 216 010	1 216 601	1 216 601	1 216 601	1 466 010	1 311 429	1 311 429
- Projet Wafs (Min. Des PTT)	-	5 944 150	-	-	-	-	-	-	-	-	-	-
- Arrivées DPX/ATC	-	4 907 789	-	-	-	-	-	-	-	-	-	-
- Créance EMAXON (MIBA)	8 555 558	77778	-	-	-	-	-	-	-	-	-	-
- Créance Demimpex (Présidence/Primaire)	4 156 350	0	-	-	-	-	-	-	-	-	-	-
- Créance EMAXON MINIFIN	25 000 000	0	-	-	-	-	-	-	-	-	-	-
- Banque Congolaise	23 529 970	4 705 992	-	-	-	-	-	-	-	-	-	-
- Créance Demimpex (HMIE)	20 499 222	33 696 234	1 749 844	1 749 844	1 749 844	1 749 844	1 749 844	1 749 844	1 749 844	1 749 844	1 434 614	1 434 614
- HMIE Présidence	-	-	-	-	-	-	-	-	-	-	154 582	154 582
- CTC	11 710 449	5 000 000	-	-	-	-	-	-	-	-	-	-
- AUFS	-	0	-	-	-	-	-	-	-	-	-	-
- TELECONSULT	-	4 460 866	-	-	-	-	-	-	-	-	-	-
- KIT ELECTORAL C.E.I.	-	34 032 339	-	-	-	-	-	-	-	-	-	-
- TMB	-	5 500 002	-	916 667	-	-	-	-	-	-	-	-
- Pangun Holding Corporation	4 000 000	-	-	-	-	-	-	-	-	-	-	-
- Frais Financiers Chute Katende	-	-	-	-	-	-	-	-	-	-	92 224	92 224
- Autres créances (105 Patrois)	-	-	-	-	-	-	-	-	-	-	-	-
3. Fonctionnement	307 072 049	401 688 499	81 818 955	83 416 745	108 015 587	70 632 576	106 382 265	89 829 144	39 378 065	33 213 277	27 919 185	32 607 557
- Représentation diplomatiques	9 718 655	9 718 655	1 371 885	1 371 885	2 142 688	2 428 775	866 678	1 876 324	2 286 740	1 855 313	1 585 025	1 585 025
- Fournisseurs étrangers	125 067 014	157 024 520	7 968 956	14 159 235	31 447 581	9 004 534	21 944 698	21 136 593	12 977 335	17 058 820	14 067 621	5 474 878
- Fournisseurs locaux	-	-	-	-	-	-	-	-	-	-	-	-
- Autres Fournisseurs (60 mlids et 50 % HIPC)	85 593 183	-	-	-	3 000 000	2 907 675	3 000 000	3 000 000	3 000 000	3 000 000	3 000 000	3 000 000
- Institutions	85 593 183	127 360 563	21 111 565	25 420 126	12 979 520	12 168 820	16 289 991	12 747 935	16 024 486	7 242 682	6 637 614	9 539 872
- CENI	18 703 548	-	19 425 797	30 000 000	20 000 000	24 000 000	60 000 000	41 000 000	-	5 650 000	-	-
- Parlementaires	16 649 765	-	12 868 339	-	3 172 747	13 087 644	-	608 000	-	200 000	200 000	2 997 299
- Arrivées	47 678 862	46 336 116	3 177 104	9 070 540	967 660	1 558 620	1 444 617	1 369 383	2 448 333	505 475	1 622 525	2 864 591
- Missions et Soins de santé	18 703 548	39 761 935	5 707 173	2 680 257	9 486 127	4 458 168	4 688 281	6 182 254	4 387 171	2 185 932	3 244 866	4 053 828
- Diverses Contributions de la RDC	16 649 765	11 764 279	1 339 136	2 086 587	2 219 764	1 018 340	1 048 000	708 655	1 150 000	270 368	287 246	792 044
- Autres	3 660 002	9 683 345	8 849 000	-	22 600 000	-	1 200 000	-	-	-	-	2 300 000
B. Dépenses de la BCC	328 768 459	177 676 187	8 186 647	6 913 632	12 232 724	9 529 097	6 661 462	10 681 106	9 645 433	41 002 919	6 236 156	10 313 647
1. Remboursement créances	131 222 562	56 819 025	536 232	555 632	558 712	511 491	554 748	543 673	543 225	-	-	-
- BEAC	5 681 036	5 776 035	536 232	555 632	558 712	511 491	554 748	543 673	543 225	-	-	-
- FMI	125 541 526	51 042 990	-	-	-	-	-	-	-	-	-	-
2. Frais financiers	15 990 406	12 326 863	1 159 656	719 259	1 733 226	1 006 800	1 433 879	1 992 093	459 108	1 395 623	447 060	313 618
- Intérêts débiteur BEAC	1 178 094	658 589	23 802	11 082	9 301	41 665	5 504	3 584	1 779	-	-	-
- Intérêts débiteurs et autres charges/FMI	8 803 944	2 151 597	-	-	1 133 949	-	39 668	724 710	-	-	-	-
- Commissions sur paiements	5 116 368	9 516 677	1 135 854	708 177	589 976	965 135	1 388 707	1 263 799	457 329	1 395 623	447 060	313 618
3. Fonctionnement	53 365 685	64 286 343	5 648 200	5 638 741	9 900 162	8 010 806	4 366 443	7 495 409	8 608 955	3 891 635	5 411 008	5 703 124
- Fournisseurs étrangers	3 450 542	5 960 219	245 763	171 723	374 608	377 717	1 031 113	1 169 564	1 288 463	745 296	701 329	593 379
- Fournisseurs locaux	182 395	3 698 800	542 868	875 333	363 352	588 984	544 742	562 877	317 600	160 861	193 222	319 054
- Missions et Soins de santé	2 143 803	26 776 118	3 374 908	2 738 908	2 127 698	1 677 005	3 912 023	2 274 050	3 759 359	3 759 359	3 831 169	3 831 169
- HDI	26 776 118	-	-	-	-	-	-	-	-	-	-	-
- Frais d'administration et de gestion	10 060 029	14 924 662	842 562	1 777 227	525 240	2 681 863	1 37 199	1 063 568	1 555 873	54 129	528 578	528 578
- Bureau de représentation	795 451	804 284	-	77 550	78 820	79 418	76 384	71 723	71 723	147 314	73 389	73 389
- Liquidation Banque congolaise	325 600	-	642 099	-	6 802 927	1 600 000	1 000 000	3 279 432	-	-	-	-
- Autres	10 343 343	12 227 260	-	-	555 555	555 555	-	555 555</				

Tableau III.7

POSITION NETTE DE CHANGE DES BANQUES CREATRICES DE MONNAIE ⁽¹⁾

(en milliers de USD)

	2009 (p)	2 0 1 0		2011								
	Année	Juin(p)	Décembre(p)	Janvier (p)	Mars(p)	Juin(p)	Juillet(p)	Août(p)	Septembre(p)	Octobre(p)	Novembre(p)	Décembre(p)
1. Position nette en début période (a)	8 355	18 489	-7 739	23 262	2 886	-3 511	2 183	5 659	2 372	1 947	9 178	-3 227
2. Différence des cours	7 291	2 360	2 548	-32 328	8 838	1 952	-1 011	838	961	2 694	5 205	-10 380
3. Position nette en début période (b)	15 646	20 849	-5 191	-9 066	11 724	-1 559	1 172	6 496	3 333	4 641	14 383	-13 606
4. Recettes	3 706 082	333 350	399 329	532 152	547 288	569 135	644 787	485 592	509 820	325 237	464 156	464 136
- Exportations	443 533	29 900	47 630	57 710	58 816	60 396	74 733	67 346	64 895	18 223	52 696	63 241
- Invisibles	3 262 549	303 450	351 699	474 442	488 472	508 739	570 054	418 246	444 925	307 014	411 460	400 895
5. Dépenses	3 112 484	379 857	374 704	293 158	522 505	557 318	385 823	427 266	391 114	182 494	323 324	420 423
- Importations	1 505 349	147 355	178 881	120 730	215 505	209 340	161 521	194 115	160 940	109 304	143 240	181 497
- Invisibles	1 607 135	232 502	195 823	172 428	307 000	347 978	224 302	233 151	230 174	73 190	180 084	238 926
6. Solde (4 -5)	593 598	-46 507	24 625	238 994	24 783	11 817	258 964	58 326	118 706	142 743	140 832	43 713
7. Solde des moyens de couverture	-585 982	25 722	-30 946	-232 654	-23 874	-8 074	-254 478	-62 449	-120 093	-138 206	-158 442	-38 080
8. Position nette à fin période (3+6+7)	23 262	64	-11 512	-2 726	12 633	2 184	5 658	2 373	1 946	9 178	-3 227	-7 973

Source : Direction des Opérations Bancaires et des Marchés - BCC.

(1) Au cours du dernier jour de la période.

(a) Cours initial.

(b) Cours actuel.

(p) : provisoire

Tableau III.8. bis

EVOLUTION DES COURS MOYENS DES MATIERES PREMIERES D'ORIGINE MINERALE

Produits et marchés	Cotations	Moyenne 2009	Moyenne 2010	2011					Moyenne annuelle	2012		
				Janvier	Mars	Juin	Septembre	Décembre		Janvier	Février	Mars
- Huile de palme (Kuala Lumpur) ⁽¹⁾	Riggints/tm	2 267.80	2 783.79	3 793.24	3 468.52	3 257.50	3 069.50	2 971.00	3 273.30	2 971.00	3 398.62	4 022.27
- Café Arabica (New York)	Cts/lb	125.49	163.32	235.95	272.78	258.15	261.85	222.51	253.28	223.18	208.27	185.69
- Café Robusta (Londres)	\$/tm	1 541.36	1 549.57	2 086.86	2 451.17	2 383.59	2 071.14	1 868.09	2 186.06	1 824.75	1 978.86	2 013.86
- Caoutchouc (Singapour)	Cts/kg	190.88	366.38	547.57	544.15	501.21	451.30	340.55	482.07	355.62	398.12	395.57
- Cacao (New York)	\$/tm	2 801.20	2 928.03	3 068.52	3 384.22	2 980.50	2 809.41	2 092.59	2 928.11	2 264.29	2 337.43	2 325.55
- Coton (New York)	Cts/lb	56.97	93.66	150.51	193.98	155.56	105.07	88.99	137.06	96.42	91.96	89.74
- Bois (Chigago) ⁽²⁾	\$/bdft	181.24	254.73	306.38	301.78	229.49	240.97	235.54	252.34	245.01	264.83	267.06

Source : Bourse - Les Echos.

(1) - Riggints monnaie de Kwala Lumpur : 25 riggints = 5 euros.

(2) - Bdft (Board foot) : 1 bdft = 2,35973722 liters.

Tableau III.9

EVOLUTION DES VALEURS A L'EXPORTATION DE DIAMANT

(en milliers de USD)

Périodes	2005		2006		2007		2008 ⁽¹⁾		2009	2010	2011		2012	
	DIAMANT		DIAMANT		DIAMANT		DIAMANT		DIAMANT	DIAMANT	DIAMANT	DIAMANT	DIAMANT	DIAMANT
	C.A.	INDUSTRIEL ⁽¹⁾	C.A.	INDUSTRIEL ⁽¹⁾	C.A.	INDUSTRIEL ⁽¹⁾	C.A.	INDUSTRIEL ⁽¹⁾	COMPTOIRS AGR.	COMPTOIRS AGR.	C.A.	INDUSTRIEL ⁽¹⁾	C.A.	INDUSTRIEL ⁽¹⁾
Janvier	54 178.88	4 102.20	55 104.59	38.22	25 835.87	24 988.09	54 718.40	424.2	8 320.68	19 547.86	16 877.71	1 101.57
Février	53 670.28	8 429.41	47 078.63	23.92	29 045.94	14 633.89	53 524.45	-	9 439.86	26 507.02	20 943.25	3 032.96
Mars	56 934.42	10 647.74	48 328.87	6 693.68	29 942.09	16 997.09	50 933.90	8 210.0	12 320.50	26 126.90	32 950.43	685.10
Avril	57 697.68	7 866.97	49 796.32	-	29 359.83	15 538.20	52 013.2	541.6	15 650.13	23 461.99	17 831.64	275.05
Mai	65 822.14	113.16	55 570.86	-	37 418.58	15 753.43	54 500.6	651.2	21 153.78	31 003.04	31 612.61
Juin	78 542.22	10 989.03	63 718.84	7 621.33	28 865.24	16 561.65	-	-	24 401.31	24 481.13	35 475.53	714.93
Juillet	69 258.65	9 118.22	53 625.61	-	35 986.71	17 688.64	66 517.50	8 435.3	23 296.39	40 728.94	40 728.94	1 164.22
Août	82 203.68	9 069.48	49 070.65	-	37 895.53	17 909.54	46 755.2	234.9	22 245.20	-	33 749.01
Septembre	91 592.52	8 791.14	66 925.68	-	33 864.55	20 167.05	32 528.2	-	33 310.10	14 784.06	23 891.60	3 349.01
Octobre	66 776.00	-	57 807.78	-	39 450.00	19 777.77	27 514.1	-	27 925.73	27 799.05
Novembre	61 648.70	88.30	48 310.40	-	31 080.06	16 293.07	12 682.8	-	24 345.49	25 167.80
Décembre	55 482.65	88.37	46 803.21	82.26	25 187.23	15 106.75	10 207.1	-	26 428.34	22 809.94
TOTAL	793 807.83	69 304.01	642 141.44	14 459.4	383 931.63	211 415.17	461 895.46	18 497.11	248 837.51	282 417.73	254 060.73	10 322.84		

Sources : - Rapport du Centre d'Evaluation, d'Expertise et de Certification des Substances Minérales Précieuses et Semi-précieuses (C.E.E.C.) à partir de 2002.

- Ministère des Mines.

(1) Il s'agit de la production industrielle exportée par la MIBA et la SENGAMINES.

Tableau III. 10

SERVICE DE LA DETTE EXTERIEURE PAR GROUPES DES CREANCIERS DU 01 JANVIER AU 31 MARS 2012
(en milliers de USD)

CREANCIERS	Service prévu	Service effectué	Ecart	Taux d'exécution
INSTITUTIONS MULTILATERALES	25 907.1	15 794.6	-10 112.5	61.0
CLUB DE LONDRES	3 500.0	-	-3 500.0	-
CLUB DE KINSHASA	30 029.5	30 184.1	154.7	100.5
CLUB DE PARIS	-	-	-	-
Total	59 436.6	45 978.7	-13 457.8	77.4

Sources : Direction Générale de la Dette Publique (DGDP) et Banque Centrale du Congo.

Tableau III. 11

EXECUTION MENSUELLE DU SERVICE DE LA DETTE PAR GROUPES DES CREANCIERS
(en USD)

CREANCIERS	2 0 1 0	2 0 1 1						2 0 1 2			
	Cumul	janv	mars	juin	septembre	décembre	Cumul	janv	février	mars	Cumul
Institutions multilatérales	100 972 790.4	11 800 444.0	556 667.0	2 339 779.2	2 274 982.7	897 878.8	56 532 194.9	12 689 585.9	360 879.9	2 744 154.0	15 794 619.8
dont : - FMI	51 092 349.0	-	-	-	-	-	3 556 569.0	-	312 973.0	-	312 973.0
- BEAC	8 536 862.3	550 793.0	556 667.0	560 034.0	553 156.0	545 004.1	6 644 902.1	-	-	-	-
Club de Londres	-	-	-	-	-	-	-	-	-	-	-
Club de Kinshasa	22 058 790.3	-	2 096 811.0	54 314 108.2	19 965 028.4	9 906 751.0	121 436 866.9	7 716 932.6	4 704 516.6	17 762 677.7	30 184 126.9
Club de Paris	33 533 040.1	-	-	2 710 586.5	-	89 015.3	3 206 841.3	-	-	-	-
Total	156 564 620.7	11 800 444.0	2 653 478.0	59 364 473.8	22 240 011.1	10 893 645.1	181 175 903.1	20 406 518.4	5 065 396.6	20 506 831.7	45 978 746.7

Source : BCC - Direction des Opérations Bancaires et des Marchés.

Tableau III. 12

EVOLUTION MENSUELLE DES RESERVES DE CHANGE

(en millions de USD)

	2009	2010	2 011							2 012		
			janvier	mars	juin	septembre	octobre	novembre	décembre	janvier	février	mars
Réserves brutes	1 010.78	1 332.72	1 283.39	1 454.73	1 398.21	1 272.53	1 340.20	1 290.63	1 272.68	1 294.40	1 259.38	1 400.69
Réserves internationales	1 002.79	1 296.97	1 252.75	1 395.70	1 397.00	1 262.46	1 334.38	1 273.47	1 271.85	1 284.37	1 233.80	1 349.32
Réserves en mois d'importations	1.81	1.78	1.72	1.82	1.83	1.65	1.74	1.66	1.66	1.68	1.61	1.76
Réserves en semaines d'importations	7.85	7.73	7.46	7.90	7.91	7.15	7.55	7.21	7.20	7.27	6.98	7.64

Source : BCC - Direction des Opérations Bancaires et des Marchés.

Graphique III.1 Evolution des cours de change mensuels indicatif et libre

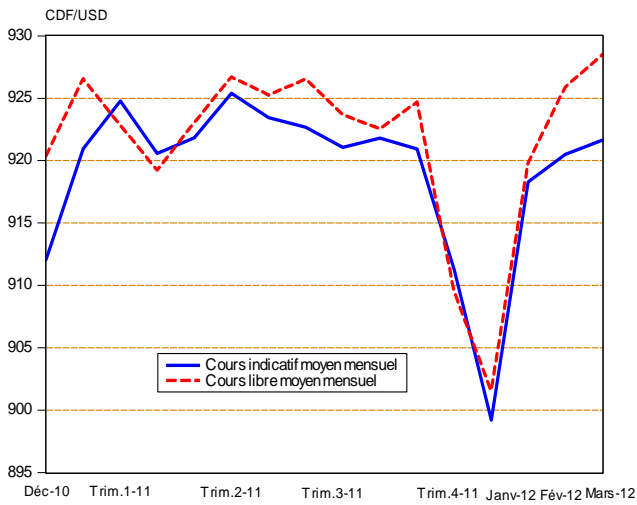

Graphique III.2 Ecart en % entre cours libre et cours indicatif

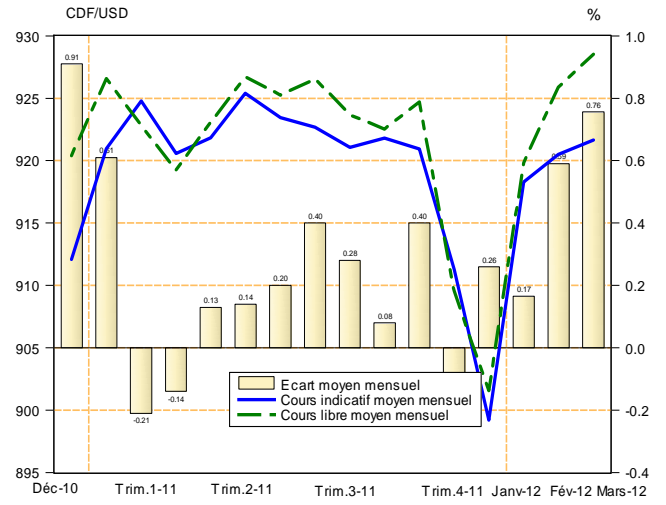

Graphique III.3 Evolution des transactions mensuelles sur le marché des changes

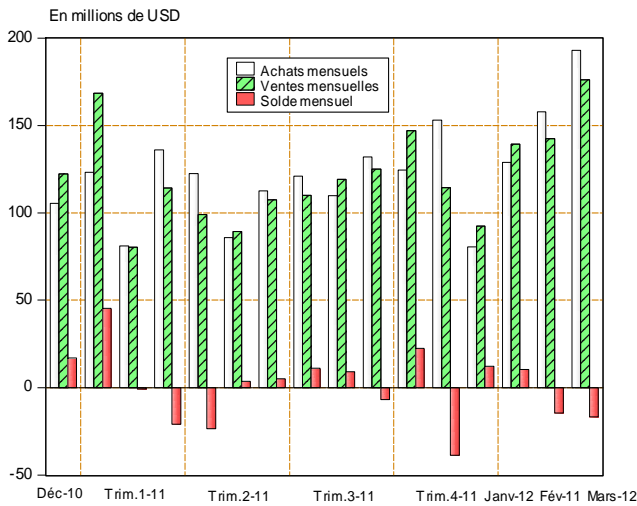

Graphique III.4 Volume des transactions mensuelles sur le Marché des changes

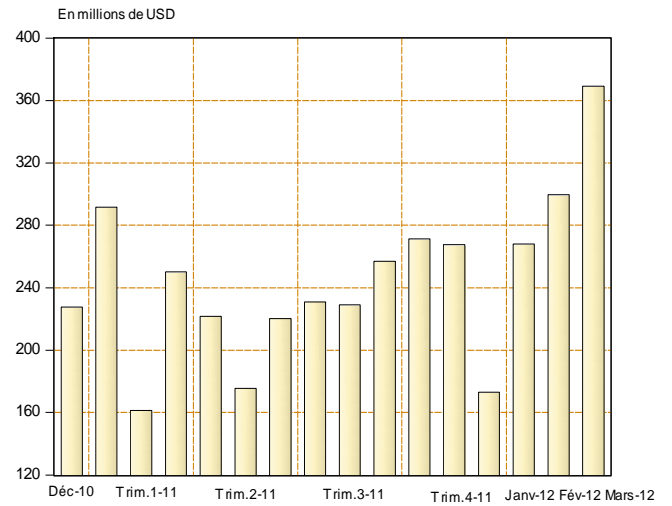

Graphique III.5 Evolution mensuelle du solde Budget en devises

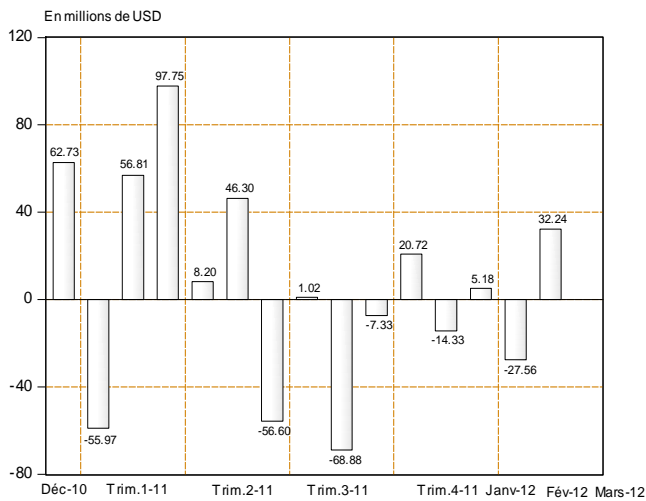

Graphique III.6 Evolution mensuelle des réserves internationales

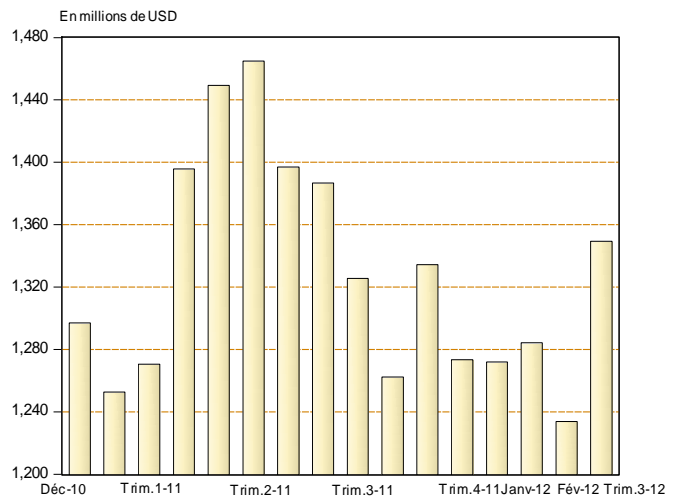

Source : Direction des Statistiques sur base des données communiquées par la Direction des Opérations Bancaires et des Marchés.

Graphique III.7 Evolution des cours du Cuivre et du Zinc sur le Marché des Londres

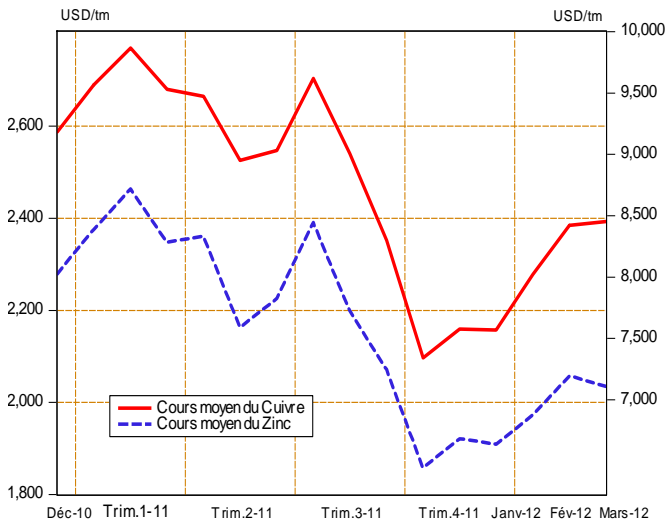

Graphique III.8 Evolution des cours du Cobalt et du Coltan sur le Marché de Londres

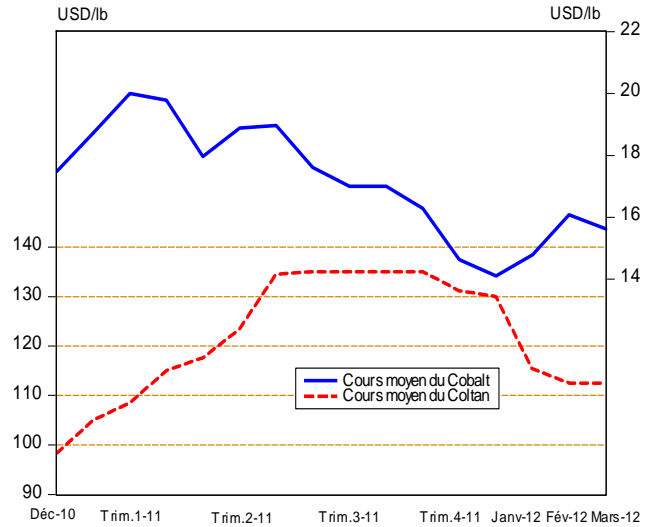

Graphique III.9 Evolution de l'Or et de l'Argent sur le Marché de New York

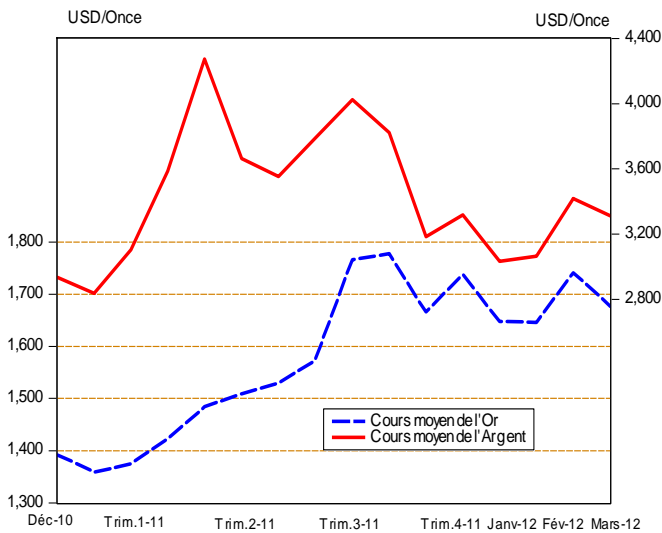

Graphique III.10 Evolution mensuelle du cours du Pétrole brut

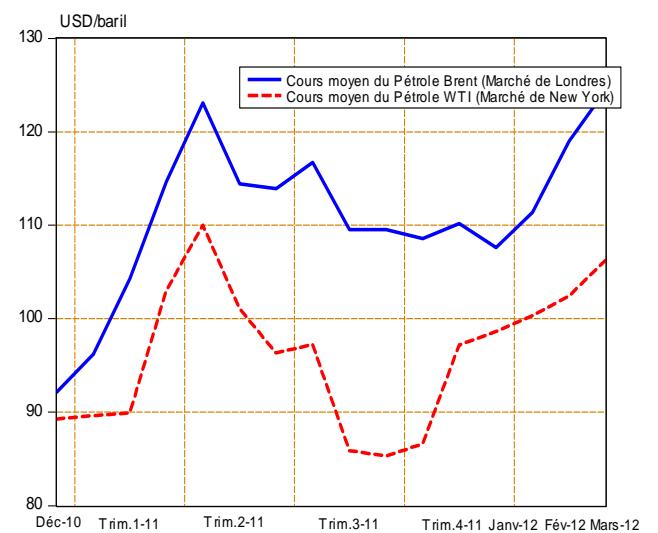

Graphique III.11 Evolution mensuelle des cours du Café et du Cacao

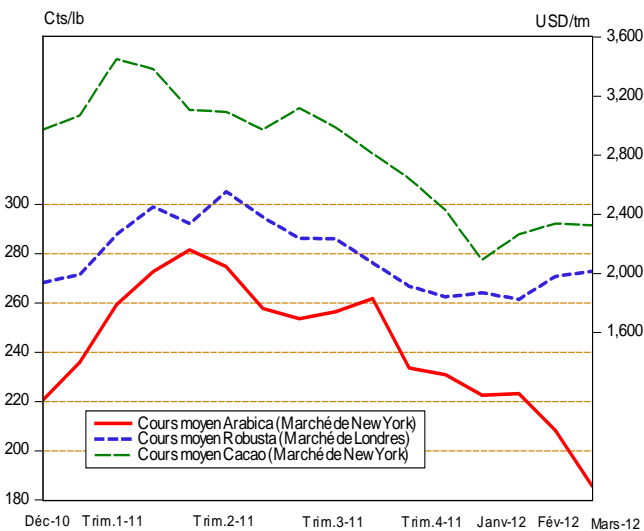

Graphique III.12 Evolution mensuelle du cours du Coton sur le Marché de New York

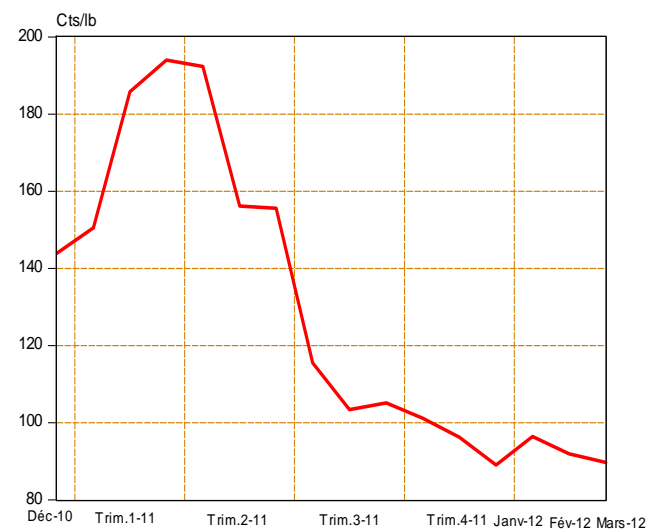

Source : Direction des Statistiques sur based des données dans la Bourse Les Echos.
Cfr Tableaux III.8 et III.8 bis.

Tableau IV. 1

SITUATION DES INSTITUTIONS DE DEPOTS⁽¹⁾
(en millions de CDF)

	2 010	2 011										2 012		
	DECEMBRE	MARS	AVRIL	MAI	JUIN	JUILLET	AOUT	SEPTEMBRE	OCTOBRE	NOVEMBRE	DECEMBRE ^(b)	JANVIER ^(b)	FEVRIER ^(b)	MARS ^(b)
1. AVOIRS EXTERIEURS NETS (a-b)	907 868	932 740	904 778	1 033 328	953 883	879 982	820 186	747 356	783 578	733 695	800 961	718 816	751 141	852 412
a) Avoirs	2 047 759	2 201 306	2 214 321	2 349 254	2 330 596	2 247 155	2 177 606	2 065 576	2 178 131	1 992 820	2 074 779	2 044 419	2 083 179	2 180 163
b) Engagements	1 139 892	1 268 566	1 309 542	1 315 926	1 376 712	1 367 173	1 357 420	1 318 220	1 394 552	1 259 124	1 273 818	1 332 038	1 332 038	1 327 751
2. AVOIRS INTERIEURS NETS	1 101 741	1 108 580	1 161 074	1 133 260	1 310 374	1 362 734	1 464 642	1 506 463	1 543 612	1 565 190	1 673 801	1 623 625	1 586 178	1 555 542
a) Créances nettes sur l'Etat	-390 053	-443 353	-385 105	-349 563	-334 217	-350 103	-267 641	-244 340	-254 970	-180 723	-151 565	-137 398	-152 918	-296 299
b) Crédits à l'économie	814 986	721 921	748 950	773 078	842 471	870 702	904 857	968 098	986 166	945 482	973 009	982 069	982 069	1 028 910
C) Autres Postes Nets	676 808	830 012	797 229	709 745	802 120	842 135	827 426	782 705	812 416	800 431	852 357	778 954	757 027	822 932
MASSE MONETAIRE (au sens large)	2 009 609	2 041 320	2 065 853	2 166 588	2 264 258	2 242 716	2 284 828	2 253 819	2 327 190	2 298 885	2 474 762	2 342 441	2 337 319	2 407 953
- Monnaie	706 164	609 270	650 405	646 116	669 885	655 084	640 162	641 265	674 082	759 827	804 619	750 418	745 296	806 142
- Quasi - monnaie	1 303 445	1 432 050	1 415 447	1 520 473	1 594 373	1 587 632	1 644 666	1 612 554	1 653 108	1 539 058	1 670 143	1 592 023	1 592 023	1 601 811

Source: Banque Centrale du Congo.

(1) Il s'agit de la situation consolidée de la Banque Centrale du Congo et des Autres Institutions de Dépôts

Tableau IV.2

LIQUIDITES MONETAIRES ET QUASI-MONETAIRES DES INSTITUTIONS DE DEPOTS
(en millions de CDF)

	2 010	2 011										2 012		
	DECEMBRE	MARS	AVRIL	MAI	JUIN	JUILLET	AOÛT	SEPTEMBRE	OCTOBRE	NOVEMBRE	DECEMBRE ^(P)	JANVIER ^(P)	FEVRIER ^(P)	MARS ^(P)
A. Circulation fiduciaire hors banques	489 377	468 906	492 398	488 509	511 455	519 539	512 323	517 506	520 031	584 240	615 861	559 912	554 790	579 512
Circulation fiduciaire hors BCC	510 071	487 414	510 165	508 884	532 498	542 919	538 835	542 575	552 785	610 701	647 487	605 767	600 645	620 403
Encaisses AID.	-20 694	-18 509	-17 767	-20 375	-21 043	-23 380	-26 512	-25 068	-32 753	-26 461	-31 625	-45 855	-45 855	-40 891
B. Monnaie scripturale	1 520 232	1 572 414	1 573 454	1 678 080	1 752 802	1 723 177	1 772 505	1 736 313	1 807 159	1 714 645	1 858 901	1 782 529	1 782 529	1 828 441
Dépôts à vue en MN	216 787	140 364	158 007	157 607	158 429	135 545	127 838	123 758	154 051	175 587	188 758	190 506	190 506	226 630
B.C.C.	3 878	2 519	2 224	3 353	4 986	2 984	3 370	3 649	3 552	3 357	7 180	7 180	7 180	9 517
AID	212 909	137 845	155 784	154 254	153 443	132 561	124 468	120 109	150 499	172 230	181 578	183 327	183 327	217 114
Dépôts à terme	1 258 433	1 408 441	1 397 158	1 500 884	1 564 265	1 558 510	1 612 287	1 577 081	1 623 758	1 511 038	1 645 690	1 569 120	1 569 120	1 562 327
1. Dépôts à terme MN	8 465	11 280	10 790	17 827	11 489	16 919	13 448	19 458	18 181	16 212	17 545	17 059	17 059	18 702
B.C.C.	-	-	-	-	-	-	-	-	-	-	-	-	-	-
AID	8 465	11 280	10 790	17 827	11 489	16 919	13 448	19 458	18 181	16 212	17 545	17 059	17 059	18 702
2. Dépôts en devises ⁽¹⁾	1 249 968	1 397 161	1 386 368	1 483 057	1 552 776	1 541 590	1 598 839	1 557 624	1 605 578	1 494 826	1 628 145	1 552 061	1 552 061	1 543 624
B.C.C.	4 984	3 821	1 832	9 900	8 376	7 512	11 914	10 295	8 964	6 699	5 403	5 403	5 403	4 362
AID	1 244 984	1 393 340	1 384 535	1 473 157	1 544 400	1 534 078	1 586 925	1 547 328	1 596 614	1 488 126	1 622 742	1 546 658	1 546 658	1 539 262
Provisions pour importations	45 012	23 609	18 290	19 588	30 108	29 122	32 379	35 473	29 349	28 020	24 453	22 903	22 903	39 484
B.C.C.	3 862	4 159	4 381	4 252	4 229	4 220	4 267	4 042	4 187	3 805	3 780	3 780	3 780	3 980
AID	41 150	19 450	13 909	15 337	25 880	24 902	28 113	31 431	25 163	24 215	20 673	19 123	19 123	35 504
TOTAL (A+B)	2 009 609	2 041 320	2 065 853	2 166 588	2 264 258	2 242 716	2 284 828	2 253 819	2 327 190	2 298 885	2 474 762	2 342 441	2 337 319	2 407 953

Source: Banque Centrale du Congo.

(1) Il s'agit des dépôts à vue et à terme.

Tableau IV.3

SITUATION DES INSTITUTIONS DE DEPOTS
(en millions de USD)

	2 010	2 011										2 012		
	DECEMBRE	MARS	AVRIL	MAI	JUIN	JUILLET	AOUT	SEPTEMBRE	OCTOBRE	NOVEMBRE	DECEMBRE ^(a)	JANVIER ^(a)	FEVRIER ^(a)	MARS ^(a)
1. AVOIRS EXTERIEURS NETS (a-b)	992.1	1014.8	982.4	1115.8	1037.0	957.5	890.9	809.8	848.9	826.1	879.4	777.7	815.4	924.3
a) Avoirs extérieurs	2 237.7	2 394.9	2 404.2	2 536.9	2 533.6	2 445.2	2 365.5	2 238.1	2 359.6	2 243.7	2 277.9	2 231.8	2 261.5	2 364.1
b) Engagements extérieurs	1 245.6	1 380.2	1 421.8	1 421.0	1 496.6	1 487.7	1 474.5	1 428.3	1 510.8	1 417.6	1 398.5	1 454.1	1 446.1	1 439.8
2. AVOIRS INTERIEURS NETS	1203.9	1206.1	1260.6	1223.8	1424.5	1482.8	1591.0	1632.3	1672.2	1762.2	1837.7	1772.4	1722.0	1686.8
a) Créances nettes sur l'Etat	-426.2	-482.4	-418.1	-377.5	-363.3	-381.0	-290.7	-264.7	-276.2	-203.5	-166.4	-150.0	-166.0	-321.3
b) Crédits à l'économie	890.6	785.4	813.2	834.8	915.9	947.4	982.9	1 049.0	1 068.3	1 064.5	1 068.3	1 072.1	1 066.1	1 115.7
c) Autres Postes Nets	739.6	903.0	865.6	766.4	872.0	916.4	898.8	848.1	880.1	901.2	935.8	850.3	821.8	892.4
MASSE MONETAIRE	2196.0	2220.9	2243.0	2339.6	2461.5	2440.4	2481.9	2442.1	2521.1	2588.3	2717.1	2557.1	2537.4	2611.1
- Monnaie	771.7	662.9	706.2	697.7	728.2	712.8	695.4	694.8	730.3	855.5	883.4	819.2	809.1	874.2
- Quasi - monnaie	1 424.3	1 558.0	1 536.8	1 641.9	1 733.3	1 727.6	1 786.5	1 747.2	1 790.9	1 732.8	1 833.7	1 737.9	1 728.3	1 737.0

Source: Banque Centrale du Congo.

Taux de change CDF / USD fin période

915	919	921	926	920	919	921	923	923	888	911	916	921	922
-----	-----	-----	-----	-----	-----	-----	-----	-----	-----	-----	-----	-----	-----

Tableau IV.4

BILAN ANALYTIQUE DE LA BANQUE CENTRALE
(en millions de CDF courant)

	2 010	2011										2012		
	DECEMBRE	MARS	AVRIL	MAI	JUIN	JUILLET	AOUT	SEPTEMBRE	OCTOBRE	NOVEMBRE	DECEMBRE ⁽¹⁾	JANVIER ⁽²⁾	FEVRIER ⁽²⁾	MARS ⁽²⁾
Avoirs Extérieurs Nets	171 534	139 966	178 009	214 754	80 938	68 912	6 618	-22 116	28 425	7 677	39 658	9 874	42 200	111 572
<i>AEN (en millions de USD)</i>	187	152	193	232	88	75	7	-24	31	9	44	17	46	127
Avoirs extérieurs	1 193 531	1 269 271	1 331 433	1 365 084	1 292 300	1 288 272	1 236 760	1 175 875	1 240 990	1 150 265	1 183 900	1 154 116	1 186 442	1 295 323
<i>Avoirs extérieurs (en millions de USD)</i>	1 304	1 381	1 446	1 474	1 405	1 402	1 343	1 274	1 344	1 295	1 300	1 260	1 288	1 405
Engagements extérieurs	1 021 997	1 129 305	1 153 424	1 150 330	1 211 361	1 219 361	1 230 142	1 197 992	1 212 566	1 142 589	1 144 242	1 144 242	1 144 242	1 183 751
Avoirs Intérieurs Nets	450 571	472 450	440 817	421 793	591 693	585 420	660 461	682 492	660 167	742 438	766 761	743 758	703 088	702 007
Crédit net à l'Etat	-335 969	-373 153	-332 477	-298 449	-240 003	-265 278	-175 961	-153 736	-161 668	-113 295	-76 440	-72 156	-91 971	-200 318
Créances sur les banques	9 040	26 106	22 634	60 784	29 516	34 512	39 493	49 720	46 052	46 435	50 538	53 891	47 432	12 739
Créances sur les Eses Publiques	1	1	1	1	1	1	1	1	1	1	1	1	1	1
Crédit à l'économie	4 688	6 257	4 323	4 566	4 246	4 284	6 253	6 292	6 607	5 496	5 131	5 131	5 131	6 029
Autres Postes nets	772 812	813 238	746 336	654 892	797 933	811 903	790 675	780 215	769 176	803 802	787 532	756 891	742 495	883 557
BASE MONETAIRE AU SENS LARGE	622 105	612 415	618 825	636 547	672 631	654 332	667 080	660 375	688 592	750 115	806 419	753 633	745 288	813 579
Base monétaire au sens strict	613 259	604 435	612 612	622 395	660 026	642 600	650 899	646 038	675 441	739 611	797 236	744 450	736 105	805 237
Circulation fiduciaire	510 071	487 414	510 165	508 884	532 498	542 919	538 835	542 575	552 785	610 701	647 487	605 767	600 645	620 403
Dépôts des banques	99 310	114 502	100 223	110 157	122 542	96 697	108 694	99 814	119 104	125 553	142 570	131 504	128 280	175 318
Autres dépôts	3 878	2 519	2 224	3 353	4 986	2 984	3 370	3 649	3 552	3 357	7 180	7 180	7 180	9 517
Dépôts en devises	4 984	3 821	1 832	9 900	8 376	7 512	11 914	10 295	8 964	6 699	5 403	5 403	5 403	4 362
Provisions pour importations	3 862	4 159	4 381	4 252	4 229	4 220	4 267	4 042	4 187	3 805	3 780	3 780	3 780	3 980
Source: Banque Centrale du Congo. Taux de change CDF / USD fin période	915	919	921	926	920	919	921	923	923	888	911	916	921	922

Tableau IV.5

SITUATION NETTE DE LA BANQUE CENTRALE DU CONGO

(en millions de CDF)

	2 010	2 011										2 012		
	DECEMBRE	MARS	AVRIL	Mai	JUIN	JUILLET	AOUT	SEPTEMBRE	OCTOBRE	NOVEMBRE	DECEMBRE ^(p)	JANVIER ^(p)	FEVRIER ^(p)	MARS ^(p)
1. AVOIRS EXTERIEURS NETS (a-b)	171 534	139 966	178 009	214 754	#REF!	#REF!	6 618	-22 116	28 425	7 677	39 658	9 874	42 200	111 572
a) Avoirs extérieurs	1 193 531	1 269 271	1 331 433	1 365 084	#REF!	#REF!	1 236 760	1 175 875	1 240 990	1 150 265	1 183 900	1 154 117	1 186 442	1 295 323
b) Engagements extérieurs	1 021 997	1 129 305	1 153 424	1 150 330	#REF!	#REF!	1 230 142	1 197 992	1 212 566	1 142 589	1 144 242	1 144 242	1 144 242	1 183 751
2. AVOIRS INTERIEURS NETS	450 571	472 450	440 817	421 793	591 693	585 420	660 461	682 492	660 167	742 438	766 761	743 758	703 088	702 007
a) Créances nettes sur l'Etat	-335 969	-373 153	-332 477	-298 449	-240 003	-265 278	-175 961	-153 736	-161 668	-113 295	-76 440	-72 156	-91 971	-200 318
b) Crédits à l'économie	13 728	32 364	26 957	65 350	33 763	38 796	45 747	56 013	52 660	51 932	55 670	59 023	52 564	18 768
c) Autres Postes Nets	772 812	813 238	746 336	654 892	797 933	811 903	790 675	780 215	769 176	803 802	787 532	756 891	742 495	883 557
BASE MONETAIRE	622 105	612 415	618 825	636 547	672 631	654 332	667 080	660 375	688 592	750 115	806 419	753 633	745 288	813 579
- Base Monétaire(sens strict)	613 259	604 435	612 612	622 395	660 026	642 600	650 899	646 038	675 441	739 611	797 236	744 450	736 105	805 237
- Dépôts en devises & provisions	8 846	7 980	6 213	14 152	12 605	11 732	16 181	14 337	13 151	10 504	9 183	9 183	9 183	8 342

Source: Banque Centrale du Congo.

Tableau IV. 6

SITUATION NETTE DES AUTRES INSTITUTIONS DE DEPOTS ⁽¹⁾

(en millions de CDF)

	2 010	2 011										2 012		
	DECEMBRE	MARS ^(P)	AVRIL ^(P)	MAI ^(P)	JUIN	JUILLET	AOÛT	SEPTEMBRE	OCTOBRE	NOVEMBRE	DECEMBRE ^(P)	JANVIER ^(P)	FEVRIER ^(P)	MARS ^(P)
AVOIRS DES A.I.D														
1. AVOIRS EXTERIEURS NETS (a-b)	736 334	792 775	726 770	818 574	872 945	811 070	813 568	769 472	755 153	726 019	761 304	708 942	708 942	740 839
a) Avoirs extérieurs	854 229	932 035	882 888	984 171	1 038 296	958 883	940 845	889 701	937 140	842 554	890 879	896 738	896 738	884 839
b) Engagements extérieurs	117 895	139 260	156 119	165 597	165 351	147 813	127 278	120 229	181 987	116 536	129 575	187 796	187 796	144 000
2. RESERVES (a+b)	146 145	148 497	136 468	146 613	154 094	161 359	158 973	162 476	211 825	226 557	261 172	268 150	268 150	285 070
a) Encaisses	20 694	18 509	17 767	20 375	21 043	23 380	26 512	25 068	32 753	26 461	31 625	45 855	45 855	40 891
b) Dépôts à la BCC	125 451	129 989	118 700	126 237	133 051	137 979	132 461	137 408	179 072	200 096	229 547	222 295	222 295	244 180
3. AVOIRS INTERIEURS NETS(a+b)	703 734	639 487	718 553	711 623	719 981	760 998	815 563	833 590	881 762	820 880	897 105	892 858	892 858	894 901
a) Crédits Intérieurs	756 214	645 463	691 999	717 398	744 010	781 593	813 739	876 984	886 256	872 557	892 752	911 695	915 990	926 900
b) Autres Postes Nets	-52 480	-5 976	26 553	-5 775	-24 029	-20 595	1 824	-43 394	-4 494	-51 677	4 353	-18 837	-23 132	-31 999
Avoirs = Engagements	1 586 213	1 580 759	1 581 790	1 676 810	1 747 020	1 733 427	1 788 104	1 765 539	1 848 740	1 773 456	1 919 581	1 869 950	1 869 950	1 920 810
ENGAGEMENTS DES A.I.D														
1. DEPOTS (a+b)	1 466 358	1 542 465	1 551 109	1 645 238	1 709 331	1 683 559	1 731 657	1 692 678	1 765 293	1 676 568	1 821 865	1 747 044	1 747 044	1 775 078
a) Dépôts en Monnaie Nationale	221 374	149 125	166 574	172 081	164 931	149 481	141 529	142 632	168 679	188 442	199 123	200 386	200 386	235 816
- à vue	212 909	137 845	155 784	154 254	153 443	132 561	128 081	123 174	150 499	172 230	181 578	183 327	183 327	217 114
- à terme	8 465	11 280	10 790	17 827	11 489	16 919	13 448	19 458	18 181	16 212	17 545	17 059	17 059	18 702
b) Dépôts en Monnaies Etrangères	1 244 984	1 393 340	1 384 535	1 473 157	1 544 400	1 534 078	1 590 128	1 550 046	1 596 614	1 488 126	1 622 742	1 546 658	1 546 658	1 539 262
- à vue	1 011 880	1 092 791	1 074 610	1 145 217	1 200 626	1 190 942	1 235 832	1 203 572	1 251 695	1 168 926	1 270 534	1 188 298	1 188 298	1 162 033
- à terme	233 104	300 549	309 926	327 940	343 773	343 137	354 296	346 474	344 919	319 200	352 208	358 360	358 360	377 229
2. Crédit de la BCC	78 704	18 844	16 772	16 235	11 809	24 966	28 334	41 430	58 284	72 672	77 042	103 783	103 783	110 227
3. Provisions pour Importations	41 150	19 450	13 909	15 337	25 880	24 902	28 113	31 431	25 163	24 215	20 673	19 123	19 123	35 504

Source: Banque Centrale du Congo.

(1) Il s'agit essentiellement des banques commerciales

Tableau IV.7

VENTILATION DES EMISSIONS MONETAIRES PAR COUPURE
(en millions de CDF)

BILLETS	2 010	2 011										2 012		
	DECEMBRE	MARS	AVRIL	MAI	JUIN	JUILLET	AOÛT	SEPTEMBRE	OCTOBRE	NOVEMBRE	DÉCEMBRE	JANVIER	FÉVRIER	MARS
500 FC	515 716 108	528 716 109	528 716 109	538 716 109	552 716 109	552 716 109	561 716 109	574 216 109	589 216 109	592 216 109	603 936 109	615 936 109	638 436 109	648 436 109
200 FC	72 548 790	73 448 790	73 448 790	73 448 790	78 948 790	78 948 790	81 948 790	84 448 790	87 448 790	96 448 790	100 388 790	100 388 790	100 388 790	100 388 790
100 FC	95 058 917	95 658 917	95 658 917	95 658 917	96 658 917	96 658 917	98 958 917	98 958 917	100 958 917	104 458 917	107 958 917	107 958 917	107 958 917	107 958 917
50 FC	29 578 521	34 078 521	34 078 521	34 580 521	37 080 521	37 080 521	37 780 521	37 780 521	37 780 521	39 780 521	41 560 521	43 810 521	45 310 521	45 310 521
20 FC	5 758 510	5 758 510	5 758 510	5 758 510	5 758 510	5 758 510	5 758 510	5 758 510	5 758 510	5 758 510	5 758 510	5 758 510	5 758 510	5 758 510
10 FC	2 143 081	2 143 081	2 143 081	2 143 081	2 143 081	2 143 081	2 143 081	2 143 081	2 143 081	2 143 081	2 143 081	2 143 081	2 143 081	2 143 081
5 FC	370 652	370 652	370 652	370 652	370 652	370 652	370 652	370 652	370 652	370 652	370 652	370 652	370 652	370 652
1 FC	41 122	41 122	41 122	41 122	41 122	41 122	41 122	41 122	41 122	41 122	41 122	41 122	41 122	41 122
50 CC	49 352	49 352	49 352	49 352	49 352	49 352	49 352	49 352	49 352	49 352	49 352	49 352	49 352	49 352
20 CC	14 967	14 967	14 967	14 967	14 967	14 967	14 967	14 967	14 967	14 967	14 967	14 967	14 967	14 967
10 CC	8 266	8 266	8 266	8 266	8 266	8 266	8 266	8 266	8 266	8 266	8 266	8 266	8 266	8 266
5 CC	3 015	3 015	3 015	3 015	3 015	3 015	3 015	3 015	3 015	3 015	3 015	3 015	3 015	3 015
1 CC	150	150	150	150	150	150	150	150	150	150	150	150	150	150
Total	721 291 450	740 291 451	740 291 451	750 793 451	773 793 451	773 793 451	788 793 452	803 793 452	823 793 452	841 293 452	862 233 452	876 483 452	900 483 452	910 483 452

Source: Banque Centrale du Congo.

Tableau IV.8

VENTILATION DES EMISSIONS MONETAIRES EN VOLUME
(en millions des billets,

BILLETS	2 011										2 012		
	MARS	AVRIL	MAI	JUIN	JUILLET	AOUT	SEPTEMBRE	OCTOBRE	NOVEMBRE	DÉCEMBRE	JANVIER	FÉVRIER	MARS
500 FC	8 000	-	20 000	28 000	-	18 000	25 000	30 000	6 000	23 440	24 000	45 000	20 000
200 FC	-	-	-	27 500	-	15 000	12 500	15 000	7 880	-	-	-	-
100 FC	-	-	-	10 000	-	23 000	-	20 000	7 000	-	-	-	-
50 FC	-	-	10 040	50 000	-	14 000	-	-	3 560	4 500	45 000	30 000	-
20 FC	-	-	-	-	-	-	-	-	-	-	-	-	-
10 FC	-	-	-	-	-	-	-	-	-	-	-	-	-
5 FC	-	-	-	-	-	-	-	-	-	-	-	-	-
1 FC	-	-	-	-	-	-	-	-	-	-	-	-	-
50 CC	-	-	-	-	-	-	-	-	-	-	-	-	-
20 CC	-	-	-	-	-	-	-	-	-	-	-	-	-
10 CC	-	-	-	-	-	-	-	-	-	-	-	-	-
5 CC	-	-	-	-	-	-	-	-	-	-	-	-	-
1 CC	-	-	-	-	-	-	-	-	-	-	-	-	-
TOTAL	8 000	-	30 040	115 500	-	70 000	37 500	65 000	24 440	27 940	69 000	75 000	20 000

Source: Banque Centrale du Congo.

Tableau IV.9

ORIGINE DES VARIATIONS DE LA MASSE MONETAIRE
(en millions de CDF)

	2 010	2 011										2 012		
	DECEMBRE	MARS	AVRIL	MAI	JUIN	JUILLET	AOÛT	SEPTEMBRE	OCTOBRE	NOVEMBRE	DECEMBRE ^(a)	JANVIER ^(a)	FEVRIER ^(a)	MARS ^(a)
Variations de la masse monétaire	+ 2 009 609	+ 2 041 320	+ 2 065 853	+ 2 166 588	+ 2 264 258	+ 2 242 716	+ 2 284 828	+ 2 253 819	+ 2 327 190	+ 2 298 885	+ 2 474 762	+ 2 342 441	+ 2 337 319	+ 2 407 953
1. Monnaie fiduciaire	+ 706 164	+ 609 270	+ 650 405	+ 646 116	+ 669 885	+ 655 084	+ 640 162	+ 641 265	+ 674 082	+ 759 827	+ 804 619	+ 750 418	+ 745 296	+ 806 142
2. Monnaie scripturale	+ 1 303 445	+ 1 432 050	+ 1 415 447	+ 1 520 473	+ 1 594 373	+ 1 587 632	+ 1 644 666	+ 1 612 554	+ 1 653 108	+ 1 539 058	+ 1 670 143	+ 1 592 023	+ 1 592 023	+ 1 601 811
Origines des variations	+ 2 009 609	+ 1 967 370	+ 2 010 534	+ 2 115 432	+ 2 264 258	+ 2 242 716	+ 2 284 828	+ 2 253 819	+ 2 327 190	+ 2 298 885	+ 2 474 762	+ 2 342 441	+ 2 337 319	+ 2 407 953
1. Avoirs extérieurs nets	+ 907 868	+ 932 740	+ 904 778	+ 1 033 328	+ 953 883	+ 879 982	+ 820 186	+ 747 356	+ 783 578	+ 733 695	+ 800 961	+ 718 816	+ 751 141	+ 852 412
2. Avoirs intérieurs nets	+ 1 101 741	+ 1 034 630	+ 1 105 755	+ 1 082 104	+ 1 310 374	+ 1 362 734	+ 1 464 642	+ 1 506 463	+ 1 543 612	+ 1 565 190	+ 1 673 801	+ 1 623 625	+ 1 586 178	+ 1 555 541
- Créances nettes sur l'Etat	- 390 053	- 443 353	- 385 105	- 349 563	- 334 217	- 350 103	- 267 641	- 244 340	- 254 970	- 180 723	- 151 565	- 137 398	- 152 918	- 296 299
- Crédits à l'économie	+ 814 986	+ 647 971	+ 693 631	+ 721 921	+ 842 471	+ 870 702	+ 904 857	+ 968 098	+ 986 166	+ 945 482	+ 973 009	+ 982 069	+ 982 069	+ 1 028 910
- Autres Postes Nets	+ 676 808	+ 830 012	+ 797 229	+ 709 745	+ 802 120	+ 842 135	+ 827 426	+ 782 705	+ 812 416	+ 800 431	+ 852 357	+ 778 954	+ 757 027	+ 822 931

Source: Banque Centrale du Congo.

Tableau IV.10

ORIGINE DES VARIATIONS DE LA MASSE MONETAIRE

(en pourcentage)

	2 010	2 011										2 012		
	DÉCEMBRE	MARS	AVRIL	MAI	JUN	JUILLET	AOÛT	SEPTEMBRE	OCTOBRE	NOVEMBRE	DECEMBRE ⁽⁹⁾	JANVIER ⁽⁹⁾	FEVRIER ⁽⁹⁾	MARS ⁽⁹⁾
Variations de la masse monétaire	94	102	100	100	100	100	100	100	100	100	100	100	100	100
- Monnaie fiduciaire	+27.6	+30.5	+29.6	+29.2	+29.6	+29.2	+28.0	+28.5	+29.0	+33.1	+32.5	+32.0	+31.9	+33.5
- Monnaie scripturale	+66.5	+71.9	+70.4	+70.8	+70.4	+70.8	+72.0	+71.5	+71.0	+66.9	+67.5	+68.0	+68.1	+66.5
Origine des variations	+100	+100	+100	+100	+100	+100	+100	+100	+100	+100	+100	+100	+100	+100
1. Avoirs extérieurs nets	39.8	48.8	42.1	39.2	42.1	39.2	35.9	33.2	33.7	31.9	32.4	30.7	32.1	35.4
2. Avoirs intérieurs nets	+60.2	+51.2	+57.9	+60.8	+57.9	+60.8	+64.1	+66.8	+66.3	+68.1	+67.6	+69.3	+67.9	+64.6
- Créances nettes sur l'Etat	-19.2	-16.5	-14.8	-15.6	-14.8	-15.6	-11.7	-10.8	-11.0	-7.9	-6.1	-5.9	-6.5	-12.3
- Crédits à l'économie	+39.4	+34.1	+37.2	+38.8	+37.2	+38.8	+39.6	+43.0	+42.4	+41.1	+39.3	+41.9	+42.0	+42.7
- Autres Postes Nets	40.0	33.6	35.4	37.5	35.4	37.5	36.2	34.7	34.9	34.8	34.4	33.3	32.4	34.2

Source: Banque Centrale du Congo.

Tableau IV.11

SITUATION DES AVOIRS EXTERIEURS NETS DES ORGANISMES MONETAIRES
(en millions de CDF)

	2 010	2 011										2 012		
	DÉCEMBRE	MARS	AVRIL	MAI	JUIN	JUILLET	AOUT	SEPTEMBRE	OCTOBRE	NOVEMBRE	DECEMBRE ⁽¹⁾	JANVIER ⁽¹⁾	FEVRIER ⁽¹⁾	MARS ⁽¹⁾
A. Avoirs extérieurs bruts (a+b)	2 047 759	2 201 306	2 214 321	2 349 254	2 330 596	2 247 155	2 177 606	2 065 576	2 178 131	1 992 820	2 074 779	2 050 855	2 083 179	2 180 162
a) Banque Centrale du Congo	1 193 531	1 269 271	1 331 433	1 365 084	1 292 300	1 288 272	1 236 760	1 175 875	1 240 990	1 150 265	1 183 900	1 154 117	1 186 441	1 295 323
1. Avoirs en DTS	495 319	512 962	524 140	519 800	516 202	519 340	523 641	510 083	516 601	486 555	489 375	489 375	489 375	504 132
2. Avoirs en devises	698 212	756 310	807 293	845 283	776 098	768 933	713 119	665 792	724 389	663 710	694 525	664 742	697 066	791 191
b) Autres Institutions de Dépôts	854 229	932 035	882 888	984 171	1 038 296	958 883	940 845	889 701	937 140	842 554	890 879	896 738	896 738	884 839
B. Engagements extérieurs (a+b)	1 139 892	1 268 566	1 309 542	1 315 926	1 376 712	1 367 173	1 357 420	1 318 220	1 394 552	1 259 124	1 273 818	1 332 038	1 332 038	1 327 749
a) Banque Centrale du Congo	1 021 997	1 129 305	1 153 424	1 150 330	1 211 361	1 219 361	1 230 142	1 197 992	1 212 566	1 142 589	1 144 242	1 144 242	1 144 242	1 183 749
1. FEC ⁽¹⁾	294 249	376 764	384 974	382 835	451 741	454 487	458 536	446 664	452 371	426 232	428 703	428 703	428 703	441 708
2. Autres engagements	11 327	10 302	10 034	13 294	12 305	13 016	13 050	12 413	11 838	11 243	6 338	6 338	6 338	11 324
3. FMI Allocations DTS	716 421	742 240	758 415	754 201	747 315	751 857	758 555	738 915	748 357	705 114	709 202	709 202	709 202	730 717
b) Autres Institutions de Dépôts	117 895	139 260	156 119	165 597	165 351	147 813	127 278	120 229	181 987	116 536	129 575	187 796	187 796	144 000
C. Avoirs extérieurs nets (A - B)	907 868	932 740	904 778	1 033 328	953 883	879 982	820 186	747 356	783 578	733 695	800 961	718 816	751 141	852 412
a) Banque Centrale du Congo	171 534	139 966	178 009	214 754	80 938	68 912	6 618	-22 116	28 425	7 677	39 658	9 874	42 200	111 572
b) Autres Institutions de Dépôts	736 334	792 775	726 770	818 574	872 945	811 070	813 568	769 472	755 153	726 019	761 304	708 942	708 942	740 840

Source: Banque Centrale du Congo.

(1) Facilité Elargie pour le Crédit.

Tableau IV.12

AVOIRS EXTERIEURS NETS DE LA BANQUE CENTRALE DU CONGO
(en millions de CDF)

	2 010	2 011										2 012		
	DECEMBRE	MARS	AVRIL	MAI	JUIN	JUILLET	AOUT	SEPTEMBRE	OCTOBRE	NOVEMBRE	DECEMBRE ^(b)	JANVIER ^(b)	FEVRIER ^(b)	MARS ^(b)
1. AVOIRS EXTERIEURS BRUTS	1 193 531	1 269 271	1 331 433	1 365 084	1 292 300	1 288 272	1 236 760	1 175 875	1 240 990	1 150 265	1 183 900	1 154 117	1 186 441	1 295 323
AVOIRS EN DTS	495 319	512 962	524 140	519 800	516 202	519 340	523 641	510 083	516 601	486 555	489 375	489 375	489 375	504 132
AVOIRS EN DEVISES	698 212	756 310	807 293	845 283	776 098	768 933	713 119	665 792	724 389	663 710	694 525	664 742	697 066	791 191
2. ENGAGEMENTS EXTERIEURS BRUTS	1 021 997	1 129 305	1 153 424	1 150 330	1 211 361	1 219 361	1 230 142	1 197 992	1 212 566	1 142 589	1 144 242	1 144 242	1 144 242	1 183 749
a) FEC ⁽¹⁾	294 249	376 764	384 974	382 835	451 741	454 487	458 536	446 664	452 371	426 232	428 703	428 703	428 703	441 708
b) Autres engagements	11 327	10 302	10 034	13 294	12 305	13 016	13 050	12 413	11 838	11 243	6 338	6 338	6 338	11 324
c) FMI allocations DTS	716 421	742 240	758 415	754 201	747 315	751 857	758 555	738 915	748 357	705 114	709 202	709 202	709 202	730 717
3. AVOIRS EXTERIEURS NETS	171 534	139 966	178 009	214 754	80 938	68 912	6 618	-22 116	28 425	7 677	39 658	9 874	42 200	111 572

Source: Banque Centrale du Congo.

(1) Facilité Elargie pour le Crédit.

Tableau IV.13

AVOIRS EXTERIEURS NETS DE LA BANQUE CENTRALE DU CONGO
(en millions de USD)

	2 010	2 011										2 012		
	DECEMBRE	MARS	AVRIL	MAI	JUIN	JUILLET	AOUT	SEPTEMBRE	OCTOBRE	NOVEMBRE	DECEMBRE ^(b)	JANVIER ^(b)	FEVRIER ^(b)	MARS ^(b)
1. AVOIRS EXTERIEURS BRUTS	1 304	1 381	1 446	1 474	1 405	1 402	1 343	1 274	1 344	1 295	1 300	1 260	1 288	1 405
AVOIRS EN DTS	541	558	569	561	561	565	569	553	560	548	537	534	531	547
AVOIRS EN DEVISES	763	823	877	913	844	837	775	721	785	747	763	726	757	858
2. ENGAGEMENTS EXTERIEURS BRUTS	1 117	1 229	1 252	1 242	1 317	1 327	1 336	1 298	1 314	1 286	1 256	1 249	1 242	1 284
a) FEC ⁽¹⁾	322	410	418	413	491	495	498	484	490	480	471	468	465	479
b) Autres engagements	12	11	11	14	13	14	14	13	13	13	7	7	7	12
c) FMI allocations DTS	783	808	823	814	812	818	824	801	811	794	779	774	770	792
3. AVOIRS EXTERIEURS NETS	187	152	193	232	88	75	7	-24	31	9	44	11	46	121
	915	919	921	926	920	919	921	923	923	888	911	916	921	922

Source: Banque Centrale du Congo.

(1) Facilité Elargie pour le Crédit

Tableau IV.14

GUICHETS DE REFINANCEMENT

(en millions de CDF)

PERIODES	Facilités permanentes ⁽¹⁾	Prêts à court terme ⁽²⁾
2009		
Janvier	61 178	48 253
Février	224 860	44 431
Mars	-	-
Avril	81 693	88 980
Mai	62 118	135 000
Juin	108 000	135 000
Juillet	75 695	4 797
Août	9 789	108 000
Septembre	17 349	135 000
Octobre	12 549	110 000
Novembre	-	-
Décembre	165 198	160 000
2010		
Janvier	78 588	156 000
Février	-	-
Mars	31 875	173 441
Avril	112 127	130 299
Mai	4 591	123 671
Juin	4 342	131 813
Juillet	77 536	119 066
Août	4 797	135 000
Septembre	2 684	89 427
Octobre	9 395	93 016
Novembre	70 370	89 039
Décembre	141 622	20 263
2011		
Janvier	49 152	38 006
Février	50 775	16 006
Mars	53 206	13 832
Avril	11 960	11 665
Mai	7 714	9 494
Juin	76 244	9 494
Juillet	90 760	-
Août	74 647	-
Septembre	41 145	-
Octobre	59 063	-
Novembre	12 500	-
Décembre	7 505	-
2012		
Janvier	3 950	-
Février	16 494	-
Mars	13 990	-

(1) Le marché monétaire a subi une profonde restructuration le 25 fév.05, les anciens guichets de call money et d'avances en comptes courants ont été fusionnés en un seul guichet dénommé "facilités permanentes".

(2) L'ancien guichet de réescompte est devenu "prêts à court terme".

ANALYSE DES CONCOURS A L'ECONOMIE A FIN FEVRIER 2012

(En unités de CDF)

CODE S	RUBRIQUES	SOCIETES FINANCIERES	STES NON FINANCIERES/ENTREPRISES PRIVEES	STES NON FINANCIERES / ENTREP. PUBL	ADMINISTRATION PUBLIQUE/ CENTRALE	ADMINISTRATION PUBLIQUE/DECENTRALISEE	MENAGES	INSTITUTIONS SANS BUT LUCRATIF	TOTAL
	III. TOTAL GENERAL (I-II)	10 763 776 610	832 793 763 457	81 817 827 734	39 888 556 971	25 007 849 779	187 813 866 993	108 558 004 688	1 286 643 646 232
00	AGRICULTURE	0	8 934 826 703	996 000	0	0	1 032 591 001	11 146 139	9 979 559 843
001	Court Terme	0	7 847 365 559	996 000	0	0	569 050 800	191 000	8 417 603 359
002	Moyen et Long Terme	0	1 087 461 144	0	0	0	463 540 201	10 955 139	1 561 956 484
01	SYLVICULTURE ET EXPLOITATION FORESTIERE	0	8 870 886 715	0	0	0	78 000	0	8 870 964 715
001	Court Terme	0	7 889 486 881	0	0	0	78 000	0	7 889 564 881
002	Moyen et Long Terme	0	981 399 834	0	0	0	0	0	981 399 834
10	ELEVAGE ET PECHE	0	2 704 991 285	0	0	0	152 490 270	0	2 857 481 555
001	Court Terme	0	75 119 876	0	0	0	28 072 000	0	103 191 876
002	Moyen et Long Terme	0	2 629 871 409	0	0	0	124 418 270	0	2 754 289 678
11	PRODUCTION MINIERE	0	58 123 025 471	12 466 634 190	0	0	11 916 000	0	70 601 575 660
001	Court Terme	0	54 114 190 879	12 466 634 190	0	0	11 916 000	0	66 592 741 068
002	Moyen et Long Terme	0	4 008 834 592	0	0	0	0	0	4 008 834 592
20	PRODUCTION INDUSTRIELLE	0	69 220 445 857	3 999 300 244	0	0	473 333 949	212 149 428	73 905 229 478
001	Court Terme	0	57 830 501 833	3 999 300 244	0	0	136 688 327	156 868 160	62 123 358 563
002	Moyen et Long Terme	0	11 389 944 024	0	0	0	336 645 622	55 281 268	11 781 870 915
30	PRODUCTION ET DISTRIBUTION D'EAU	0	404 031 117	5 808 230 397	0	0	13 888 330	0	6 226 149 845
001	Court Terme	0	392 199 135	5 808 230 397	0	0	904 785	0	6 201 334 317
002	Moyen et Long Terme	0	11 831 982	0	0	0	12 983 546	0	24 815 528
31	PRODUCTION ET DISTRIBUTION DE GAZ ET D'ELECTRICITE	0	33 669 110 294	15 158 953 363	0	0	372 944 367	0	49 201 008 024
001	Court Terme	0	26 985 472 455	12 398 953 363	0	0	146 834 000	0	39 531 259 818
002	Moyen et Long Terme	0	6 683 637 839	2 760 000 000	0	0	226 110 367	0	9 669 748 206
40	CONSTRUCTION, BATIMENTS ET TRAVAUX PUBLICS	0	29 738 965 816	886 060 550	0	0	888 713 972	12 547 135	31 526 287 474
001	Court Terme	0	18 062 766 184	4 679 517	0	0	849 461 436	8 768 948	18 925 676 085
002	Moyen et Long Terme	0	11 676 199 633	881 381 033	0	0	39 252 536	3 778 187	12 600 611 389
51	COMMERCE DE GROS, DE DETAIL ET REPARATION DE VEHICULES ET BIENS PERSONNELS	0	164 001 803 449	109 671 629	0	0	37 064 428 593	237 832 151	201 413 735 822
001	Court Terme	0	133 496 330 455	1 167 304	0	0	15 744 778 694	210 148 878	149 452 425 330
002	Moyen et Long Terme	0	30 505 472 994	108 504 325	0	0	21 319 649 899	27 683 273	51 961 310 492
52	HEBERGEMENT ET RESTAURATION	0	14 113 664 876	57 343 378	0	0	2 774 862 642	0	16 945 870 896
001	Court Terme	0	4 047 186 669	298 995	0	0	99 897 204	0	4 147 382 868
002	Moyen et Long Terme	0	10 066 478 207	57 044 383	0	0	2 674 965 438	0	12 798 488 028
53	TRANSPORTS ET ENTREPOSAGE	0	57 530 102 145	25 487 000 575	86 372	0	1 551 383 896	0	84 568 572 988
001	Court Terme	0	39 940 332 588	15 842 136 512	86 372	0	27 253 196	0	55 809 808 668
002	Moyen et Long Terme	0	17 589 769 557	9 644 864 063	0	0	1 524 130 700	0	28 758 764 320
54	INFORMATION ET COMMUNICATION	0	54 550 147 445	5 277 813	369 321	0	1 095 330 818	2 349 784	55 653 475 181
001	Court Terme	0	52 149 024 155	199 000	369 321	0	701 000	31 000	52 150 324 476
002	Moyen et Long Terme	0	2 401 123 290	5 078 813	0	0	1 094 629 818	2 318 784	3 503 150 705
55	ACTIVITES FINANCIERES ET ASSURANCES	822 124 610	812 930 378	2 657 291 918	0	0	265 136 631	0	4 557 483 536
001	Court Terme	241 816 946	812 930 378	1 253 802 754	0	0	9 841 867	0	2 318 391 944
002	Moyen et Long Terme	580 307 664	0	1 403 489 164	0	0	255 294 764	0	2 239 091 592
56	ENTREPRISES IMMOBILIERES, LOCATION ET ACTIVITES DE SERVICE AUX ENTREPRISES	1 661 400 000	36 016 208 199	1 164 171 045	0	0	101 359 757	0	38 943 139 001
001	Court Terme	1 661 400 000	26 008 771 829	458 349 007	0	0	24 000	0	28 128 544 836
002	Moyen et Long Terme	0	10 007 436 370	705 822 038	0	0	101 335 757	0	10 814 594 165
57	ADMINISTRATION PUBLIQUE	0	1 703 334 203	2 582 584 465	37 139 220 438	11 622 511 556	3 254 948 237	0	56 302 598 899
001	Court Terme	0	1 250 785 978	24 705 236 643	10 874 021 261	23 112 005	0	0	36 853 155 886
002	Moyen et Long Terme	0	1 703 334 203	1 331 798 487	12 433 983 795	748 490 295	3 231 836 232	0	19 449 443 013
58	SANTE ET ACTIONS SOCIALES	0	1 441 371 680	1 294 119 526	0	9 092 472	994 793 067	2 133 241 020	5 872 617 765
001	Court Terme	0	1 027 801 323	58 049 042	0	9 092 472	11 380 413	444 434 400	1 550 757 649
002	Moyen et Long Terme	0	413 570 357	1 236 070 484	0	0	983 412 655	1 688 806 620	4 321 860 116
60	ENSEIGNEMENT	0	5 832 179 626	60 030 608	74 400 134	0	558 403 935	707 147 081	7 232 161 384
001	Court Terme	0	4 935 852 136	60 030 608	74 400 134	0	14 507 928	51 413 930	5 136 204 736
002	Moyen et Long Terme	0	896 327 490	0	0	0	543 896 007	655 733 151	2 095 956 648
61	ARTS, SPECTACLES ET ACTIVITES RECREATIVES	0	385 891 823	117 992	22 190	0	29 843 698	507 820	416 383 525
001	Court Terme	0	351 304 996	117 992	22 190	0	1 609 650	507 820	353 562 649
002	Moyen et Long Terme	0	34 586 827	0	0	0	28 234 048	0	62 820 876
70	NON RESIDENTS	252 000	1 001 145 567	0	0	0	3 532 000	4 062 061	1 008 991 628
001	Court Terme	252 000	957 591 541	0	0	0	3 515 000	4 062 061	965 420 602
002	Moyen et Long Terme	0	43 554 026	0	0	0	17 000	0	43 571 026
90	AUTRES ACTIVITES NON SECTORISEES	0	134 917 715 244	8 334 187 059	2 674 458 516	13 374 285 544	135 497 956 820	6 047 005 133	300 845 608 316
001	Court Terme	0	87 044 017 750	5 305 009 711	2 650 288 992	8 870 716 120	87 313 198 808	4 599 538 138	195 782 769 519
002	Moyen et Long Terme	0	47 873 697 495	3 029 177 348	24 169 523	4 503 569 424	48 184 758 012	1 447 466 995	105 062 838 797
	TOTAL A COURT TERME	1 903 468 946	523 968 246 621	58 908 740 614	27 430 403 653	19 753 829 853	104 992 825 111	5 475 964 334	742 433 479 131
	TOTAL A MOYEN ET LONG TERME	580 307 664	160 004 531 273	21 163 230 138	12 458 153 318	5 252 059 719	81 145 110 872	3 892 023 419	284 495 416 403
	I. TOTAL CREDIT DE DECAISSEMENTS	2 483 776 610	683 972 777 894	80 071 970 752	39 888 556 971	25 005 889 572	186 137 935 983	9 367 987 753	1 026 928 895 534
	II. CREDITS D'ENGAGEMENTS:	8 280 000 000	148 820 985 563	1 745 856 983	0	1 960 207	1 675 931 010	99 190 016 935	259 714 750 698
91	1. CREDITS DOCUMENTAIRES A L'IMPORTATION:	0	40 497 910 783	15 406 554	0	0	0	38 491 075 000	79 004 392 337
911	- PAYABLES A L'EMBARQUEMENT	0	9 535 389 138	15 406 554	0	0	0	27 580 759 000	37 131 554 692
912	- PAYABLES A DELAI D'EMBARQUEMENT	0	30 962 521 645	0	0	0	0	10 910 316 000	41 872 837 645
92	2. CREDITS DOCUMENTAIRES A L'EXPORTATION	0	0	0	0	0	0	0	0
93	3. AUTRES (LETTRES DE GARANTIE ET AUTRES CAUTIONS)	8 280 000 000	108 323 074 780	1 730 450 429	0	1 960 207	1 675 931 010	60 698 941 935	180 710 358 361

Tableau IV.15bis

ENCOURS DES CREDITS A DECAISSEMENT SUIVANT LES MONNAIES DE CONTRAT

(en millions de CDF)

	2 010	2 011										2 012		
	DECEMBRE	MARS	AVRIL	MAI	JUIN	JUILLET	AOUT	SEPTEMBRE	OCTOBRE	NOVEMBRE	DECEMBRE ^(p)	JANVIER ^(p)	FEVRIER ^(p)	MARS ^(p)
- Crédits en Monnaie Nationale	84 605 877	39 963 698	40 868 966	38 177 292	46 888 687	47 430 001	44 092 107	48 533 956	44 486 616	48 040 615	47 541 409	45 335 500	45 335 500	45 335 500
- Crédits en Monnaies Etrangères	732 847 406	668 832 169	697 607 644	732 263 443	796 483 376	822 675 363	852 102 734	904 193 736	923 023 344	879 835 880	909 756 647	924 774 655	924 774 655	924 774 655
- Provisions	42 530 245	180 853 839	186 331 255	32 436 274	31 858 770	33 550 509	33 939 727	32 571 100	31 677 762	30 491 514	68 026 049	33 098 990	33 098 990	33 098 990
- Total des crédits à décaissement	859 983 528	889 649 706	924 807 864	802 877 009	875 230 834	903 655 873	930 134 568	985 298 791	999 187 721	958 368 009	1 025 324 106	1 003 209 146	1 003 209 146	1 003 209 145

Source: Banque Centrale du Congo.

Tableau IV.16

LES EMPLOIS DES AUTRES INSTITUTIONS DE DEPOTS

(en millions de CDF)

	2 010	2 011										2 012		
	DECEMBRE	MARS	AVRIL	MAI	JUIN	JUILLET	AOUT	SEPTEMBRE	OCTOBRE	NOVEMBRE	DECEMBRE ^(p)	JANVIER ^(p)	FEVRIER ^(p)	MARS ^(p)
- Rés. libres des bques à la B.C.C.	44 254	29 051	21 826	31 318	38 132	43 059	37 542	42 488	84 152	105 176	134 627	166 935	166 935	73 718
- Réserves obligatoires à la B.C.C.	81 197	129 989	118 700	94 920	94 920	94 920	94 920	94 920	94 920	94 920	94 920	55 360	55 360	101 600
- Encours du crédit à l'économie	810 298	715 664	744 627	768 512	838 224	866 418	898 603	961 805	979 558	939 985	967 877	976 937	976 937	1 022 880

Source: Banque Centrale du Congo.

Tableau IV.17

TAUX D'INTERET APPLIQUES PAR LA B.C.C SUR LE MARCHE MONETAIRE⁽¹⁾

	2 010	2 011										2 012		
	DECEMBRE	MARS	AVRIL	MAI	JUIN	JUILLET	AOÛT	SEPTEMBRE	OCTOBRE	NOVEMBRE	DÉCEMBRE	JANVIER	FÉVRIER	MARS
1. TAUX DEBITEURS⁽²⁾														
Facilités permanentes	24.50	32.00	32.00	32.00	32.00	32.00	32.00	32.00	27.00	27.00	22.50	22.50	22.50	22.50
Prêts à court terme (Taux directeur)	22.00	29.50	29.50	29.50	29.50	29.50	29.50	29.50	24.50	24.50	20.00	20.00	20.00	20.00
2. TAUX CREDITEUR⁽³⁾														
Taux annuel des B.T.R														
- à 7 jours	18.16	27.75	28.01	25.87	25.87	27.04	22.79	25.34	20.65	15.39	15.24	17.04	15.24	11.66
- à 28 jours	-	27.63	27.29	27.64	27.64	22.75	-	22.56	23.11	17.32	17.32	15.71	17.32	14.09

Source: Banque Centrale du Congo.

(1) Depuis le 25 février 2005, les anciens guichets de call money et d'avances en comptes courants ont été fusionnés en un seul guichet dénommé "facilités permanentes" et le guichet de réescompte est devenu "prêts à court terme".

(2) il s'agit des taux à fin période

(3) S'agissant du taux créditeur, c'est le taux moyen pondéré qui est d'application depuis le 03 avril 2008 selon la nouvelle formule des BTR.

Tableau IV.18

TAUX D' INTERET APPLIQUES PAR LES AUTRES INSTITUTIONS DE DEPOTS⁽¹⁾

	2 010	2 011												2 012		
	DECEMBRE	JANVIER	FEVRIER	MARS	AVRIL	MAI	JUIN	JUILLET	AOUT	SEPTEMBRE	OCTOBRE	NOVEMBRE	DÉCEMBRE	JANVIER	FÉVRIER ^(p)	MARS ^(p)
1.Taux d'int.moyen débiteurs des banques	44.69	47.12	47.10	47.10	45.90	45.90	43.08	40.57	41.70	43.71	41.04	41.21	40.61	38.70	38.94	38.94
- Taux d'intérêt courant à court terme																
- Taux d'intérêt effectif à court terme	60.90	60.90	60.90	60.90	65.30	65.30	65.30	65.30	65.30	65.30	65.30	65.30	65.30	50.20	52.20	52.20
- Taux d'intérêt réel à court terme	51.00	40.20	37.20	35.10	38.80	37.80	38.00	38.00	38.00	38.00	38.00	38.00	38.00	31.60	39.40	39.40
2.Taux d'int.moyen créditeurs des banques	11.57	12.64	13.36	13.36	11.11	11.11	13.56	13.81	13.91	13.91	14.35	14.58	14.58	14.58	11.22	11.22
3.Taux moyen des opérations au marché interbanc.	15.5	15.5	15.0	15.0	15.5	15.5	15.5	15.5	16.0	15.5	15.5	12.0	11.5	10.5	10.7	10.0
- Taux plancher	9.0	9.0	15.0	15.0	14.0	14.0	14.0	15.0	15.0	14.0	14.0	10.0	10.0	8.0	10.0	9.0
- Taux plafond	22.0	22.0	15.0	15.0	17.0	17.0	17.0	16.0	17.0	17.0	17.0	14.0	13.0	13.0	11.3	11.0

Source: Banque Centrale du Congo.

(1) ancienne appellation: Banques Créatrices de Monnaie.

99

Tableau IV.18bis

TAUX D' INTERET APPLIQUES PAR LES AUTRES INSTITUTIONS DE DEPOTS
SUR LES TRANSACTIONS EN MONNAIES ETRANGERES

	2 010	2 011												2 012		
	DECEMBRE	JANVIER	FEVRIER	MARS	AVRIL	MAI	JUIN	JUILLET	AOUT	SEPTEMBRE	OCTOBRE	NOVEMBRE	DÉCEMBRE	JANVIER	FÉVRIER ^(p)	MARS ^(p)
- 1.Taux d'int. Moyen débiteurs des banques	18.90	17.45	17.04	17.18	18.43	18.43	18.43	17.34	16.95	13.92	15.89	19.99	19.22	18.35	19.07	19.07
- 2.Taux d'int. Moy. Créditeurs des banques	2.86	2.46	2.67	2.46	3.93	3.96	2.74	2.95	2.88	3.05	3.12	3.12	3.30	3.15	3.03	3.03

Source: Banque Centrale du Congo.

(p) Situation provisoire en attendant l'envoi des données de certaines banques

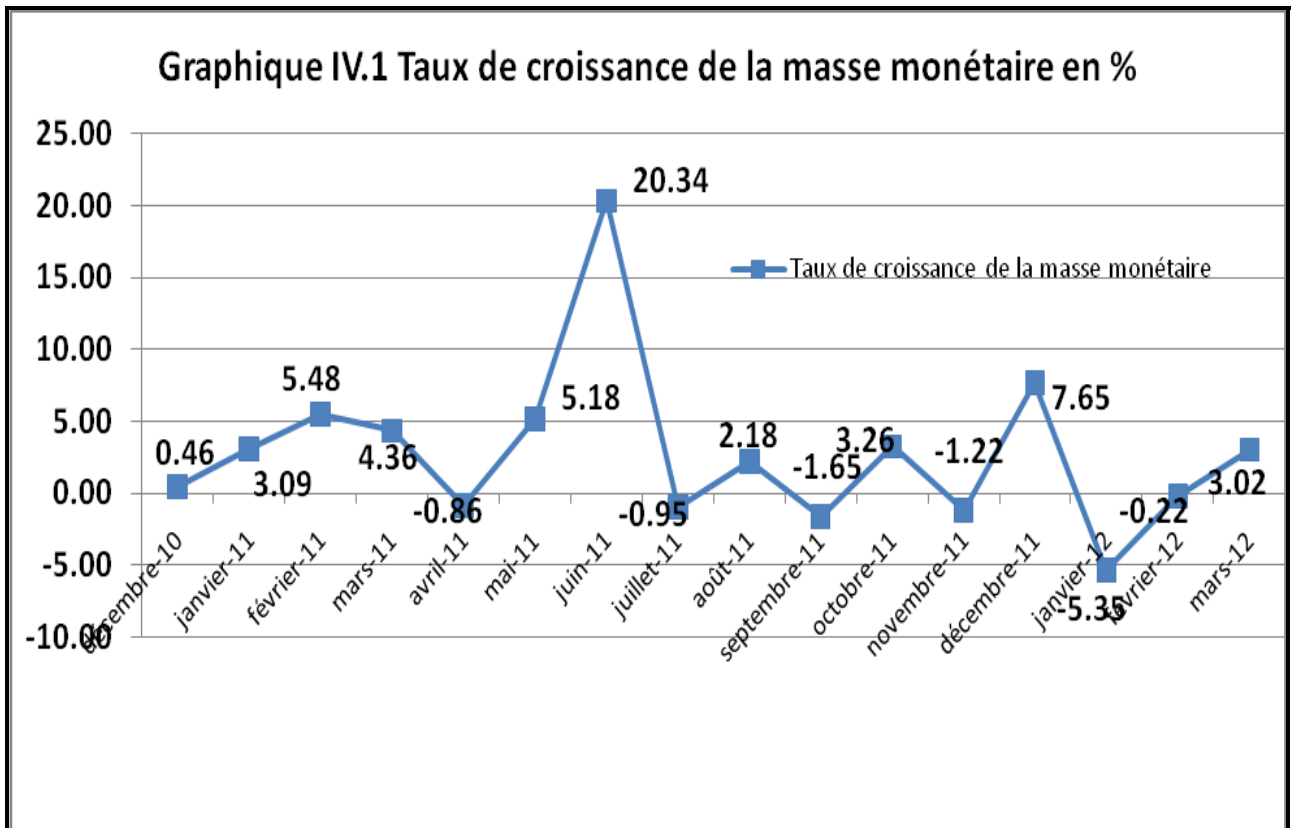

Source : Tableau IV.1

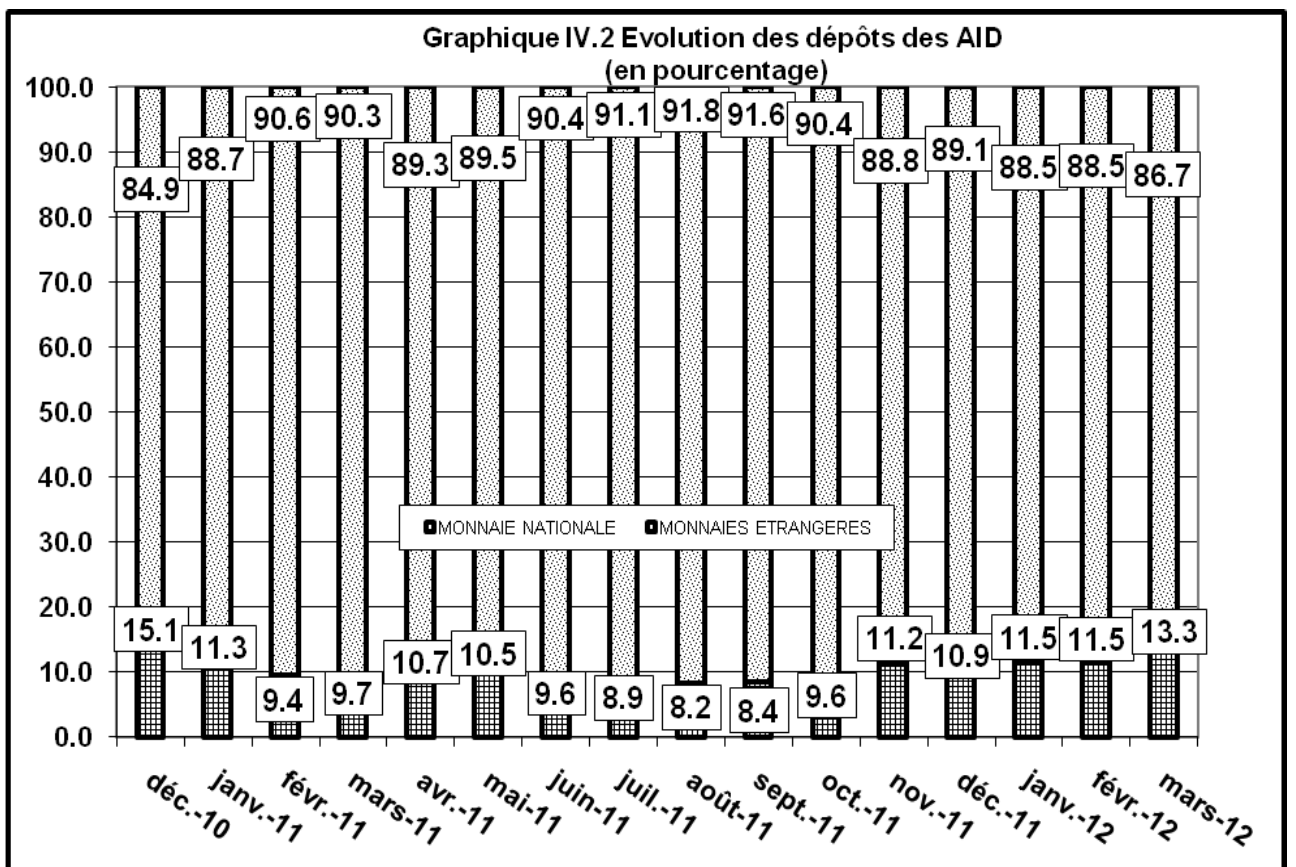

Source : Tableau IV.6

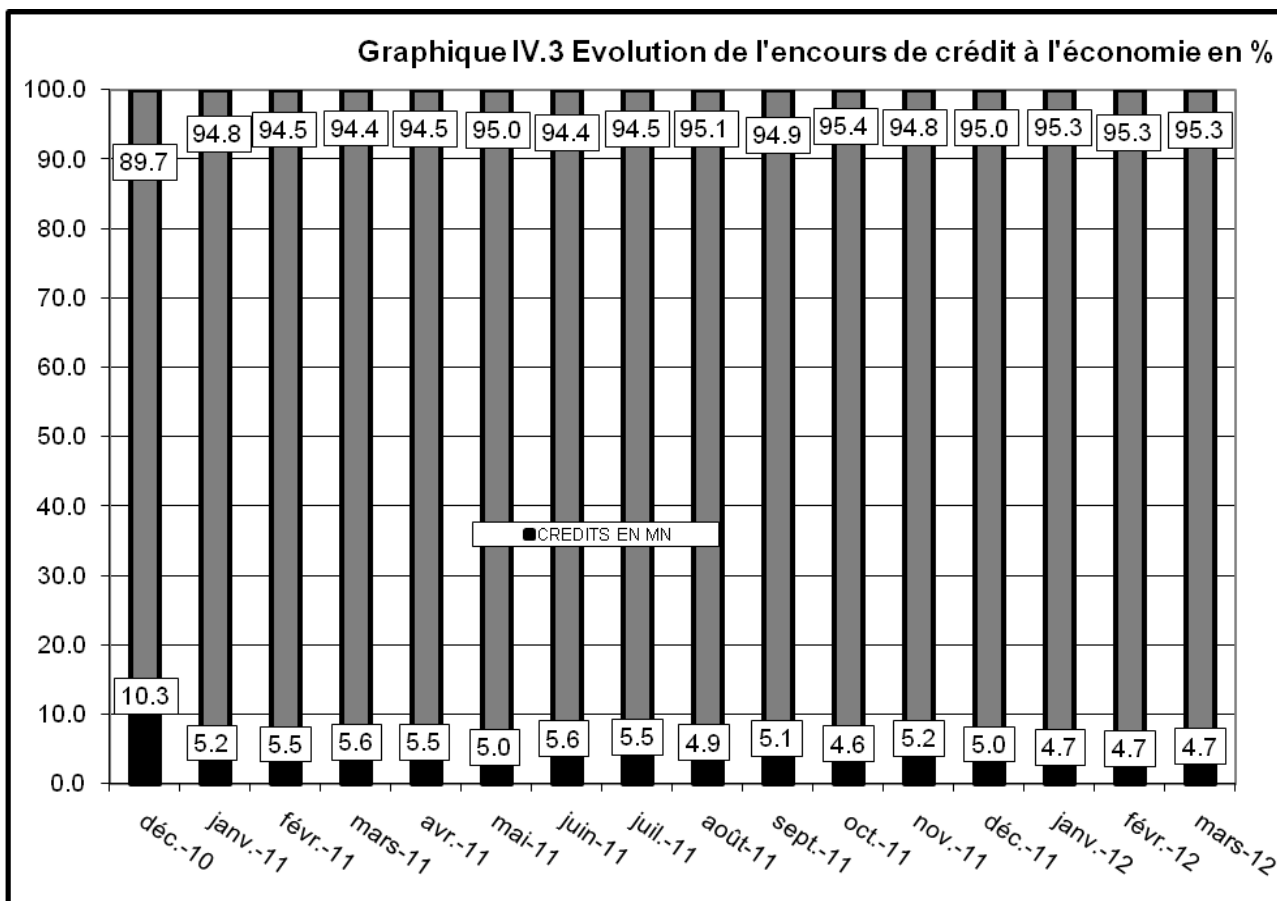

Source : Tableau IV.15

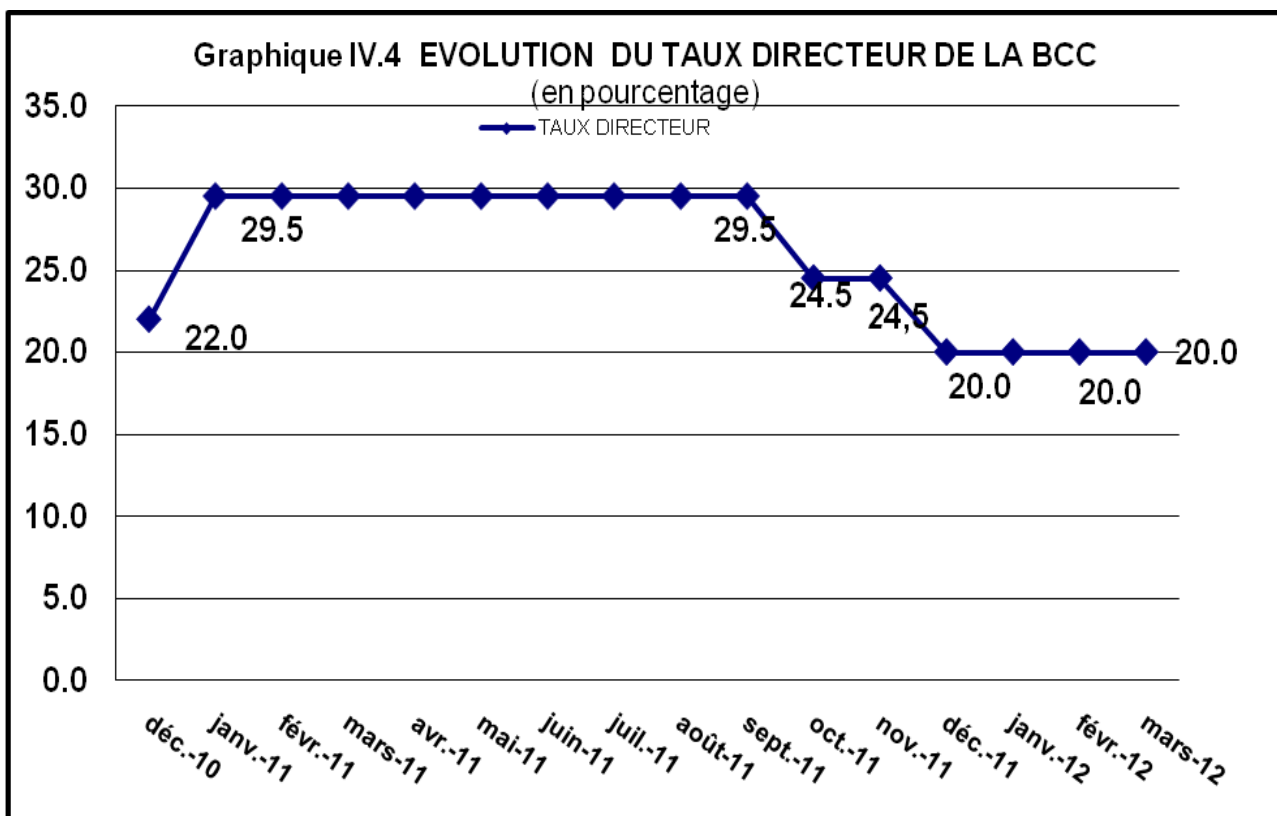

Source : Tableau IV.17



BANQUE CENTRALE DU CONGO, Siège de Kinshasa