

BANQUE CENTRALE DU CONGO
DIRECTION GENERALE DE LA POLITIQUE MONETAIRE ET DES
OPERATIONS BANCAIRES
DIRECTION DES STATISTIQUES

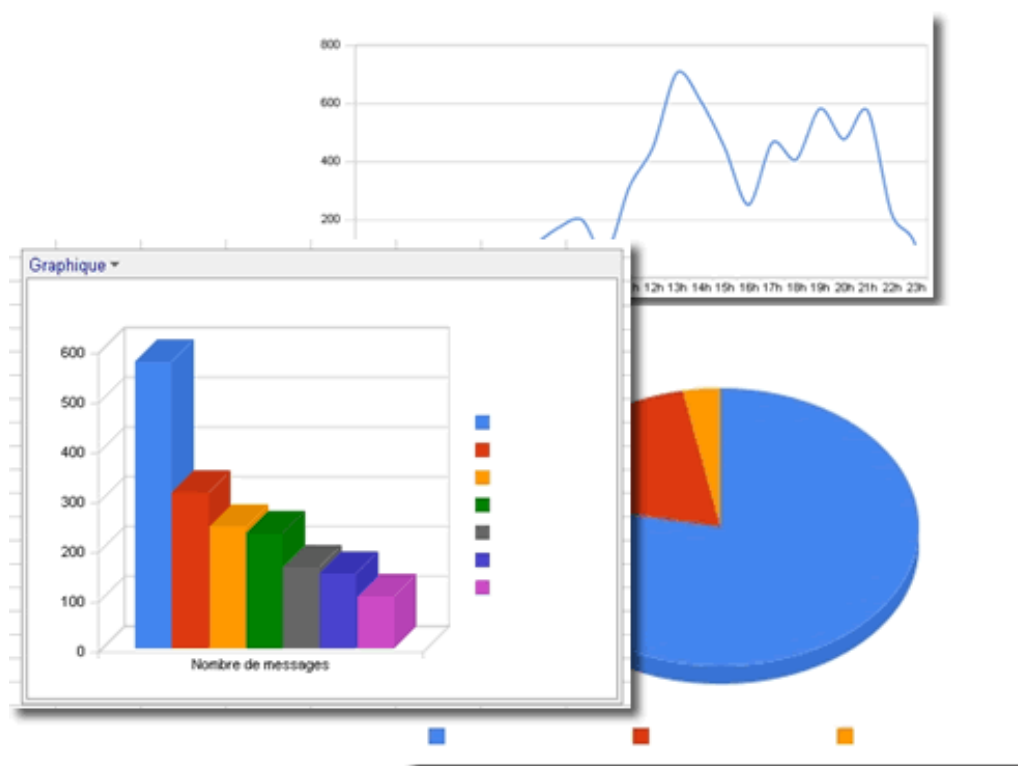

BULLETIN MENSUEL D'INFORMATIONS STATISTIQUES



FEVRIER 2011

BANQUE CENTRALE DU CONGO
DIRECTION GENERALE DE LA POLITIQUE MONETAIRE ET DES OPERATIONS
BANCAIRES
DIRECTION DES STATISTIQUES

BULLETIN MENSUEL D'INFORMATIONS STATISTIQUES

FEVRIER 2011

BULLETIN MENSUEL D'INFORMATIONS STATISTIQUES

<i>Adresse</i>	<i>563, Boulevard Colonel Tshatshi Kinshasa-Gombe République Démocratique du Congo</i>
<i>Adresse postale</i>	<i>B.P. 2697</i>
<i>Téléphone</i>	<i>(243) 810 516 452 (243) 818 105 970 (243) 815 047 242 (243) 998 690 844</i>
<i>Site web</i>	<i>http://www.bcc.cd</i>
<i>E-mail:</i>	<i>bccdirstat@bcc.cd</i>

Le Bulletin mensuel d'informations statistiques a été élaboré par la Direction des Statistiques sous la responsabilité et la supervision de la Direction Générale de la Politique Monétaire et des Opérations Bancaires.

Tous droits réservés. Les reproductions à usage pédagogique et non commercial sont autorisées sous réserve de citer la source.

I.

II. STATISTIQUES ECONOMIQUES, FINANCIERES ET MONETAIRES A FIN FEVRIER 2011

II.1 EVOLUTION DE L'ACTIVITE ECONOMIQUE

1.	Production minière et métallurgique	2
2.	Production agricole d'exportation et d'industries alimentaires	2
3.	Production et consommation du ciment	3
4.	Production de raffinerie d'hydrocarbure	3
5.	Production et consommation d'eau et d'électricité.....	4
6.	Consommation des produits pétroliers	5
7.	Evolution de principaux indices d'activité économique	6
8.	Evolution des indices de volume de la consommation	7
9.	Volume des produits enregistrés à l'arrivée au port public de Kinshasa	8
10.	Volume des marchandises embarquées et débarquées au port de Matadi.....	9
11.	Trafic commercial des marchandises par l'ONATRA	10
12.	Indice hebdomadaire des prix de détail à Kinshasa établi par la BCC	11
13.	Variations mensuelles de l'indice hebdomadaire des prix moyen de détail à Kinshasa calculées par la BCC (par groupes d'articles).....	12
14.	Indice des prix de détail à Kinshasa établis par l'IRES.....	13
15.	Indice des prix à la consommation des ménages à Kinshasa établi par US-EMBASSY, Econ.....	14
16.	Variations des indices des prix à la consommation	15
17.	Evolution des prix produits pétroliers	16
18.	Indice des prix moyens des produits pétroliers	17
19.	Evolution des tarifs d'eau potable	18
20.	Evolution des tarifs d'électricité	19
	Aperçu graphique	21-24

II.2 FINANCES PUBLIQUES

1.	Situation de Trésorerie de l'Etat	26-27
2.	Recettes publiques.....	28-29
3.	Dépenses publiques	30-31
	Aperçu graphique	32-34

II.3 RELATIONS ECONOMIQUES EXTERIEURES

1.	Evolution mensuelle des cours moyens de la monnaie nationale par rapport au USD.....	36
2.	Evolution du taux de change du dollar sur le marché	37
3.	Variations moyennes mensuelles des cours de change en pourcentage.....	38
4.	Cours moyens de change interbancaires	38
5.	Volume des transactions sur le marché de change	39
6.	Exécution du budget en devises de la Banque Centrale du Congo.....	40
7.	Position nette de change des banques créatrices de monnaie	41
8.	Evolution des cours des matières premières d'origine minérale.....	42
8 bis.	Evolution des cours des matières premières d'origine agricole.....	42
9.	Evolution des valeurs à l'exportation de diamant.....	43
10.	Service de la dette extérieure par groupes de créanciers	43
11.	Exécution mensuelle du service de la dette par groupes de créanciers	44
12.	Evolution mensuelle des réserves de change	44
	Aperçu graphique	45-46

II.3 MONNAIE ET CREDIT

1.	Situation monétaire intégrée en millions de CDF	48
2.	Liquidités monétaire et quasi-monétaires	49
3.	Situation monétaire intégrée en millions d'USD.....	50
4.	Bilan analytique de la Banque Centrale du Congo	51
5.	Situation nette de la Banque Centrale du Congo	52
6.	Situation nette des banques créatrices de monnaie.....	53
7.	Ventilation des émissions monétaires par coupure	54
8.	Ventilation des émissions monétaires en volume.....	55
9.	Origine des variations de la masse monétaire en millions de CDF	56
10.	Origine des variations de la masse monétaire en pourcentage.....	57
11.	Situation des Avoirs Extérieurs Nets des organismes monétaires	58
12.	Avoirs Extérieurs Nets de la Banque Centrale du Congo en millions de CDF	59
13.	Avoirs Extérieurs Nets de la Banque Centrale du Congo en millions d'USD	60
14.	Guichets de refinancement en millions de CDF.....	61
15.	Analyse des concours à l'économie au 30 novembre 2010	62
15 bis.	Encours des crédits à décaissement suivant les monnaies de contrat	64
16.	Les emplois des banques créatrices de monnaie	65
17.	Taux d'intérêt appliqués par la Banque Centrale du Congo sur le marché monétaire	65
18.	Taux d'intérêt appliqués par les autres institutions de dépôts sur les transactions en monnaie nationale	66
18 bis.	Taux d'intérêt appliqués par les autres institutions de dépôts sur les transactions en monnaie étrangère	66
	Aperçu graphique	67-68

AVERTISSEMENT

I. Signes conventionnels et unités utilisés dans les tableaux statistiques :

...		renseignement non disponible
-		renseignement nul
p		renseignement provisoire
e		estimation
a		Chiffre inférieur à l'unité
c		Carat
r		rectifié
t		tonne
tm		tonne métrique
m ³		mètre cube
brl		baril
o t		once troy
Eur		Euro
XDR	(DTS)	Droits de Tirages Spéciaux
USD		Dollar des Etats –Unis
GBP		Livre Sterling
CDF	(Fc)	Franc congolais

II. Principales abréviations utilisées :

GCM	Gécamines
INS	Institut National de la statistique
IRES	Institut de Recherches Economiques et sociales
OCC	Office Congolais de Contrôle
ONC	Office National du café
PIB	Produit Intérieur Brut
CEEC	Centre d'Evaluation, d'Expertise et de Certification des Substances Minérales Précieuses et Semi - Précieuses
C.F.M.K	Chemin de Fer Matadi Kinshasa
BCM	Banques Créatrices de Monnaie
BCEAO	Banque Centrale des Etats d'Afrique de l'Ouest
BEAC	Banque des Etats d'Afrique Centrale
CADECO	Caisse d'Epargne du Congo
FMI	Fonds Monétaire International
ONATRA	Office National de Transports

I
EVOLUTION DE L'ACTIVITE
ECONOMIQUE

Tableau I.1.

PRODUCTION MINIERE ET METALLURGIQUE

PERIODES	Cuivre (t.m.)	Cobalt (t.m.)	Zinc (t.m.)	Diamant Industriel (1000 c)	Diamant artisanal (1000 c)	Or brut (Kilo)	Cassitérite (t.m.)	Wolframite (t.m.)	Coltan (t.m.)	Pétrole brut (barils)
2005	28 462	16 242	15 109	5 760	29 447	2 244	8 950	485	152	9 216 249
2006	97 360	15 384	33 784	2 914	26 034	254	8 439	1 312	390	9 008 848
Décembre	7 751	1 177	3 180	93	2 289	4	662	95	60	742 232
2007	96 391	17 886	33 809	1 047	27 223	122	13 829	1 138	379	8 816 314
Décembre	8 419	1 502	2 556	5	1 388	0	1 917	151	59	758 381
2008	335 066	42 461	15 465	807	20 146	150	19 719	715	630	8 365 264
Décembre	28 929	3 283	2 000	-	690	13	1 644	60	52	835 713
2009	309 181	56 258	19 636	1 277	16 998	220	15 512	365	464	9 382 311
Décembre	28 089	7 018	688	-	1 525	18	1 285	34	55	755 177
2010	497 537	97 693	9 223	-	16 800	178	15 941	77	359	8 585 975
Janvier	43 397	5 485	1 056	-	1 218	14	1 328	6	30	737 823
Février	72 241	5 856	1 014	-	1 443	24	1 328	6	30	669 258
Mars	49 214	7 280	285	-	1 368	19	1 328	6	30	745 339
Avril	41 921	4 180	53	-	1 452	18	1 328	6	30	674 970
Mai	39 398	5 933	0	-	1 624	19	1 328	6	30	722 861
Juin	35 045	6 829	0	-	1 191	12	1 328	6	30	703 650
Juillet	56 463	8 355	879	-	2 349	26	1 328	6	30	713 473
Août	49 243	10 752	1 248	...	0	8	1 328	6	30	743 859
Septembre	27 252	10 708	714	...	418	12	1 328	6	30	708 835
Octobre	27 838	10 744	1 317	...	2 362	5	1 328	6	30	726 347
Novembre	27 696	10 762	1 044	...	1 759	17	1 328	6	30	717 591
Décembre	27 830	10 806	1 613	...	1 617	3	1 328	6	30	721 969
2011^(P)	71 596	15 986	3 237	...	3 256	17	1 408 585
Janvier	36 019	8 613	1 967	...	1 761,0	10	737 640
Février	35 577	7 373	1 270	...	1 495,1	7	670 945

Sources : Ministère des Mines, C.E.E.C. et Sociétés Minières

Tableau I.2.

PRODUCTION AGRICOLE D'EXPORTATION ET D'INDUSTRIES ALIMENTAIRES

PERIODES	CAFE (t)			CACAO (t)	CAOUT- CHOUC (t)	HUILE DE (t)		BOIS (m ³)			FARINE DE FROMENT (t)	BOISSONS (hl)	
	Robusta	Arabica	Total			PALME	PALMI- STES	Grumes	Sciés	Placages		ALCOOL.	GAZEUSES
2004	4 406	2 372	6 778	1 386	2 838	12 797	603	92 829	34 616	5 005	184 915	1 911 061	1 174 293
2005	4 309	3 883	8 192	1 289	5 578	17 531	111	117 844	30 062	7 764	184 110	2 272 488	1 036 983
2006	3 666	4 489	8 155	950	3 269	13 024	128	150 505	25 253	11 786	185 738	2 617 178	1 244 988
Déc.	193	382	574	85	269	707	10	11 858	2 758	-	13 410	258 364	119 637
2007	8 070	4 563	12 633	990	3 462	16 110	253	213 308	35 959	2 631	179 070	2 739 648	1 235 875
Décembre	673	380	1 053	85	...	1 166	...	14 420	3 099	...	13 573	179 337	93 412
2008	10 358	4 693	15 051	41	-	7 176	2	140 711	46 650	-	196 129	3 300 807	1 547 182
Décembre	564	234	798	441	...	5 980	2 445	...	18 091	310 149	145 981
2009^(P)	4 564	4 564	9 070	20	-	5 907	-	107 415	40 538	-	176 057	3 574 854	1 794 800
Décembre	135	265	400	2	...	484	...	10 580	431	...	14 187	324 562	159 637
2010^(P)	3 836	5 771	9 607	81	-	5 212	2	203 528	24 951	-	169 558	3 893 307	1 931 995
Janvier	462	384	846	3	...	296	1	5 263	1 433	...	15 733	311 807	161 940
Février	481	337	818	8	...	389	1	10 092	1 847	...	14 851	296 596	154 798
Mars	421	365	786	7	...	481	...	11 028	2 995	...	18 964	331 244	170 816
Avril	346	499	845	6	...	641	...	49 179	2 334	...	14 453	321 657	161 315
Mai	264	442	706	6	...	798	...	39 477	1 474	...	15 189	321 440	164 801
Juin	193	562	755	9	...	852	...	12 335	2 212	...	14 210	326 772	148 245
Juillet	423	954	1 377	9	...	722	...	14 051	1 937	...	13 254	327 754	154 340
Août	228	637	865	4	...	551	...	8 951	2 023	...	12 299	334 361	159 095
Septembre	328	737	1 065	5	...	482	...	11 624	1 486	...	15 819	328 955	171 011
Octobre	286	191	477	6	...	463	...	11 199	1 715	...	11 464	331 057	156 717
Novembre	288	471	759	8	...	481	...	14 722	2 611	...	13 848	330 006	163 864
Décembre (e)	115	192	307	10	...	465	...	15 607	2 884	...	9 475	331 658	165 053
2011^(P)	360	593	954	-	-	-	-	30 551	5 563	-	11 661	662 077	329 214
Janvier (e)	202	331	533	15 165	2 748	...	11 661	330 832	164 458
Février (e)	159	262	420	15 386	2 816	331 245	164 755

Sources : O.N.C, P.H.C, Ministère de l'Environnement et brasseries

TABLEAU I.3.

PRODUCTION ET CONSOMMATION DE CIMENT
(en tonnes métriques)

PERIODES	CIMENT PORTLAND NORMAL				CIMENT METALLURGIQUE		
	Production	Consommation locale	Exportation	Stock ⁽¹⁾	Production	Consommation locale	Stock ⁽¹⁾
2006	519 233	450 592	80 820	31 016	2 021	2 094	4 376
2007	530 196	476 909	56 439	27 865
Décembre	55 685	52 461	3 400	27 865
2008 ^(P)	411 212	374 112	33 408	31 557
Décembre	9 342	8 404	-	31 557
2009 ^(P)	443 550	369 004	62 723	43 380
Décembre	52 315	45 221	5 750	43 380
2010	489 745	403 738	48 444	80 944
Janvier	32 336	26 709	5 000	44 006
Février	39 481	32 302	5 200	45 985
Mars	45 024	39 843	5 500	45 666
Avril	30 984	24 825	6 250	45 576
Mai	40 830	28 597	6 600	51 209
Juin	40 647	36 734	750	54 372
Juillet	54 996	49 819	-	59 549
Août	45 041	37 943	3 000	63 646
Septembre	48 890	37 211	4 700	70 625
Octobre (e)	42 769	31 308	4 550	77 537
Novembre (e)	24 475	22 965	2 375	76 672
Décembre (e)	44 272	35 481	4 519	80 944
2011 ^(P)	69 226	60 575	6 947	82 647
Janvier	34 852	31 352	3 500	80 944
Février	34 373	29 223	3 447	82 647

Sources : Sociétés productrices de ciment.

(1) Stock fin période

Tableau I.4.

PRODUCTION DE LA RAFFINERIE D'HYDROCARBURES ⁽¹⁾
(Tonnes métriques)

	1999	2000	2001	2002	2003	2004	2005	2006	2007	2008	2009	2010			
												1 ^{er} T.	2 ^{eme} T.	3 ^{eme} T.	4 ^{eme} T.
1. Brut traité (2)	60 019	-	-	-	-	-	-	-	-	-	-	-	-	-	-
2. Consommation de la raffinerie et pertes	4 086	671	547	-	-	395	-	-	554	99	-	107	102	95	-
3. Production totale	38 069	-	-	-	-	-	-	-	-	-	-	-	-	-	-
Gaz liquéfié	139	-	-	-	-	-	-	-	-	-	-	-	-	-	-
Essence super	10 290	-	-	-	-	-	-	-	-	-	-	-	-	-	-
A.T.K. et pétrole	7 041	-	-	-	-	-	-	-	-	-	-	-	-	-	-
Gasoil	20 599	-	-	-	-	-	-	-	-	-	-	-	-	-	-
Fuel Oil	-	-	-	-	-	-	-	-	-	-	-	-	-	-	-
4. Ventes sur le marché intérieur	113 888	121 352	84 667	-	-	-	-	-	-	-	-	-	-	-	-
5. Exportations	28 104	-	-	-	-	-	-	-	-	-	-	-	-	-	-
6. Variation des stocks	-120 042	-121 352	-84 667	-	-	-	-	-	-	-	-	-	-	-	-

Source : SOCIR

(1) production arrêtée depuis 1999

(2) = (3+4+5+6)

Tableau I.5.

PRODUCTION ET CONSOMMATION D'EAU ET D'ELECTRICITE

PERIODES	EAU POTABLE (10 ³ m ³)		ELECTRICITE (10 ³ kwh)	
	production	consommation	production	consommation
2004	226 150	117 217	6 922 125	4 713 949
2005	228 401	134 078	7 128 328	4 496 293
2006	235 068	141 288	7 628 775	5 696 823
2007	242 341	139 181	7 543 315	4 636 039
Décembre	20 002	11 254	622 657	394 166
2008	235 827	145 826	7 495 071	5 201 298
Décembre	20 430	12 122	632 974	437 033
2009	273 179	153 192	7 665 180	6 104 276
Décembre	22 319	13 141	644 220	497 883
2010^(P)	283 202	156 544	7 453 953	6 629 981
Janvier	23 069	12 894	649 359	533 053
Février	21 416	12 925	588 743	528 271
Mars	22 077	13 258	628 099	542 601
Avril	22 919	13 397	610 563	526 592
Mai	25 349	13 768	660 138	559 638
Juin	24 400	13 852	642 910	571 186
Juillet	25 804	13 852	686 081	597 526
Août	26 148	13 852	628 823	563 244
Septembre	22 585	11 964	583 689	546 240
Octobre	22 863	12 111	582 322	544 960
Novembre	23 144	12 260	602 636	563 971
Décembre	23 429	12 411	590 590	552 698
2011^(P)	46 350	24 709	1 098 993	1 113 852
Janvier	24 079	12 336	631 050	558 335
Février	22 270	12 373	467 942	555 517

Source : REGIDESO et SNEL

Tableau I.6.

CONSOMMATION DES PRODUITS PETROLIERS

PERIODES	ESSENCE AUTO	CARBURANT AVIATION (1)	PETROLE	GASOIL	FUEL OIL	HUILES	GPL (gaz)	TOTAL
	154 249	93 776	5 978	161 524	14 968	72	80	430 647
	129 840	97 743	1 954	129 140	18 337	-	23	377 037
2004	172 448	158 044	5 032	183 760	37 241	1 550	-	558 075
2005	209 545	198 928	13 139	232 175	43 714	1 988	-	699 489
2006	224 298	254 565	11 277	251 075	46 571	2 430	-	790 215
2007	250 655	210 400	6 504	280 220	46 970	1 809	-	796 558
Avril	19 352	16 221	452	21 705	3 234	201	-	61 165
Mai	20 452	17 234	305	22 632	4 548	-	-	65 170
Juin	19 443	17 461	325	21 850	4 351	-	-	63 430
Juillet	20 271	18 825	567	23 585	2 846	-	-	66 093
Août	22 314	21 093	196	26 453	3 382	161	-	73 599
Septembre	26 608	17 406	1 439	26 761	3 381	160	-	75 755
Octobre	23 122	17 006	542	25 188	4 698	-	-	70 557
Novembre	21 091	16 806	673	24 162	3 051	483	-	66 266
Décembre	21 100	17 125	715	24 796	4 975	241	-	68 951
2008^(P)	259 856	184 070	9 840	340 507	46 054	3 239	-	843 567
Janvier	24 584	10 162	626	23 969	4 997	321	-	64 659
Février	23 149	17 310	654	23 935	4 151	241	-	69 440
Mars	20 714	16 263	795	24 048	4 890	241	-	66 952
Avril	20 852	15 429	686	24 833	3 168	402	-	65 370
Mai	22 741	16 305	1 136	29 050	5 357	240	-	74 828
Juin	17 302	16 483	719	24 621	4 070	317	-	63 513
Juillet	22 081	17 234	705	31 805	4 331	321	-	76 475
Août	20 891	14 886	308	30 385	3 664	-	-	70 135
Septembre	23 011	16 064	1 325	36 590	4 221	81	-	81 290
Octobre	22 335	14 798	761	31 426	3 506	321	-	73 147
Novembre	19 707	14 358	751	29 717	2 055	398	-	66 986
Décembre	22 490	14 778	1 375	30 128	1 645	356	-	70 772
2009^(P)	266 914	168 830	16 676	332 898	43 613	3 122	-	832 053
Janvier	20 419	11 842	785	24 983	1 410	239	-	59 677
Février	19 173	11 136	947	24 094	3 794	277	-	59 421
Mars	23 199	13 111	2 056	29 803	3 057	316	-	71 543
Avril	22 823	12 117	1 014	26 506	3 341	-	-	65 801
Mai	20 933	13 224	1 305	28 856	3 206	384	-	67 908
Juin	21 153	15 171	1 789	27 706	3 544	354	-	69 717
Juillet	23 704	15 390	1 603	32 017	3 864	235	-	76 813
Août	20 325	16 085	1 557	28 617	4 390	155	-	71 129
Septembre	21 430	15 039	1 981	28 057	4 847	321	-	71 675
Octobre	22 940	14 570	2 064	28 727	4 589	401	-	73 291
Novembre	25 911	14 124	850	28 205	3 025	119	-	72 234
Décembre	24 904	17 021	725	25 327	4 546	321	-	72 844
2010	300 674	182 002	9 374	345 425	47 930	3 161	...	888 565
Janvier	22 611	14 505	850	26 202	3 850	239	...	68 257
Février	19 748	13 113	1 167	22 439	3 030	117	...	59 614
Mars	31 433	15 326	1 367	35 457	4 008	355	...	87 946
Avril	23 560	14 359	941	28 684	3 115	199	...	70 858
Mai	23 181	13 995	264	26 638	4 648	277	...	69 003
Juin	28 388	16 500	1 219	30 478	4 219	358	...	81 162
Juillet	23 337	15 752	448	27 672	5 181	354	...	72 744
Août	25 120	15 159	556	28 125	3 604	119	...	72 683
Septembre	26 698	16 057	909	31 688	3 550	593	...	79 495
Octobre	27 611	15 662	741	29 298	3 707	393	...	77 412
Novembre	24 979	16 139	492	30 951	3 603	80	...	76 244
Décembre	24 008	15 435	420	27 793	5 415	77	...	73 147
2011^(P)	50 373	31 518	1 038	58 711	8 661	297	...	150 598
Janvier	25 533	15 745	551	29 347	4 242	183	...	75 601
Février	24 840	15 773	487	29 364	4 420	113	...	74 997

Source : SEP-CONGO

(1) = AVGAS + Jet A1

Tableau I.7.

EVOLUTION DE PRINCIPAUX INDICES D'ACTIVITE ECONOMIQUE

(Base 1990 = 100)

PERIODES	PRODUCTION MINIERE							PRODUCTION			MANUTENTION DANS LES PRINCIPAUX PORTS (1)
	CUIVRE	COBALT	ZINC	DIAMANT	OR BRUT	PETROLE BRUT	INDICE GENERAL	CIMENT	EAU POTABLE	ELECTRICITE	
2004	5,3	99,9	13,3	153,4	23,0	94,8	50,2	98,0	108,2	119,4	98,1
2005	7,4	82,5	39,6	180,1	43,0	86,3	52,6	122,7	109,2	123,0	112,2
2006	27,4	154,1	88,4	148,1	4,9	84,4	63,7	122,2	112,4	118,3	117,4
2007	26,4	173,5	88,5	144,6	2,3	82,6	111,5	124,8	115,9	130,1	125,3
Avril	25,4	174,0	94,1	128,7	-	80,4	104,8	138,9	109,3	135,8	126,7
Mai	27,4	168,3	110,5	138,5	2,66	83,0	114,0	133,0	118,0	138,6	113,2
Juin	24,9	176,7	89,4	142,0	-	77,9	108,4	124,0	121,3	128,3	133,8
Juillet	26,5	178,2	86,5	140,9	-	82,2	113,6	123,6	120,8	122,9	134,7
Août	26,6	162,9	89,9	149,3	5,99	84,4	109,7	127,2	121,0	130,3	124,0
Septembre	26,5	163,0	88,2	143,9	...	82,4	114,5	130,6	118,4	127,1	137,0
Octobre	26,4	166,7	83,7	152,1	...	87,1	123,9	128,8	121,3	128,1	124,7
Novembre	25,1	167,8	60,4	129,2	13,2	84,5	108,8	124,1	115,2	119,7	133,0
Décembre	31,6	194,7	80,3	85,5	...	85,2	106,0	157,2	114,8	128,9	119,8
2008 ^(P)	94,2	425,4	40,5	107,2	2,9	78,3	131,4	96,8	112,8	129,3	136,2
Janvier	91,7	440,0	23,0	128,6	2,9	79,6	133,2	114,6	118,4	149,0	127,2
Février	90,7	440,0	33,1	90,9	2,9	71,0	135,2	81,7	110,4	126,0	124,6
Mars	92,1	441,7	37,2	113,1	2,9	80,7	135,2	125,0	120,0	136,6	132,4
Avril	94,5	443,0	38,2	124,5	2,9	78,3	136,5	120,2	102,3	122,6	124,9
Mai	93,6	442,3	46,0	134,8	2,9	79,9	136,2	130,8	104,4	122,8	139,3
Juin	97,6	446,4	34,8	116,7	2,9	79,4	135,9	131,6	105,0	123,1	148,9
Juillet	94,5	444,0	30,3	155,8	2,9	79,1	139,2	147,8	108,7	122,9	146,5
Août	94,1	442,9	31,0	118,2	2,9	74,7	132,9	100,1	110,5	123,5	137,4
Septembre	93,7	391,8	56,3	113,7	2,9	71,2	126,5	121,1	117,6	119,3	120,9
Octobre	94,3	388,9	58,3	96,7	2,9	72,0	124,3	25,9	119,2	159,7	136,2
Novembre	95,9	389,4	34,7	50,5	2,9	80,1	119,2	35,9	119,6	114,7	147,4
Décembre	97,6	394,8	62,8	42,3	2,9	93,9	122,6	26,4	117,2	131,0	148,9
2009 ^(P)	86,9	563,7	51,4	93,5	4,2	87,9	142,3	104,4	130,6	132,2	142,0
Janvier	65,4	146,1	21,0	56,5	1,6	92,8	76,1	22,6	127,7	137,8	139,4
Février	37,7	335,3	26,0	50,0	11,4	83,8	80,5	67,8	115,3	118,9	121,3
Mars	51,0	363,9	119,9	83,4	0,4	93,0	100,5	115,8	137,7	125,8	148,6
Avril	42,3	395,0	74,6	73,0	2,4	88,0	95,5	82,8	127,9	130,7	121,8
Mai	55,9	451,1	58,7	91,4	0,1	91,3	112,2	100,3	135,4	141,5	143,3
Juin	74,9	603,7	67,9	136,1	3,9	86,2	146,4	114,6	137,8	138,1	143,9
Juillet	74,9	618,4	62,1	130,2	7,8	87,5	147,3	125,2	141,2	135,4	108,1
Août	80,1	684,7	28,5	63,3	5,8	88,0	147,4	130,1	135,3	125,1	147,4
Septembre	93,4	665,9	40,5	140,8	6,3	86,3	163,7	112,9	129,2	128,2	183,1
Octobre	266,7	755,0	35,8	97,1	2,3	89,8	265,4	118,5	128,8	136,4	153,0
Novembre	105,9	901,0	60,1	106,4	4,4	82,9	193,3	113,9	123,4	135,3	151,3
Décembre	94,8	843,8	21,6	93,6	4,1	84,9	178,9	147,7	128,1	133,3	142,6
2010	160,9	173,7	47,0	94,0	80,9	91,5	156,4	110,4	103,7	97,2	100,8
Janvier	168,4	117,0	64,5	81,8	77,3	94,4	126,8	87,5	101,3	101,7	98,0
Février	280,4	124,9	62,0	96,9	131,4	85,6	170,8	106,8	94,1	92,2	91,1
Mars	191,0	155,3	17,4	91,8	105,6	95,3	156,4	121,8	97,0	98,3	113,8
Avril	162,7	89,2	3,2	97,5	95,5	86,3	108,4	83,8	100,7	95,6	87,9
Mai	152,9	126,5	-	109,0	103,6	92,5	126,3	110,5	111,4	103,3	113,8
Juin	136,0	145,7	-	79,9	68,1	90,0	131,3	110,0	107,2	100,6	104,0
Juillet	219,1	178,2	53,7	157,7	143,1	91,3	179,6	148,8	113,4	107,4	90,0
Août	191,1	229,4	76,3	0,0	45,1	95,1	199,1	121,9	114,9	98,4	99,3
Septembre	105,8	228,4	43,6	28,0	67,9	90,7	168,3	132,3	99,2	91,4	102,8
Octobre	108,0	229,2	80,5	158,5	25,6	92,9	169,8	115,7	100,4	91,2	105,0
Novembre	107,5	229,6	63,8	118,0	91,4	91,8	169,8	66,2	101,7	94,3	101,6
Décembre	108,0	230,5	98,6	108,5	15,7	92,3	170,7	115,4	102,9	92,5	102,6
2011 ^(P)	138,9	170,5	98,9	109,3	45,3	90,1	147,3	90,2	101,8	86,0	-
Janvier	139,8	183,7	120,2	118,2	53,5	94,3	155,4	90,9	105,8	98,8	...
Février	138,1	157,3	77,6	100,3	37,1	85,8	139,3	89,6	97,8	73,3	...

(1) Il s'agit des mouvements de chargement et de déchargement aux ports de Matadi, Boma et Kinshasa.

Tableau I.8.

EVOLUTION DES INDICES DE VOLUME DE CONSOMMATION
(Base 1990 = 100)

PERIODES	PRODUITS PETROLIERS ⁽¹⁾	CIMENT	EAU POTABLE	ELECTRICITE
2004	61,8	102,0	91,8	108,1
2005	77,3	123,4	91,8	103,1
2006	82,6	136,7	96,7	118,0
Janvier	76,2	91,6	99,1	146,1
Février	72,2	152,8	96,0	139,4
Mars	83,7	149,7	98,8	138,9
Avril	78,5	123,9	95,9	143,4
Mai	87,8	156,3	97,0	139,0
Juin	90,3	109,7	99,4	137,2
Juillet	85,0	156,9	98,8	128,3
Août	69,2	161,3	97,0	113,0
Septembre	89,6	104,5	94,4	78,9
Octobre	88,3	147,9	94,9	78,7
Novembre	87,5	149,8	95,0	85,3
Décembre	83,6	136,1	94,5	87,3
2007	90,6	141,5	95,3	88,3
Janvier	82,7	136,8	93,7	104,7
Février	79,9	80,5	92,8	102,3
Mars	86,2	130,8	94,2	105,3
Avril	83,2	151,4	91,7	108,4
Mai	89,2	138,6	94,3	102,7
Juin	85,5	135,9	97,1	104,7
Juillet	87,9	133,4	96,8	105,6
Août	97,4	151,8	97,7	108,5
Septembre	108,2	146,4	98,0	108,5
Octobre	99,6	156,9	98,5	108,5
Novembre	91,1	149,0	96,3	108,5
Décembre	95,9	186,8	92,5	108,5
2008^(P)	101,7	111,0	99,8	119,3
Janvier	100,8	136,0	98,8	117,2
Février	96,5	99,2	99,9	121,4
Mars	93,8	137,4	100,9	116,4
Avril	92,1	133,8	98,8	114,8
Mai	108,4	151,6	100,4	121,0
Juin	86,9	140,7	100,3	119,3
Juillet	109,6	172,1	99,1	126,9
Août	102,8	111,5	100,6	119,3
Septembre	121,2	141,0	99,8	120,8
Octobre	107,9	27,7	99,5	118,5
Novembre	97,1	51,5	100,5	115,8
Décembre	103,5	29,9	99,6	120,3
2009^(P)	102,3	109,5	104,8	140,0
Janvier	88,5	27,7	101,2	128,4
Février	89,3	89,5	99,5	129,9
Mars	108,1	140,0	104,6	132,5
Avril	99,9	85,8	106,3	143,7
Mai	101,0	96,3	104,0	149,3
Juin	100,8	113,3	105,3	144,9
Juillet	113,8	121,7	107,1	141,1
Août	102,1	133,6	105,6	140,2
Septembre	104,7	113,6	103,9	145,2
Octobre	108,5	124,7	106,8	143,9
Novembre	107,9	107,0	105,0	144,1
Décembre	103,2	161,1	108,0	137,0
2010	106,6	109,4	105,7	108,6
Janvier	97,3	86,9	101,1	104,8
Février	84,3	105,0	101,3	103,8
Mars	131,4	129,6	104,0	106,7
Avril	102,3	80,7	105,1	103,5
Mai	99,5	93,0	108,0	110,0
Juin	116,9	119,5	108,6	112,3
Juillet	103,0	162,0	108,6	117,5
Août	104,4	123,4	108,6	110,7
Septembre	114,2	121,0	93,8	107,4
Octobre	111,5	101,8	95,0	107,1
Novembre	109,1	74,7	96,1	110,9
Décembre	104,8	115,4	97,3	108,7
2011^(P)	107,6	98,5	96,9	109,5
Janvier	108,5	102,0	96,7	109,8
Février	106,6	95,0	97,0	109,2

(1) Non compris le carburant aviation et huiles.

Tableau I.9.

VOLUME DES PRODUITS ENREGISTRE A L'ARRIVEE AU PORT PUBLIC DE KINSHASA
(En tonnes métriques)

PRODUITS	2007	2008	2009					2010													2011	
			1 ^{er} trim.	2 ^{ème} trim.	3 ^{ème} trim.	4 ^{ème} trim.	Total	Janv.	Févr.	Mars	Avril	Mai	Juin	Juillet	Août	Sept	Oct	Nov	Déc	Total	Janv.	Févr.
Huiles-en vrac	8 430	5 837	2 477	1 710	2 000	2 490	8 677	701	818	931	1 063	274	536	1 078	50	1 159	304	-	-	6 914	-	-
Bois	144 016	153 293	31 296	26 671	28 587	30 054	116 608	11 826	12 172	12 023	9 840	13 180	11 286	12 309	10 507	12 194	16 009	10 244	-	131 590	-	-
Café	13	1	-	-	-	-	-	-	-	-	-	-	-	-	-	-	-	-	-	-	-	-
Cacao	-	6	29	22	2	-	53	3	-	-	-	8	-	-	-	-	-	-	-	11	-	-
Caoutchouc	-	-	-	-	-	-	-	22	349	-	-	-	-	-	-	-	-	-	-	371	-	-
Coton	-	-	-	-	-	-	-	-	-	-	-	-	-	-	-	-	-	-	-	-	-	-
Manioc et farines	72	41	4	183	45	32	264	15	-	-	-	8	-	-	-	-	15	-	-	38	-	-
Riz et dérivés	-	-	115	233	27	12	387	-	-	-	-	4	-	-	-	-	61	15	-	80	-	-
Maïs	86	1 252	814	1 011	686	963	3 474	169	19	10	16	3	7	4	-	-	219	17	-	464	-	-
Arachides	-	341	109	12	56	79	256	3	-	-	-	-	-	-	-	-	75	-	-	78	-	-
Haricots	-	-	-	-	-	-	-	-	-	-	-	57	35	-	-	-	-	-	-	92	-	-
Fûts et containers vides	51	79	47	111	373	627	1 158	53	87	203	133	20	147	448	108	105	86	-	-	1 390	-	-
Divers	1 687	2 404	173	546	735	486	1 940	79	84	63	47	243	164	107	351	88	934	203	-	2 363	-	-
Total	154 355	163 254	35 064	30 499	32 511	34 743	132 817	12 871	13 529	13 230	11 099	13 797	12 175	13 946	11 016	13 546	17 703	10 479	-	143 391		

Source : ONATRA

(1) Il s'agit du déchargement des barges, non compris les statistiques des embarcations privées.

Tableau I.10.

VOLUME DES MARCHANDISES EMBARQUEES ET DEBARQUEES AU PORT DE MATADI
(en tonnes métriques)

PERIODES	IMPORTATIONS	EXPORTATIONS	TOTAL GENERAL
2004	1 323 320	318 150	1 641 470
2005	1 455 435	367 654	1 823 089
2006	1 486 812	384 793	1 871 605
Janvier	107 876	26 343	134 219
Février	131 534	25 006	156 540
Mars	137 585	26 074	163 659
Avril	116 849	23 181	140 030
Mai	121 453	41 741	163 194
Juin	93 335	19 211	112 546
Juillet	143 529	42 772	186 301
Août	147 508	39 831	187 339
Septembre	125 961	35 355	161 316
Octobre	122 803	37 693	160 496
Novembre	136 901	35 932	172 833
Décembre	101 478	31 654	133 132
2007	1 533 669	457 654	1 991 323
Janvier	146 590	30 269	176 859
Février	108 461	45 938	154 399
Mars	101 063	31 699	132 762
Avril	109 568	61 989	171 557
Mai	111 376	28 920	140 296
Juin	141 640	37 179	178 819
Juillet	143 405	41 728	185 133
Août	119 793	39 353	159 146
Septembre	142 360	41 473	183 833
Octobre	132 375	36 382	168 757
Novembre	146 485	30 569	177 054
Décembre	130 553	32 155	162 708
2008	1 505 000	427 305	1 932 305
Janvier	128 306	39 238	167 544
Février	127 072	34 178	161 250
Mars	138 419	33 706	172 125
Avril	121 320	40 721	162 041
Mai	132 158	42 897	175 055
Juin	155 569	45 096	200 665
Juillet	158 098	39 535	197 633
Août	131 610	45 302	176 912
Septembre	121 078	30 709	151 787
Octobre	131 465	41 892	173 357
Novembre	159 905	34 031	193 936
Décembre	163 167	21 126	184 293
2009	1 932 892	323 729	2 256 621
Janvier	157 652	25 273	182 925
Février	130 839	23 298	154 137
Mars	172 698	24 798	197 496
Avril	144 060	21 007	165 067
Mai	161 511	34 972	196 483
Juin	168 970	22 516	191 486
Juillet	126 490	16 055	142 545
Août	162 487	33 515	196 002
Septembre	197 583	36 549	234 132
Octobre	170 605	31 559	202 164
Novembre	164 916	39 661	204 577
Décembre	175 081	14 526	189 607
2010	1 886 702	380 115	2 266 817
Janvier	154 257	32 081	186 338
Février	143 006	27 741	170 747
Mars	171 637	42 098	213 735
Avril	136 119	23 590	159 709
Mai	187 150	33 272	220 422
Juin	164 715	31 393	196 108
Juillet	127 236	37 500	164 736
Août	153 354	36 611	189 965
Septembre	163 217	27 917	191 134
Octobre	161 599	29 766	191 365
Novembre	162 408	28 842	191 250
Décembre	162 004	29 304	191 308
2011^(P)			
Janvier
Février

Source : ONATRA

Tableau I.11.

TRAFIC COMMERCIAL DES MARCHANDISES PAR L'ONATRA
(en tonnes métriques)

	2007	2008	2009	2010													2011	
				Janv	Févr.	Mars	Avril	Mai	Juin	Juillet	Août	Sept	Oct	Nov	Déc	Total	Janv.	Févr.
I. MANUTENTION DANS LES PRINCIPAUX PORTS	2 329 861	2 515 707	2 553 099	214 174	199 118	248 580	192 144	248 691	227 333	196 554	217 055	224 653	229 394	221 987	224 228	2 643 911	-	-
1. de Matadi	1 991 323	2 116 598	2 197 002	186 338	170 747	213 735	159 709	220 422	196 108	164 736	189 965	191 134	191 365	191 250	191 308	2 266 817	-	-
Entrées	1 533 669	1 668 167	1 888 777	154 257	143 006	171 637	136 119	187 150	164 715	127 236	153 354	163 217	161 599	162 408	162 004	1 886 702	---	---
Sorties	457 654	448 431	308 225	32 081	27 741	42 098	23 590	33 272	31 393	37 500	36 611	27 917	29 766	28 842	29 304	380 115	---	---
2. de Boma	168 255	193 633	168 926	10 827	8 841	14 062	15 269	8 563	13 192	12 921	12 073	14 697	15 892	15 295	15 594	157 226	-	-
Entrées	126 341	158 857	148 208	9 607	7 627	13 063	13 967	7 600	11 548	12 193	10 571	12 589	14 802	13 696	14 249	141 512	---	---
Sorties	41 914	34 776	20 718	1 220	1 214	999	1 302	963	1 644	728	1 502	2 108	1 090	1 599	1 345	15 714	---	---
3. de Kinshasa	170 283	205 476	187 171	17 009	19 530	20 783	17 166	19 706	18 033	18 897	15 017	18 822	22 137	15 442	17 326	219 868	-	-
Chargement	15 928	42 222	60 941	4 138	6 001	7 553	6 067	5 911	5 858	4 951	4 001	5 135	4 434	4 785	4 609	63 443	---	---
Déchargement	154 355	163 254	126 230	12 871	13 529	13 230	11 099	13 795	12 175	13 946	11 016	13 687	17 703	10 657	12 717	156 425	---	---
II. TRANSPORT	235 921	193 418	...	13 213	6 732	7 771	11 409	10 837	12 644	11 945	13 717	22 128	-	-
1. C.F.M.K.	154 265	149 884	85 391	7 433	5 839	6 342	6 514	9 332	6 271	6 875	5 803	7 187	7 339	7 102	7 173	83 210	-	-
Import	98 437	100 946	62 746	5 248	4 053	4 425	4 388	7 118	4 612	4 717	4 378	5 493	5 609	5 428	5 483	60 951	---	---
Export	48 759	42 015	18 122	1 833	1 477	1 708	1 818	1 772	1 402	1 604	1 050	1 424	1 454	1 407	1 421	18 370	---	---
Local	7 069	6 923	4 523	352	309	209	308	442	257	554	375	270	276	267	269	3 888	---	---
2. VOIES FLUVIALES	81 656	43 534	20 716	5 780	893	1 429	4 895	1 505	6 373	5 070	7 914	14 941	48 800	-	-
Descente	17 955	17 314	1 548	4 248	-	-	3 374	-	-	-	-	8 054	15 676	---	---
Montée	12 023	3 664	3 028	-	-	52	-	-	39	63	-	-	154	---	---
Cours de route	-	-	-	-	-	-	-	-	-	-	-	19	19	---	---
Gare fluviale	25 839	22 556	16 140	1 532	893	1 377	1 521	1 505	6 334	5 007	6 841	5 940	30 950	---	---
Pool	-	-	-	-	-	-	-	-	-	-	1 073	928	2 001	---	---
3. VOIES AERIENNES

Source : ONATRA & R.V.F.

Tableau I.12

Indice hebdomadaire des prix de détail à Kinshasa établi par la Banque Centrale du Congo
(base 100 = Déc.2009)

N°Fx.	LIBELLES	sept.-10	oct.-10	nov.-10	déc.-10	janv.-11	févr.-11	Variation en %
		Du 01 au 30	Du 01 au 31	Du 01 au 30	Du 01 au 31	Du 01 au 31	Du 01 au 28	
I.	PRODUITS ALIMENTAIRES ET BOISSONS NON ALCOOLISEES	106,62	107,73	108,85	110,98	112,76	115,31	2,26
	PRODUITS ALIMENTAIRES	106,75	107,86	109,00	111,15	112,94	115,55	2,31
	PAINS ET CEREALES	106,22	107,50	108,86	111,63	113,83	117,91	3,58
	VIANDES	116,45	117,65	119,03	122,10	124,35	126,85	2,01
	POISSONS	111,50	112,69	113,97	116,77	118,90	121,17	1,90
	LAIT, FROMAGE ET ŒUF	107,05	107,99	109,00	110,61	112,08	114,21	1,90
	HUILES ET GRAISSES	106,86	107,81	108,84	110,69	112,20	113,77	1,39
	FRUITS	95,74	96,47	97,14	98,07	99,11	99,78	0,67
	LEGUMES, AUTRES QUE POMMES DE TERRE ET AUTRES TUBERCULES	102,52	103,50	104,33	105,61	106,87	108,75	1,75
	POMME DE TERRE, MANIOC, AUTRES TUBERCULES ET BANANES	105,42	106,43	107,54	109,02	110,44	113,13	2,43
	SUCRE	107,06	108,02	109,13	110,88	112,15	113,92	1,57
	CONFITURE, MIEL, PATE CHOCOLATEE ET CONFISERIE	113,23	114,27	115,33	116,85	118,45	119,73	1,08
	SEL, EPICES, SAUCES ET PRODUITS ALIMENTAIRES N.C.A.	106,82	107,84	108,85	110,42	111,83	113,58	1,56
	BOISSONS NON ALCOOLISEES	103,08	104,02	105,02	106,42	107,83	108,81	0,91
	CAFE, THE, CACAO ET AUTRES VEGETAUX POUR TISANES	109,45	110,47	111,52	113,14	114,53	115,60	0,93
	AUTRES BOISSONS NON ALCOOLISEES	100,93	101,84	102,83	104,16	105,57	106,53	0,91
II.	BOISSONS ALCOOLISEES, TABACS ET STUPEFIANTS	101,69	102,54	103,46	105,11	106,49	108,24	1,64
	BOISSONS ALCOOLISEES	101,40	102,29	103,24	105,05	106,43	108,58	2,03
	TABACS	102,31	103,11	103,94	105,26	106,61	107,46	0,80
III.	ARTICLES D'HABILLEMENT ET CHAUSSURES	104,17	105,10	106,20	108,55	110,04	111,08	0,95
	ARTICLES D'HABILLEMENT	104,18	105,10	106,15	108,47	109,96	111,06	1,00
	CHAUSSURES	104,11	105,11	106,38	108,84	110,33	111,17	0,76
IV.	LOGEMENT, EAU, GAZ, ELECTRICITE ET AUTRES COMBUSTIBLES	106,15	107,18	108,32	110,18	111,89	113,61	1,53
	LOYERS EFFECTIFS	103,88	104,79	105,85	107,43	108,91	109,53	0,57
	ENTRETIEN ET REPARATIONS COURANTES DU LOGEMENT	104,01	104,99	106,05	107,78	109,34	110,88	1,40
	AUTRES SERVICES RELATIFS AU LOGEMENT	110,90	111,96	113,05	114,56	116,03	118,27	1,93
	ELECTRICITE, GAZ ET AUTRES COMBUSTIBLES	110,54	111,73	113,10	115,48	117,72	120,04	1,97
V.	MEUBLES, ARTICLES DE MENAGE ET ENTRETIEN COURANT DU FOYER	102,12	102,99	103,91	104,97	106,03	107,32	1,22
	MEUBLES, ARTICLES D'AMEUBLEMENT ET DE DECORATION, TAPIS ET AUTRES REVETEMENTS	99,27	100,17	101,15	101,90	103,02	104,25	1,20
	ARTICLES DE MENAGE EN TEXTILES	102,41	103,36	104,25	105,60	106,95	108,44	1,40
	APPAREILS DE CHAUFFAGE ET DE CUISINE, REFRIGERATEURS, MACHINES A LAVER ET AUTRES	102,78	103,66	104,56	106,10	107,14	108,40	1,18
	VERRERIE, VAISSELLE ET USTENSILE DE CUISINE	105,89	106,74	107,62	108,96	110,17	111,33	1,05
	OUTILLAGE POUR LA MAISON ET LE JARDIN	105,05	106,01	107,02	108,55	109,97	111,16	1,08
	BIENS ET SERVICES POUR L'ENTRETIEN COURANT DE L'HABITATION	99,71	100,54	101,47	102,06	102,91	104,28	1,34
VI.	SANTE	106,96	107,91	108,93	110,53	111,86	113,38	1,35
	MEDICAMENTS ET AUTRES PRODUITS PHARMACEUTIQUES, APPAREILS ET MATERIELS THERAPEUTIQUES	107,12	108,10	109,18	110,78	112,08	113,65	1,41
	SERVICES MEDICAUX ET PARAMEDICAUX EXTRA-HOSPITALIERS	106,53	107,42	108,39	110,10	111,47	112,93	1,31
	SERVICES DES HOPITAUX	107,91	108,81	109,64	110,81	112,17	113,51	1,19
VII.	TRANSPORTS	104,92	105,80	109,12	110,19	111,47	113,32	1,66
	ACHATS DE VEHICULE	103,49	104,32	105,29	107,12	108,43	109,28	0,79
	UTILISATION DES VEHICULE PERSONNELS	103,43	104,41	110,24	111,43	112,73	115,11	2,12
	SERVICES DE TRANSPORT	107,39	108,15	108,99	109,62	110,87	112,35	1,34
VIII.	COMMUNICATIONS	98,71	99,53	100,30	105,92	107,49	108,82	1,23
	SERVICES POSTAUX	104,32	104,93	105,49	106,80	108,14	109,47	1,23
	TELEPHONE ET TELEGRAPHE	98,18	99,03	99,82	105,84	107,43	108,76	1,23
IX.	LOISIR ET CULTURE	104,24	104,97	105,82	107,29	108,56	109,62	0,98
	APPAREILS ET ACCESSOIRES Y COMPRISES REPARATIONS	108,38	109,18	110,08	111,55	112,97	114,18	1,07
	SERVICES RECREATIFS ET CULTURELS	99,85	100,41	101,05	102,58	103,82	104,95	1,08
	PRESSE, LIBRAIRIE ET PAPETERIE	103,92	104,69	105,61	107,04	108,25	109,21	0,88
X.	ENSEIGNEMENT	101,73	102,27	102,77	103,72	104,67	105,47	0,77
	SERVICE D'ENSEIGNEMENT	101,13	101,78	102,48	103,86	104,95	105,81	0,82
	FOURNITURES SCOLAIRES	102,61	102,98	103,21	103,50	104,25	104,97	0,70
XI.	RESTAURANTS ET HOTELS	103,95	104,95	105,87	107,34	108,64	110,47	1,68
	RESTAURANTS ET DEBITS DE BOISSONS	104,08	105,08	106,00	107,46	108,75	110,68	1,78
	SERVICES D'HEBERGEMENT	103,10	104,06	105,01	106,56	107,98	109,12	1,06
XII.	BIENS ET SERVICES	105,97	106,90	107,86	109,68	111,11	112,24	1,02
	SOINS PERSONNELS	106,94	107,87	108,82	110,75	112,24	113,39	1,02
	EFFETS PERSONNELS N.D.A	102,21	103,09	104,06	105,55	106,80	107,89	1,01
	AUTRES SERVICES N.D.A	105,63	106,63	107,63	109,26	110,66	111,75	0,99
	INDICE GENERAL	105,67	106,68	107,92	109,84	111,44	113,48	1,84
	TAUX HEBDO. CUMULE DU MOIS (1)	0,79	0,96	1,16	1,78	1,46	1,84	
	TAUX MENSUEL FIN PERIODE (2)	0,79	0,96	1,16	1,78	1,46	1,84	
	TAUX CUMULE DE L'ANNEE (3)	5,67	6,68	7,92	9,84	1,46	3,32	
	TAUX EN GLISSEMENT ANNUEL (4)	18,79	11,91	8,14	9,84	7,96	8,87	
	TAUX ANNUALISE (5)	7,63	8,14	8,80	9,84	20,68	23,65	

Source : Direction des statistiques, Service des Statistiques Economiques

(1) Calculé par rapport au mois de novembre 2010

(2) Calculé par rapport au mois de janvier 2010

(3) Calculé par rapport à la dernière semaine du mois de décembre 2009

(4) Calculé par rapport à la semaine correspondante de l'année 2009

(5) Projection à fin décembre 2011 du cumul annuel d'inflation observé au 31 janvier ; cette semaine étant la 4^{ème} de l'année.

Tableau I.13

Variations mensuelles de l'indice des prix moyens de détail à Kinshasa calculées par la B.C.C. (par groupe d'articles) (*)

Périodes	Alimentation	Logement	Habillement	Autres sces et divers	Taux d'inflation
2010	32,03	18,24	17,04	17,10	25,26
Janvier	11,70	7,07	2,63	3,32	8,33
Février	7,12	4,74	5,67	3,05	5,68
Mars	5,49	8,84	7,17	5,41	6,05
Avril	7,78	5,11	1,79	3,76	6,10
Mai	-1,65	-8,57	-0,54	0,67	-2,10
Juin	-1,32	0,80	-0,53	-0,10	-0,69
Juillet	2,10	1,19	0,81	1,01	1,64
Août	2,28	4,29	2,62	2,68	2,68
Septembre	4,05	8,74	1,59	3,22	4,41
Octobre	7,20	7,61	1,95	7,85	7,16
Novembre	3,80	9,33	3,12	4,17	4,70
Décembre	-1,15	4,94	0,90	0,09	0,20

(*) Variations calculées par rapport au mois précédent.

(Base 100 = déc 2009)

Périodes	Produits alimentaires et boissons non alcoolisées	Boissons alcoolisées, tabacs et stupéfiants	Articles d'habillement et chaussures	Logement, Eau, Gaz, Electricité et Autres Combustibles.	Meubles, Articles de ménage et entretien courant du foyer	Santé	Transports	Communica-tions	Loisir et Culture	Enseignement	Restaurants et Hôtels	Biens et Services	Indice Général
2 010													
février	1,65	0,33	1,14	1,52	1,10	2,32	2,78	1,45	0,83	0,26	1,80	1,45	1,60
mars	-0,26	0,02	0,25	0,18	0,41	1,03	0,11	0,21	0,70	0,34	-0,46	0,49	-0,02
avril	0,19	0,05	0,18	0,30	-0,08	0,34	0,31	-5,44	0,21	0,15	-0,01	0,02	0,15
mai	0,24	0,15	0,22	0,21	0,23	0,24	0,48	0,12	0,20	0,10	0,09	0,15	0,23
juin	-0,10	-0,04	-0,03	-0,02	-0,09	-0,05	-0,01	-0,05	-0,04	-0,06	-0,06	-0,15	-0,08
juillet	0,10	0,05	0,04	0,08	0,07	0,05	0,08	-0,01	0,05	-0,03	0,02	0,13	0,08
août	0,12	0,07	0,15	0,31	0,05	0,05	0,01	0,03	0,21	0,16	0,08	0,15	0,13
septembre	0,54	0,27	0,49	1,15	0,23	0,27	0,35	0,30	0,64	0,42	0,30	0,37	0,55
octobre	1,05	0,78	0,79	0,92	0,73	0,80	0,85	0,93	0,59	0,57	0,93	0,88	0,94
novembre	1,05	0,89	1,04	1,06	0,90	0,95	3,15	0,77	0,81	0,49	0,87	0,90	1,16
décembre 2010	1,50	1,23	1,63	1,44	0,96	1,24	1,51	5,50	1,13	0,76	1,18	1,37	1,46
2011													
Janvier	1,60	1,31	1,38	1,55	1,01	1,20	1,16	1,48	1,19	0,91	1,21	1,31	1,46
février	2,26	1,64	0,95	1,53	1,22	1,35	1,66	1,23	0,98	0,77	1,68	1,02	1,84

Source : Direction des statistiques, Service des Statistiques Economiques

Tableau I.14

INDICES DES PRIX DE DETAIL ETABLIS PAR L'IRES

(base : décembre 1993 = 100)

PERIODES	PRIX AUX MARCHES				PRIX DANS LES MAGASINS		
	Alimentation	Habillement	Articles divers	Indice Général	Alimentation	Articles divers	Indice Général
2006	215 448 864,4	190 254 312,9	107 457 065,3	186 204 214,1	146 093 773,0	297 593 522,0	156 623 005,6
Avril	206 836 113,9	180 402 726,4	101 491 447,8	177 883 057,2	137 328 655,1	280 531 642,4	147 281 262,7
Mai	207 283 695,3	181 365 684,7	101 619 563,5	178 331 470,7	137 968 121,7	280 855 188,3	147 898 772,9
Juin	210 426 457,7	183 073 595,7	103 308 479,8	180 913 753,0	142 354 152,4	283 647 333,9	152 174 028,5
Juillet	212 195 900,1	189 994 719,8	103 236 336,3	182 996 800,4	149 582 376,9	282 959 133,4	158 852 061,5
Août	215 854 000,0	194 678 198,2	105 864 875,4	186 643 943,5	147 835 887,6	316 740 945,5	159 574 789,1
Septembre	222 032 162,1	200 035 728,2	108 314 601,4	191 767 448,6	152 023 911,3	318 867 543,6	163 619 543,8
Octobre	225 802 540,9	202 692 671,0	113 904 439,5	196 087 767,4	154 679 029,4	322 919 745,1	166 371 759,2
Novembre	235 520 244,1	211 191 938,9	122 835 838,5	205 724 749,9	157 687 159,7	326 836 781,7	169 443 058,5
Décembre	241 384 765,3	210 953 479,6	122 781 028,2	209 014 056,4	157 786 407,4	328 768 164,7	169 669 639,5
2007	291 472 880,4	218 937 299,7	150 331 323,7	249 673 469,6	165 706 544,1	353 691 038,4	178 771 466,5
Janvier	255 227 991,7	209 627 878,1	127 518 114,2	218 058 162,3	156 055 578,8	330 217 873,4	168 159 858,2
Février	260 715 845,8	21 357 488,9	139 299 546,1	225 361 230,0	155 464 775,4	331 988 321,3	167 733 161,8
Mars	269 805 879,8	218 179 228,7	141 613 861,9	231 978 867,4	157 787 802,0	338 854 837,7	170 371 961,0
Avril	282 861 567,1	226 450 673,7	144 589 139,5	241 648 098,4	162 063 837,7	342 675 784,3	174 616 368,0
Mai	285 210 389,1	228 135 438,5	146 935 708,4	243 964 659,1	163 749 942,9	344 883 127,3	176 338 699,2
Juin	288 253 883,7	230 901 655,0	152 836 553,4	247 908 502,5	163 647 205,6	356 283 627,4	177 035 436,9
Juillet	291 814 927,8	233 147 726,5	154 472 681,2	250 790 543,6	164 116 050,9	351 108 776,9	177 112 045,4
Août	300 185 549,5	237 080 158,2	148 605 766,2	254 403 765,5	167 283 812,4	352 821 928,3	180 178 711,5
Septembre	308 488 583,8	242 290 402,3	156 740 226,1	262 430 880,0	168 299 110,1	354 825 304,1	181 262 680,6
Octobre	313 784 787,9	252 341 244,3	155 917 839,1	266 897 468,2	173 411 677,3	379 143 048,4	187 710 007,6
Novembre	318 338 326,5	260 668 310,6	164 854 645,3	273 604 863,7	175 941 470,8	379 176 074,7	190 066 275,8
Décembre	322 986 832,6	267 067 391,2	170 591 803,0	279 034 594,9	180 657 265,6	382 313 757,4	194 672 391,8
2008	367 745 840,6	299 397 304,3	183 651 397,1	313 731 916,6	209 482 051,6	527 766 826,2	231 602 843,5
Janvier	326 268 954,9	273 552 524,3	169 912 375,8	281 794 810,8	190 506 017,0	381 631 579,1	203 789 244,1
Février	333 598 060,0	276 744 969,8	174 536 694,6	287 864 690,2	196 112 909,0	382 258 298,3	209 050 013,5
Mars	342 077 144,9	280 486 819,0	178 459 733,8	294 464 721,8	198 396 451,3	485 210 405,3	218 330 021,1
Avril	346 914 888,3	288 526 248,0	181 547 428,3	299 493 844,4	200 529 718,0	487 178 048,2	220 451 777,4
Mai	358 384 634,7	291 997 657,4	177 500 650,4	305 307 298,5	201 721 535,0	491 106 250,8	221 833 772,7
Juin	366 081 503,3	293 966 276,9	179 306 832,1	310 498 756,6	202 314 258,7	531 644 767,1	225 202 729,0
Juillet	373 346 525,0	297 386 131,5	182 442 581,7	316 109 375,2	207 809 614,1	577 754 597,0	233 520 790,4
Août	381 327 743,9	301 213 578,9	186 758 146,9	322 554 102,1	211 478 391,8	580 114 394,7	237 098 594,0
Septembre	386 211 186,3	308 182 483,1	189 388 700,9	327 303 234,9	216 169 983,9	603 169 109,1	243 066 423,1
Octobre	392 807 513,0	316 783 954,7	192 080 273,8	333 302 258,1	223 045 484,9	603 461 784,9	249 484 417,8
Novembre	400 759 951,8	328 139 150,4	195 980 960,4	340 900 755,9	231 876 227,0	604 875 671,1	257 799 688,4
Décembre	405 171 981,7	335 787 857,2	195 902 386,5	345 189 150,1	233 824 028,5	604 797 009,3	259 606 650,8
2009	461 962 795,4	367 346 514,4	286 757 355,5	404 311 702,9	283 939 517,9	676 994 993,1	308 308 124,0
Janvier	423 450 442,5	347 237 085,4	212 886 144,6	362 092 428,0	241 480 828,6	610 901 728,6	267 155 581,1
Février	432206417,48	349856283,40	223935446,18	370805224,13	255490286,01	633606743,72	281 769 379,8
Mars	441365759,52	354183490,61	231440441,38	378943760,63	262501832,81	649069215,10	289368265,88
Avril	449430930,31	356787639,43	241939391,85	387014898,84	271382040,41	654571070,02	298013677,97
Mai	452 235 585,1	359 995 027,2	255 057 473,0	392 890 644,0	272 735 546,4	671 324 576,1	300 437 483,5
Juin	453 719 058,5	358 368 213,9	261 342 317,8	395 173 891,0	275 875 965,6	674 292 597,0	303 565 921,5
Juillet	457 259 802,1	354 526 908,5	263 081 952,9	396 966 938,7	278 287 976,5	676 863 725,4	305 988 991,0
Août	460 144 602,4	357 090 577,6	266 265 125,5	399 944 966,5	284 734 318,2	683 656 157,2	312 459 386,0
Septembre	464 698 898,9	372 605 044,5	281 538 293,7	409 450 183,2	291 065 409,3	689 774 645,4	318 775 701,3
Octobre	471 841 083,4	378 447 530,9	300 061 531,2	419 413 716,3	296 541 062,0	691 665 563,2	324 002 214,8
Novembre	479 132 461,9	382 922 113,2	302 902 250,6	425 191 448,6	303 122 967,7	692 612 865,0	330 192 516,6
Décembre	495 183 223,4	394 926 128,8	437 681 110,3	437 681 110,3	311 611 587,0	701 863 079,6	338 734 065,7
2010	533 167 933,2	422 731 362,3	346 464 822,7	474 860 939,3	348 561 842,7	864 576 208,0	384 424 841,9
Janvier	507 699 940,8	404 740 759,0	313 991 738,0	448 578 646,3	313 635 531,6	711 138 062,4	341 261 957,5
Février	513 879 324,6	413 327 717,9	326 316 947,8	456 871 308,9	329 329 168,0	717 440 725,2	356 302 921,2
Mars	522 843 237,9	420 999 136,2	338 286 255,2	466 497 344,7	335 992 238,5	718 405 627,9	362 569 969,2
Avril	529 523 651,3	422 256 421,2	346 367 532,6	472 635 132,6	340 134 093,7	726 105 242,6	366 959 088,6
Mai	534 274 223,0	422 256 667,5	349 189 254,9	476 107 448,8	343 703 955,9	735 713 317,4	370 948 615,8
Juin	533 270 942,1	423 891 838,7	349 041 668,8	475 786 111,2	350 365 363,7	736 232 093,2	377 183 101,4
Juillet	533 641 950,4	425 206 047,3	352 504 034,9	477 093 218,6	356 502 703,6	904 500 755,8	394 588 568,3
Août	537 177 426,5	426 150 239,7	353 682 706,6	479 626 431,7	360 306 033,5	1 015 610 705,1	405 849 708,2
Septembre	543 039 290,7	428 399 118,7	355 524 212,6	483 924 445,2	364 724 274,1	1 031 718 655,5	411 080 383,6
Octobre	551 432 155,97	429 833 808,5	360 674 394,8	490 351 493,7	366 594 742,06	1 100 193 237,9	417 579 837,5
Novembre	558 065 121,88	432 983 230,46	365 534 303,1	495 998 750,4	372 892 165,0	1 113 279 865,3	424 349 110,2
Décembre	566 479 977,5	437 507 901,9	382 003 681,8	505 748 000,0	378 774 080,3	1 133 827 774,9	431 250 312,1
2011							
Janvier	575 871 634,7	444 083 569,0	392 681 525,1	515 036 523,5	381 140 761,1	1 142 173 604,1	434 032 543,7
Février	577 545 972,1	447 563 995,6	401 969 202,0	518 861 423,9	382 569 644,7	1 188 946 569,6	438 612 841,0

Source : IRES : Institut de Recherches Economiques et Sociales

Tableau I.15

**INDICE DES PRIX A LA CONSOMMATION DES MENAGES A KINSHASA ETABLI PAR U.S.-
EMBASSY, ECON.**
(novembre 1989 = 100)

PERIODES	Alimentation	Boissons	Non alimentaire	Habillement	Loyer	Transport	Frais scolaires	Divers	Indice d'ensemble
2006	248,2	13,7	19,8	13,9	32,8	126,3	53,0	62,0	570,8
Janvier	228,0	14,0	20,0	13,0	30,0	113,0	49,0	62,0	530,0
Février	227,0	13,0	19,0	13,0	30,0	113,0	49,0	62,0	527,0
Mars	223,0	13,0	20,0	13,0	30,0	113,0	49,0	62,0	524,0
Avril	228,0	13,0	19,0	13,0	31,0	113,0	49,0	62,0	529,0
Mai	223,0	13,0	18,0	13,0	31,0	133,0	49,0	62,0	542,0
Juin	225,0	13,0	16,0	13,0	31,0	133,0	49,0	62,0	543,0
Juillet	237,0	13,0	16,0	13,0	32,0	133,0	49,0	62,0	556,0
Août	241,0	13,0	17,0	13,0	33,0	133,0	49,0	62,0	562,0
Septembre	261,0	13,0	20,0	13,0	35,0	133,0	61,0	62,0	602,0
Octobre	293,0	16,0	26,0	17,0	38,0	133,0	61,0	62,0	646,0
Novembre	301,0	16,0	24,0	17,0	37,0	133,0	61,0	62,0	652,0
Décembre	291,0	14,0	22,0	16,0	35,0	133,0	61,0	62,0	636,0
2007	313,3	18,3	29,9	17,3	36,2	192,2	61,0	66,2	753,3
Janvier	290,0	14,0	24,0	16,0	37,0	150,0	61,0	62,0	655,0
Février	297,0	14,0	22,0	16,0	39,0	158,3	61,0	62,0	670,0
Mars	297,0	18,0	29,0	16,0	39,0	158,3	61,0	67,0	686,0
Avril	297,0	18,0	27,0	17,0	39,0	158,0	61,0	67,0	688,0
Mai	303,0	18,0	30,0	17,0	38,0	208,0	61,0	67,0	743,0
Juin	307,0	19,0	30,0	16,0	38,0	208,0	61,0	67,0	746,0
Juillet	309,0	19,0	30,0	17,0	34,0	200,0	61,0	67,0	736,0
Août	320,0	17,0	30,0	17,0	34,0	200,0	61,0	67,0	749,0
Septembre	329,0	19,0	30,0	19,0	34,0	200,0	61,0	67,0	759,0
Octobre	325,0	21,0	34,0	19,0	34,0	200,0	61,0	67,0	789,0
Novembre	325,0	21,0	34,0	19,0	34,0	233,0	61,0	67,0	889,0
Décembre	360,0	21,0	39,0	19,0	34,0	233,0	61,0	67,0	930,0
2008	461,7	25,3	43,7	21,9	38,8	355,6	81,0	69,0	1 122,7
Janvier	382,0	19,0	36,0	21,0	34,0	300,0	61,0	69,0	951,0
Février	383,0	23,0	43,0	21,0	38,0	300,0	61,0	69,0	965,0
Mars	405,0	23,0	42,0	21,0	38,0	333,0	61,0	69,0	1019,0
Avril	424,0	24,0	44,0	21,0	38,0	350,0	88,0	69,0	1057,0
Mai	432,0	24,0	45,0	22,0	39,0	350,0	88,0	69,0	1069,0
Juin	469,0	26,0	44,0	22,0	39,0	367,0	89,0	69,0	1124,0
Juillet	475,0	26,0	46,0	22,0	39,0	400,0	89,0	69,0	1167,0
Août	500,0	26,0	44,0	22,0	39,0	400,0	89,0	69,0	1189,0
Septembre	516,0	26,0	44,0	22,0	39,0	400,0	86,0	69,0	1222,0
Octobre	500,0	29,0	45,0	22,0	39,0	400,0	88,0	69,0	1212,0
Novembre	505,0	29,0	46,0	22,0	40,0	333,3	86,0	69,0	1223,0
Décembre	549,0	29,0	45,0	25,0	44,0	333,3	86,0	69,0	1274,0
2009	682,8	36,4	61,2	32,0	57,3	410,9	91,0	123,3	1 554,9
Janvier	594,0	29,0	52,0	27,0	48,0	333,0	86,0	96,0	1340,0
Février	650,0	33,0	54,0	30,0	54,0	333,0	86,0	96,0	1412,0
Mars	676,0	33,0	57,0	32,0	57,0	333,0	86,0	96,0	1445,0
Avril	628,0	34,0	65,0	32,0	58,0	400,0	86,0	162,0	1474,0
Mai	618,0	35,0	66,0	32,0	58,0	433,0	86,0	96,0	1499,0
Juin	618,0	35,0	58,0	32,0	58,0	433,0	86,0	114,0	1511,0
Juillet	653,0	39,0	58,0	32,0	58,0	433,0	96,0	162,0	1550,0
Août	699,0	39,0	59,0	32,0	58,0	433,0	96,0	114,0	1597,0
Septembre	725,0	39,0	64,0	33,0	59,0	433,0	96,0	171,0	1646,0
Octobre	724,0	39,0	64,0	34,0	60,0	433,0	96,0	124,0	1648,0
Novembre	796,0	39,0	68,0	34,0	60,0	467,0	96,0	124,0	1758,0
Décembre	812,0	43,0	69,0	34,0	60,0	467,0	96,0	124,0	1779,0
2010	826,0	43,5	76,8	34,0	60,0	467,0	96,0	124,0	1 801,5
Janvier	826,0	43,0	75,0	34,0	60,0	467,0	96,0	124,0	1799,0
Février	828,0	43,0	75,0	34,0	60,0	467,0	96,0	124,0	1800,0
Mars	831,0	44,0	76,0	34,0	60,0	467,0	96,0	124,0	1806,0
Avril	819,0	44,0	81,0	34,0	60,0	467,0	96,0	124,0	1801,0
Mai
Juin
Juillet
Août
Septembre
Octobre
Novembre
Décembre
2011									
Janvier
Février

Source : US Embassy ; Cellule Economique

Tableau I.16

VARIATIONS DES INDICES DES PRIX A LA CONSOMMATION

PERIODES	Taux mensuels ⁽¹⁾				Taux cumulés ⁽²⁾				Taux moyens mensuels			
	B.C.C.	I.R.E.S. Marchés	U.S. EMBASSY	INS	B.C.C.	I.R.E.S. Marchés	U.S. EMBASSY	INS	B.C.C. (3)	I.R.E.S. Marchés	U.S. EMBASSY	INS
2006												
Avril	0,5	0,7	0,9	0,5	2,4	4,3	0,0	1,8	0,7	0,2	0,1	0,4
Mai	2,0	0,3	2,6	2,0	2,9	4,5	3,0	1,9	1,0	0,9	0,7	0,4
Juin	1,2	1,5	0,1	1,2	5,0	6,0	3,0	4,8	1,0	1,0	0,5	0,8
Juillet	0,6	1,2	2,4	0,6	6,2	7,3	6,0	6,2	0,9	1,0	0,8	0,9
Août	1,3	2,0	1,1	1,3	6,8	9,4	7,0	9,3	1,0	1,1	0,8	1,1
Septembre	2,4	2,8	7,1	2,4	8,2	12,4	14,0	11,9	1,2	1,3	1,5	1,3
Octobre	3,1-	2,3	7,3	3,1	11,3	14,9	16,0	13,7	0,1	0,1	0,2	1,3
Novembre	3,0	4,9	0,9	3,0	18,2	20,6	19,0	17,7	1,5	1,7	1,6	1,5
Décembre	0,0	1,6	-2,4	0,0	18,2	22,5	21,0	21,4	1,4	1,7	1,6	1,6
2007												
Janvier	1,6	4,3	3,0	1,6	1,6	4,3	3,0	5,7	1,6	4,3	3,0	5,7
Février	1,9	4,3	2,3	1,9	3,6	7,8	5,3	-	1,8	3,8	2,6	...
Mars	1,6	2,9	2,2	1,7	5,3	11,0	7,7	8,4	1,7	3,5	2,5	2,7
Avril	1,1	4,2	0,4	1,1	6,4	15,6	8,2	9,9	1,6	3,7	2,0	2,4
Mai	1,3	1,0	8,0	1,3	7,8	16,7	16,8	10,1	1,5	3,1	3,2	1,9
Juin	-0,4	1,6	0,4	-0,4	-0,4	18,6	17,3	8,6	-0,1	2,9	2,7	1,4
Juillet	-0,8	1,2	-1,2	-0,8	-0,8	20,0	15,7	7,6	-0,1	2,6	2,1	1,1
Août	0,3	1,4	1,7	0,3	0,3	21,7	17,8	9,2	0,0	2,5	2,1	1,1
Septembre	0,6	3,2	1,4	1,1	0,6	25,6	26,0	11,5	0,1	2,6	2,6	1,2
Octobre	0,6	1,7	3,9	0,6	0,6	27,7	24,1	13,1	0,1	2,5	2,2	1,2
Novembre	1,1	2,5	4,2	1,1	1,1	30,9	39,8	15,6	0,1	2,5	3,1	1,3
Décembre	0,7	2,0	5,2	0,7	0,7	33,5	46,2	22,3	0,1	2,4	3,2	1,7
2008												
Janvier	0,3	1,0	2,3	1,4	0,3	1,0	2,3	3,5	0,3	1,0	2,3	3,5
Février	2,3	2,2	1,5	2,6	2,6	3,2	3,8	6,8	1,3	1,6	1,9	3,3
Mars	1,0	4,4	5,6	1,0	3,6	5,5	9,6	10,6	1,2	1,8	3,1	3,4
Avril	2,1	1,0	3,7	2,1	5,8	7,3	13,7	14,1	1,4	1,8	3,3	3,3
Mai	4,2	0,6	1,1	4,2	10,2	9,4	14,9	-	2,0	1,8	2,8	-
Juin	4,6	1,5	5,1	4,6	15,3	11,3	20,9	19,0	2,4	1,8	3,2	2,9
Juillet	3,5	3,7	3,8	3,5	19,3	13,3	25,5	21,7	2,6	1,8	3,3	2,8
Août	1,1	1,5	1,9	1,1	20,6	15,6	27,8	22,6	2,4	1,8	3,1	2,6
Septembre	0,4	1,5	2,8	0,6	21,1	17,3	31,4	27,2	2,2	1,8	3,1	2,7
Octobre	0,4	1,8	-0,8	0,2	21,6	19,4	30,3	32,9	2,0	1,8	2,7	2,9
Novembre	1,3	2,3	0,9	1,3	23,3	22,2	31,5	41,0	1,9	1,8	2,5	3,2
Décembre	3,5	1,3	4,2	3,5	27,6	23,7	37,0	44,7	2,0	1,8	2,7	3,1
2009												
Janvier	8,3	4,9	5,2	8,9	8,3	4,9	5,2	8,9	8,3	4,9	5,2	8,9
Février	5,7	2,4	5,4	3,2	14,5	7,4	10,8	12,4	7,0	3,6	5,3	6,0
Mars	6,1	2,2	2,3	1,7	21,4	9,8	13,4	14,2	6,7	3,2	4,3	4,5
Avril	6,1	2,1	2,0	2,7	28,8	12,1	15,7	17,3	6,5	2,9	3,7	4,1
Mai	-2,1	1,5	1,7	2,8	26,1	13,8	17,7	20,7	4,8	2,6	3,3	3,8
Juin	-0,7	0,6	0,8	-4,0	25,3	14,5	18,6	15,9	3,8	2,3	2,9	2,5
Juillet	1,6	0,5	2,6	1,9	27,3	15,0	21,7	18,1	3,5	2,0	3,3	2,4
Août	2,7	0,8	3,0	5,4	30,7	15,9	25,4	24,5	3,4	1,9	2,9	2,8
Septembre	4,4	2,4	3,1	3,2	36,5	18,6	29,2	28,4	3,5	1,9	2,9	2,8
Octobre	7,2	2,4	0,1	2,5	46,3	21,5	29,4	31,6	3,9	2,0	2,6	2,8
Novembre	4,7	1,4	6,7	2,1	53,1	23,2	38,0	34,3	4,0	1,9	3,0	2,7
Décembre	0,2	2,9	1,2	0,4	53,4	26,8	39,6	34,8	3,6	2,0	2,8	2,5
2010												
Janvier	3,2	2,5	1,1	4,6	3,2	2,5	1,1	4,6	3,2	2,5	1,1	4,6
Février	1,0	1,8	0,1	1,6	4,2	4,4	1,2	6,3	2,1	2,2	0,6	3,1
Mars	0,0	2,1	0,3	0,8	4,2	6,6	1,5	7,2	1,4	2,1	0,5	2,3
Avril	0,2	1,3	-0,3	-1,0	4,4	8,0	1,2	6,1	1,1	1,9	0,4	1,5
Mai	0,2	0,7	...	-0,4	4,6	8,8	...	5,7	0,9	1,7	...	1,1
Juin	-0,1	-0,1	...	-0,1	4,5	8,7	...	5,6	0,7	1,4	...	0,9
Juillet	0,1	0,3	...	1,1	4,6	9,0	...	6,7	0,6	1,2	...	0,9
Août	0,2	0,5	...	0,9	4,8	9,6	...	7,7	0,6	1,2	...	0,9
Septembre	0,8	0,9	...	0,6	5,7	10,6	...	8,3	0,6	1,1	...	0,9
Octobre	1,0	1,3	...	1,3	6,7	12,0	...	11,1	0,6	1,4	...	1,1
Novembre	1,2	1,2	...	0,9	7,9	13,3	...	10,7	0,7	1,1	...	1,0
Décembre	1,8	2,0	...	5,9	9,84	15,6	...	5,9	0,8	1,2	...	0,5
2011												
Janvier	1,5	1,8	...	3,5	1,46	1,8	...	3,4	1,5	1,8	...	3,4
Février	1,8	0,7	...	1,1	3,32	2,6	...	4,6	1,6	2,6	...	2,3

Source : BCC, Direction des statistiques, IRES, INS et US Embassy

(1) Variations en pourcentage par rapport au mois précédent.

(2) Variations en pourcentage par rapport au mois de décembre précédent.

(3) Il s'agit des moyennes géométriques.

Tableau I. 17.

EVOLUTION DES PRIX DES PRODUITS PETROLIERS
(en CDF/ litre)

Dates de modification	ESSENCE			PETROLE			GASOIL			FUEL OIL	GPI GAZ
	OUEST	EST	SUD	OUEST	EST	SUD	OUEST	EST	SUD	OUEST	OUEST
2001											
27 mai	280,00	320,00	320,00	240,00	280,00	280,00	270,00	310,00	310,00	180,00	730,00
19 juillet	210,00	230,00	230,00	175,00	200,00	200,00	205,00	225,00	225,00	130,00	576,00
23 août	265,00	300,00	300,00	230,00	265,00	265,00	260,00	295,00	295,00	150,00	830,00
22 novembre	265,00	300,00	300,00	230,00	265,00	265,00	260,00	295,00	295,00	103,64	830,00
30 décembre	255,00	290,00	290,00	220,00	255,00	255,00	250,00	285,00	285,00	99,02	810,00
2002											
08 avril	255,00	290,00	290,00	220,00	255,00	255,00	250,00	285,00	285,00	98,78	810,00
29 juillet	255,00	275,00	275,00	220,00	245,00	245,00	250,00	270,00	270,00	103,62	810,00
01 octobre	255,00	275,00	275,00	220,00	245,00	245,00	250,00	270,00	270,00	106,62	810,00
09 novembre	255,00	275,00	275,00	250,00	270,00	270,00	220,00	245,00	245,00	106,60	900,00
2003											
15 février	305,00	310,00	310,00	300,00	305,00	305,00	270,00	280,00	280,00	133,12	980,00
17 mars	335,00	340,00	340,00	330,00	335,00	335,00	295,00	305,00	305,00	135,17	1 000,00
08 juillet	315,00	320,00	320,00	275,00	300,67	300,67	310,00	315,00	315,00	159,93	950,00
25 septembre	300,00	305,00	305,00	240,00	280,00	280,00	295,00	300,00	300,00	148,50	870,00
2004											
12 avril	320,00	326,00	326,00	280,00	300,00	300,00	315,00	320,00	320,00	122,15	930,00
18 juillet	320,00	320,00	320,00	270,00	290,00	290,00	315,00	315,00	315,00	122,79	900,00
29 septembre	340,00	350,00	350,00	315,00	345,00	345,00	335,00	345,00	345,00	138,71	930,00
21 octobre	350,00	-	425,00	335,00	-	410,00	345,00	-	420,00	137,51	900,00
11 décembre	365,00	-	445,00	360,00	-	430,00	362,00	-	440,00	136,79	980,00
2005											
31 mars	430,00	-	545,00	410,00	-	535,00	428,00	-	540,00	179,22	1 050,00
24 avril	445,00	-	565,00	441,00	-	558,00	443,00	-	560,00	205,52	1 100,00
17 juin	375,00	-	465,00	370,00	-	455,00	372,00	-	480,00	177,12	1 075,00
26 juillet	420,00	-	530,00	418,00	-	520,00	419,00	-	525,00	211,51	1 000,00
01 août	438,00	-	550,00	436,00	-	540,00	437,00	-	545,00	220,96	1 050,00
22 septembre	441,00	534,00	630,00	439,00	530,00	610,00	440,00	532,00	620,00	195,69	1 050,00
17 décembre	441,00	534,00	630,00	439,00	530,00	610,00	440,00	532,00	620,00	218,83	1 000,00
2006											
25 avril	445,00	600,00	660,00	440,00	590,00	640,00	443,00	595,00	650,00	233,90	1 000,00
20 mai	460,00	600,00	670,00	456,00	590,00	650,00	458,00	595,00	660,00	209,14	1 020,00
02 août	490,00	554,00	668,00	474,00	544,00	650,00	488,00	544,00	660,00	217,76	1 099,00
08 novembre	510,00	585,00	720,00	490,00	580,00	700,00	500,00	585,00	710,00	236,72	1 200,00
2007											
11 mai	580,00	665,00	730,00	570,00	665,00	720,00	575,00	665,00	725,00	243,27	1 320,00
01 juin	550,00	635,00	715,00	540,00	635,00	685,00	545,00	635,00	700,00	230,54	1 260,00
01 juillet	550,00	635,00	715,00	540,00	635,00	685,00	545,00	635,00	700,00	230,54	1 260,00
12 juillet	535,00	620,00	700,00	525,00	615,00	670,00	530,00	620,00	685,00	218,29	1 200,00
2 novembre	580,00	650,00	730,00	560,00	645,00	715,00	576,00	650,00	725,00	306,41	1 200,00
18 novembre	610,00	670,00	740,00	590,00	660,00	720,00	720,00	605,00	670,00	316,89	1 200,00
2008											
27 février	675,00	749,00	821,00	655,00	735,00	799,00	671,00	744,00	810,00	337,75	1 300,00
06 avril	705,00	780,00	860,00	680,00	765,00	830,00	700,00	775,00	850,00	363,18	1 360,00
24 mai	790,00	870,00	950,00	760,00	850,00	920,00	785,00	860,00	940,00	400,32	1 450,00
19 juin	825,00	855,00	945,00	795,00	835,00	935,00	820,00	845,00	940,00	416,61	1 430,00
13 juillet	825,00	940,00	1 040,00	795,00	910,00	1 010,00	820,00	930,00	1 030,00	502,90	1 430,00
03 septembre	795,00	910,00	990,00	760,00	880,00	980,00	790,00	900,00	985,00	456,39	1 370,00
25 septembre	760,00	860,00	970,00	730,00	850,00	965,00	750,00	855,00	965,00	426,66	1 320,00
28 novembre	665,00	760,00	800,00	580,00	745,00	785,00	660,00	750,00	790,00	331,76	1 100,00
31 décembre	640,00	750,00	790,00	565,00	745,00	780,00	635,00	745,00	780,00	295,24	1 050,00
2009											
17 février	665,00	840,00	880,00	585,00	810,00	870,00	655,00	835,00	870,00	342,31	1 100,00
05 avril	800,00	1 015,00	1 060,00	640,00	920,00	980,00	790,00	1 005,00	1 050,00	386,02	1 320,00
12 juin	835,00	1 015,00	1 100,00	670,00	920,00	900,00	825,00	1 005,00	1 090,00	398,41	1 320,00
20 octobre	895,00	1 120,00	1 220,00	720,00	1 020,00	995,00	890,00	1 110,00	1 210,00	470,74	1 460,00
2010											
31 janv	970,00	1 230,00	1 340,00	780,00	1 120,00	1 090,00	965,00	1 220,00	1 330,00	555,83	1 600,00
01 juin	970,00	1 230,00	1 340,00	780,00	1 120,00	1 090,00	965,00	1 220,00	1 330,00	552,55	1 600,00
07 novembre	1 150,00	1 390,00	1 440,00	920,00	1 260,00	1 340,00	1 140,00	1 370,00	1 430,00	550,86	970,00
2011											
08 janvier	1 150,00	1 390,00	1 440,00	920,00	1 260,00	1 340,00	1 140,00	1 370,00	1 430,00	550,86	970,00

Source : Ministère de l'Economie Nationale (Structure des prix des produits pétroliers)

Tableau I.18.

INDICE DES PRIX MOYENS DES PRODUITS PETROLIERS

(Base décembre 2009 = 100)

Moyenne	2000	2001	2002	2003	2004	2005	2006	2007	2008	2009	2010	2011
Janvier	0,31	7,62	29,42	27,02	32,41	43,05	57,24	64,53	72,18	77,48	115,57	141,49
Février	0,74	7,62	29,42	30,16	32,41	43,05	57,24	64,53	73,02	80,64	126,43	141,49
Mars	0,81	7,62	29,42	32,79	32,41	43,34	57,24	64,53	80,26	84,84	126,43	
Avril	0,81	7,62	29,42	34,26	33,91	52,48	57,94	64,53	83,31	99,61	126,43	
Mai	0,81	11,67	29,42	34,26	34,34	54,06	61,01	68,48	83,92	101,89	126,43	
Juin	1,84	32,72	29,42	34,26	34,34	49,49	61,43	67,44	83,92	103,64	126,43	
Juillet	2,63	28,82	29,33	34,13	33,47	44,39	61,43	66,37	94,33	104,47	126,43	
Août	2,63	25,95	28,42	34,10	33,87	53,06	60,82	65,78	100,90	104,47	126,43	
Sept.	2,63	30,87	28,42	33,82	34,15	54,26	60,80	65,78	96,45	104,47	126,43	
Oct.	3,45	30,87	28,42	32,41	38,38	57,06	60,80	65,78	92,96	108,54	126,43	
Nov.	4,74	30,76	27,39	32,41	41,21	57,06	63,66	70,96	91,60	114,98	138,57	
Déc.	5,85	30,40	27,02	32,41	42,49	57,15	64,53	72,18	79,31	114,98	141,49	
annuelle	2,27	21,04	28,79	32,67	35,28	50,71	60,35	66,74	86,01	100,00	127,79	141,49

Source : Ministère de l'Economie Nationale (Structure des prix des produits pétroliers), calculs B.C.C.

Tableau I.19.

EVOLUTION DES TARIFS D'EAU POTABLE
(en CDF par m³)

CATEGORIES	2008	2009												2010												2011	
	Déc	Janv.	Févr.	Mars	Avril	Mai	Juin	Juillet	Août	Sept	Oct	Nov	Déc	Janv	Févr	Mars	Avril	Mai	Juin	Juillet	Août	Sept	Oct	Nov	Déc	Janv	Févr.
A. Bornes fontaines	89,3	89,3	89,3	89,3	89,3	89,3	89,3	89,3	89,3	89,3	89,3	89,3	89,3	89,3	89,3	89,3	89,3	219,6	219,6	220,6	220,6	220,6	220,6	220,6	221,6	223,6	224,6
B. Domestique rang 4																											
B1 1 - 10 m ³	89,3	89,3	89,3	89,3	89,3	89,3	89,3	89,3	89,3	89,3	89,3	89,3	89,3	89,3	89,3	89,3	89,3	-	-	-	-	-	-	-	-	-	-
B2 11 - 25 m ³	137,9	137,9	137,9	137,9	137,9	137,9	137,9	137,9	137,9	137,9	137,9	137,9	137,9	137,9	137,9	137,9	137,9	-	-	-	-	-	-	-	-	-	-
B3 26 - 40 m ³	193,8	193,8	193,8	193,8	193,8	193,8	193,8	193,8	193,8	193,8	193,8	193,8	193,8	193,8	193,8	193,8	193,8	-	-	-	-	-	-	-	-	-	-
B4 41 - plus	240,5	240,5	240,5	240,5	240,5	240,5	240,5	240,5	240,5	240,5	240,5	240,5	240,5	240,5	240,5	240,5	240,5	-	-	-	-	-	-	-	-	-	-
C. Intermédiaire																											
C1 Social	732,6	810,3	876,9	932,4	936,2	936,2	936,2	936,2	936,2	971,3	993,5	1 026,8	1 026,8	1 032,3	1 032,9	1 032,9	1 032,9	1 043,1	1 043,1	1 043,1	1 043,1	1 043,1	1 043,1	1 043,1	1 043,1	1 043,1	1 043,1
C2 Agro-pastoral	818,4	905,2	979,6	1 041,6	1 045,8	1 045,8	1 045,8	1 045,8	1 045,8	1 085,0	1 109,8	1 147,0	1 147,0	1 153,2	1 153,8	1 153,8	1 153,8	1 162,1	1 162,1	1 162,1	1 162,1	1 162,1	1 162,1	1 162,1	1 162,1	1 162,1	1 162,1
C3 Autres	864,6	956,3	1 034,9	1 100,4	1 104,9	1 104,9	1 104,9	1 104,9	1 104,9	1 146,3	1 172,5	1 211,8	1 211,8	1 218,3	1 219,0	1 219,0	1 219,0	1 235,3	1 235,3	1 235,3	1 235,3	1 235,3	1 235,3	1 235,3	1 235,3	1 235,3	1 235,3
D. Commerciale																											
D1 1 - 100 m ³	1 399,2	1 547,6	1 674,8	1 780,8	1 788,0	1 788,0	1 788,0	1 788,0	1 788,0	1 855,0	1 897,4	1 961,0	1 961,0	1 971,6	1 972,7	1 972,7	1 972,7	1 972,7	1 972,7	1 972,7	1 972,7	1 972,7	1 972,7	1 972,7	1 972,7	1 972,7	1 972,7
D2 101 - 1000 m ³	1 676,4	1 854,2	2 006,6	2 133,6	2 142,3	2 142,3	2 142,3	2 142,3	2 142,3	2 222,5	2 273,3	2 349,5	2 349,5	2 362,2	2 363,5	2 363,5	2 363,5	2 363,5	2 363,5	2 363,5	2 363,5	2 363,5	2 363,5	2 363,5	2 363,5	2 363,5	2 363,5
D3 1001 - plus	1 966,8	2 175,4	2 354,2	2 503,2	2 513,4	2 513,4	2 513,4	2 513,4	2 513,4	2 607,5	2 667,1	2 757,0	2 756,5	2 771,4	2 772,9	2 772,9	2 772,9	2 772,9	2 772,9	2 772,9	2 772,9	2 772,9	2 772,9	2 772,9	2 772,9	2 772,9	2 772,9
E. Industrielle																											
Autres (1)	2 508,0	2 774,0	3 002,0	3 192,2	3 205,0	3 205,0	3 205,0	3 205,0	3 205,0	3 325,0	3 401,0	3 515,0	3 515,0	3 534,0	3 535,9	3 535,9	3 535,9	3 568,5	3 568,5	3 568,5	3 568,5	3 568,5	3 568,5	3 568,5	3 568,5	3 568,5	3 568,5
Brasseurs	1 875,3	2 108,3	2 246,3	2 436,7	2 530,2	2 530,2	2 530,2	2 530,2	2 530,2	2 574,6	2 657,7	2 748,9	2 749,5	2 776,7	2 791,5	2 791,5	2 791,5	2 818,2	2 818,2	2 818,2	2 818,2	2 818,2	2 818,2	2 818,2	2 818,2	2 818,2	2 818,2
F. Instances officielles	561,0	620,5	671,5	714,0	716,9	716,9	716,9	716,9	716,9	743,8	760,8	786,3	786,3	790,5	790,9	790,9	790,9	796,1	796,1	796,1	796,1	796,1	796,1	796,1	796,1	796,1	796,1
G. Domestique spéciaux																											
B1 1 - 10 m ³	435,6	481,8	521,4	554,4	556,7	556,7	556,7	556,7	556,7	577,5	890,7	610,5	610,5	613,8	614,1	614,1	614,1	614,1	614,1	614,1	614,1	614,1	614,1	614,1	614,1	614,1	
B2 11 - 25 m ³	521,4	576,7	624,1	663,6	666,3	666,3	666,3	666,3	666,3	691,3	707,1	730,8	730,8	734,7	735,1	735,1	735,1	735,1	735,1	735,1	735,1	735,1	735,1	735,1	735,1	735,1	
B3 26 - 40 m ³	607,2	671,6	726,8	772,8	776,0	776,0	776,0	776,0	776,0	805,0	823,4	851,0	851,0	855,6	856,1	856,1	856,1	856,1	856,1	856,1	856,1	856,1	856,1	856,1	856,1	856,1	
B4 41 - plus	699,6	773,8	837,4	890,4	894,0	894,0	894,0	894,0	894,0	927,5	948,7	980,5	980,5	985,8	986,3	986,3	986,3	986,3	986,3	986,3	986,3	986,3	986,3	986,3	986,3	986,3	

Source : REGIDESO
(1) Industrielle non conventionnée.
(2) Données provisoires.

Tableau I.20.

EVOLUTION DES TARIFS D'ELECTRICITE ⁽¹⁾
(en CDF par kwh)

CATEGORIES	2008	2009										2010										2011				
	Déc	Mars	Avril	Mai	Juin	Juillet	Août	Sept	Oct	Nov	Déc	Janv.	Févr	Mars	Avril	Mai	Juin	Juillet	Août	Sept	Oct	Nov	Déc	Janv.	Déc	
1) Avec Compteur																										
a) B.T. Social (2)																										
de 1 - 100	400,00	400,00	904,54	850,22	828,13	830,08	872,68	908,21	908,21	908,21	908,21	908,21	908,21	908,21	908,21	908,21	908,21	908,21	908,21	908,21	908,21	908,21	908,21	908,21	908,21	908,21
b) B.T.R. 1																										
de 1 - 100	5,87	5,87	8,28	7,78	7,58	7,60	7,99	8,31	8,31	8,31	8,31	8,31	8,31	8,31	8,31	8,31	8,31	8,31	8,31	8,31	8,31	8,31	8,31	8,31	8,31	8,31
101 - 200	5,81	5,81	8,19	7,70	7,50	7,52	7,90	8,23	8,23	8,23	8,23	8,23	8,23	8,23	8,23	8,23	8,23	8,23	8,23	8,23	8,23	8,23	8,23	8,23	8,23	8,23
201 - 300	5,76	5,76	8,11	7,62	7,42	7,44	7,82	8,14	8,14	8,14	8,14	8,14	8,14	8,14	8,14	8,14	8,14	8,14	8,14	8,14	8,14	8,14	8,14	8,14	8,14	8,14
301 - 400	5,70	5,70	8,02	7,54	7,34	7,36	7,74	8,05	8,05	8,05	8,05	8,05	8,05	8,05	8,05	8,05	8,05	8,05	8,05	8,05	8,05	8,05	8,05	8,05	8,05	8,05
401 - 500	5,63	5,63	7,94	7,45	7,27	7,28	7,66	7,79	7,79	7,79	7,79	7,79	7,79	7,79	7,79	7,79	7,79	7,79	7,79	7,79	7,79	7,79	7,79	7,79	7,79	7,79
501 - 600 ⁽³⁾	5,57	5,57	7,85	7,38	7,19	7,20	7,57	7,88	7,88	7,88	7,88	7,88	7,88	7,88	7,88	7,88	7,88	7,88	7,88	7,88	7,88	7,88	7,88	7,88	7,88	7,88
c) B.T.R. 2 (2)																										
de 1 - 600	8,70	8,70	12,20	11,47	11,17	11,20	11,77	12,25	12,25	12,25	12,25	12,25	12,25	12,25	12,25	12,25	12,25	12,25	12,25	12,25	12,25	12,25	12,25	12,25	12,25	
601 - 800	8,63	8,63	12,12	11,39	11,09	11,12	11,69	12,17	12,17	12,17	12,17	12,17	12,17	12,17	12,17	12,17	12,17	12,17	12,17	12,17	12,17	12,17	12,17	12,17	12,17	12,17
801 - 1000	8,52	8,52	11,95	11,23	10,94	10,96	11,53	12,00	12,00	12,00	12,00	12,00	12,00	12,00	12,00	12,00	12,00	12,00	12,00	12,00	12,00	12,00	12,00	12,00	12,00	12,00
1001 - 1200	8,43	8,43	11,86	11,15	10,86	10,86	11,44	11,91	11,91	11,91	11,91	11,91	11,91	11,91	11,91	11,91	11,91	11,91	11,91	11,91	11,91	11,91	11,91	11,91	11,91	11,91
1201 - plus	8,36	8,36	11,78	11,07	10,78	10,78	11,36	11,82	11,82	11,82	11,82	11,82	11,82	11,82	11,82	11,82	11,82	11,82	11,82	11,82	11,82	11,82	11,82	11,82	11,82	11,82
2) B.T. Ordinaires sans Compteur																										
FF1 4è rang 300	1 609,20	1 609,20	1 609,20	1 609,20	1 609,20	1 609,20	1 609,20	1 609,20	1 609,20	1 609,20	1 609,20	1 609,20	1 609,20	1 609,20	1 609,20	1 609,20	1 609,20	1 609,20	1 609,20	1 609,20	1 609,20	1 609,20	1 609,20	1 609,20	1 609,20	1 609,20
FF2 3è rang 400	2 145,60	2 145,60	2 145,60	2 145,60	2 145,60	2 145,60	2 145,60	2 145,60	2 145,60	2 145,60	2 145,60	2 145,60	2 145,60	2 145,60	2 145,60	2 145,60	2 145,60	2 145,60	2 145,60	2 145,60	2 145,60	2 145,60	2 145,60	2 145,60	2 145,60	2 145,60
FF3 2è rang 600	5 082,39	5 082,39	5 082,39	5 082,39	5 082,39	5 082,39	5 082,39	5 082,39	5 082,39	5 082,39	5 082,39	5 082,39	5 082,39	5 082,39	5 082,39	5 082,39	5 082,39	5 082,39	5 082,39	5 082,39	5 082,39	5 082,39	5 082,39	5 082,39	5 082,39	5 082,39
FF4 1er rang 900	7 623,59	7 623,59	7 623,59	7 623,59	7 623,59	7 623,59	7 623,59	7 623,59	7 623,59	7 623,59	7 623,59	7 623,59	7 623,59	7 623,59	7 623,59	7 623,59	7 623,59	7 623,59	7 623,59	7 623,59	7 623,59	7 623,59	7 623,59	7 623,59	7 623,59	7 623,59

Source : SNEL

(1) Il s'agit des tarifs basse tension.

(2) Nouvelle classification clientèle Basse Tension Résidentielle (B.T.R.).

(3) Marge de tolérance de 10 % par rapport à la limite de 600 kwh.

(4) Données provisoires.

Aperçu graphique

Graphique I.1 : Evolution des principales productions minières

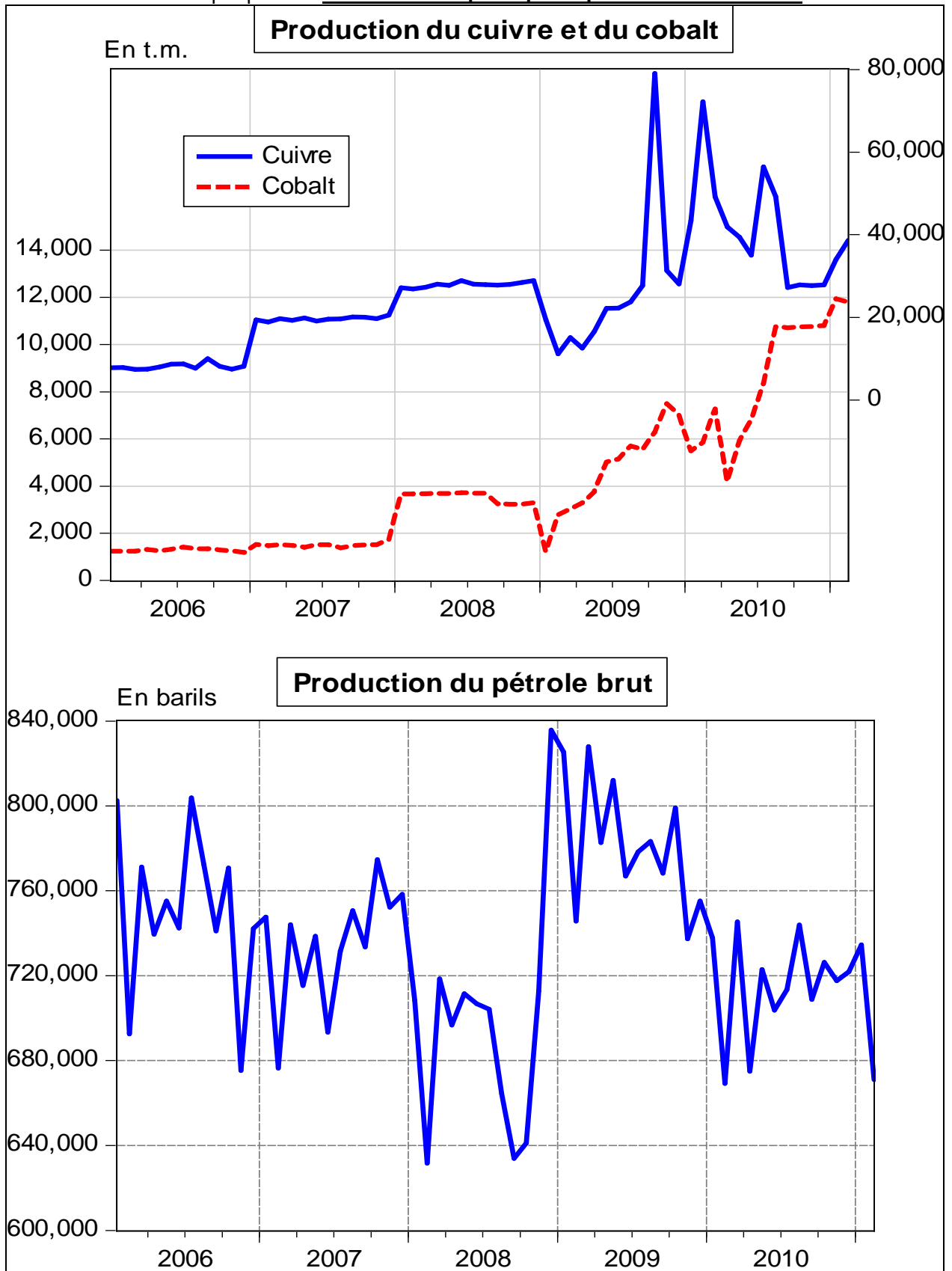

Source : Direction des Statistiques, Service des Statistiques Economiques

Graphique I.2 : **Evolution des prix des produits pétroliers et du taux d'inflation**

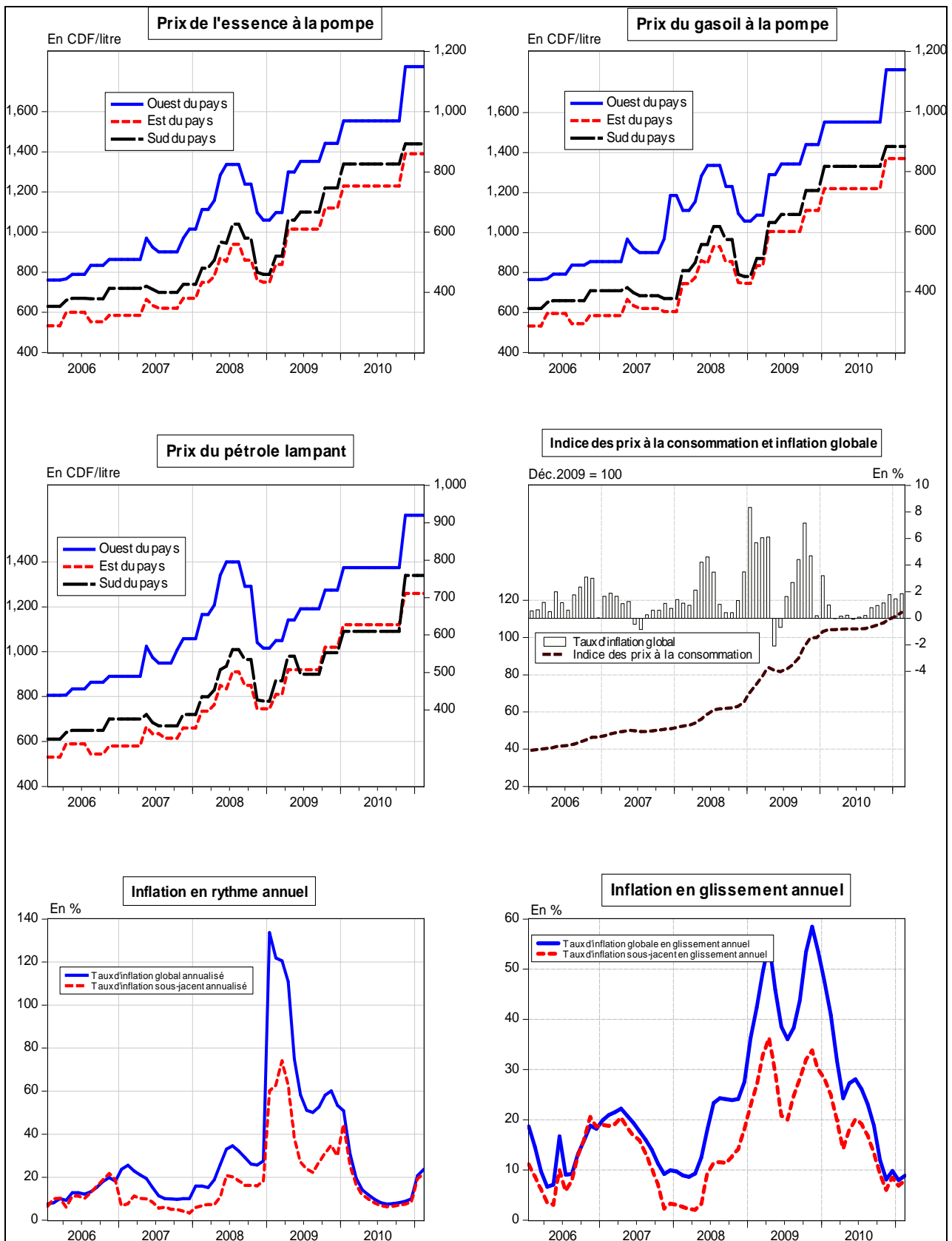

Source : Direction des Statistiques, Service des Statistiques Economiques

Graphique I. 3: Evolution des indices de consommation d'eau, d'électricité, de ciment et des produits pétroliers

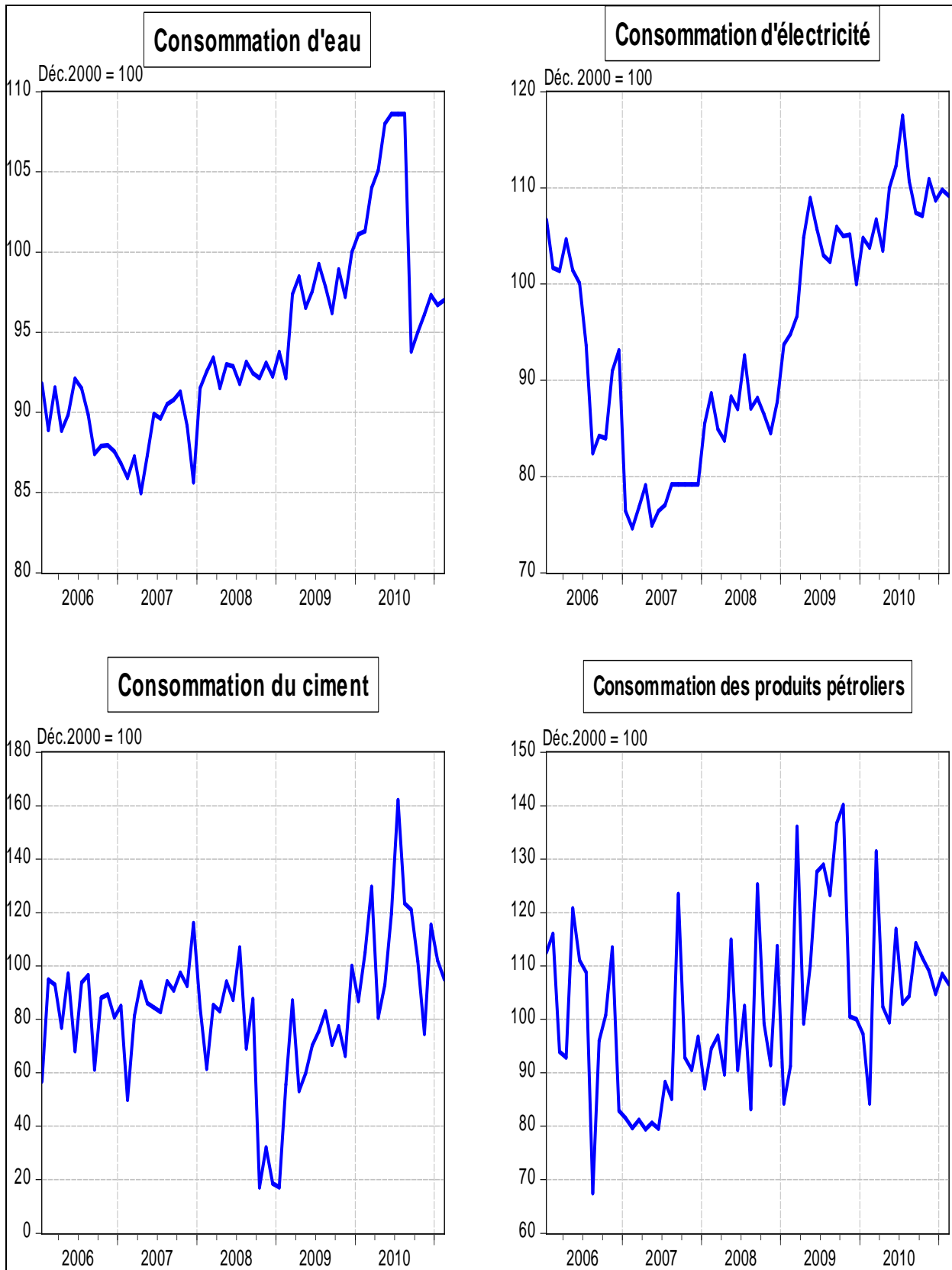

Source : Direction des Statistiques, Service des Statistiques Economiques

Graphique I.4 : Taux d'utilisation de la capacité installée de l'industrie du ciment

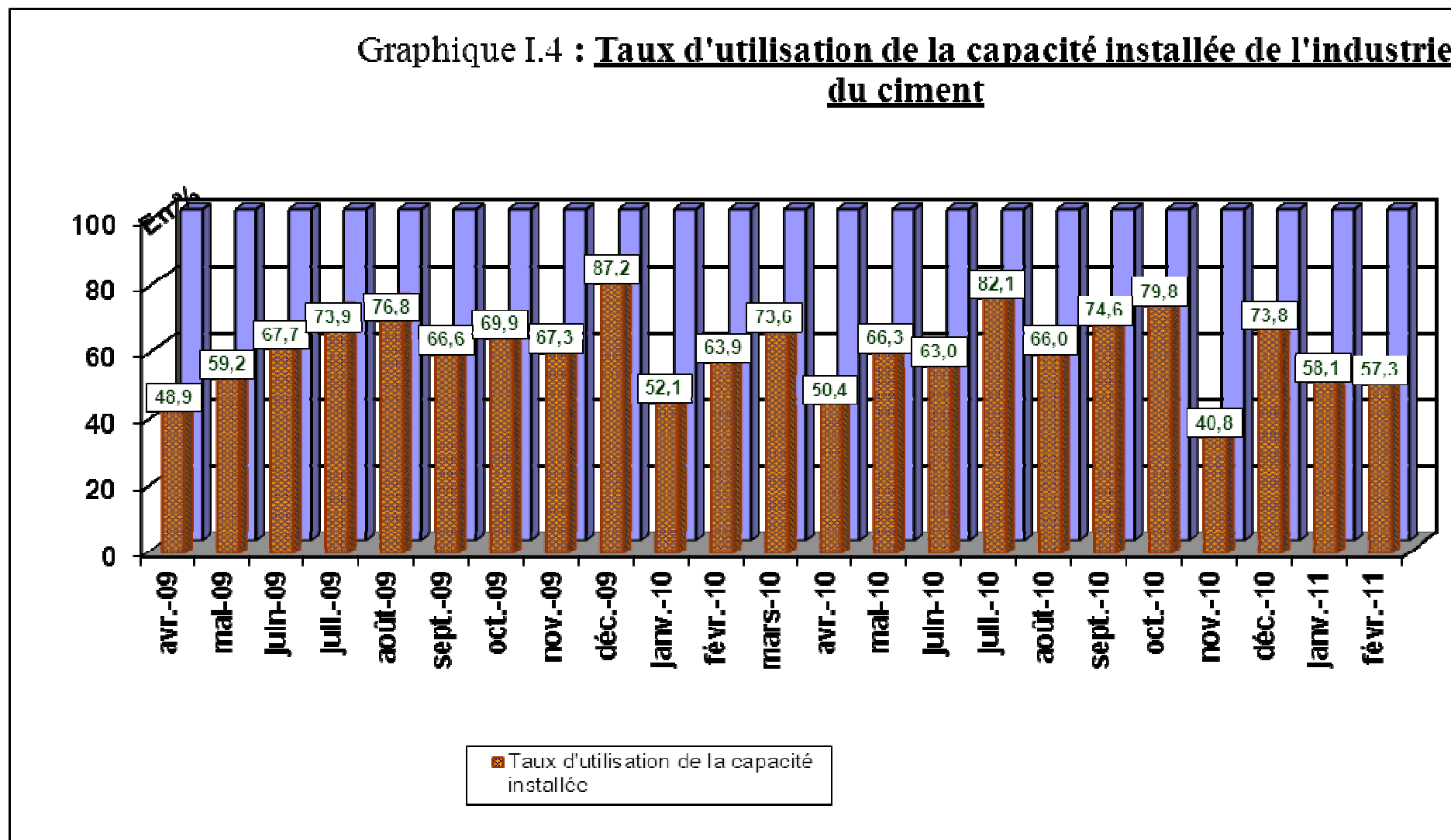

Source : Direction des Statistiques, Service des Statistiques Economiques

II FINANCES PUBLIQUES

Tableau II.1

SITUATION DE TRESORERIE DE L'ETAT
(en milliers de CDF)

	2008	2009												
	Cumul	Janvier	Février	Mars	Avril	Mai	Juin	Juillet	Août	Septembre	Octobre	Novembre	Décembre	Cumul
RECETTES	1 209 969 150	90 326 985	89 276 088	145 817 354	118 774 378	93 234 285	87 123 861	200 398 024	150 124 762	160 626 762	153 336 499	175 843 657	217 724 810	1 682 607 466
1. DGI	433 585 312	39 120 057	31 771 962	52 551 890	49 798 436	35 712 520	34 075 361	71 323 496	38 472 390	43 280 405	45 026 489	73 349 235	49 815 931	564 298 172
2. DGDA	424 043 334	38 512 017	42 951 353	43 285 895	42 251 293	41 842 049	35 115 130	51 125 581	40 030 141	51 281 344	50 542 104	58 278 366	56 678 489	551 893 762
3. Pétroliers producteurs	224 708 683	1 204 858	7 619 742	20 332 269	4 280 687	3 472 618	6 036 786	4 923 219	11 927 348	9 633 069	14 836 168	16 550 730	23 733 956	124 551 449
- Pétroliers prod DGI	87 829 138	830 378	7 379 415	15 854 461	3 783 812	2 137 006	4 740 626	3 029 673	4 822 476	5 306 297	5 942 141	6 090 558	7 652 229	67 569 072
- Pétroliers prod Dgrad	136 879 545	374 480	240 327	4 477 808	496 876	1 335 611	1 296 159	1 893 546	7 104 872	4 326 772	8 894 027	10 460 172	16 081 727	56 982 377
4. D.G.R.A.D.	125 933 172	11 205 699	6 826 836	25 765 364	13 074 962	12 139 266	11 782 069	11 060 150	22 676 129	15 072 688	10 772 310	20 727 733	15 321 802	176 425 007
5. Recettes exceptionnelles	-	-	-	-	-	-	-	-	-	-	-	-	-	-
6. Autres	1 698 650	284 354	106 196	3 881 937	9 369 001	67 833	114 514	61 965 578	37 018 754	41 359 256	32 159 428	6 937 593	72 174 632	265 439 075
DEPENSES	1 238 466 069	87 160 620	85 917 784	143 303 854	118 295 560	96 559 878	114 137 369	195 653 464	151 684 248	158 131 047	147 158 330	174 918 804	116 861 945	1 589 782 902
1. Rémunérations	469 383 872	38 984 276	31 940 777	52 610 487	33 456 347	26 487 198	39 863 489	68 904 720	47 254 048	44 956 066	42 666 183	34 081 742	41 857 515	503 062 849
2. Dette publique	79 374 187	8 992 199	15 562 231	11 580 153	1 327 241	4 882 048	3 674 146	3 246 664	14 862 402	7 914 451	1 657 433	12 807 386	2 137 809	88 644 162
3. Subventions et transferts	200 816 440	12 868 604	16 898 622	13 425 025	28 526 569	19 149 192	30 215 279	18 007 667	20 410 461	19 019 489	17 952 356	13 308 839	1 990 381	211 772 484
4. Frais de fonctionnement	344 535 215	12 379 144	8 835 626	30 945 488	23 248 194	31 709 139	15 555 697	45 692 023	44 327 603	39 599 485	47 611 778	38 141 602	9 424 251	347 470 031
5. Dépenses en capital	86 797 246	2 829 319	4 463 589	20 247 108	9 707 818	8 030 124	7 664 686	10 324 698	10 234 722	38 455 163	20 606 431	7 670 693	727 247	140 961 599
6. Extourne	841 840	68 098,65	-	29 345,88	-	2 297	2 640	8 343 997	34 714	3 720 287	85 428	34 179	12 187	12 333 175
7. Rembours dette Miba	3 502 660	-	-	-	-	-	-	-	-	-	-	-	-	-
8. Dépenses urgentes	53 214 610	11 038 978	8 216 940	14 466 246	22 029 392	6 299 878	17 161 431	41 133 695	14 560 298	4 466 106	16 578 721	68 874 363	60 712 555	285 538 603
9. Paiements PPTTE	-	-	-	-	-	-	-	-	-	-	-	-	-	-
SOLDE	-28 496 919	3 166 365	3 358 304	2 513 500	478 818	-3 325 593	-27 013 508	4 744 561	-1 559 485	2 495 715	6 178 169	924 853	100 862 865	92 824 564

Sources : Ministère des Finances (Direction du Trésor) et Banque Centrale du Congo.

Tableau II.1bis

SITUATION DE TRESORERIE DE L'ETAT
(en milliers de CDF)

	2010													2 011		
	Janvier	Février	Mars	Avril	Mai	Juin	Juillet	Août	Septembre	Octobre	Novembre	Décembre (p)	Cumul	JANVIER (p)	Février	Cumul
RECETTES	160 530 748	145 322 336	281 935 698	203 653 189	135 612 489	213 581 152	202 122 012	169 078 766	170 089 365	191 101 538	214 268 939	223 970 171	2 311 266 403	192 610 800	199 727 864	392 338 664
1. DGI	57 683 998	39 229 921	131 579 768	62 329 775	44 780 912	53 579 624	85 755 670	51 238 542	56 618 667	49 871 447	85 678 894	59 712 492	778 059 710	66 013 693	58 929 991	124 943 684
2. DGDA	52 285 699	50 852 176	58 212 561	60 671 516	58 043 246	62 774 890	60 655 355	62 745 609	64 204 067	63 277 003	73 775 703	87 024 155	754 521 981	67 853 622	67 522 306	135 375 929
3. Pétroliers producteurs	32 333 151	37 142 444	22 750 228	22 647 347	6 182 428	20 617 786	19 677 008	19 826 142	18 201 847	15 192 190	18 746 526	23 731 264	257 048 363	20 840 884	29 548 096	50 388 980
- Pétroliers prod DGI	9 596 163	11 357 030	19 271 655	7 290 558	3 804 572	7 481 471	7 218 687	4 553 555	6 502 558	6 316 587	6 959 236	8 078 736	98 430 809	7 486 277	9 898 494	17 384 771
- Pétroliers prod Dgrad	22 736 988	25 785 414	3 478 573	15 356 789	2 377 856	13 136 315	12 458 321	15 272 587	11 699 289	8 875 603	11 787 290	15 652 528	158 617 554	13 354 607	19 649 602	33 004 209
4. D.G.R.A.D.	15 477 098	17 741 719	49 916 851	42 812 263	26 499 785	38 876 805	35 770 817	35 074 379	26 487 969	20 337 084	31 271 626	29 146 456	369 412 852	16 875 832	21 356 032	38 231 864
5. Recettes exceptionnelles	2 696 145	-	19 077 472	15 135 433	-	-	-	-	-	-	-	-	36 909 050	-	-	-
6. Autres	54 656	356 075	398 819	56 855	106 118	37 732 047	263 162	194 093	4 576 816	42 423 814	4 796 190	24 355 804	115 314 447	21 026 769	22 371 438	43 398 206
DEPENSES	156 552 074	139 327 423	160 554 145	176 161 382	159 749 729	135 769 731	194 860 062	178 238 624	175 867 394	195 851 945	205 936 311	247 881 380	2 126 750 200	181 765 398	201 748 620	383 514 018
1. Rémunérations	28 390 770	44 106 786	56 487 755	56 480 347	35 320 166	59 633 122	58 899 119	67 131 124	64 919 099	72 158 126	77 297 654	83 046 476	703 870 545	74 014 554	80 220 703	154 235 256
2. Dette publique	8 817 268	2 947 434	6 164 134	4 539 513	30 681 694	4 712 374	26 782 647	3 749 363	7 475 220	6 926 501	2 400 367	3 392 800	108 589 318	0	2 453 201	2 453 201
3. Subventions et transferts	26 423 081	11 169 661	13 062 678	23 538 953	24 777 109	19 928 369	28 626 608	28 325 297	24 825 374	21 158 474	22 209 609	30 269 745	274 314 958	25 454 252	21 939 420	47 393 672
4. Frais de fonctionnement	25 626 623	15 212 961	70 038 743	58 059 433	58 938 392	36 542 447	44 532 086	54 585 425	60 408 579	62 825 833	57 226 714	97 572 002	641 569 238	36 941 437	42 245 306	79 186 744
5. Dépenses en capital	7 988 317	7 091 565	6 355 731	6 124 146	640 852	1 395 402	6 698 595	12 823 593	12 131 132	8 459 167	20 278 347	7 470 566	97 457 413	11 315 831	10 573 936	21 889 767
6. Extourne	219	185 433	22 171	-	1 098 356	1 455	578 517	489	-	-	851,77	62,05	1 893 555	-	-	-
7. Rembours.dette Miba	732 865	-	-	-	-	-	-	-	-	-	-	-	732 865	-	-	-
8. Dépenses urgentes	58 572 931	58 613 584	8 422 933	27 418 990	8 293 161	13 556 561	28 742 488	11 623 333	6 107 989	24 323 844	26 516 768	26 129 728	298 322 309	34 039 324	44 316 054	78 355 378
9. Paiements PPTE	-	-	-	-	-	-	-	-	-	-	-	-	-	-	-	-
SOLDE	3 978 674	5 994 914	121 381 553	27 491 807	-24 137 240	77 811 421	7 261 950	-9 159 858	-5 778 029	-4 750 407	8 332 629	-23 911 209	184 516 203	10 845 402	-2 020 757	8 824 646

Sources : Ministère des Finances (Direction du Trésor) et Banque Centrale du Congo

Tableau II.2

RECETTES PUBLIQUES
(en milliers de CDF)

Nature	2008	2009												
	Cumul	Janvier	Février	Mars	Avril	Mai	Juin	Juillet	Août	Septembre	Octobre	Novembre	Décembre	Cumul
1. DGI	433 585 312	39 120 057	31 771 962	52 551 890	49 798 436	35 712 520	34 075 361	71 323 496	38 472 390	43 280 405	45 026 489	73 349 235	49 815 931	564 298 172
- Sociétés	78 099 876	7 046 537	5 722 954	9 465 959	8 969 990	6 432 751	6 137 856	12 847 212	6 929 875	7 795 924	8 110 439	13 212 100	8 973 141	101 644 738
- IPR	139 260 466	12 564 732	10 204 642	16 878 821	15 994 455	11 470 286	10 944 457	22 907 958	12 356 712	13 900 969	14 461 783	23 558 593	16 000 075	181 243 484
- IER	-	-	-	-	-	-	-	-	-	-	-	-	-	-
- Autres	171 561 580	15 479 047	12 571 549	20 793 763	19 704 274	14 130 751	13 482 959	28 221 323	15 222 778	17 125 216	17 816 108	29 022 869	19 711 197	223 281 835
-ICA/INT.	32 691 768	2 949 605	2 395 567	3 962 348	3 754 741	2 692 680	2 569 241	5 377 705	2 900 771	3 263 290	3 394 942	5 530 443	3 756 060	42 547 394
- ICA/EXP.	11 971 622	1 080 136	877 249	1 450 999	1 374 974	986 051	940 848	1 969 298	1 062 253	1 195 006	1 243 217	2 025 231	1 375 457	15 580 721
2. PETROLIERS PRODUCTEURS	224 708 683	1 204 858	7 619 742	20 332 269	4 280 687	3 472 618	6 036 786	4 923 219	11 927 348	9 633 069	14 836 168	16 550 730	23 733 956	124 551 449
3. DGDA	424 043 333	38 512 017	42 951 353	43 285 895	42 251 293	41 842 049	35 115 130	51 125 581	40 030 141	51 281 344	50 542 104	58 278 366	56 678 489	551 893 762
- Droits et taxes à l'exportation	18 804 090	1 707 805	1 904 666	1 919 502	1 873 622	1 855 475	1 557 171	2 267 150	1 775 126	2 274 058	2 241 276	2 584 339	2 513 393	24 473 583
- Droits et taxes à l'importation	269 662 179	24 490 975	27 314 084	27 526 830	26 868 895	26 608 644	22 330 790	32 512 327	25 456 396	32 611 382	32 141 276	37 061 003	36 043 592	350 966 193
- Accises	86 456 836	7 852 092	8 757 214	8 825 422	8 614 481	8 531 041	7 159 511	10 423 831	8 161 617	10 455 589	10 304 868	11 882 189	11 555 996	112 523 851
- Autres	49 120 229	4 461 146	4 975 388	5 014 141	4 894 295	4 846 889	4 067 658	5 922 273	4 637 002	5 940 316	5 854 684	6 750 835	6 565 509	63 930 136
4. D.G.R.A.D.	125 933 172	11 205 699	6 826 836	25 765 364	13 074 962	12 139 266	11 782 069	11 060 150	22 676 129	15 072 688	10 772 310	20 727 733	15 321 802	176 425 007
5. Recettes exceptionnelles	-	-	-	-	-	-	-	-	-	-	-	-	-	-
6. AUTRES	1 698 650	284 354	106 196	3 881 937	9 369 001	67 833	114 514	61 965 578	37 018 754	41 359 256	32 159 428	6 937 593	72 174 632	265 439 075
TOTAL	1 209 969 150	90 326 985	89 276 088	145 817 354	118 774 378	93 234 285	87 123 861	200 398 024	150 124 762	160 626 762	153 336 499	175 843 657	217 724 810	1 682 607 466

Sources : Banque Centrale du Congo et Régies financières..

Tableau II.2 bis

RECETTES PUBLIQUES
(en milliers de CDF)

Nature	2010													2011		
	Janvier	Février	Mars	Avril	Mai	Juin	Juillet	Août	Septembre	Octobre	Novembre	Décembre(p)	Cumul	Janvier (p)	Février (p)	Cumul
1. DGI	57 683 998	39 229 921	131 579 768	62 329 775	44 780 912	53 579 624	85 755 670	51 238 542	56 618 667	49 871 447	85 678 894	59 712 492	778 059 709	66 013 693	58 929 991	124 943 684
- Sociétés	10 390 384	7 066 326	23 700 929	11 227 209	8 066 204	9 651 080	15 446 821	9 229 390	10 198 490	8 983 141	15 432 991	10 755 769	140 148 735	11 890 778	10 614 820	22 505 598
- IPR	18 527 171	12 600 019	42 261 302	20 019 320	14 382 908	17 208 912	27 543 340	16 456 994	18 185 004	16 017 905	27 518 681	19 178 691	249 900 247	21 202 535	18 927 364	40 129 899
- IER	-	-	-	-	-	-	-	-	-	-	-	-	-	-	-	0
- Autres	22 824 439	15 522 518	52 063 560	24 662 682	17 718 938	21 200 417	33 931 854	20 274 097	22 402 908	19 733 164	33 901 476	23 627 074	307 863 127	26 120 337	23 317 454	49 437 791
-ICA/INT.	4 349 303	2 957 888	9 920 954	4 699 589	3 376 426	4 039 838	6 465 873	3 863 324	4 268 978	3 760 246	6 460 084	4 502 249	58 664 753	4 977 352	4 443 249	9 420 601
- ICA/EXP.	1 592 701	1 083 169	3 633 022	1 720 975	1 236 437	1 479 376	2 367 782	1 414 737	1 563 286	1 376 990	2 365 662	1 648 709	21 482 847	1 822 690	1 627 104	3 449 794
2. PETROLIERS PRODUCTEURS	32 333 151	37 142 444	22 750 228	22 647 347	6 182 428	20 617 786	19 677 008	19 826 142	18 201 847	15 192 190	18 746 526	23 731 264	257 048 363	20 840 884	29 548 096	50 388 980
3. DGDA	52 285 699	50 852 176	58 212 561	60 671 516	58 043 246	62 774 890	60 655 355	62 745 609	64 204 067	63 277 003	73 775 519	87 024 155	754 521 980	67 853 622	67 522 306	135 375 929
- Droits et taxes à l'exportation	2 318 595	2 255 026	2 581 421	2 690 462	2 573 912	2 783 736	2 689 746	2 782 437	2 847 112	2 806 002	3 271 564	3 859 063	33 459 078	3 008 951	2 994 259	6 003 210
- Droits et taxes à l'importation	33 250 082	32 338 460	37 019 156	38 582 880	36 911 483	39 920 480	38 572 603	39 901 860	40 829 338	40 239 789	46 916 235	55 341 333	479 823 700	43 150 202	42 939 508	86 089 711
- Accises	10 660 364	10 368 087	11 868 773	12 370 121	11 834 251	12 798 971	12 366 826	12 793 001	13 090 361	12 901 345	15 041 892	17 743 076	153 837 069	13 834 458	13 766 907	27 601 364
- Autres	6 056 658	5 890 602	6 743 213	7 028 052	6 723 599	7 271 702	7 026 180	7 268 311	7 437 255	7 329 866	8 546 012	10 080 683	87 402 134	7 860 011	7 821 633	15 681 644
4. D.G.R.A.D.	15 477 098	17 741 720	49 916 851	42 812 263	26 499 785	38 876 805	35 770 817	35 074 379	26 487 969	20 337 084	31 271 626	29 146 456	369 412 853	16 875 832	21 356 032	38 231 864
5. Recettes exceptionnelles	2 696 145	-	19 077 472	15 135 433	-	-	-	-	-	-	-	-	36 909 050	-	-	0
6. AUTRES	54 656	356 075	398 819	56 855	106 118	37 732 047	263 162	194 093	4 576 816	42 423 814	4 796 190	24 355 804	115 314 447	21 026 769	22 371 438	43 398 206
TOTAL	160 530 748	145 322 335	281 935 698	203 653 189	135 612 489	213 581 152	202 122 012	169 078 766	170 089 365	191 101 538	214 268 755	223 970 171	2 311 266 403	192 610 800	199 727 864	392 338 664

Sources : Banque Centrale du Congo et Régies financières.

Tableau II.3

DEPENSES PUBLIQUES
(en milliers de CDF)

	2008	2009												
	Cumul	Janvier	Février	Mars	Avril	Mai	Juin	Juillet	Août	Septembre	Octobre	Novembre	Décembre	Cumul
1. Rémunérations	469 383 872	38 984 276	31 940 777	52 610 487	33 456 347	26 487 198	39 863 489	68 904 720	47 254 048	44 956 066	42 666 183	34 081 742	41 857 515	503 062 849
2. Dette publique	79 374 187	8 992 199	15 562 231	11 580 153	1 327 241	4 882 048	3 674 146	3 246 664	14 862 402	7 914 451	1 657 433	12 807 386	2 137 809	88 644 162
- Extérieure	55 839 458	1 241 013	8 394 120	686 448	1 296 512	2 963 214	3 670 371	1 359 785	12 538 518	4 514 634	1 139 020	4 809 391	-	42 613 025
- Intérieure	4 160 305	3 366 677	1 824 242	3 880 899	-	1 916 808,69	-	1 852 872	1 932 262	3 350 528	518 286	7 992 475	2 116 799	28 751 848
- Frais financiers	19 374 425	4 384 510	5 343 869	7 012 806	30 729	2 025	3 775	34 006	391 622	49 289	127	5 520	21 010	17 279 288
3. Subventions & transferts	200 816 440	12 868 604	16 898 622	13 425 025	28 526 569	19 149 192	30 215 279	18 007 667	20 410 461	19 019 489	17 952 356	13 308 839	1 990 381	211 772 484
- Interventions écon.	-	-	12 750	-	-	-	-	-	-	-	-	-	-	12 750
- Budgets annexes	200 816 440	12 868 604	16 885 872	13 425 025	28 526 569	19 149 192	30 215 279	18 007 667	20 410 461	19 019 489	17 952 356	13 308 839	1 990 381	211 759 734
4. Frais de fonctionnement	344 535 215	12 379 144	8 835 626	30 945 488	23 248 194	31 709 139	15 555 697	45 692 023	44 327 603	39 599 485	47 611 778	38 141 602	9 424 251	347 470 031
5. Dépenses en capital	86 797 246	2 829 319	4 463 589	20 247 108	9 707 818	8 030 124	7 664 686	10 324 698	10 234 722	38 455 163	20 606 431	7 670 693	727 247	140 961 599
6. Dépenses urgentes	53 214 610	11 038 978	8 216 940	14 466 246	22 029 392	6 299 878	17 161 431	41 133 695	14 560 298	4 466 106	16 578 721	68 874 363	60 712 555	285 538 603
7. Rembours dette Miba	3 502 660	-	-	-	-	-	-	-	-	-	-	-	-	-
8. Paiements PPTE	-	-	-	-	-	-	-	-	-	-	-	-	-	-
9. Extourne	841 840	68 099	-	29 346	-	2 297	2 640	8 343 997	34 714	3 720 287	85 428	34 179	12 187	12 333 175
TOTAL	1 238 466 069	87 160 620	85 917 784	143 303 854	118 295 560	96 559 878	114 137 369	195 653 464	151 684 248	158 131 047	147 158 330	174 918 804	116 861 945	1 589 782 902

Sources : Ministère des Finances (Direction du Trésor) et Banque Centrale du Congo

Tableau II.3 bis

DEPENSES PUBLIQUES
(en milliers de CDF)

	2010													2011		
	Janvier	Février	Mars	Avril	Mai	Juin	Juillet	Août	Septembre	Octobre	Novembre	Décembre	Cumul	Janvier (p)	Février	Cumul
1. Rémunérations	28 390 770	44 106 786	56 487 755	56 480 347	35 320 166	59 633 122	58 899 119	67 131 124	64 919 099	72 158 126	77 297 654	83 046 476	703 870 545	74 014 554	80 220 703	154 235 256
2. Dette publique	8 817 268	2 947 433	6 164 134	4 539 513	30 681 694	4 712 374	26 782 647	3 749 363	7 475 220	6 926 501	2 400 367	3 392 800	108 589 317	-	2 453 201	2 453 201
- Extérieure	6 649 065	524 569	4 024 638	2 436 416	28 560 640	4 712 374	22 534 165	1 625 940	5 346 646	4 774 965	-	3 376 146	84 565 565	-	193 284	193 284
- Intérieure	2 164 523	2 178 153	2 132 885	2 103 097	2 119 214	-	4 244 802	2 123 423	2 128 574	2 146 016	2 236 661	16 654	23 594 003	-	2 259 918	2 259 918
- Frais financiers	3 680	244 711	6 611	-	1 840	-	3 680	-	-	5 520	163 707	-	429 749	-	-	-
3. Subventions & transferts	26 423 081	11 169 661	13 062 678	23 538 953	24 777 109	19 928 369	28 626 608	28 325 297	24 825 374	21 158 474	22 209 609	30 269 745	274 314 958	25 454 252	21 939 420	47 393 672
- Interventions écon.	-	-	-	-	-	-	-	558 250	-	558 250	-	-	1 116 500	-	12 877,50	-
- Budgets annexes	26 423 081	11 169 661	13 062 678	23 538 953	24 777 109	19 928 369	28 626 608	27 767 047	24 825 374	20 600 224	22 209 609	30 269 745	273 198 458	25 454 252	21 926 542	47 393 672
4. Frais de fonctionnement	25 626 623	15 212 961	70 038 743	58 059 433	58 938 392	36 542 447	44 532 086	54 585 425	60 408 579	62 825 833	57 226 714	97 572 002	641 569 238	36 941 437	42 245 306	79 186 744
5. Dépenses en capital	7 988 317	7 091 565	6 355 731	6 124 146	640 852	1 395 402	6 698 595	12 823 593	12 131 132	8 459 167	20 278 347	7 470 566	97 457 413	11 315 831	10 573 936	21 889 767
6. Dépenses urgentes	58 572 931	58 613 584	8 422 933	27 418 990	8 293 161	13 556 561	28 742 488	11 623 333	6 107 989	24 323 844	26 516 768	26 129 728	298 322 309	34 039 324	44 316 054	78 355 378
7. Rembours dette Miba	732 865	-	-	-	-	-	-	-	-	-	-	-	732 865	-	-	-
8. Paiements PPTE	-	-	-	-	-	-	-	-	-	-	-	-	-	-	-	-
9. Extourne	219	185 433	22 171	-	1 098 356	1 455	578 517	489	-	-	6 852	62	1 893 555	-	-	-
TOTAL	156 552 074	139 327 423	160 554 145	176 161 382	159 749 729	135 769 731	194 860 062	178 238 624	175 867 394	195 851 945	205 936 311	247 881 380	2 126 750 200	181 765 398	201 748 620	383 514 018

Sources : Ministère des Finances (Direction du Trésor) et Banque Centrale du Congo.

Aperçu graphique

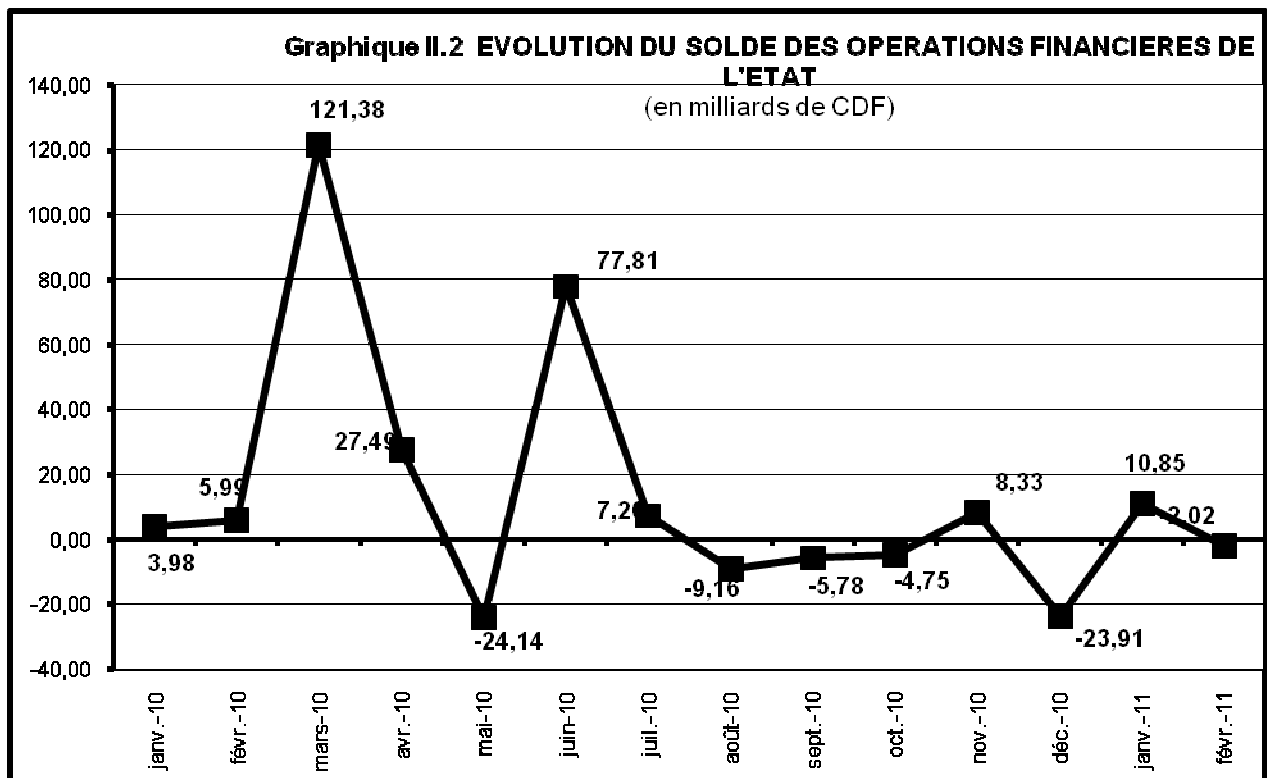
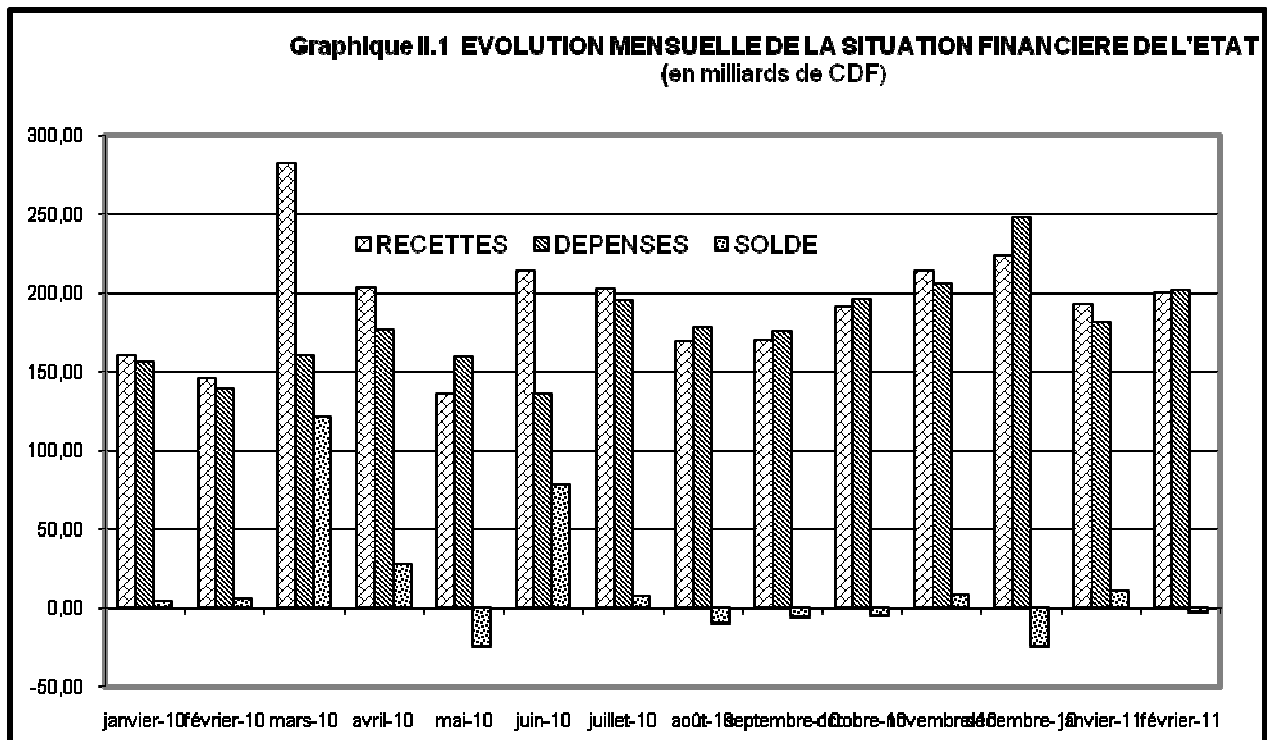

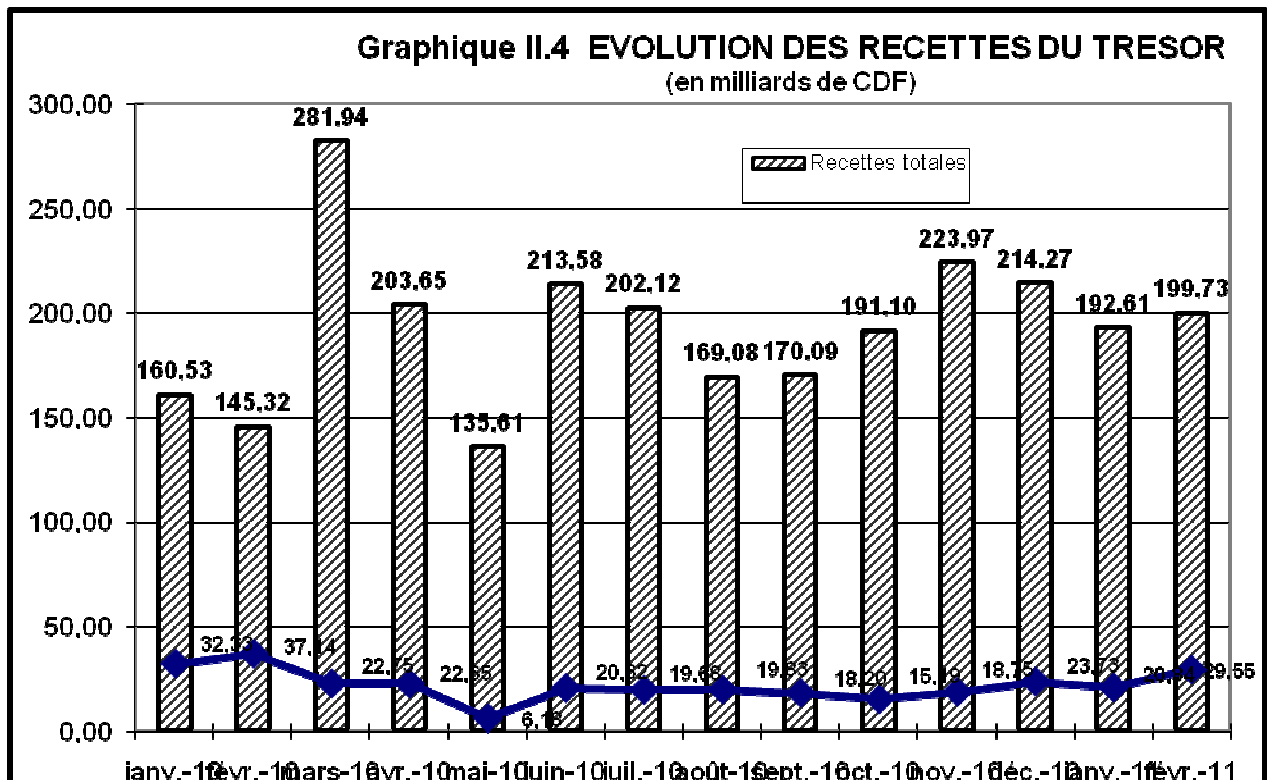
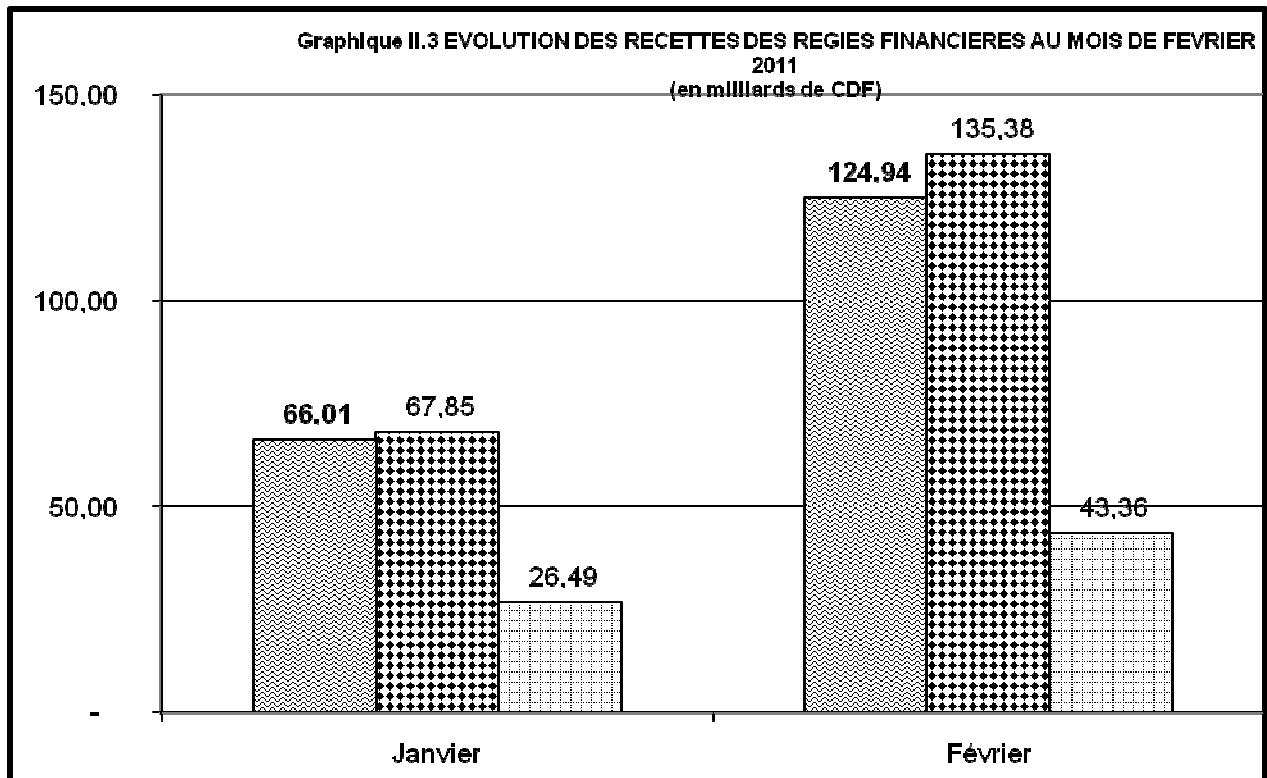

Graphique II.5 EVOLUTION DES DEPENSES DU TRESOR

(en milliards de CDF)

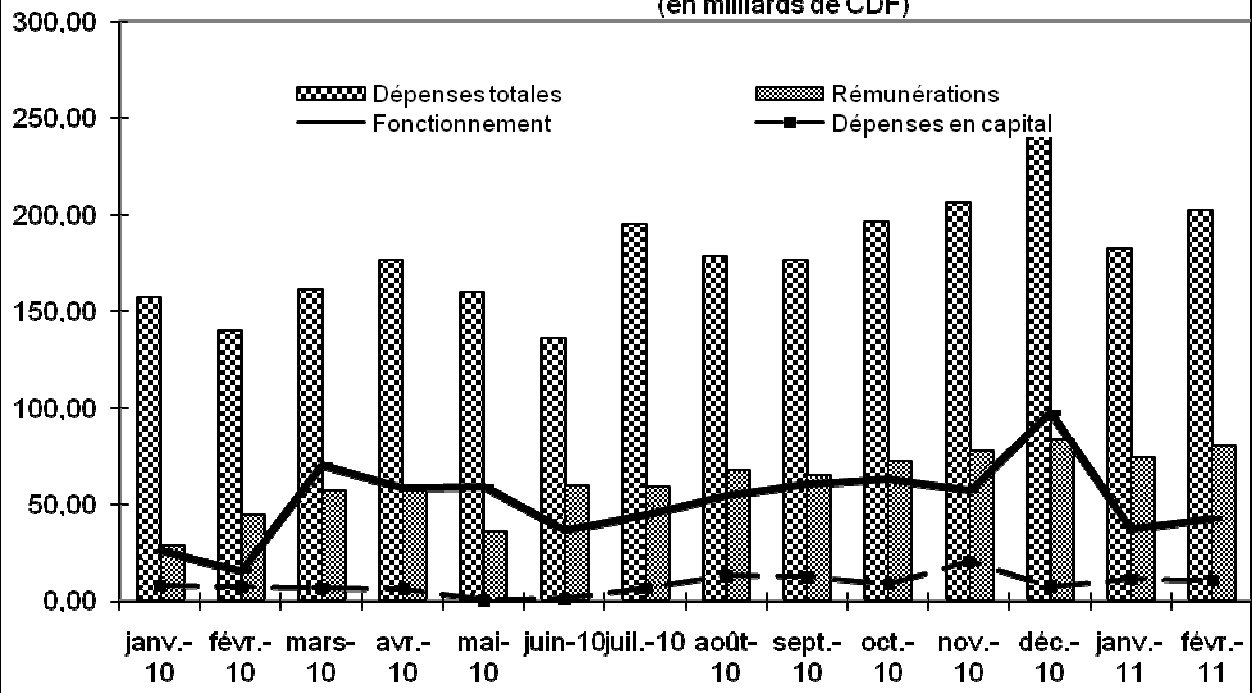

Graphique II.6 STRUCTURE DES DEPENSES DE L'ETAT AU 28 FEVRIER 2011

(en pourcentage du total)

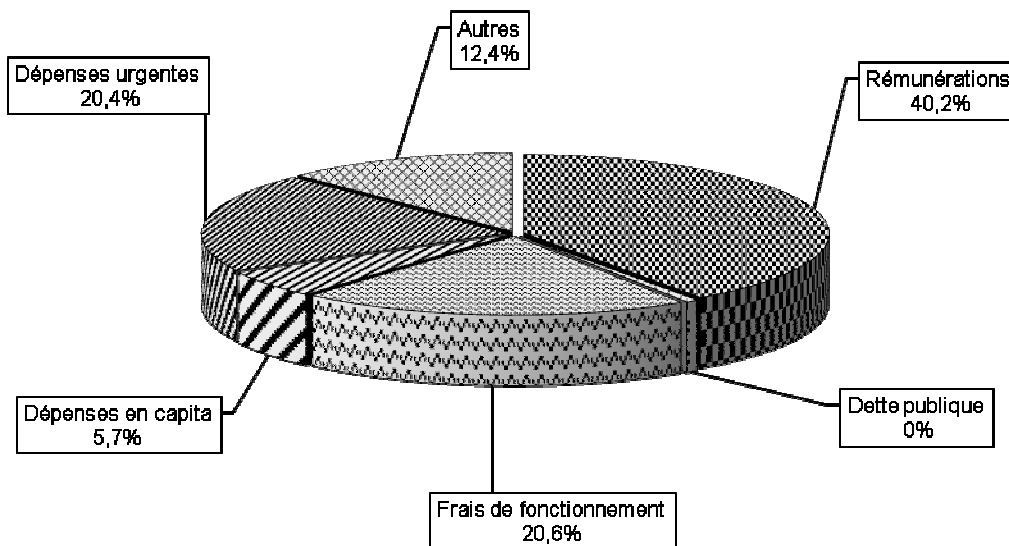

III
RELATIONS ECONOMIQUES
EXTERIEURES

Tableau III.1

EVOLUTION MENSUELLE DES COURS DE LA MONNAIE NATIONALE PAR RAPPORT AU USD (1)

	INDICATIF	LIBRE	VARIATIONS COURS INDICATIF		VARIATIONS COURS LIBRE		Ecart en % (4)
			(2)	(3)	(2)	(3)	
2003							
Décembre	372,52	372,76	- 0,6	+ 2,6	- 0,7	+ 2,0	+ 0,1
2004							
Décembre	444,09	453,08	- 1,9	- 16,1	- 3,1	- 17,7	+ 2,0
2005							
Décembre	431,28	434,31	+ 3,3	+ 3,0	+ 3,7	+ 4,3	+ 0,7
2006							
Décembre	503,43	515,93	+ 5,1	- 14,3	+ 3,4	- 15,8	+ 2,5
2007							
Décembre	500,67	503,04	+ 0,4	+ 0,6	- 0,4	+ 2,6	+ 0,5
2008							
Janvier	524,97	535,93	- 4,6	- 4,6	- 6,1	- 6,1	+ 2,1
Février	546,93	551,51	- 4,0	- 8,5	- 2,8	- 8,8	+ 0,8
Mars	554,49	559,89	- 1,4	- 9,7	- 1,5	- 10,2	+ 1,0
Avril	558,47	561,67	- 0,7	- 10,3	- 0,3	- 10,4	+ 0,6
Mai	532,83	536,73	+ 4,8	- 6,0	+ 4,6	- 6,3	+ 0,7
Juin	559,11	560,87	- 4,7	- 10,5	- 4,3	- 10,3	+ 0,3
Juillet	558,65	561,55	+ 0,1	- 10,4	- 0,1	- 10,4	+ 0,5
Août	559,10	562,07	- 0,1	- 10,5	- 0,1	- 10,5	+ 0,5
Septembre	560,83	567,00	- 0,3	- 10,7	- 0,9	- 11,3	+ 1,1
Octobre	567,83	574,86	- 1,2	- 11,8	- 1,4	- 12,5	+ 1,2
Novembre	581,42	561,76	- 2,3	- 13,9	+ 2,3	- 10,5	- 3,4
Décembre	606,89	617,08	- 4,2	- 17,5	- 9,0	- 18,5	+ 1,7
2009							
Janvier	684,51	698,03	- 11,3	- 11,3	- 11,6	- 11,6	+ 2,0
Février	730,81	743,79	- 6,3	- 17,0	- 6,2	- 17,0	+ 1,8
Mars	794,04	766,73	- 8,0	- 23,6	- 3,0	- 19,5	- 3,4
Avril	835,07	839,66	- 4,9	- 27,3	- 8,7	- 26,5	+ 0,5
Mai	785,68	792,03	+ 6,3	- 22,8	+ 6,0	- 22,1	+ 0,8
Juin	765,51	769,62	+ 2,6	- 20,7	+ 2,9	- 19,8	+ 0,5
Juillet	772,31	780,06	- 0,9	- 21,4	- 1,3	- 20,9	+ 1,0
Août	804,30	775,33	- 4,0	- 24,5	+ 0,6	- 20,4	- 3,6
Septembre	842,66	811,48	- 4,6	- 28,0	- 4,5	- 24,0	- 3,7
Octobre	870,33	876,48	- 3,2	- 30,3	- 7,4	- 29,6	+ 0,7
Novembre	900,09	864,85	- 3,3	- 32,6	+ 1,3	- 28,6	- 3,9
Décembre	904,31	862,42	- 0,5	- 32,9	+ 0,3	- 28,4	- 4,6
2010							
Janvier	910,87	917,33	- 0,7	- 0,7	- 6,0	- 6,0	+ 0,7
Février	918,01	918,05	- 0,8	- 1,5	- 0,1	- 6,1	+ 0,0
Mars	911,33	912,79	+ 0,7	- 0,8	+ 0,6	- 5,5	+ 0,2
Avril	897,84	902,60	+ 1,5	+ 0,7	+ 1,1	- 4,5	+ 0,5
Mai	897,12	904,44	+ 0,1	+ 0,8	- 0,2	- 4,6	+ 0,8
Juin	899,62	906,06	- 0,3	+ 0,5	- 0,2	- 4,8	+ 0,7
Juillet	900,79	906,08	- 0,1	+ 0,4	- 0,0	- 4,8	+ 0,6
Août	901,38	907,77	- 0,1	+ 0,3	- 0,2	- 5,0	+ 0,7
Septembre	903,65	912,08	- 0,3	+ 0,1	- 0,5	- 5,4	+ 0,9
Octobre	907,62	916,31	- 0,4	- 0,4	- 0,5	- 5,9	+ 1,0
Novembre	910,65	918,09	- 0,3	- 0,7	- 1,1	- 6,1	+ 0,8
Décembre	912,07	920,40	- 0,2	- 0,9	- 0,9	- 6,3	+ 0,9
2011							
Janvier	920,97	926,56	- 1,0	- 1,0	- 0,7	- 0,7	+ 0,6
Février	924,77	922,84	- 0,4	- 1,4	+ 0,4	- 0,3	- 0,2

(1) Cours moyens mensuels à la clôture de la journée.

(2) Variations calculées par rapport au cours du mois précédent.

(3) Variations calculées par rapport au dernier cours de l'année précédente.

(4) Ecart entre le cours libre et le cours indicatif.

Tableau III.2

EVOLUTION DU TAUX DE CHANGE DU DOLLAR SUR LE MARCHÉ
(En CDF/ USD)

	Banques agréées		Bureaux de change		Cours		Ecart en %	Cours	
	Cours acheteur	Cours vendeur	Cours acheteur	Cours vendeur	indicatif	libre		le plus bas	le plus haut
2006									
Décembre									
28/12	499,70	507,52	513,19	518,66	503,43	515,93	2,48	520,00	490,00
2007									
Janvier									
31/01	534,11	543,13	541,49	546,01	540,20	543,75	0,68	548,00	528,00
Décembre									
31/12	496,59	510,29	500,81	508,63	502,99	504,72	0,34	495,64	516,61
2008									
Janvier									
31/01	527,18	543,27	545,84	551,90	535,02	548,87	2,59	519,20	554,59
Février									
29/02	545,76	557,07	551,43	558,75	551,36	555,09	0,68	530,00	564,14
Mars									
31/03	548,57	561,62	555,03	564,00	554,00	559,20	0,98	538,49	563,37
Avril									
30/04	553,30	563,30	556,73	563,73	557,98	560,23	0,40	540,00	569,16
Mai									
30/05	556,32	562,98	555,62	563,66	558,86	559,64	0,14	545,00	567,74
Juin									
27/06	550,52	560,32	559,09	564,73	554,57	561,91	1,32	549,22	566,45
Juillet									
31/07	553,80	562,87	558,18	564,13	559,29	561,16	0,33	549,00	565,74
Aout									
29/08	555,10	563,36	559,25	565,61	558,91	562,43	0,63	549,34	567,18
Septembre									
30/09	559,80	569,12	563,35	574,00	564,22	568,67	0,79	550,00	574,00
Octobre									
31/10	563,41	578,94	573,80	585,00	572,39	579,40	1,22	561,00	585,55
Novembre									
30/11	585,24	596,62	595,70	601,36	588,05	598,53	1,78	575,47	601,94
Décembre									
30/12	627,97	649,85	652,68	662,23	639,32	657,45	2,84	605,72	674,98
2009									
Janvier									
31/01	704,93	717,32	710,12	721,25	710,37	715,69	0,75	724,81	691,62
Février									
27/02	739,24	753,94	768,40	780,46	747,07	774,22	3,63	790,00	721,55
Mars									
31/03	816,78	831,80	825,00	831,52	823,51	828,26	0,58	811,54	835,00
Avril									
30/04	809,65	820,45	790,00	806,93	815,99	798,47	-2,15	790,00	835,08
Mai									
30/05	771,85	787,79	778,09	787,01	775,49	782,55	0,91	762,24	809,23
Juin									
26/06	750,88	764,18	760,00	775,00	756,17	767,50	1,50	749,00	782,00
Juillet									
31/07	778,29	795,68	797,25	799,25	789,73	798,25	1,08	760,00	805,08
Août									
31/08	819,18	828,55	827,00	832,00	824,89	829,50	0,56	800,00	845,00
Septembre									
30/09	856,95	865,27	862,70	870,67	860,12	866,70	0,76	830,00	880,00
Octobre									
30/10	874,80	885,43	892,00	900,00	882,62	896,00	1,52	861,20	900,13
Novembre									
30/11	903,48	914,49	905,00	920,00	909,27	912,50	0,36	899,00	920,17
Décembre									
30/12	896,89	908,10	900,67	908,54	902,66	904,60	0,22	895,00	915,00
2010									
Janvier									
31/01	913,62	923,51	915,00	925,00	920,30	920,00	-0,03	906,00	928,00
Février									
27/02	913,11	926,21	915,00	930,00	921,10	922,50	0,15	900,00	935,00
Mars									
31/03	897,60	911,39	900,00	912,40	902,33	906,20	0,43	892,00	915,00
Avril									
30/04	898,07	911,07	895,00	902,00	904,22	898,50	-0,63	890,00	917,91
Mai									
30/05	886,54	908,28	903,80	910,73	900,09	907,27	0,80	882,00	912,62
Juin									
30/06	893,21	909,69	903,00	907,00	903,39	905,00	0,18	888,00	915,00
Juillet									
30/07	896,99	902,79	904,51	917,04	900,14	910,78	1,18	880,00	917,04
Août									
30/08	894,34	905,11	904,00	907,00	898,66	905,50	0,76	880,00	914,00
Septembre									
30/09	887,68	911,91	900,00	912,00	900,78	906,00	0,58	883,00	925,00
Octobre									
30/10	904,11	915,93	912,43	914,89	908,62	913,66	0,55	900,00	926,00
Novembre									
30/11	899,65	921,34	910,47	925,00	908,73	917,74	0,99	891,00	926,48
Décembre									
30/12	906,50	922,40	915,15	925,00	915,13	920,08	0,54	890,00	937,48
2011									
Janvier									
31/01	913,55	931,57	925,43	931,36	930,47	928,39	-0,22	905,00	935,00
Février									
28/02	913,81	931,27	913,52	929,65	922,71	921,59	-0,12	905,00	939,00

Source : Direction des Opérations Bancaires et des Marchés - BCC.

(1) Cours fin période.

Tableau III.3

VARIATIONS MOYENNES MENSUELLES DES COURS DE CHANGE EN % ⁽¹⁾

Périodes	2003		2004		2005		2006		2006		2007		2008		2009		2010		2011	
	INDICATIF	LIBRE	INDICATIF	LIBRE	INDICATIF	LIBRE	INDICATIF	LIBRE	INDICATIF	LIBRE	INDICATIF	LIBRE	INDICATIF	LIBRE	INDICATIF	LIBRE	INDICATIF	LIBRE	INDICATIF	LIBRE
	USD	USD	USD	USD	USD	USD	USD	USD	USD	USD	USD	USD	USD	USD	USD	USD	USD	USD	USD	USD
Janvier	8,2	9,0	-1,6	-1,9	-4,2	-1,5	-0,4	-0,7	-0,4	-0,7	-6,8	-5,1	-6,0	-8,0	-7,7	-7,3	-1,9	-1,7	-0,1	-0,0
Février	3,7	3,9	-0,8	-1,0	-4,1	-3,0	-0,4	-0,4	-0,4	-0,4	-5,4	-4,2	-4,5	-4,6	-7,5	-7,5	-1,0	-1,0	0,0	0,0
Mars	-2,8	-0,9	-0,9	-0,9	-3,8	-3,4	-0,5	-0,8	-0,5	-0,8	-3,1	-2,6	-3,2	-3,4	-7,0	-7,2	0,0	-0,1		
Avril	-2,0	-0,1	-0,8	-0,8	-3,6	-3,1	-0,5	-0,5	-0,5	-0,5	-2,0	-1,4	-2,6	-2,6	-5,9	-4,8	-0,2	-0,0		
Mai	-1,7	-0,2	-0,7	-0,8	-2,4	-2,0	-0,8	-0,7	-0,8	-0,7	0,3	0,6	-2,1	-2,0	-3,8	-3,4	-0,1	-0,1		
Juin	-1,8	-0,2	-0,7	1,8	0,7	0,8	-0,7	-0,7	-0,7	-0,7	0,2	0,7	-1,6	-1,8	-2,8	-2,5	0,0	-0,1		
Juillet	-1,6	-0,2	-0,6	-0,6	-1,4	-1,2	-1,0	-0,9	-1,0	-0,9	0,2	0,7	-1,5	-1,5	-3,0	-2,7	0,0	-0,0		
Août	-1,1	0,4	-0,7	-0,8	-0,7	-0,5	-1,1	-1,2	-1,1	-1,2	0,2	0,5	-1,3	-1,3	-3,0	-2,9	0,0	0,0		
septembre	0,8	1,7	-1,4	-1,5	-0,4	-0,2	-1,7	-1,8	-1,7	-1,8	0,1	0,4	-1,3	-1,3	-1,2	-3,0	-0,1	-0,0		
Octobre	0,2	-0,5	-1,1	-1,1	-0,2	-0,1	-2,1	-2,1	-2,1	-2,1	0,0	0,0	-1,3	-1,4	-3,2	-3,0	0,0	-0,0		
Novembre	0,3	0,2	-1,4	-1,5	-0,0	0,1	-1,8	-1,9	-1,8	-1,9	0,0	0,3	-1,4	-1,5	-3,2	-2,9	0,0	-0,0		
Décembre	0,3	-0,1	-1,5	-1,6	0,2	0,4	-1,3	-1,4	-1,3	-1,4	0,0	0,2	-2,0	-2,2	-2,8	2,0	-0,0	-0,0		

(1) Variations calculées par rapport au taux de dépréciation cumulé.

Tableau III.4

COURS DE CHANGE MOYEN INTERBANCAIRE
(en CDF/1 USD)

CDF par devise	2008	2009	2010												2011		
	Moyenne annuelle	Moy. Annuelle	Janvier	Février	Mars	Avril	Mai	Juin	Juillet	Août	Septembre	Octobre	Novembre	Décembre	Moyenne annuelle	Janvier	Février
1 USD	560,99	806,54	909,89	917,97	912,15	897,76	897,33	899,64	900,94	901,31	903,55	907,25	910,65	915,13	906,13	920,15	925,16
1 CAD.	530,34	711,92	872,30	867,28	888,06	893,48	862,87	867,08	836,99	867,18	874,28	889,83	899,92	914,59	877,82	925,48	932,22
1 GBP	1 037,65	1 264,62	1 467,85	1 437,69	1 370,28	1 375,38	1 327,08	1 324,84	1 375,92	1 412,42	1 404,35	1 437,39	1 456,71	1 408,55	1 399,87	1 451,12	1 490,84
1 CHF	518,27	745,66	880,85	857,14	852,74	841,56	798,17	795,61	867,57	866,55	900,33	936,89	924,79	962,41	873,72	959,60	988,33
100 JPY	545,38	860,23	996,89	1 017,40	1 007,72	959,79	972,56	984,16	1 028,00	1 054,61	1 070,38	1 104,60	1 106,17	111,47	951,15	1 055,50	1 122,46
100 XAF	125,47	171,64	198,33	191,64	188,19	183,84	173,28	167,72	175,41	177,50	179,85	191,98	190,30	183,25	183,44	187,21	192,50
1 EUR	823,29	1 126,64	1 300,96	1 258,03	1 236,42	1 205,89	1 136,62	1 099,73	1 150,82	1 164,33	1 179,63	1 259,32	1 248,27	1 202,05	1 203,51	1 227,99	1 262,69
1 ZAR	68,72	97,44	121,69	119,55	122,39	122,19	117,58	117,64	119,49	123,59	126,61	131,11	130,76	137,42	124,17	132,68	128,30
1 XDR	889,04	1 259,08	1 424,60	1 411,98	1 397,45	1 361,93	1 333,63	1 320,23	1 353,68	1 368,42	1 377,23	1 423,22	1 424,51	1 402,39	1 383,27	1 421,65	1 446,78

Source : Service des Statistiques des Paiements Extérieurs et Balance des Paiements - Direction des Statistiques/BCC.

Tableau III.5

VOLUME DES TRANSACTIONS SUR LE MARCHÉ DES CHANGES

(en millions de USD)

Période	BCC		Banques agréées		Bureau. de Change		Total		Volume total
	Achat	Vente	Achat	Vente	Achat	Vente	Achat	Vente	
2006									
déc-06	5,50	-	32,48	42,21	0,86	0,83	38,84	43,05	81,89
Cumul 06	10,40	11,00	308,80	367,94	13,33	13,77	332,53	392,71	725,24
2007									
janv-07	-	-	30,91	32,06	1,03	1,07	31,93	33,13	65,06
févr-07	-	-	31,08	29,89	1,40	1,39	32,48	31,28	63,75
mars-07	-	-	44,87	30,57	0,72	0,74	45,59	31,31	76,89
avr-07	-	-	34,22	36,10	0,78	0,90	35,00	37,00	72,01
mai-07	25,60	-	42,83	56,72	1,05	1,23	69,48	57,95	127,43
juin-07	-	-	41,27	44,67	0,82	0,84	42,09	45,51	87,60
juil-07	9,00	-	50,44	48,60	0,64	0,77	60,07	49,36	109,44
août-07	6,09	-	48,05	48,84	0,66	0,65	54,80	49,50	104,30
sept-07	15,50	-	49,49	62,37	0,71	0,85	65,70	1,56	67,26
oct-07	3,35	-	54,72	59,48	1,90	2,03	59,97	61,51	121,48
nov-07	7,40	-	49,18	52,81	1,27	1,44	57,85	54,25	112,10
déc-07	-	-	56,42	60,67	2,08	2,35	58,49	63,02	121,52
Cumul 07	66,94	-	533,47	562,79	13,04	14,25	613,45	515,38	1 128,83
2008									
janv-08	-	-	57,82	59,91	1,37	1,38	59,19	61,29	120,49
févr-08	-	-	42,12	49,12	0,75	0,82	42,86	49,94	92,80
mars-08	-	-	89,20	80,10	1,26	1,52	90,47	81,62	172,09
avr-08	-	-	55,90	67,05	1,07	1,10	56,98	68,15	125,13
mai-08	-	-	67,63	67,49	0,84	0,89	68,47	68,38	136,85
juin-08	-	-	78,90	93,33	0,72	0,75	79,63	94,08	173,71
juil-08	-	-	89,74	106,71	0,74	0,84	90,48	107,55	198,03
août-08	-	-	91,69	97,07	0,62	0,69	92,31	97,76	190,07
sept-08	-	-	88,35	95,87	0,72	0,71	89,08	96,58	185,66
oct-08	-	-	95,56	97,36	0,62	0,56	96,19	97,92	194,11
nov-08	-	-	87,01	82,89	0,59	0,57	87,60	83,46	171,06
déc-08	-	-	72,52	76,48	0,69	0,76	73,21	77,24	150,44
Cumul 08	-	-	916,46	973,39	10,00	10,59	926,45	983,97	1 910,43
2009									
janv-09	-	10,00	63,33	58,20	0,67	0,61	64,00	68,80	132,80
févr-09	11,00	-	58,59	63,81	0,68	0,57	70,28	64,38	134,66
mars-09	-	-	60,49	62,37	0,55	0,45	61,04	62,83	123,87
avr-09	-	21,16	83,07	75,51	0,67	0,57	83,74	97,24	180,97
mai-09	-	17,70	65,01	60,29	0,56	0,60	65,57	78,58	144,16
juin-09	-	9,54	59,93	65,27	0,49	0,51	60,42	75,31	135,74
juil-09	-	17,00	89,27	95,25	0,29	0,33	89,56	112,58	202,13
août-09	-	10,00	70,79	74,29	0,22	0,22	71,01	84,50	155,51
sept-09	-	27,00	88,83	82,91	0,38	0,42	89,21	110,33	199,54
oct-09	-	-	60,50	81,13	0,30	0,33	60,80	81,46	142,26
nov-09	-	-	65,70	67,35	0,36	0,38	66,06	67,73	133,79
déc-09	-	12,25	85,54	81,04	0,47	0,57	86,01	93,86	179,87
Cumul 09	11,00	124,65	851,04	867,41	5,65	5,54	867,70	997,60	1 865,30
2010									
janv-10	-	10,00	75,44	73,99	0,28	0,25	75,72	84,24	159,96
févr-10	-	-	65,94	81,13	0,54	0,57	66,48	81,70	148,18
mars-10	-	-	105,21	89,83	0,60	0,62	105,81	90,45	196,26
avr-10	-	-	101,04	104,88	0,69	0,68	101,73	105,56	207,29
mai-10	-	-	101,27	110,71	0,52	0,50	101,79	111,21	213,00
juin-10	-	-	73,30	90,76	0,45	0,40	73,75	91,16	164,91
juil-10	-	-	79,49	85,72	0,36	0,39	79,85	86,12	165,97
août-10	-	-	76,12	81,06	0,37	0,37	76,49	81,44	157,92
sept-10	-	-	93,39	91,47	0,41	0,40	93,79	91,88	185,67
oct-10	-	-	71,99	72,08	0,31	0,20	72,31	72,28	144,59
nov-10	-	-	91,58	90,95	0,49	0,51	92,08	91,46	183,54
déc-10	-	-	104,77	121,60	0,56	0,68	105,33	122,28	227,61
Cumul 10	0,00	10,00	1039,55	1094,18	5,58	5,58	1045,13	1109,76	2154,89
2011									
janv-11	-	49,90	122,55	117,91	0,54	0,66	123,09	168,47	291,56
févr.-11	-	-	80,58	79,66	0,51	0,63	81,09	80,29	161,38
Cumul 11	0,00	49,90	203,13	197,57	1,05	1,29	204,18	248,76	452,94

Source : Direction des Opérations Bancaires et des Marchés et Direction des Statistiques - BCC

III.6. EXECUTION DU BUDGET EN DEVISES

	CUMUL 2009	janv-10	févr-10	mars-10	avr-10	mai-10	juin-10	juil-10	août-10	sept-10	oct-10	nov-10	déc-10	CUMUL	Janv.-11	Février 11
I. RECETTES	1 759 763 228	55 675 196	51 406 956	162 486 008	164 439 559	76 436 073	104 739 002	160 899 556	75 519 388	57 699 523	80 510 911	97 516 377	114 612 342	1 201 940 891	56 973 801	138 119 361
A. Recettes d'exploitation	15 547 902	1 029 804	1 668 874	2 607 633	1 553 571	2 046 380	2 162 580	1 761 516	2 893 328	1 357 993	1 849 109	2 454 378	1 524 974	22 904 140	2 321 890	2 770 436
1. Intérêts sur placements	700 649	7 495	396 038	17 297	27 741	369 704	30 464	41 762	64 685	47 830	500 942	47 975	1 979 586	62 426	59 326	
2. Intérêts créditeurs FMI	-	-	-	-	-	-	-	-	-	-	-	-	-	-	-	
3. Redevance de Contrôle de Change	11 961 004	992 251	1 251 390	2 561 954	1 504 050	1 626 292	2 078 622	1 667 467	2 434 264	1 291 248	1 641 002	1 878 643	1 429 024	20 356 207	2 179 827	2 118 564
4. Autres recettes d'exploitation	2 886 249	30 058	21 446	22 382	21 780	50 384	53 494	52 287	31 411	18 915	143 422	74 793	47 975	568 347	79 637	89 238
B. Opérations de change	804 059 289	54 645 392	49 738 082	159 884 375	162 885 988	74 389 693	102 576 422	85 305 138	72 626 060	56 341 530	78 661 402	95 061 999	113 087 968	1 105 203 849	54 651 911	57 587 966
1. Rachats recettes fiscales et non fisc.	586 710 150	48 290 158	49 738 082	116 382 055	63 103 574	26 313 937	62 776 422	54 821 891	50 056 060	45 546 530	78 661 802	95 061 999	66 444 019	757 196 529	54 651 911	47 587 966
- rachats recettes pétrolières	177 343 815	36 038 812	40 000 000	36 273 599	25 708 541	7 008 891	23 881 275	23 681 974	26 315 773	22 854 474	18 241 777	22 128 991	20 025 306	302 159 413	34 399 375	33 321 852
- rachats recettes minières	135 066 250	9 079 601	5 668 286	76 790 017	33 561 861	17 755 010	37 141 188	28 814 586	14 981 773	19 867 969	13 576 364	18 463 178	43 376 270	319 076 103	18 872 495	12 572 448
- Pas de porte chinois	125 000 000	-	-	-	-	-	-	-	-	-	25 000 000	30 000 000	-	55 000 000	-	-
- Pas de porte minier	-	-	-	-	-	-	-	-	-	-	-	-	-	-	-	-
- Autres	149 300 085	3 171 745	4 069 796	3 318 439	3 833 172	1 550 036	1 753 959	2 325 331	8 758 514	2 824 087	21 843 661	24 469 830	3 042 443	80 961 013	1 380 041	1 693 686
2. Rachats Financements extérieurs	202 349 138	6 355 234	-	5 152 320	65 465 914	2 176 756	-	20 183 247	-	-	-	-	-	46 643 349	-	-
- IDA	101 383 338	6 355 234	-	5 152 320	-	2 176 756	-	20 183 247	-	-	-	-	-	33 867 557	-	-
- BAD	100 965 800	-	-	-	-	-	-	-	-	-	-	-	-	-	-	-
- UE	-	-	-	-	65 465 914	-	-	-	-	-	-	-	-	-	-	-
3. Achats interbancaires(Adjudications)	15 000 000	-	-	38 350 000	34 316 500	30 899 000	39 800 000	10 300 000	22 570 000	10 795 000	-	-	-	46 643 349	-	-
4. Swap (Achats)	-	-	-	-	-	15 000 000	-	-	-	-	-	-	-	15 000 000	-	-
C. FPCE/FRPC	940 156 037	-	-	-	-	-	-	73 832 902,0	-	-	-	-	-	73 832 902	-	-
II. DEPENSES	837 677 033	69 549 960	75 799 511	79 981 228	66 603 833	105 265 824	66 154 005	80 475 535	54 968 887	46 320 792	81 240 997	69 471 467	51 879 679	847 711 718	116 108 198	81 310 354
A. Dépenses du Trésor	508 908 574	47 707 411	66 764 987	66 425 342	38 478 745	101 563 773	17 971 852	76 072 493	51 444 452	41 500 587	61 543 560	57 379 491	43 182 838	670 035 531	61 855 567	73 836 779
1. Service de la dette extérieure	64 457 398	7 662 900	3 975 755	2 005 566	1 145 293	6 252 362	16 173 113	1 628 362	5 721 059	5 688 016	5 810 230	2 259 113	98 321 769	11 249 651	-	
2. Paiements divers créances	137 379 127	12 101 919	8 558 114	12 280 102	9 809 461	14 701 060	3 494 810	35 307 983	16 684 342	14 261 091	13 491 693	16 367 276	12 967 412	170 025 263	11 589 012	11 552 875
- Créance Demimpex (Office des Routes)	12 267 638	1 726 703	696 993	694 014	688 056	685 078	682 099	679 120	676 141	673 162	670 183	667 204	667 204	8 538 753	664 225	661 246
- Créance Demimpex (Ministère d'agriculture)	19 877 681	3 998 941	3 624 478	3 609 500	3 594 521	3 579 543	7 114 150	3 534 607	3 519 629	3 504 650	3 489 672	3 474 693	43 044 384	3 459 715	3 444 736	
- Créance Demimpex (équipements voisies)	-	-	-	-	-	-	-	-	-	-	-	-	-	11 145 000	3 715 000	3 715 000
- Projet Wals (Mini. Des PTT)	-	-	-	-	-	5 944 150	-	-	-	-	-	-	-	5 944 150	-	-
- Arrivées DPX/ATC	-	-	-	859 639	855 682	841 680	819 004	786 588	745 196	-	-	-	-	4 907 789	-	-
- Banque Congolaise	23 529 970	-	-	-	-	-	-	-	-	-	-	-	-	4 705 992	-	-
- Créance Demimpex (HMIE)	20 499 222	2 475 066	2 459 187	2 443 307	2 997 011	2 978 832	5 903 130	2 924 297	2 906 119	2 887 940	2 869 762	2 851 583	33 696 234	2 833 405	2 815 226	
- CTC	11 710 449	2 000 000	-	3 000 000	-	-	-	-	-	-	-	-	-	5 000 000	-	-
- TELECONSULT	-	-	-	-	-	-	1 324 327	-	-	-	-	-	-	4 460 866	-	-
- KIT ELECTORAL C.E.I.	-	-	-	-	-	-	-	19 905 349	7 884 455	6 242 535	-	-	-	34 032 339	-	-
- TMB	-	-	-	-	-	-	-	916 667	916 667	-	916 667	916 667	916 667	5 000 002	916 667	916 667
- Pangun Holding Corporation	4 000 000	-	-	-	-	-	-	-	-	-	-	-	-	-	-	-
- Autres créances (105 Patrols)	-	783 785	676 087	673 642	671 212	668 799	666 401	-	-	-	-	-	-	-	4 139 926	-
3. Fonctionnement	307 072 409	27 942 592	58 206 873	50 169 485	26 663 718	45 717 420	8 224 680	24 591 397	33 131 748	21 518 437	42 363 851	35 201 985	27 956 313	401 686 499	39 016 904	62 283 904
- Représentations diplomatiques	9 718 655	-	1 122 440	401 626	1 582 932	500 000	-	80 000	2 764 833	771 618	650 654	321 321	1 565 317	9 760 741	260 500	2 434 472
- Fournisseurs étrangers	125 067 014	10 572 815	44 836 785	28 989 230	4 301 480	4 592 858	1 600 000	9 155 302	11 875 369	7 787 874	16 828 570	11 367 760	5 116 477	157 024 520	4 374 758	34 945 177
- Fournisseurs locaux	-	-	-	-	-	-	-	-	-	-	-	-	-	-	1 150 000	-
- Autres Fournisseurs (60mlds et 50% HIPC)	85 593 183	-	-	-	-	-	-	-	-	-	-	-	-	-	-	-
- Institutions	85 593 183	9 351 570	3 135 515	9 129 851	13 951 084	24 609 473	4 091 696	11 729 639	11 822 382	7 737 455	6 991 302	13 411 638	11 399 058	127 360 563	26 757 363	12 924 453
- CENI	18 703 548	-	-	-	-	-	-	-	-	-	-	-	-	-	-	-
- Parlementaires	16 649 765	-	-	-	-	-	-	-	-	-	-	-	-	-	-	-
- Armée	47 679 882	4 843 800	2 198 500	9 279 450	2 030 050	13 672 026	2 301 225	442 434	-	-	8 018 631	903 000	2 644 000	46 333 116	1 398 675	1 496 769
- Missions et Soins de santé	18 703 548	674 407	2 363 255	2 369 328	4 798 172	2 272 896	81 759	2 112 509	4 324 779	4 719 318	4 544 893	6 609 585	4 891 034	39 761 935	3 375 656	3 414 464
- Diverses Contributions de la RDC	16 649 765	2 500 000	-	-	70 167	150 000	-	-	2 344 385	502 172	256 834	2 588 781	2 240 427	11 764 279	1 699 952	656 095
- Autres	3 660 002	-	-	-	-	-	-	-	-	-	5 032 967	-	-	100 000	-	-
B. Dépenses de la BCC	328 768 459	21 842 549	9 034 524	13 555 886	28 125 088	3 702 051	48 182 153	4 403 042	3 524 435	4 820 205	19 697 437	12 091 976	8 696 841	177 676 187	54 252 631	7 473 575
1. Remboursement créances	131 222 562	8 813 658	469 208	465 313	3 088 043	450 774	40 534 452	464 110	462 897	515 056	524 174	514 393	516 947	56 819 025	529 147	532 700
- BEAC	5 681 036	478 292	469 208	465 313	461 558	450 774	453 313	464 110	462 897	515 056	524 174	514 393	516 947	5 776 035	529 147	532 700
- FMI	125 541 526	8 335 366	-	-	2 626 485	-	-	-	-	-	-	-	-	51 042 990	-	-
2. Frais financiers	15 098 406	652 021	1 185 404	1 030 162	1 436 832	589 155	523 227	1 217 987	711 301	634 453	1 880 772	790 764	12 326 863	1 143 522	1 531 394	
- Intérêts débiteur BEAC	1 178 904	71 469	70 112	69 530	68 968	67 357	67 336	69 168	29 187	27 852	24 885	22 975	658 589	21 646	19 907	
- Intérêts débiteurs et autres charges/FMI	8 803 944	-	-	-	6 279	468 547	82 498	528 933	-	-	588 424	-	2 151 597	-	727 978	
- Commissions sur paiements	5 116 368	580 552	638 376	960 632	1 599 538	900 928	438 921	453 877	619 886	682 114	606 601	1 267 463	767 789	9 516 677	1 121 876	783 509
3. Fonctionnement	53 365 685	2 076 478	7 194 137	12 060 411	7 849 034	1 664 462	6 621 288	2 649 940	1 843 551	3 302 866	2 600 190	9 537 561	6 796 425	64 286 343		

	CUMUL 2009	janv-10	févr-10	mars-10	avr-10	mai-10	juin-10	juil-10	août-10	sept-10	oct-10	nov-10	déc-10	CUMUL	Janv.-11	Février 11
- Matériels roulants	-	-	-	-	-	-	-	-	-	-	43 700	-	-	43 700	-	-
5. Ventes interbancaires	124 653 000	10 000 000	-	-	15 000 000	-	-	-	-	-	-	-	-	25 000 000	49 900 000	-
6. Swap (remboursements)	-	-	-	-	-	-	-	-	-	-	15 000 000	-	-	15 000 000	-	-
III. BALANCE	922 086 195	-13 874 764	-24 392 555	82 504 780	97 835 726	-28 829 751	38 584 997	80 424 022	20 550 502	11 378 733	-730 085	28 044 911	62 732 664	354 229 180	-59 134 396	56 809 007
Stock final		988 905 919	964 513 365	1 047 018 146	1 144 853 872	1 116 024 122	1 154 609 120	1 235 033 142	1 255 583 644	1 266 962 377	1 266 232 290	1 294 277 200	1 361 584 556		1 237 838 739	1 294 816 924

Source : BCC - Direction des Opérations Bancaires et des Marchés.

Tableau III.7

POSITION NETTE DE CHANGE DES BANQUES CREATRICES DE MONNAIE (1)
(en milliers de USD)

	2009 (p)	2010												2011
	Année	Janvier (p)	Février(p)	Mars(p)	Avril(p)	Mai(p)	Juin(p)	Juillet(p)	Août(p)	Septembre(p)	Octobre(p)	Novembre(p)	Décembre(p)	Janvier (p)
1. Position nette en début période (a)	8 355	23 262	33 534	33 927	20 575	6 398	18 489	64	8 673	-2 365	-2 269	-4 044	-7 739	-11 512
2. Différence des cours	7 291	9 308	5 098	5 379	3 274	-1 498	2 360	-4 079	-13 134	-2 401	10 535	-11 197	2 548	8 592
3. Position nette en début période (b)	15 646	32 570	38 632	39 306	23 849	4 900	20 849	-4 015	-4 461	-4 766	8 266	-15 241	-5 191	-2 920
4. Recettes	3 706 082	245 008	341 710	471 123	355 416	405 206	333 350	355 232	384 237	387 763	339 503	348 032	399 329	383 042
- Exportations	443 533	44 779	54 520	49 893	31 381	33 620	29 900	55 499	45 383	54 691	54 091	45 965	47 630	41 001
- Invisibles	3 262 549	200 229	287 190	421 230	324 035	371 586	303 450	299 733	338 854	333 072	285 412	302 067	351 699	342 041
5. Dépenses	3 112 484	254 492	303 047	384 142	278 315	277 594	379 857	340 886	358 224	406 854	368 100	337 815	374 704	190 291
- Importations	1 505 349	98 565	97 265	142 510	89 328	109 681	147 355	139 401	144 981	173 784	162 363	134 784	178 881	60 504
- Invisibles	1 607 135	155 927	205 782	241 632	188 987	167 913	232 502	201 485	213 243	233 070	205 737	203 031	195 823	129 787
6. Solde (4 -5)	593 598	-9 484	38 663	86 981	77 101	127 612	-46 507	14 346	26 013	-19 091	-28 597	10 217	24 625	192 751
7. Solde des moyens de couverture	-585 982	10 448	-43 368	-105 712	-94 552	-114 023	25 722	-1 658	-23 917	21 588	16 287	-2 715	-30 946	-191 732
8. Position nette à fin période (3+6+7)	23 262	33 534	33 927	20 575	6 398	18 489	64	8 673	-2 365	-2 269	-4 044	-7 739	-11 512	-1 901

Source : Direction des Opérations Bancaires et des Marchés - BCC.

(1) Au cours du dernier jour de la période.

(a) Cours initial.

(b) Cours actuel.

(p) : provisoire

Tableau III.8

EVOLUTION DES COURS MOYENS DES MATIERES PREMIERES D'ORIGINE MINERALE

Produits et marchés	Cotations	2010												Moyenne annuelle	2011	
		Janvier	Février	Mars	Avril	Mai	Juin	Juillet	Août	Septembre	Octobre	Novembre	Décembre		Janvier	Février
- Cuivre (LME)	\$/tm	7 380,90	6 856,23	7 465,48	7 760,64	6 897,07	6 564,66	6 675,45	7 277,27	7 696,89	8 287,19	8 443,11	9 183,46	7 540,70	9 564,98	9 866,78
- Zinc (LME)	\$/tm	2 442,69	2 159,93	2 276,63	2 362,89	1 989,31	1 744,41	1 843,52	2 042,14	2 151,09	2 370,57	2 290,45	2 278,98	2 162,72	2 375,52	2 464,28
- Cobalt (Londres)	\$/lb	22,35	22,79	20,54	23,08	22,18	20,22	19,86	19,13	21,74	21,20	19,40	17,47	20,83	18,73	20,00
- Diamant Congo (CEEC)	\$/carat	16,04	18,37	19,10	16,15	19,10	20,56	17,34	-	35,39	11,77	14,31	13,85	18,36
- Coltan (Londres)	\$/lb	36,48	37,55	41,93	46,34	49,95	53,64	64,23	71,02	74,93	79,29	88,09	98,35	61,82	105,00	108,50
- Or (New York)	\$/o.t	1 117,21	1 098,49	1 111,62	1 149,55	1 202,96	1 233,28	1 193,36	1 217,73	1 272,70	1 344,36	1 369,24	1 392,13	1 225,22	1 359,13	1 375,15
- Argent (New York)	cts/o.t	1 772,27	1 589,85	1 709,28	1 796,50	1 838,98	1 846,50	1 787,12	1 843,49	2 057,35	2 340,29	2 658,30	2 935,51	2 014,62	2 836,88	3 104,21
- Pétrole :																
- Brent (Londres)	\$/baril	77,18	74,93	79,90	85,66	77,07	75,55	75,20	77,10	78,19	83,53	86,17	92,14	80,22	96,20	104,27
- WTI (New York)	\$/baril	78,50	76,45	81,28	84,56	74,32	75,33	76,02	76,63	75,35	82,03	84,36	89,26	79,51	89,62	89,91

Source : Bourse -Les Echos.

Pour mémoire : Once troy (o.t) = 31,103 g et lb = 0,453 kg.

Tableau III.8. bis

EVOLUTION DES COURS MOYENS DES MATIERES PREMIERES D'ORIGINE AGRICOLE

Produits et marchés	Cotations	2010												Moyenne annuelle	2011	
		Janvier	Février	Mars	Avril	Mai	Juin	Juillet	Août	Septembre	Octobre	Novembre	Décembre		Janvier	Février
- Huile de palme (Kuala Lumpur) ⁽¹⁾	Riggints/tm	2 483,00	2 571,00	2 635,65	2 557,32	2 523,48	2 498,18	2 848,18	2 726,82	2 749,73	2 851,10	3 294,59	3 666,48	2 783,79	3 590,95	3 819,65
- Café Arabica (New York)	Cts/lb	140,33	131,93	132,23	133,47	134,61	150,19	163,31	173,27	186,36	188,11	205,27	220,73	163,32	235,95	259,40
- Café Robusta (Londres)	\$/tm	1 327,52	1 282,25	1 245,57	1 319,91	1 319,00	1 507,91	1 697,14	1 692,55	1 644,41	1 727,05	1 893,41	1 938,09	1 549,57	1 992,58	2 260,40
- Caoutchouc (Singapour)	Cts/kg	308,57	314,41	334,31	394,66	373,81	358,26	329,59	331,83	353,20	392,65	430,60	474,64	366,38	547,57	618,95
- Cacao (New York)	\$/tm	3 343,81	2 832,21	2 851,57	3 017,23	2 977,43	2 964,77	2 970,18	2 872,91	2 723,91	2 817,67	2 790,00	2 974,61	2 928,03	3 068,52	3 450,80
- Coton (New York)	Cts/lb	72,17	74,54	81,33	81,37	81,27	81,30	80,00	86,67	96,25	113,02	132,13	143,88	93,66	150,51	185,82
- Bois (Chigago) ⁽²⁾	\$/bdft	338,78	266,49	273,13	303,80	256,12	202,83	203,37	207,72	222,34	238,04	261,06	283,12	254,73	306,38	304,39

Source : Bourse -Les Echos.

(1) - Riggints monnaie de Kwala Lumpur : 25 riggints = 5 euros.

(2) - Bdft (Board foot) : 1 bdft = 2,35973722 liters

Tableau III.9

EVOLUTION DES VALEURS A L'EXPORTATION DE DIAMANT
(en milliers de USD)

Périodes	2003		2004		2005		2006		2007		2008 ⁽¹⁾		2009	2010	2011
	DIAMANT		DIAMANT		DIAMANT		DIAMANT		DIAMANT		DIAMANT		DIAMANT	DIAMANT	DIAMANT
	C.A.	INDUSTRIEL ⁽¹⁾	C.A.	INDUSTRIEL ⁽¹⁾	C.A.	INDUSTRIEL ⁽¹⁾	C.A.	INDUSTRIEL ⁽¹⁾	COMPTOIRS	INDUSTRIEL ⁽¹⁾	C.A.	INDUSTRIEL ⁽¹⁾	COMPTOIRS AGR.	COMPTOIRS AGR.	COMPTOIRS AGR.
Janvier	42 411,30	9 808,26	40 227,30	8 523,30	54 178,88	4 102,20	55 104,59	38,22	19 547,86	24 988,09	54 718,40	424,2	8 320,68	19 547,86	...
Février	40 470,45	9 272,60	40 964,40	10 075,40	53 670,28	8 429,41	47 078,63	23,92	26 507,02	14 633,89	53 524,45	-	9 439,86	26 507,02	...
Mars	41 066,40	9 123,70	49 434,70	9 299,40	56 934,42	10 647,74	48 328,87	6 693,68	26 126,90	16 997,09	50 933,90	8 210,0	12 320,50	26 126,90	
Avril	34 032,70	1 025,70	44 614,40	9 722,10	57 697,68	7 866,97	49 796,32	-	17 670,52	15 538,20	52 013,2	541,6	15 650,13	17 670,52	
Mai	36 775,10	11 543,00	44 723,80	8 847,60	65 822,14	113,16	55 570,86	-	31 003,04	15 753,43	54 500,6	651,2	21 153,78	31 003,04	
Juin	34 790,70	13 530,40	49 848,60	9 711,80	78 542,22	10 989,03	63 718,84	7 621,33	23 557,02	16 561,65	-	-	24 401,31	23 557,02	
Juillet	48 790,00	13 413,20	72 192,00	9 381,70	69 258,65	9 118,22	53 625,61	-	40 728,94	17 688,64	66 517,50	8 435,3	23 296,39	40 728,94	
Août	45 013,20	12 293,80	64 524,90	11 386,40	82 203,68	9 069,48	49 070,65	-	...	17 909,54	46 755,2	234,9	22 245,20	-	
Septembre	56 793,30	11 262,20	49 501,70	8 391,20	91 592,52	8 791,14	66 925,68	-	...	20 167,05	32 528,2	-	33 310,10	14 784,06	
Octobre	0,00	0,00	57 001,08	8 297,50	66 776,00	-	57 807,78	-	...	19 777,77	27 514,1	-	27 925,73	27 799,05	
Novembre	48 626,62	8 833,53	51 879,44	9 953,39	61 648,70	88,30	48 310,40	-	...	16 293,07	12 682,8	-	24 345,49	25 167,80	
Décembre	46 506,43	9 058,83	51 744,97	7 239,25	55 482,65	88,37	46 803,21	82,26	...	15 106,75	10 207,1	-	26 428,34	22 809,94	
TOTAL	475 276,20	109 165,22	616 657,30	110 829,04	793 807,83	69 304,01	642 141,44	14 459,4	185 141,31	211 415,17	461 895,46	18 497,11	248 837,51	282 417,73	

Sources : - Rapport du Centre d'Evaluation, d'Expertise et de Certification des Substances Minérales Précieuses et Semi-précieuses (C.E.E.C.) à partir de 2002.

- Ministère des Mines.

(1) Il s'agit de la production industrielle exportée par la MIBA et la SENGAMINES.

Tableau III. 10

SERVICE DE LA DETTE EXTERIEURE PAR GROUPES DES CREANCIERS AU 28 FEVRIER 2011
(en milliers de USD)

CREANCIERS	Service prévu	Service effectué	Ecart	Taux d'exécution
INSTITUTIONS MULTILATERALES	14 770,0	12 919,7	-1 850,3	87,5
CLUB DE LONDRES	-	-	-	-
CLUB DE KINSHASA	9 231,0	-	-9 231,0	-
CLUB DE PARIS	0,0	-	-	-
Total	24 001,0	12 919,7	-11 081,3	53,8

Sources : Direction Générale de la Dette Publique (DGDP) et Banque Centrale du Congo.

Tableau III. 11

EXECUTION MENSUELLE DU SERVICE DE LA DETTE PAR GROUPES DES CREANCIERS
(en USD)

CREANCIERS	2010													2011		
	Janvier	Février	Mars	Avril	Mai	Juin	Juillet	Août	Septembre	Octobre	Novembre	Décembre	Cumul	Janvier	Février	Cumul
Institutions multilatérales	16 118 151,6	1 016 235,3	3 734 658,3	6 142 045,6	6 801 061,9	42 694 522,3	15 366 773,1	2 223 498,0	1 886 938,4	2 288 799,3	1 642 176,8	1 057 929,8	100 972 790,4	11 800 444,0	1 119 211,0	12 919 655,0
dont : - FMI	8 335 366,0	476 915,6	-	530 526,0	468 547,4	40 163 637,0	-	528 933,0	-	-	588 424,0	-	51 092 349,0	-	614 484,0	614 484,0
- BEAC	549 761,0	539 319,7	534 843,0	2 632 764,0	518 131,5	521 049,1	533 460,0	532 065,0	544 243,0	552 026,0	539 278,0	539 922,0	8 536 862,3	550 793,0	504 727,0	1 055 520,0
Club de Londres	-	-	-	-	-	-	-	-	-	-	-	-	-	-	-	-
Club de Kinshasa	429 875,4	-	1 187 351,0	-	3 561 311,1	-	1 339 800,0	-	4 378 361,6	3 841 175,0	5 448 510,7	1 872 405,5	22 058 790,3	-	-	-
Club de Paris	-	-	-	-	29 290 514,0	4 242 526,0	-	-	-	-	-	-	33 533 040,1	-	-	-
Total	16 548 027,0	1 016 235,3	4 922 009,3	6 142 045,6	39 652 887,1	46 937 048,3	16 706 573,1	2 223 498,0	6 265 300,0	6 129 974,3	7 090 687,5	2 930 335,3	156 564 620,7	11 800 444,0	1 119 211,0	12 919 655,0

Source : BCC - Direction des Opérations Bancaires et des Marchés.

Tableau III. 12

EVOLUTION MENSUELLE DES RESERVES DE CHANGE
(en millions de USD)

	2009	2010												2011	
	décembre	janvier	février	mars	avril	mai	juin	juillet	août	septembre	octobre	novembre	décembre	janvier	février
Réserves brutes	1 010,78	1 012,17	964,21	1 042,53	1 092,29	1 057,69	1 095,85	1 185,31	1 197,75	1 215,08	1 237,32	1 193,93	1 332,72	1 288,90	1 322,43
Réserves internationales	1 002,79	1 000,28	957,52	1 019,41	1 069,78	1 046,00	1 081,86	1 171,51	1 182,81	1 199,86	1 212,48	1 172,79	1 296,97	1 252,75	1 270,51
Réserves en mois d'importations	1,81	1,41	1,35	1,44	1,47	1,44	1,49	1,61	1,63	1,65	1,67	1,61	1,78	1,72	1,75
Réserves en semaines d'importations	7,85	6,11	5,85	6,23	6,37	6,23	6,44	6,98	7,05	7,15	7,22	6,99	7,73	7,46	7,57

Source : BCC - Direction des Opérations Bancaires et des Marchés

Aperçu graphique

Graphique III.1 Evolution des cours de change mensuels indicatif et libre

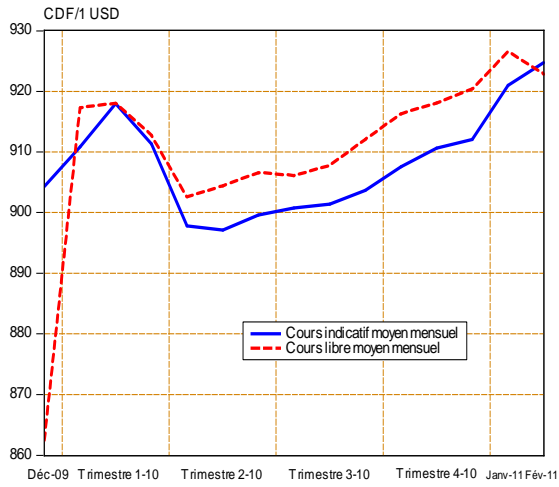

Graphique III.2 Ecart mensuel en % entre le cours indicatif et le cours libre

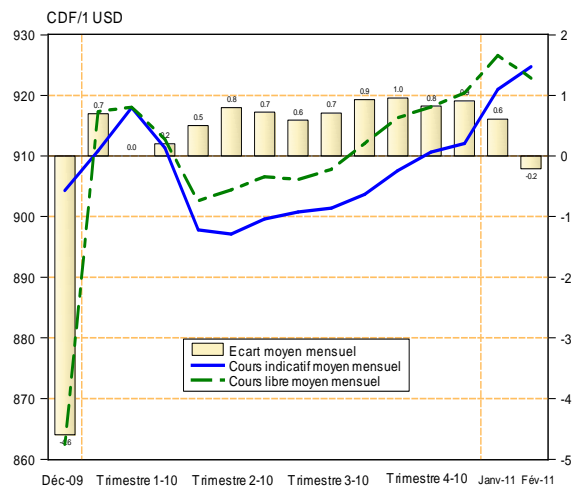

Graphique III.3 Evolution des Transactions mensuelles sur le Marchés des Changes

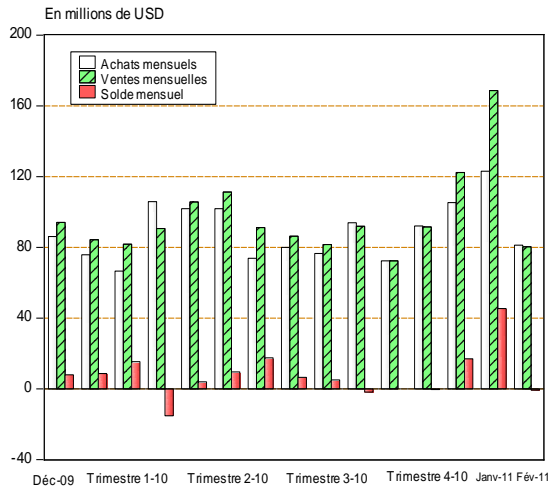

Graphique III.4 Volume total des Transactions mensuelles sur le Marché des Changes

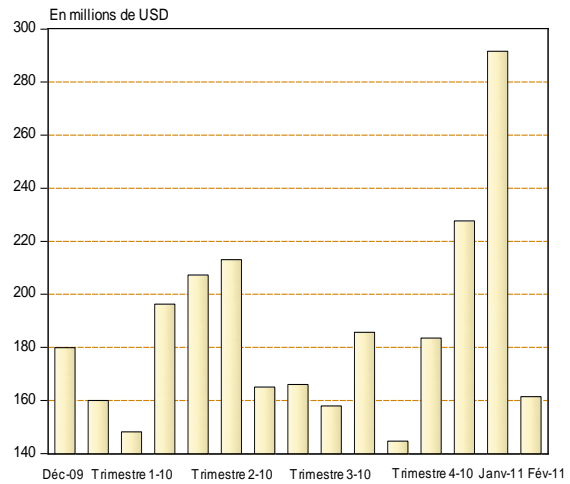

Graphique III.5 Evolution mensuelle du Solde du Budget en devises

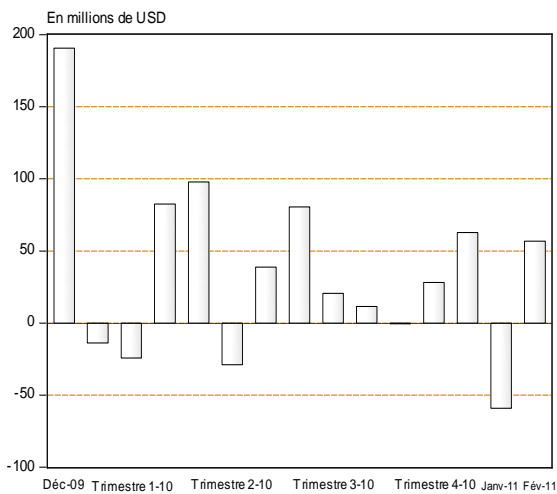

Graphique III.6 Evolution mensuelle des Réserves internationales

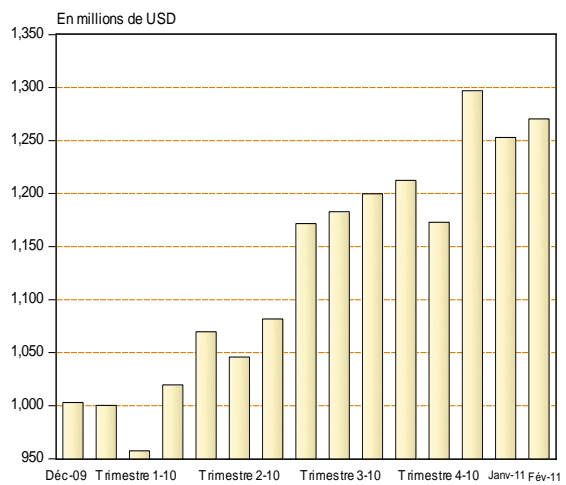

Source : Direction des Statistiques sur base des données communiquées par la Direction des Opérations Bancaires et des Marchés - BCC.

Graphique III.7 Evolution des cours moyens du Cuivre et du Zinc sur le Marché de Londres

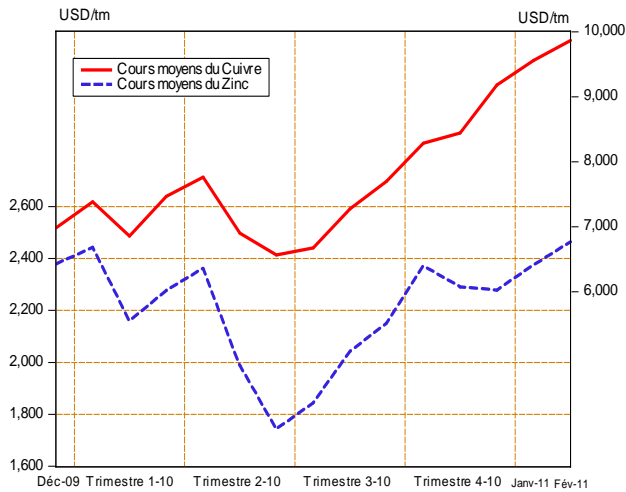

Graphique III.8 Evolution des cours du Cobalt et du Coltan sur le Marché des Londres

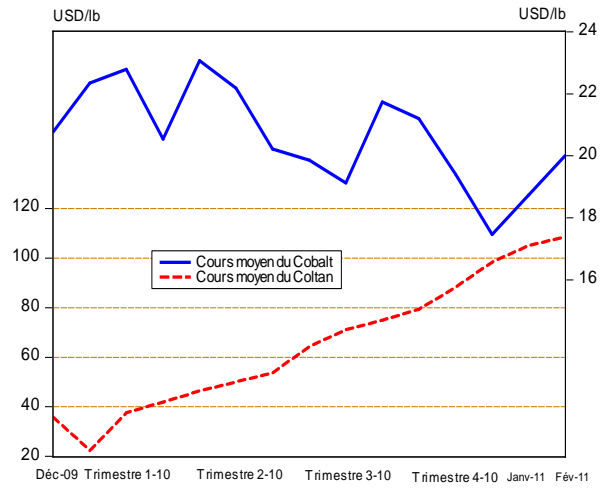

Graphique III.9 Evolution mensuelle des cours de l'Or et de l'Argent sur le Marché de New York

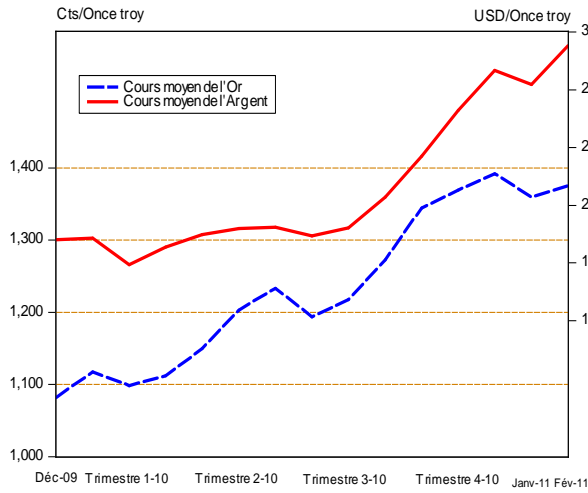

Graphique III.10 Evolution mensuelle du Cours du Pétrole Brut

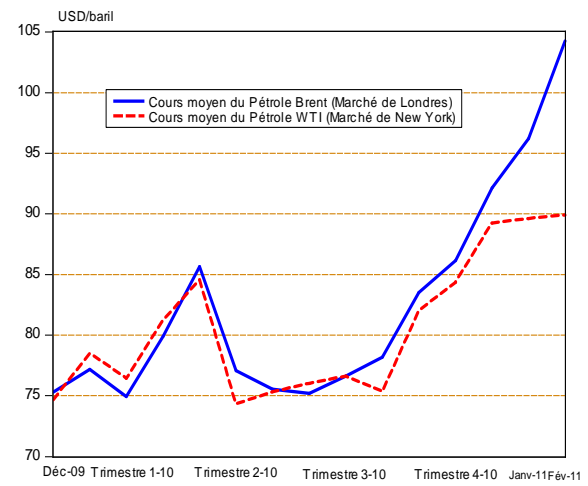

Graphique III. Evolution mensuelle des cours du Café et du Cacao

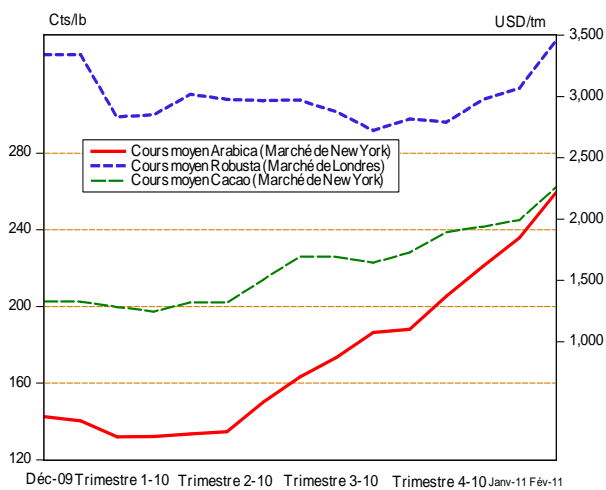

Graphique III.12 Evolution mensuelle du cours du Coton sur le Marché de New York

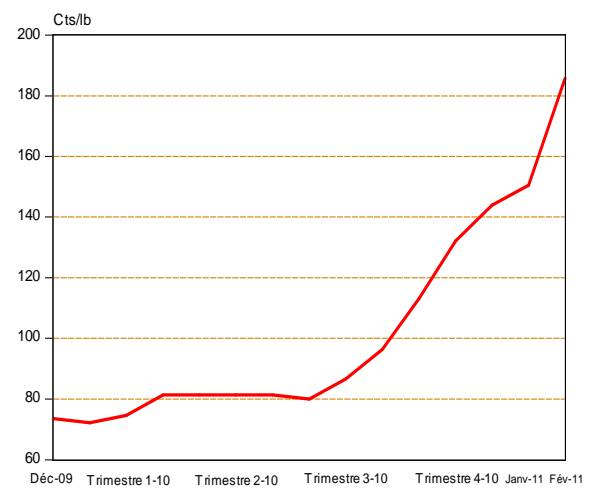

Source : Direction des Statistiques sur base des données dans la Bourse Les Echos.
Cfr. Tableaux III.8 et III.8 Bis.

IV

MONNAIE ET CREDIT

Tableau IV. 1

SITUATION MONETAIRE INTEGREE

(en millions de CDF)

	2009	2 010												2 011	
	DECEMBRE ^(p)	JANVIER	FEVRIER	MARS	AVRIL	MAI	JUIN	JUILLET	AOÛT	SEPTEMBRE	OCTOBRE	NOVEMBRE	DECEMBRE ^(p)	JANVIER ^(p)	FEVRIER ^(p)
1. AVOIRS EXTERIEURS NETS (a-b)	-40 957	-38 870	-10 527	119 688	152 647	161 884	205 855	636 510	643 194	714 307	648 009	737 143	907 888	869 734	877 658
a) Avoirs	1 549 392	1 563 123	1 562 960	1 686 826	1 667 894	1 633 465	1 641 744	1 764 175	1 764 998	1 864 239	1 775 658	1 869 197	2 047 780	2 010 083	2 013 936
b) Engagements	1 590 349	1 601 993	1 573 487	1 567 138	1 515 248	1 471 581	1 435 889	1 127 665	1 121 804	1 149 932	1 127 650	1 132 054	1 139 892	1 140 348	1 136 278
2. AVOIRS INTERIEURS NETS	1 584 493	1 586 022	1 569 187	1 477 365	1 430 450	1 428 425	1 433 544	1 005 017	1 085 983	1 090 219	1 140 956	1 144 452	1 100 732	1 108 068	1 073 219
a) Créances nettes sur l'Etat	172 837	158 593	172 410	56 746	6 397	68 840	20 188	6 965	34 044	49 835	59 577	27 805	-395 210	-393 413	-380 215
b) Crédits à l'économie	686 609	699 720	690 921	676 996	684 253	687 402	740 316	729 697	717 977	728 972	790 689	814 321	814 957	815 388	815 362
c) Autres Postes Nets	725 047	727 709	705 856	743 624	739 799	672 183	673 040	268 356	333 962	311 413	290 690	302 326	680 985	686 093	638 071
MASSE MONETAIRE (au sens large)	1 543 536	1 547 152	1 558 660	1 597 053	1 583 096	1 590 309	1 639 399	1 641 527	1 729 177	1 804 526	1 788 965	1 881 595	2 008 620	1 977 803	1 950 877
- Monnaie	479 875	459 375	434 710	454 336	446 639	493 132	518 309	511 901	548 035	593 310	598 489	573 760	705 060	674 357	647 543
- Quasi - monnaie	1 063 661	1 087 777	1 123 950	1 142 717	1 136 458	1 097 177	1 121 090	1 129 626	1 181 143	1 211 216	1 190 476	1 307 835	1 303 560	1 303 445	1 303 334

Source: Banque Centrale du Congo.

Tableau IV.2

LIQUIDITES MONETAIRES ET QUASI-MONETAIRES
(en millions de CDF)

	2009	2 010												2 011	
	DECEMBRE ^(p)	JANVIER	FEVRIER	MARS	AVRIL	MAI	JUIN	JUILLET	AOÛT	SEPTEMBRE	OCTOBRE	NOVEMBRE	DECEMBRE ^(p)	JANVIER ^(p)	FEVRIER ^(p)
	A. Circulation fiduciaire hors Banque	381 486	338 465	340 067	353 832	353 811	359 082	389 243	383 642	384 048	408 316	413 280	413 984	489 377	459 571
Circulation fiduciaire hors BCC	394 659	359 649	358 735	364 929	368 692	380 210	407 919	399 405	401 651	431 071	433 931	437 296	510 071	480 265	452 502
Encaisses B.C.M.	-13 173	-21 186	-18 669	-11 100	-14 885	-21 133	-18 683	-15 770	-17 611	-22 763	-20 661	-23 311	-20 694	-20 694	-20 694
B. Monnaie scripturale	1 162 050	1 208 688	1 218 594	1 243 224	1 229 290	1 231 232	1 250 163	1 257 892	1 345 137	1 396 219	1 375 695	1 467 611	1 519 243	1 518 232	1 519 069
Dépôts à vue en MN	98 389	120 911	94 644	100 507	92 832	134 055	129 073	128 266	163 994	185 003	185 219	159 776	215 682	214 787	215 735
B.C.C.	7 352	12 873	3 730	2 599	2 772	3 325	4 770	2 936	2 921	2 830	1 685	1 730	2 773	1 877	2 826
B.C.M.	91 037	108 038	90 914	97 907	90 060	130 730	124 303	125 330	161 073	182 173	183 534	158 046	212 909	212 909	212 909
Dépôts à terme	1 021 994	1 052 474	1 086 060	1 099 088	1 090 510	1 053 044	1 073 473	1 084 407	1 132 774	1 162 358	1 141 090	1 258 203	1 258 548	1 258 433	1 258 382
1. Dépôts à terme MN	3 497	1 808	3 950	4 689	5 191	5 461	6 637	7 610	6 089	8 329	8 170	8 280	8 465	8 465	8 465
B.C.C.	-	-	-	-	-	-	-	-	-	-	-	-	-	-	-
B.C.M.	3 497	1 808	3 950	4 689	5 191	5 461	6 637	7 610	6 089	8 329	8 170	8 280	8 465	8 465	8 465
2. Dépôts en devises ⁽¹⁾	1 018 497	1 050 666	1 082 109	1 094 399	1 085 319	1 047 583	1 066 836	1 076 796	1 126 685	1 154 029	1 132 919	1 249 923	1 250 083	1 249 968	1 249 917
B.C.C.	3 368	5 291	4 371	3 907	1 577	1 021	1 494	834	899	5 190	5 161	4 945	5 099	4 984	4 933
B.C.M.	1 015 129	1 045 376	1 077 739	1 090 492	1 083 742	1 046 562	1 065 343	1 075 963	1 125 786	1 148 838	1 127 758	1 244 979	1 244 984	1 244 984	1 244 984
Provisions pour importations	41 667	35 303	37 890	43 629	45 948	44 133	47 617	45 219	48 369	48 858	49 386	49 632	45 012	45 012	44 952
B.C.C.	4 151	4 173	3 976	3 885	3 796	3 565	3 581	3 778	3 689	3 950	3 950	3 840	3 862	3 862	3 802
B.C.M.	37 516	31 129	33 914	39 744	42 153	40 568	44 036	41 441	44 679	44 908	45 436	45 793	41 150	41 150	41 150
TOTAL (A+B)	1 543 536	1 547 153	1 558 662	1 597 056	1 583 100	1 590 314	1 639 405	1 641 534	1 729 185	1 804 535	1 788 975	1 881 595	2 008 620	1 977 803	1 950 877

Source: Banque Centrale du Congo.

(1) Il s'agit des dépôts à vue et à terme.

Tableau IV.3

SITUATION MONETAIRE INTEGREE
(en millions de USD)

	2009	2 010												2 011	
	DECEMBRE	JANVIER	FEVRIER	MARS	AVRIL	MAI	JUIN	JUILLET	AOÛT	SEPTEMBRE	OCTOBRE	NOVEMBRE	DECEMBRE ^(p)	JANVIER ^(p)	FEVRIER
1. AVOIRS EXTERIEURS NETS (a-b)	-45,4	-42,3	-11,5	133,1	170,5	180,3	227,9	708,8	711,7	789,4	810,1	707,9	796,9	985,5	945,6
a) Avoirs extérieurs	1 716,5	1 699,6	1 705,3	1 875,4	1 862,9	1 818,9	1 817,3	1 964,5	1 953,0	2 060,3	2 050,4	1 953,2	2 042,5	2 223,9	2 175,3
b) Engagements extérieurs	1 761,9	1 741,9	1 716,8	1 742,3	1 692,4	1 638,6	1 589,4	1 255,7	1 241,3	1 270,9	1 240,2	1 245,2	1 245,6	1 238,4	1 229,7
2. AVOIRS INTERIEURS NETS	1755,4	1724,5	1712,1	1642,5	1597,7	1590,6	1586,8	1119,1	1201,7	1204,9	1254,9	1258,9	1202,8	1203,3	1161,4
a) Créances nettes sur l'Etat	191,5	172,4	188,1	63,1	7,1	76,7	22,3	7,8	37,7	55,1	65,5	30,6	-431,9	-427,2	-411,5
b) Crédits à l'économie	760,7	760,8	753,8	752,7	764,2	765,4	819,5	812,5	794,4	805,6	869,6	895,7	890,5	885,5	882,4
c) Autres Postes Nets	803,2	791,3	770,1	826,7	826,3	748,5	745,0	298,8	369,5	344,2	319,7	332,6	744,1	745,1	690,5
- MASSE MONETAIRE	1710,0	1682,3	1700,6	1775,5	1768,2	1770,8	1814,7	1827,9	1913,4	1994,3	1967,6	2069,7	2194,9	2147,9	2111,2
- Monnaie	531,6	499,5	474,3	505,1	498,9	549,1	573,7	570,0	606,4	655,7	658,2	631,1	770,4	732,3	700,8
- Quasi - monnaie	1 178,4	1 182,8	1 226,3	1 270,4	1 269,3	1 221,7	1 241,0	1 257,9	1 306,9	1 338,6	1 309,3	1 438,6	1 424,5	1 415,5	1 410,5

Source: Banque Centrale du Congo.

Taux de change CDF / USD fin période	903	920	917	899	895	898	903	898	904	905	909	909	915	921	924
--------------------------------------	-----	-----	-----	-----	-----	-----	-----	-----	-----	-----	-----	-----	-----	-----	-----

Tableau IV.4

BILAN ANALYTIQUE DE LA BANQUE CENTRALE

(en millions de CDF courant)

	2009	2010												2011	
	Décembre ^(r)	Janvier	Février	Mars	Avril	Mai	Juin	Juillet	Août	Septembre	Octobre	Novembre	Décembre ^(p)	Janvier ^(p)	Février ^(p)
Avoirs Extérieurs Nets	-557 610	-557 445	-577 145	-520 165	-430 861	-403 825	-307 204	80 058	79 475	76 671	58 545	54 983	171 555	133 401	141 324
<i>AEN (en millions de USD)</i>	-618	-606	-630	-578	-481	-450	-340	89	88	85	64	60	187	145	153
Avoirs extérieurs	902 154	920 621	865 783	886 093	950 114	951 420	997 116	1 078 773	1 076 950	1 101 769	1 083 136	1 076 539	1 193 551	1 155 854	1 159 707
<i>Avoirs extérieurs (en millions de USD)</i>	999	1 001	945	985	1 061	1 059	1 104	1 201	1 192	1 218	1 191	1 184	1 304	1 255	1 255
Engagements extérieurs	1 459 764	1 478 066	1 442 929	1 406 257	1 380 975	1 355 245	1 304 320	998 715	997 475	1 025 099	1 024 590	1 021 556	1 021 997	1 022 453	1 018 383
Avoirs Intérieurs Nets	1 036 851	1 015 727	1 036 266	1 007 071	873 177	874 202	790 121	397 166	435 621	457 708	477 270	482 701	449 562	467 661	438 731
Crédit net à l'Etat	200 253	184 951	203 105	120 136	53 643	106 345	64 624	46 555	64 494	90 848	111 783	86 485	-341 126	-339 328	-326 130
Créances sur les banques	70 948	74 653	78 214	104 234	72 723	60 775	63 146	53 174	48 830	58 774	94 666	72 828	95 628	90 527	106 370
Créances sur les Eses Publiques	1	1	1	1	1	1	1	1	1	1	1	1	1	1	1
Crédit à l'économie	3 560	3 507	3 465	3 633	3 561	3 497	3 415	4 014	4 473	4 775	5 026	4 225	4 659	5 090	5 064
Autres Postes nets	762 090	752 615	751 481	779 068	743 251	703 585	658 936	293 423	317 824	303 310	265 795	319 163	690 401	711 372	653 426
BASE MONETAIRE AU SENS LARGE	479 241	458 282	459 120	486 906	442 317	470 377	482 916	477 224	515 096	534 379	535 815	537 685	621 116	601 062	580 055
Base monétaire au sens strict	471 722	448 818	450 774	479 115	436 944	465 792	477 842	472 613	510 508	525 239	526 705	528 900	612 155	592 216	571 321
Circulation fiduciaire	394 659	359 649	358 735	364 929	368 692	380 210	407 919	399 405	401 651	431 071	433 931	437 296	510 071	480 265	452 502
Dépôts des banques	69 711	76 296	88 309	111 586	65 481	82 257	65 152	70 272	105 936	91 339	91 088	89 874	99 310	110 073	115 993
Autres dépôts	7 352	12 873	3 730	2 599	2 772	3 325	4 770	2 936	2 921	2 830	1 685	1 730	2 773	1 877	2 826
Dépôts en devises	3 368	5 291	4 371	3 907	1 577	1 021	1 494	834	899	5 190	5 161	4 945	5 099	4 984	4 933
Provisions pour importations	4 151	4 173	3 976	3 885	3 796	3 565	3 581	3 778	3 689	3 950	3 950	3 840	3 862	3 862	3 802

Source: Banque Centrale du Congo.

Taux de change CDF / USD fin période 903 920 917 899 895 898 903 898 904 905 909 909 915 921 924

Tableau IV.5

SITUATION NETTE DE LA BANQUE CENTRALE DU CONGO
(en millions de CDF)

	2009	2 010												2 011	
	Décembre	JANVIER	FEVRIER	MARS	AVRIL	Mai	Juin	Juillet	Août	Septembre	Octobre	Novembre	Décembre ^(p)	Janvier ^(p)	Février ^(p)
1. AVOIRS EXTERIEURS NETS (a - b)	-557 610	-557 445	-577 145	-520 165	-430 861	-403 825	-307 204	80 058	79 475	76 671	58 545	54 983	171 555	133 401	141 324
a) Avoirs extérieurs	902 154	920 621	865 783	886 093	950 114	951 420	997 116	1 078 773	1 076 950	1 101 769	1 083 136	1 076 539	1 193 551	1 155 854	1 159 707
b) Engagements extérieurs	1 459 764	1 478 066	1 442 929	1 406 257	1 380 975	1 355 245	1 304 320	998 715	997 475	1 025 099	1 024 590	1 021 556	1 021 997	1 022 453	1 018 383
2. AVOIRS INTERIEURS NETS	1 036 851	1 015 727	1 036 266	1 007 071	873 177	874 202	790 121	397 166	435 621	457 708	477 270	482 701	447 150	482 275	472 079
a) Créances nettes sur l'Etat	200 253	184 951	203 105	120 136	53 643	106 345	64 624	46 555	64 494	90 848	111 783	86 485	-325 038	-331 221	-331 587
b) Crédits à l'économie	74 508	78 160	81 679	107 868	76 284	64 272	66 561	57 189	53 304	63 549	99 692	77 053	97 119	95 617	90 238
c) Autres Postes Nets	762 090	752 615	751 481	779 068	743 251	703 585	658 936	293 423	317 824	303 310	265 795	319 163	675 070	717 878	713 428
BASE MONETAIRE	479 241	458 282	459 120	486 906	442 317	470 377	482 916	477 224	515 096	534 379	535 815	537 685	621 116	601 062	580 055
- Base Monétaire(sens strict)	471 722	448 818	450 774	479 115	436 944	465 792	477 842	472 613	510 508	525 239	526 705	528 900	612 155	592 216	571 321
- Dépôts en devises & provisions	7 519	9 464	8 347	7 792	5 373	4 586	5 075	4 611	4 588	9 140	9 111	8 784	8 961	8 847	8 735

Source: Banque Centrale du Congo.

Tableau IV.6

SITUATION NETTE DES BANQUES CREATRICES DE MONNAIE
(en millions de CDF)

	2009	2 010												2 011	
	Décembre ®	JANVIER ®	FEVRIER ®	MARS ®	AVRIL ®	Mai ®	Juin ®	Juillet ®	Août ®	Septembre ®	Octobre®	Novembre	Décembre ^(p)	Janvier ^(p)	Février ^(p)
	1. AVOIRS EXTERIEURS NETS (a-b)	516 653	518 575	566 618	639 853	583 507	565 709	513 059	556 452	563 719	637 636	589 463	682 159	736 334	736 334
a) Avoirs extérieurs	647 239	642 502	697 176	800 733	717 780	682 045	644 629	685 402	688 048	762 469	692 523	792 658	854 229	854 229	854 229
b) Engagements extérieurs	130 585	123 928	130 558	160 880	134 273	116 336	131 569	128 950	124 329	124 833	103 059	110 498	117 895	117 895	117 895
2. AVOIRS INTERIEURS NETS	630 527	667 777	639 899	592 981	637 638	657 612	727 258	693 893	773 909	746 613	775 436	774 937	771 174	771 174	771 174
a) Créances nettes sur l'Etat	-27 416	-26 358	-30 695	-63 390	-47 245	-37 505	-44 436	-39 590	-30 450	-41 014	-52 206	-58 680	-54 085	-54 085	-54 085
b) Crédits à l'économie	683 049	696 212	687 456	673 362	680 692	683 905	736 900	725 682	713 503	724 197	785 662	810 096	810 298	810 298	810 298
c) Autres Postes Nets	-25 106	-2 077	-16 861	-16 991	4 192	11 212	34 794	7 801	90 856	63 430	41 980	23 521	14 961	14 961	14 961
Avoirs = Engagements	1 147 180	1 186 351	1 206 517	1 232 834	1 221 146	1 223 321	1 240 318	1 250 345	1 337 628	1 384 249	1 364 900	1 457 096	1 507 508	1 507 508	1 507 508
a) Dépôts en Monnaie Nationale	94 535	109 846	94 864	102 597	95 251	136 191	130 939	132 940	167 162	190 502	191 704	166 325	221 374	221 374	221 374
- à vue	91 037	108 038	90 914	97 907	90 060	130 730	124 303	125 330	161 073	182 173	183 534	158 046	212 909	212 909	212 909
- à terme	3 497	1 808	3 950	4 689	5 191	5 461	6 637	7 610	6 089	8 329	8 170	8 280	8 465	8 465	8 465
b) Dépôts en Monnaies Etrangères	1 015 129	1 045 376	1 077 739	1 090 492	1 083 742	1 046 562	1 065 343	1 075 963	1 125 786	1 148 838	1 127 758	1 244 979	1 244 984	1 244 984	1 244 984
- à vue	865 331	890 764	921 069	904 066	897 215	863 020	872 988	874 631	927 856	953 080	929 554	1 017 457	1 011 880	1 011 880	1 011 880
- à terme	149 798	154 611	156 669	186 426	186 527	183 542	192 355	201 331	197 931	195 759	198 205	227 522	233 104	233 104	233 104
c) provisions pour importations	37 516	31 129	33 914	39 744	42 153	40 568	44 036	41 441	44 679	44 908	45 436	45 793	41 150	41 150	41 150

Source: Banque Centrale du Congo.

Tableau IV.7

VENTILATION DES EMISSIONS MONETAIRES PAR COUPURE
(en milliers de CDF)

BILLETS	2099	2 010												2 011	
	Décembre	janvier	février	mars	avril	mai	juin	juillet	août	septembre	octobre	novembre	décembre	janvier	février
500 FC	394 946 158	420 246 158	425 216 158	425 216 158	429 216 158	435 216 158	452 416 108	452 416 108	455 916 108	460 416 108	460 416 108	470 416 108	515 716 108	519 716 108	524 716 108
200 FC	48 642 790	48 642 790	48 642 790	48 642 790	50 142 790	51 142 790	53 342 790	53 342 790	55 342 790	57 742 790	57 742 790	60 742 790	72 548 790	73 448 790	73 448 790
100 FC	79 277 917	80 777 917	80 807 917	80 807 917	81 307 917	81 807 917	82 707 917	82 707 917	86 407 917	89 457 917	89 457 917	90 957 917	95 058 917	95 658 917	95 658 917
50 FC	25 540 021	25 540 021	25 540 021	25 540 021	25 540 021	25 540 021	25 940 021	25 940 021	26 740 021	26 828 521	26 828 521	27 328 521	29 578 521	30 078 521	34 078 521
20 FC	5 758 510	5 758 510	5 758 510	5 758 510	5 758 510	5 758 510	5 758 510	5 758 510	5 758 510	5 758 510	5 758 510	5 758 510	5 758 510	5 758 510	5 758 510
10 FC	2 143 081	2 143 081	2 143 081	2 143 081	2 143 081	2 143 081	2 143 081	2 143 081	2 143 081	2 143 081	2 143 081	2 143 081	2 143 081	2 143 081	2 143 081
5 FC	370 652	370 652	370 652	370 652	370 652	370 652	370 652	370 652	370 652	370 652	370 652	370 652	370 652	370 652	370 652
1 FC	41 122	41 122	41 122	41 122	41 122	41 122	41 122	41 122	41 122	41 122	41 122	41 122	41 122	41 122	41 122
50 CC	49 352	49 352	49 352	49 352	49 352	49 352	49 352	49 352	49 352	49 352	49 352	49 352	49 352	49 352	49 352
20 CC	14 967	14 967	14 967	14 967	14 967	14 967	14 967	14 967	14 967	14 967	14 967	14 967	14 967	14 967	14 967
10 CC	8 266	8 266	8 266	8 266	8 266	8 266	8 266	8 266	8 266	8 266	8 266	8 266	8 266	8 266	8 266
5 CC	3 015	3 015	3 015	3 015	3 015	3 015	3 015	3 015	3 015	3 015	3 015	3 015	3 015	3 015	3 015
1 CC	150	150	150	150	150	150	150	150	150	150	150	150	150	150	150
Total	556 796 000	583 596 000	588 596 000	588 596 000	594 596 000	602 096 000	622 795 950	622 795 950	632 795 950	642 834 450	642 834 450	657 834 450	721 291 450	727 291 450	736 291 450

Source: Banque Centrale du Congo.

Tableau IV.8

VENTILATION DES EMISSIONS MONETAIRES EN VOLUME

(en millions de billets)

BILLETS	2009	2 010												2 011	
	Décembre	Janvier	Février	Mars	Avril	Mai	Juin	Juillet	Août	Septembre	Octobre	Novembre	Décembre	Janvier	Février
500 FC	63 240	50 600	9 940	-	8 000	12 000	34 400	-	7 000	9 000	-	20 000	90 600	8 000	10 000
200 FC	13 800	-	-	-	7 500	5 000	11 000	-	10 000	12 000	-	15 000	59 030	4 500	-
100 FC	82 000	15 000	300	-	5 000	5 000	9 000	-	37 000	30 500	-	15 000	41 010	6 000	-
50 FC	28 400	-	-	-	-	-	8 000	-	16 000	1 770	-	10 000	45 000	10 000	80 000
20 FC	-	-	-	-	-	-	-	-	-	-	-	-	-	-	-
10 FC	-	-	-	-	-	-	-	-	-	-	-	-	-	-	-
5 FC	-	-	-	-	-	-	-	-	-	-	-	-	-	-	-
1 FC	-	-	-	-	-	-	-	-	-	-	-	-	-	-	-
50 CC	-	-	-	-	-	-	-	-	-	-	-	-	-	-	-
20 CC	-	-	-	-	-	-	-	-	-	-	-	-	-	-	-
10 CC	-	-	-	-	-	-	-	-	-	-	-	-	-	-	-
5 CC	-	-	-	-	-	-	-	-	-	-	-	-	-	-	-
1 CC	-	-	-	-	-	-	-	-	-	-	-	-	-	-	-
TOTAL	187 440	65 600	10 240	-	20 500	22 000	62 400	-	70 000	53 270	-	60 000	235 640	28 500	90 000

Source: Banque Centrale du Congo.

Tableau IV.9

ORIGINE DES VARIATIONS DE LA MASSE MONETAIRE

(en millions de CDF)

	2009	2 010												2 011	
	Décembre ^r	Janvier	Février	Mars	Avril	Mai	Juin	Juillet	Août	Septembre	Octobre	Novembre	Décembre ^(p)	Janvier ^(p)	Février ^(p)
Variations de la masse monétaire	+ 1 543 536	+ 1 547 152	+ 1 558 660	+ 1 597 053	+ 1 583 096	+ 1 590 309	+ 1 639 399	+ 1 641 527	+ 1 729 177	+ 1 804 526	+ 1 788 965	+ 1 881 595	+ 2 008 620	+ 1 977 803	+ 1 950 877
Monnaie fiduciaire	+ 479 875	+ 459 375	+ 434 710	+ 454 336	+ 446 639	+ 493 132	+ 518 309	+ 511 901	+ 548 035	+ 593 310	+ 598 489	+ 573 760	+ 705 060	+ 674 357	+ 647 543
Monnaie scripturale	+ 1 063 661	+ 1 087 777	+ 1 123 950	+ 1 142 717	+ 1 136 458	+ 1 097 177	+ 1 121 090	+ 1 129 626	+ 1 181 143	+ 1 211 216	+ 1 190 476	+ 1 307 835	+ 1 303 560	+ 1 303 445	+ 1 303 334
Origine des variations	+ 1 543 536	+ 1 547 152	+ 1 558 660	+ 1 597 053	+ 1 583 096	+ 1 590 309	+ 1 639 399	+ 1 641 527	+ 1 729 177	+ 1 804 526	+ 1 788 965	+ 1 881 595	+ 2 008 620	+ 1 977 803	+ 1 950 877
1. Avoirs extérieurs nets	- 40 957	- 38 870	- 10 527	+ 119 688	+ 152 647	+ 161 884	+ 205 855	+ 636 510	+ 643 194	+ 714 307	+ 648 009	+ 737 143	+ 907 888	+ 869 734	+ 877 658
2. Avoirs intérieurs nets	+ 1 584 493	+ 1 586 022	+ 1 569 187	+ 1 477 365	+ 1 430 450	+ 1 428 425	+ 1 433 544	+ 1 005 017	+ 1 085 983	+ 1 090 219	+ 1 140 956	+ 1 144 452	+ 1 100 732	+ 1 108 068	+ 1 073 220
- Créances nettes sur l'Etat	+ 172 837	+ 158 593	+ 172 410	+ 56 746	+ 6 397	+ 68 840	+ 20 188	+ 6 965	+ 34 044	+ 49 835	+ 59 577	+ 27 805	- 395 210	- 393 413	- 380 215
- Crédits à l'économie	+ 686 609	+ 699 720	+ 690 921	+ 676 996	+ 684 253	+ 687 402	+ 740 316	+ 729 697	+ 717 977	+ 728 972	+ 790 689	+ 814 321	+ 814 957	+ 815 388	+ 815 362
- Autres Postes Nets	+ 725 047	+ 727 709	+ 705 856	+ 743 624	+ 739 799	+ 672 183	+ 673 040	+ 268 356	+ 333 962	+ 311 413	+ 290 690	+ 302 326	+ 680 985	+ 686 093	+ 638 072

Source: Banque Centrale du Congo.

Tableau IV.10

ORIGINE DES VARIATIONS DE LA MASSE MONETAIRE

(en pourcentage)

	2009	2010												2011	
	Décembre(r)	Janvier	Février	Mars	Avril	Mai	Juin	Juillet	Août	Septembre	Octobre	Novembre	Décembre(p)	Janvier(p)	Février(p)
Variations de la masse monétaire	100	100	100	100	100	100	100	100	100	100	100	100	100	100	100
Monnaie fiduciaire	+31,1	+29,7	+27,9	+28,4	+28,2	+31,0	+31,6	+31,2	+31,7	+32,9	+33,5	+30,5	+35,1	+34,1	+33,2
Monnaie scripturale	+68,9	+70,3	+72,1	+71,6	+71,8	+69,0	+68,4	+68,8	+68,3	+67,1	+66,5	+69,5	+64,9	+65,9	+66,8
Origine des variations	+100	+100	+100	+100	+100	+100	+100	+100	+100	+100	+100	+100	+100	+100	+100
1. Avoirs extérieurs nets	-2,7	-2,5	-0,7	7,5	9,6	10,2	12,6	38,8	37,2	39,6	36,2	39,2	45,2	44,0	45,0
2. Crédits intérieurs	+102,7	+102,5	+100,7	+92,5	+90,4	+89,8	+87,4	+61,2	+62,8	+60,4	+63,8	+60,8	+54,8	+56,0	+55,0
- Créances nettes sur l'Etat	+11,2	+10,3	+11,1	+3,6	+0,4	+4,3	+1,2	+0,4	+2,0	+2,8	+3,3	+1,5	-19,7	-19,9	-19,5
- Crédits à l'économie	+44,5	+45,2	+44,3	+42,4	+43,2	+43,2	+45,2	+44,5	+41,5	+40,4	+44,2	+43,3	+40,6	+41,2	+41,8
- Autres Postes Nets	47,0	47,0	45,3	46,6	46,7	42,3	41,1	16,3	19,3	17,3	16,2	16,1	33,9	34,7	32,7

Source: Banque Centrale du Congo.

Tableau IV.11

SITUATION DES AVOIRS EXTERIEURS NETS DES ORGANISMES MONETAIRES
(en millions de CDF)

	2009	2010												2011	
	DÉCEMBRE®	JANVIER	FEVRIER	MARS	AVRIL	Mai	Juin	Juillet	Août	Septembre	Octobre	Novembre	Décembre ^(P)	Janvier ^(P)	Février ^(P)
A. Avoirs extérieurs bruts (a+b)	1 549 392	1 563 123	1 562 960	1 686 826	1 667 894	1 633 465	1 641 744	1 764 175	1 764 998	1 864 239	1 775 658	1 869 197	1 988 350	2 010 083	2 013 936
a) Banque Centrale du Congo	902 154	920 621	865 783	886 093	950 114	951 420	997 116	1 078 773	1 076 950	1 101 769	1 083 136	1 076 539	1 195 692	1 155 855	1 159 708
1. Avoirs en DTS	550 944	553 284	540 242	524 106	513 822	504 272	471 095	482 958	482 447	496 269	496 269	494 886	495 319	495 319	493 568
2. Avoirs en devises	351 210	367 337	325 541	361 986	436 292	447 148	526 020	595 815	594 503	605 501	586 867	581 653	700 373	660 535	666 140
b) Banques créatrices de monnaie	647 239	642 502	697 176	800 733	717 780	682 045	644 629	685 402	688 048	762 469	692 523	792 658	792 658	854 229	854 229
B. Engagements extérieurs (a+b)	1 590 349	1 601 993	1 573 487	1 567 138	1 515 248	1 471 581	1 435 889	1 127 665	1 121 804	1 149 932	1 127 650	1 132 054	1 140 348	1 140 348	1 136 278
a) Banque Centrale du Congo	1 459 764	1 478 066	1 442 929	1 406 257	1 380 975	1 355 245	1 304 320	998 715	997 475	1 025 099	1 024 590	1 021 556	1 022 453	1 022 453	1 018 383
1. FEC (1)	719 352	724 751	707 667	687 779	673 767	661 379	609 853	287 212	286 973	294 706	294 706	293 992	294 249	294 249	293 209
2. Autres engagements	20 134	19 955	19 188	18 829	18 152	17 481	13 523	13 412	12 955	12 862	12 354	11 770	11 783	11 783	11 287
3. FMI Allocations DTS	720 278	733 360	716 073	699 649	689 055	676 385	680 944	698 091	697 547	717 531	717 531	715 794	716 421	716 421	713 888
b) Banques créatrices de monnaie	130 585	123 928	130 558	160 880	134 273	116 336	131 569	128 950	124 329	124 833	103 059	110 498	117 895	117 895	117 895
C. Avoirs extérieurs nets (A - B)	-40 957	-38 870	-10 527	119 688	152 647	161 884	205 855	636 510	643 194	714 307	648 009	737 143	848 002	869 734	877 658
a) Banque Centrale du Congo	-557 610	-557 445	-577 145	-520 165	-430 861	-403 825	-307 204	80 058	79 475	76 671	58 545	54 983	173 240	133 401	141 324
b) Banques créatrices de monnaie	516 653	518 575	566 618	639 853	583 507	565 709	513 059	556 452	563 719	637 636	589 463	682 159	736 334	736 334	736 334

Source: Banque Centrale du Congo.
(1) Facilité Elargie pour le Crédit

Tableau IV.12

AVOIRS EXTERIEURS NETS DE LA BANQUE CENTRALE DU CONGO
(en millions de CDF)

	2009	2010												2011	
	DÉCEMBRE ⁽¹⁾	JANVIER	FEVRIER	MARS	AVRIL	Mai	Juin	Juillet	Août	Septembre	Octobre	Novembre	Décembre ⁽¹⁾	Janvier ⁽¹⁾	Février ⁽¹⁾
1. AVOIRS EXTERIEURS BRUTS	902 154	920 621	865 783	886 093	950 114	951 420	997 116	1 078 773	1 076 950	1 101 769	1 083 136	1 076 539	1 193 551	1 155 855	1 159 708
AVOIRS EN DTS	550 944	553 284	540 242	524 106	513 822	504 272	471 095	482 958	482 447	496 269	496 269	494 886	495 319	495 319	493 568
AVOIRS EN DEVICES	351 210	367 337	325 541	361 986	436 292	447 148	526 020	595 815	594 503	605 501	586 867	581 653	698 232	660 535	666 140
2. ENGAGEMENTS EXTERIEURS BRUTS	1 459 764	1 478 066	1 442 929	1 406 257	1 380 975	1 355 245	1 304 320	998 715	997 475	1 025 099	1 024 590	1 021 556	1 021 997	1 022 453	1 018 383
a) 1. FEC (1)	719 352	724 751	707 667	687 779	673 767	661 379	609 853	287 212	286 973	294 706	294 706	293 992	294 249	294 249	293 209
b) Autres engagements	20 134	19 955	19 188	18 829	18 152	17 481	13 523	13 412	12 955	12 862	12 354	11 770	11 327	11 783	11 287
c) FMI allocations DTS	720 278	733 360	716 073	699 649	689 055	676 385	680 944	698 091	697 547	717 531	717 531	715 794	716 421	716 421	713 888
3. AVOIRS EXTERIEURS NETS	-557 610	-557 445	-577 145	-520 165	-430 861	-403 825	-307 204	80 058	79 475	76 671	58 545	54 983	171 555	133 401	141 324

Source: Banque Centrale du Congo.

(1) Facilité Elargie pour le Crédit

Tableau IV.13

AVOIRS EXTERIEURS NETS DE LA BANQUE CENTRALE DU CONGO
(en millions de USD)

	2009	2010												2011	
	DÉCEMBRE ^(p)	JANVIER	FEVRIER	MARS	AVRIL	Mai	Juin	Juillet	Août	Septembre	Octobre	Novembre	Décembre ^(p)	Janvier ^(p)	Février ^(p)
1. AVOIRS EXTERIEURS BRUTS	999	1 001	945	985	1 061	1 059	1 104	1 201	1 192	1 218	1 191	1 184	1 304	1 255	1 255
AVOIRS EN DTS	610	602	589	583	574	562	521	538	534	548	546	544	541	538	534
AVOIRS EN DEVISES	389	399	355	402	487	498	582	663	658	669	645	640	763	717	721
2. ENGAGEMENTS EXTERIEURS BRUTS	1 617	1 607	1 574	1 563	1 542	1 509	1 444	1 112	1 104	1 133	1 127	1 124	1 117	1 110	1 102
a) 1. FEC (1)	797	788	772	765	753	736	675	320	318	326	324	323	322	320	317
b) Autres engagements	22	22	21	21	20	19	15	15	14	14	14	13	12	13	12
c) FMI allocations DTS	798	797	781	778	770	753	754	777	772	793	789	787	783	778	773
3. AVOIRS EXTERIEURS NETS	-618	-606	-630	-578	-481	-450	-340	89	88	85	64	60	187	145	153

903 920 917 899 895 898 903 898 904 905 909 909 915 921 924

Source: Banque Centrale du Congo.
(1) Facilité Elargie pour le Crédit

Tableau IV.14

GUICHETS DE REFINANCEMENT
(en millions de CDF)

PERIODES	Facilités permanentes ⁽¹⁾	Prêts à court terme ⁽²⁾
2004		-
Décembre	345	-
2005		
Décembre	7 808	835
2006		
Décembre	3 190	25 500
2007		
Décembre	338	-
2008		
Mars	1 058	1 019
Juin	6 782	6 957
Septembre	4 220	18 900
Décembre	32 074	38 700
2009		
Janvier	61 178	48 253
Février	224 860	44 431
Mars	-	-
Avril	81 693	88 980
Mai	62 118	135 000
Juin	108 000	135 000
Juillet	75 695	4 797
Août	9 789	108 000
Septembre	17 349	135 000
Octobre	12 549	110 000
Novembre	-	-
Décembre	165 198	160 000
2010		
Janvier	78 588	156 000
Février	8 608	156 000
Mars	31 875	173 441
Avril	112 127	130 299
Mai	4 591	123 671
Juin	4 342	131 813
Juillet	77 536	119 066
Août	4 797	135 000
Septembre	2 684	89 427
Octobre	9 395	93 016
Novembre	70 370	89 039
Décembre	141 622	20 263
2011		
Janvier	49 152	38 006
Février	50 775	25 832

Source: Banque Centrale du Congo.

(1) Le marché monétaire a subi une profonde restructuration le 25 fév.05, les anciens guichets de call money et d'avances en comptes courants ont été fusionnés en un seul guichet dénommé "facilités permanentes"

(2) L'ancien guichet de réescompte est devenu "prêts à court terme".

Tableau IV.15

ANALYSE DES CONCOURS A L'ECONOMIE AU 31 DECEMBRE 2010

(En milliers de CDF)

CODES	RUBRIQUES	SOCIETES FINANCIERES	SOCIETES NON FINANCIERES		ADMINISTRATION PUBLIQUE		INSTITUTIONS			Parts en %
			ENTREPRISES PRIVEES	ENTREPRISES PUBLIQUES	CENTRALE	DECENTRALISEE	MENAGES	SANS BUT LUCRATIF	TOTAL	
00	AGRICULTURE									2%
001	Court Terme	-	12 557 390	650	-	-	1 246 179	70	13 804 289	
002	Moyen et Long Terme	-	1 588 425	-	-	-	1 137 793	-	2 726 218	
01	SYLVICULTURE ET EXPLOITATION FORESTIERE								10 457 676	1%
001	Court Terme	-	4 632 936	-	-	-	2 063	-	4 634 999	
002	Moyen et Long Terme	-	5 815 830	-	-	-	6 847	-	5 822 677	
10	ELEVAGE ET PECHE								468 557	0%
001	Court Terme	-	30 455	-	-	-	44 519	-	74 974	
002	Moyen et Long Terme	-	314 279	-	-	-	79 304	-	393 583	
11	PRODUCTION MINIERE								38 258 978	4%
001	Court Terme	-	32 488 636	5 141 144	-	-	2 620	-	37 632 399	
002	Moyen et Long Terme	-	626 578	-	-	-	-	-	626 578	
20	PRODUCTION INDUSTRIELLE								42 704 616	5%
001	Court Terme	-	31 681 364	2 565 561	-	-	89 898	88 054	34 424 877	
002	Moyen et Long Terme	-	7 878 946	326 956	-	-	73 837	-	8 279 740	
30	PRODUCTION ET DISTRIBUTION D'EAU								2 536 067	0%
001	Court Terme	-	13 164	1 842 409	-	-	13 992	-	1 869 566	
002	Moyen et Long Terme	-	527 990	5 800	-	-	132 711	-	666 501	
31	PRODUCTION ET DISTRIBUTION DE GAZ ET D'ELECTRICITE								8 652 421	1%
001	Court Terme	-	82 292	5 117 567	-	-	-	-	5 199 858	
002	Moyen et Long Terme	-	3 087 738	364 825	-	-	-	-	3 452 563	
40	CONSTRUCTION BATIMENTS ET TRAVAUX PUBLICS								79 903 724	9%
001	Court Terme	-	78 391 033	10 343	-	-	3 325	-	78 404 700	
002	Moyen et Long Terme	-	1 462 269	-	-	-	35 440	315	1 499 024	
52	HEBERGEMENT ET RESTAURATION								8 326 456	1%
001	Court Terme	-	2 038 602	79 656	-	-	86 810	-	2 205 068	
002	Moyen et Long Terme	-	4 394 650	3 649	-	-	1 723 089	-	6 121 388	
53	TRANSPORTS ET ENTREPOSAGE								61 036 020	7%
531	Court Terme	-	19 954 467	24 021 771	1 011 371	-	48 056	-	45 035 665	

532	Moyen et Long Terme	-	10 099 365	4 856 235	-	-	1 044 756	-	16 000 355	
54	INFORMATION ET COMMUNICATION								34 734 081	4%
001	Court Terme	-	31 312 858	19 578	-	-	-	-	31 332 436	
002	Moyen et Long Terme	-	2 771 902	-	-	-	629 743	-	3 401 645	
55	ACTIVITES FINANCIERES ET ASSURANCES								26 221 605	3%
001	Court Terme	1 095 310	20 840 061	1 614 755	-	-	-	-	23 550 126	
002	Moyen et Long Terme	2 164 327	176 882	-	-	-	330 270	-	2 671 479	
56	ENTREPRISES IMMOBILIERES, LOCATION ET ACTIVITES DE SERVICE AUX ENTREPRISES								48 900 450	6%
001	Court Terme	-	43 382 995	-	-	-	1 333	-	43 384 328	
002	Moyen et Long Terme	-	5 481 471	-	-	-	34 651	-	5 516 122	
57	ADMINISTRATION PUBLIQUE								54 250 711	6%
001	Court Terme	-	-	301 374	12 578 836	21 211 099	4 511 701	34 067	38 637 077	
002	Moyen et Long Terme	-	1 326 933	289 021	9 562 400	2 800 876	1 634 106	298	15 613 634	
58	SANTE ET ACTIONS SOCIALES								2 531 969	0%
001	Court Terme	-	704 243	523	-	-	25 725	464 354	1 194 845	
002	Moyen et Long Terme	-	247 350	1 989	-	-	688 897	398 888	1 337 124	
60	ENSEIGNEMENT								1 971 478	0%
001	Court Terme	-	394 164	60 807	-	18 809	36 653	91 264	601 696	
002	Moyen et Long Terme	-	572 331	4 746	-	-	169 853	622 852	1 369 781	
61	ARTS, SPECTACLES ET ACTIVITES RECREATIVES								1 236 335	0%
001	Court Terme	-	1 196 999	-	-	-	1 969	-	1 198 968	
002	Moyen et Long Terme	-	14 281	265	-	-	22 822	-	37 368	
70	NON RESIDENTS								5 046 962	1%
001	Court Terme	152	5 033 533	-	-	-	13 261	-	5 046 946	
002	Moyen et Long Terme	-	-	-	-	-	16	-	16	
90	AUTRES ACTIVITES NON SECTORISEES								227 642 112	26%
001	Court Terme	3	87 481 924	1 903 401	1 832 923	278 178	51 027 507	3 061 852	145 585 788	100%
002	Moyen et Long Terme	-	38 156 298	112 102	-	-	43 592 487	195 437	82 056 324	
	TOTAL A COURT TERME	1 095 465	492 694 964	45 875 693	15 423 130	21 508 087	72 709 813	3 902 111	653 209 263	
	TOTAL A MOYEN ET LONG TERME	2 164 327	117 156 606	6 107 745	9 563 985	2 800 876	67 724 411	1 256 315	206 774 265	
	I. TOTAL CREDIT DE DECAISSEMENTS	3 259 792	609 851 570	51 983 438	24 987 116	24 308 963	140 434 224	5 158 426	859 983 528	
	II. CREDITS D'ENGAGEMENT:								128 559 047	
	1. CREDITS DOCUMENTAIRES A L'IMPORTATION:									
	- PAYABLES A L'EMBARQUEMENT								12 393 655	
	- PAYABLES A DELAI D'EMBARQUEMENT								35 076 790	
	2. CREDITS DOCUMENTAIRES A L'EXPORTATION								-	
	3. AUTRES (LETTRES DE GARANTIE ET AUTRES CAUTIONS)								81 088 602	

III. TOTAL GENERAL (I+II)	3 259 792	609 851 570	51 983 438	24 987 116	24 308 963	140 434 224	5 158 426	988 542 575
---------------------------	-----------	-------------	------------	------------	------------	-------------	-----------	-------------

Tableau IV.15bis

ENCOURS DES CREDITS A DECAISEMENT SUIVANT LES MONNAIES DE CONTRAT
(en milliers)

	2009	2 010												2 011	
	Décembre	Janvier	Février	Mars	Avril	Mai	Juin	Juillet	Août	Septembre	Octobre	Novembre	Décembre ^(p)	Janvier ^(p)	Février ^(p)
- Crédits en Monnaie Nationale	81 364 268	96 991 710	92 563 754	119 422 595	126 681 567	108 778 863	130 755 761	132 724 297	128 995 557	130 962 996	76 836 593	77 765 437	84 605 877	84 605 877	84 605 877
- Crédits en Monnaie Etrangère	642 588 567	640 238 690	633 948 907	617 304 585	616 918 986	629 929 555	673 030 512	660 992 798	652 408 088	660 361 373	718 506 232	741 733 111	732 847 406	732 847 406	732 847 406
- Provisions	26 750 645	26 728 742	26 485 658	49 632 620	50 066 506	42 967 415	40 930 842	42 509 633	42 071 959	41 342 805	43 072 104	44 721 240	42 530 245	42 530 245	42 530 245
- Total des crédits à décaissement	750 703 480	763 959 142	752 998 319	786 359 800	793 667 059	781 675 833	844 717 115	836 226 728	823 475 604	832 667 174	838 414 929	864 219 788	859 983 528	859 983 528	859 983 528

Source: Banque Centrale du Congo.

Tableau IV.16

LES EMPLOIS DES BANQUES CREATRICES DE MONNAIE

(en millions de CDF)

	2009	2 010												2 011	
	Décembre	Janvier	Février	Mars	Avril	Mai	Juin	Juillet	Août	Septembre	Octobre	Novembre	Décembre ^(p)	Janvier ^(p)	Février ^(p)
- Rés. libres des bques à la B.C.C.	29 864	29 588	24 522	86 069	44 703	24 967	33 169	46 296	35 633	33 618	23 623	50 783	44 254	44 254	44 254
- Réserves obligatoires à la B.C.C.	55 363	64 128	69 534	72 539	57 523	73 168	59 665	55 026	82 133	74 492	77 708	78 910	81 197	81 197	81 197
- Encours du crédit à l'économie	683 049	696 212	687 456	673 362	680 692	683 905	736 900	725 682	713 503	724 197	785 662	810 096	810 298	810 298	810 298

Source: Banque Centrale du Congo.

Tableau IV.17

TAUX D'INTERET APPLIQUES PAR LA BCC

	2009	2010												2 011	
	Décembre	Janvier	Février	Mars	Avril	Mai	Juin	Juillet	Août	Septembre	Octobre	Novembre	Décembre ^(p)	Janvier ^(p)	Février
1. TAUX DEBITEURS⁽²⁾															
Facilités permanentes	72,50	72,50	72,50	62,50	54,50	44,50	44,50	32,00	24,50	24,50	24,50	24,50	24,50	32,00	32,00
Prêts à court terme (Taux directeur)	70,00	70,00	70,00	60,00	52,00	42,00	42,00	29,50	22,00	22,00	22,00	22,00	22,00	29,50	29,50
2. TAUX CREDITEUR⁽³⁾															
Taux annuel des B.T.R															
- à 7 jours	68,27	68,21	68,81	59,75	44,37	39,26	39,18	28,19	19,81	11,00	19,16	18,34	18,16	19,56	27,76
- à 28 jours	-	-	-	-	-	-	-	-	-	13,50	-	-	-	19,01	27,10

Source: Banque Centrale du Congo.

(1) Depuis le 25 février 2005, les anciens guichets de call money et d'avances en comptes courants ont été fusionnés en un seul guichet dénommé " facilités permanentes " et le guichet de réescompte est devenu " prêts à court terme ".

(2) il s'agit des taux à fin période

(3) S'agissant du taux créditeur, c'est le taux moyen pondéré qui est d'application depuis le 03 avril 2008 selon la nouvelle formule des BTR.

Tableau IV.18

TAUX D'INTERET APPLIQUES PAR LES AUTRES INSTITUTIONS DE DEPOTS⁽¹⁾ SUR LES TRANSACTIONS EN MONNAIE NATIONALE

	2009	2010												2 011	
	Décembre®	Janvier ^(r)	Février ^(p)	Mars ^(r)	Avril ^(r)	Mai ^(r)	Juin ^(r)	Juillet ^(p)	Août ^(p)	Septembre ^(p)	Octobre ^(p)	Novembre ^(p)	Décembre ^(p)	Janvier ^(p)	Février ^(p)
1. Taux d'int. débiteurs des banques															
- Taux d'intérêt courant à court terme	69,77	70,97	65,21	69,09	67,35	67,17	65,21	65,21	65,21	65,21	65,21	65,21	65,21	65,21	65,21
- Taux d'intérêt effectif à court terme	135,90	140,00	120,20	137,70	137,70	137,70	127,70	120,20	120,20	120,20	120,20	120,20	120,20	120,20	120,20
- Taux d'intérêt réel à court terme	82,40	89,30	111,40	118,10	123,70	125,50	117,70	112,00	112,00	112,60	112,60	111,40	111,40	111,40	111,40
2. Taux des opérations au marché interbanc.															
- Taux planché	65,0	65,0	9,0	57,0	29,5	33,0	27,0	19,0	15,0	10,0	8,0	9,0	9,0	9,0	9,0
- Taux plafond	68,0	68,0	22,0	70,0	60,0	50,0	42,0	42,0	29,5	22,0	22,0	22,0	22,0	22,0	22,0

Source: Banque Centrale du Congo.

(1) ancienne appellation: Banques Créatrices de Monnaie.

Tableau IV.18bis

TAUX D'INTERET APPLIQUES PAR LES AUTRES INSTITUTIONS DE DEPOTS SUR LES TRANSACTIONS EN MONNAIE ETRANGERE

	2009	2010												2 011	
	Décembre®	Janvier ^(r)	Février ^(p)	Mars ^(r)	Avril ^(r)	Mai ^(r)	Juin ^(r)	Juillet ^(p)	Août ^(p)	Septembre ^(p)	Octobre ^(p)	Novembre ^(p)	Décembre ^(p)	Janvier ^(p)	Février ^(p)
Taux d'intérêt courant à court terme															
1. Taux d'int. débiteurs des banques	16,98	16,98	13,68	18,69	10,11	16,76	18,75	18,75	18,75	18,75	18,75	18,75	18,75	18,75	18,75
2. Taux d'int. Créiteurs des banques	3,55	3,36	18,75	3,18	2,97	2,99	2,92	2,92	2,92	2,92	2,92	2,92	2,92	2,92	2,92

Source: Banque Centrale du Congo.

Aperçu graphique

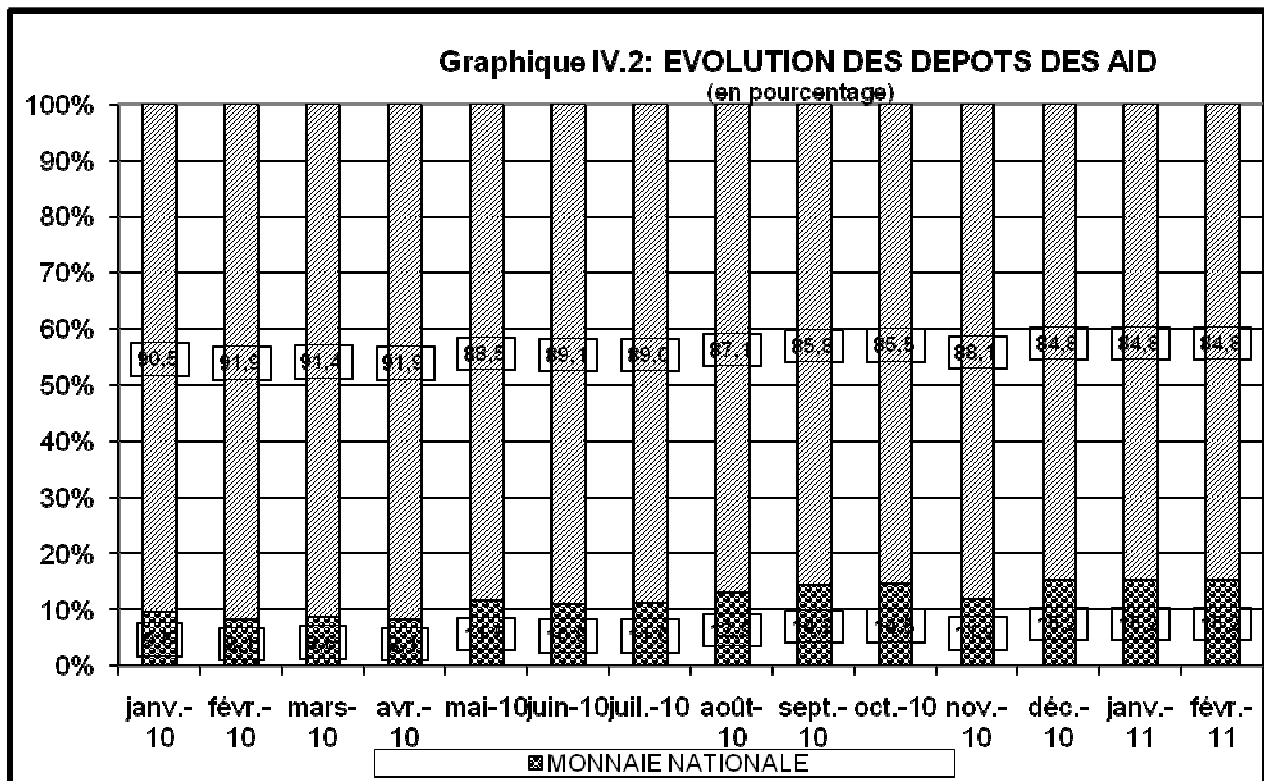
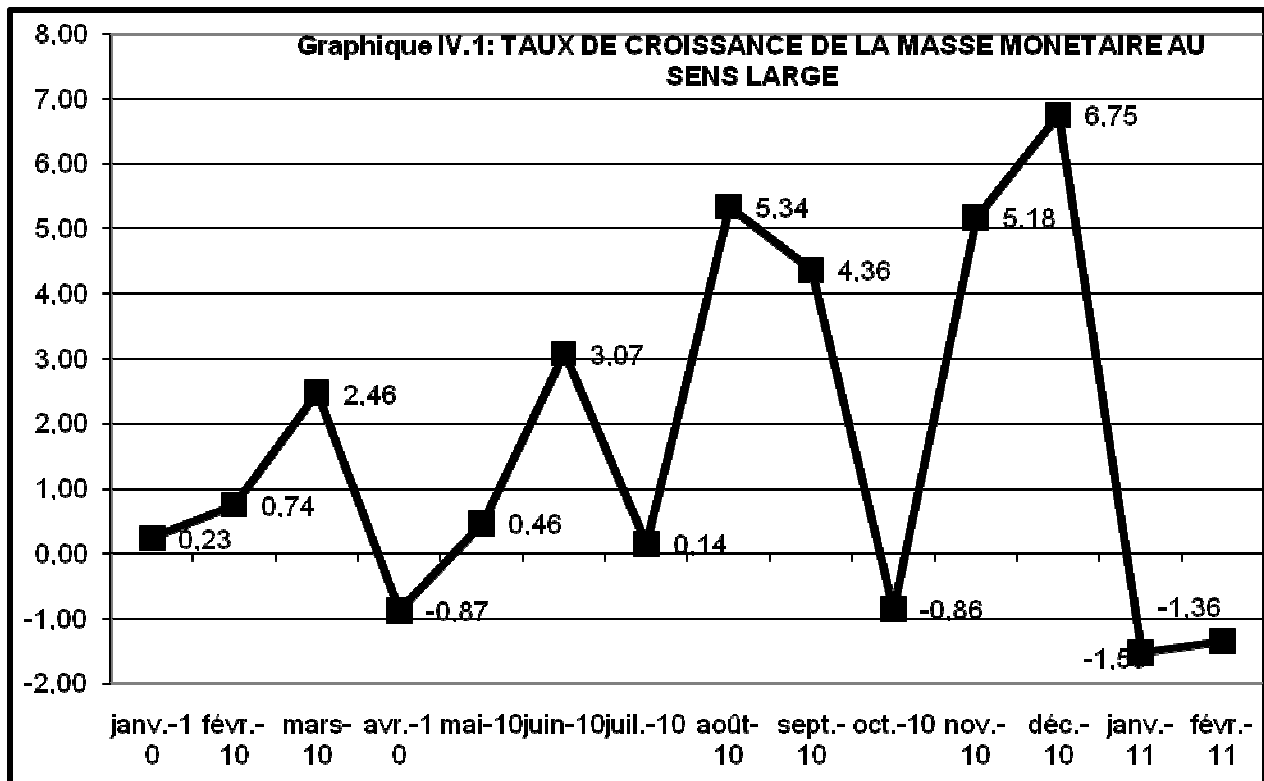

Graphique IV.3: EVOLUTION DE L'ENCOURS DES CREDITS A L'ECONOMIE

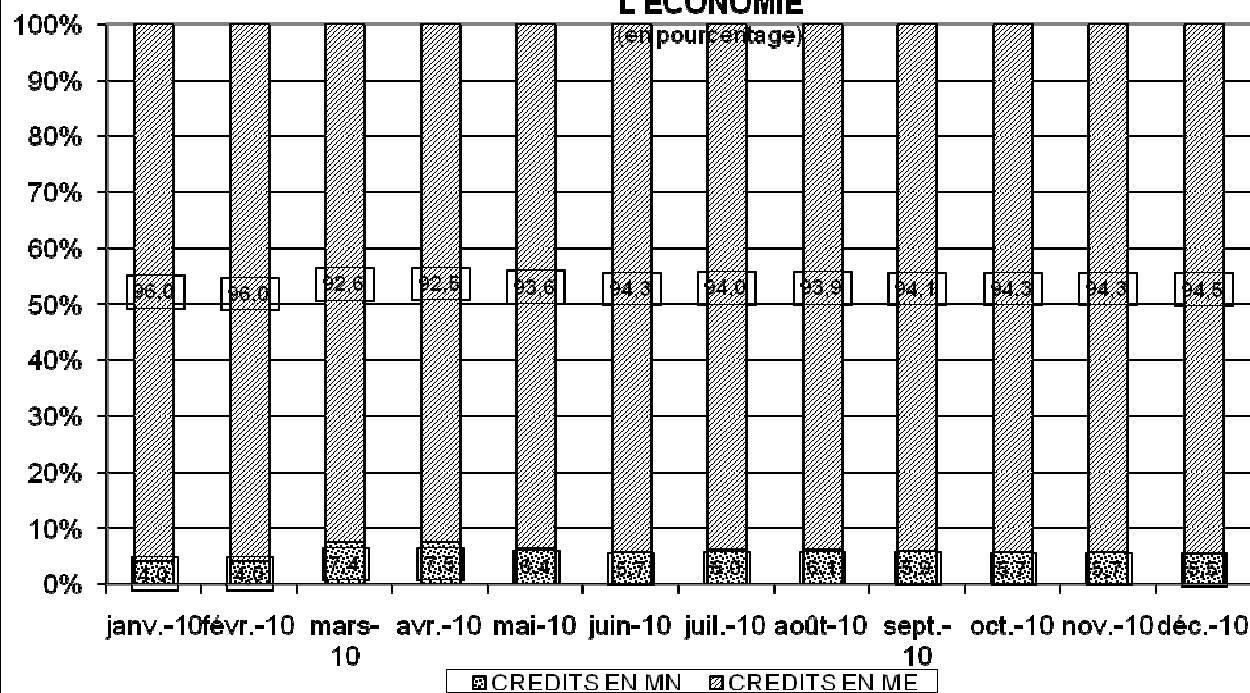

Graphique IV.4: EVOLUTION DU TAUX DIRECTEUR DE LA BCC

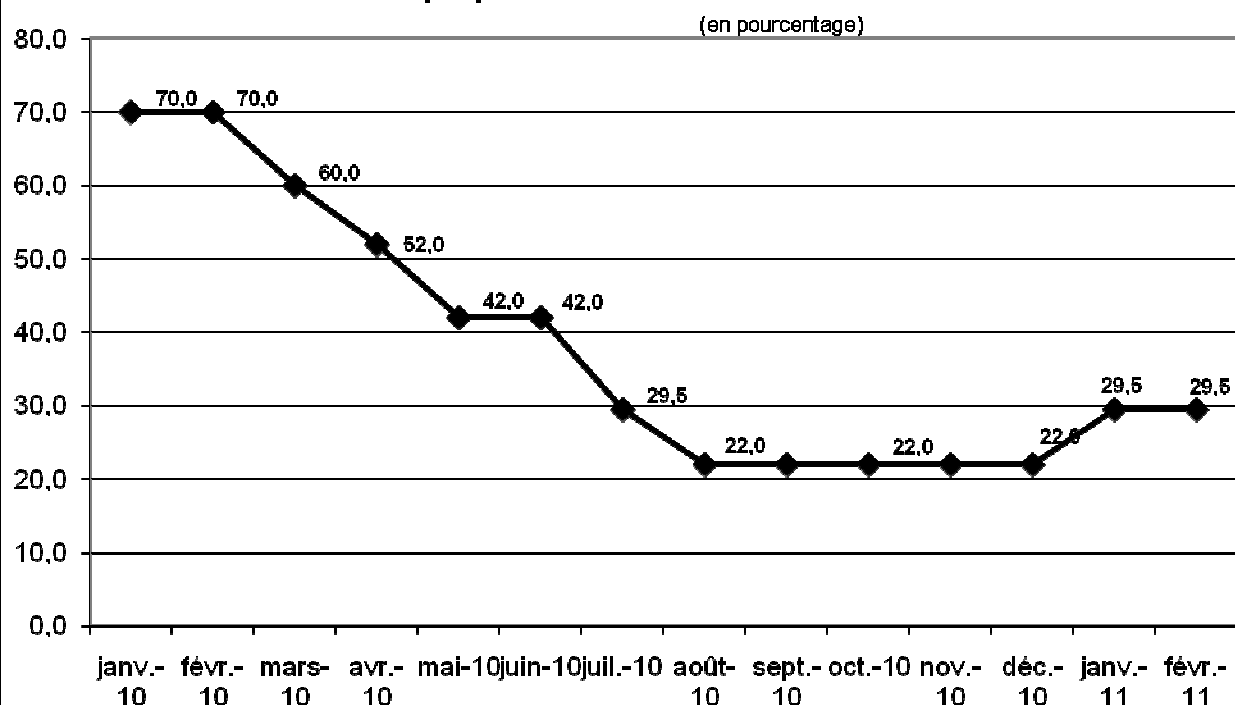



BANQUE CENTRALE DU CONGO, Siège de Kinshasa